12
DECEMBER 2020
LETO XXIII / ISSN 1408-7103

PRILOGA GORENJSKEGA GLASA ZA MESTNO OBČINO KRANJ

# Kranjčanka

**Mesto v praznični podobi**

Biti prostovoljka je njeno poslanstvo

**Od teatra do »layerce«**

Pogovor: Carmen L. Oven

URARSTVO MATJAŽ
tel.: 04 202 47 44
pri kranjskem sodišču
center SPAR dm

Pregled in očala kot na napotnico
do 101 € ceneje
Tel: 04 234 234 2
www.optika-aleksandra.si
QLANDIA
Optika Aleksandra

Art optika d.o.o., Goriška c. 78, Ajdovščina

**Na naslovnici:** Carmen L. Oven
**Foto:** Stane Jerko


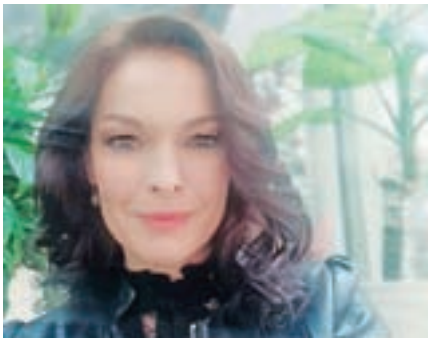

**4** I ZGODBE ME PRIVLAČIJO, ODKAR POMNIM

Tako pravi povezovalka literarnih večerov in voditeljica prireditev ter pisateljica Carmen L. Oven, ki je po rodu Kranjčanka. Čeprav ji ta čas ni dolgčas, saj je njeno delo dobilo virtualne razsežnosti, si želi, da bi bilo epidemije in z njo povezanih ukrepov čim prej konec. Želi si odrov in živih oči. Pa da bi maske padle – vse maske.

**24** I POSVEČENO »PEVCU«

S postavitvijo nove stalne razstave v Prešernovi hiši o življenju in delu dr. Franceta Prešerna je pesnik, svobodomislec in narodni buditelj pripravljen za enaindvajseto stoletje.

**36** I MOJSTRANČAN, KI ŽE PETNAJST LET ŽIVI V KRANJU

Aleš Brezavšček se je vrnil v gorenjsko smučarsko okolje: kot trener alpskega smučanja je začel v ASK Triglav Kranj, videl vmes kar nekaj tujine, sedaj pa se je ponovno pridružil trenerski ekipi omenjenega smučarskega kluba.



**Kranjčanka** 12

**je mesečna priloga Gorenjskega glasa**

**Izdajatelj:**
Gorenjski glas, d. o. o., Kranj

**Odgovorna urednica:**
Marija Volčjak

**Urednica:**
Ana Šubic

**Komercialist:**
Janez Čimžar, T: 041/704 857

**Oblikovanje in tehnično urejanje:**
Matjaž Švab

**Priprava za tisk:**
Gorenjski glas, d. o. o., Kranj

**Tisk:**
Delo, d. d., Tiskarsko središče

**Raznos:**
Pošta Slovenije, PE Kranj

**Uredništvo, naročnine, oglasno trženje:**
Nazorjeva ulica 1, 4000 Kranj
Telefon: 04/201 42 00
E-pošta: info@g-glas.si
Mali oglasi: telefon 04/201 42 47

**Delovni čas:**
Ponedeljek, torek, četrtek in petek od 8. do 15. ure, sreda od 8. do 16. ure, nedelje in prazniki zaprto

**KRANJČANKA** je priloga 100. številke Gorenjskega glasa, 15. decembra 2020, izšla je v nakladi 35.000 izvodov, priložena je Gorenjskemu glasu, prejela so jo vsa gospodinjstva v kranjski občini.


**K**


**15** I Dobro v srcu mislimo
**21** I Živali na »žuru«
**30** I Dobili so veliko pomembnih izkušenj
**50** I O negi božične zvezde
**54** I Unikatno darilo z dušo

# Zgodbe me privlačijo pomnim

Tako pravi povezovalka literarnih večerov in voditeljica prireditev ter pisateljica Carmen L. Oven, po rodu Kranjčanka, ki dobrih deset let živi na Dolenjskem. Čeprav ji ta čas ni dolgčas, saj je njeno delo dobilo virtualne razsežnosti, si želi predvsem, da bi bilo epidemije in z njo povezanih ukrepov čim prej konec. Kot pravi, si želi odrov in živih oči. Pa da bi maske padle – vse maske. Posveča se tudi doktorski disertaciji, že nekaj časa pa se poigrava z zgodbo za tretji roman ...

Besedilo: **Ana Šubic**

**Carmen, december se preveša v drugo polovico, leto, ki je dodobra zamajalo svet, se izteka. Po čem si ga boste zapomnili, kakšno je bilo do vas?**
Leto za nami je bilo zame milostno. Imam delo in vse spremembe, ki so se mi zgodile tako poslovno kot osebno, so bile dobre. Zato je to zame tudi leto hvaležnosti. Ko pogledam okrog sebe, opažam, da nas je veliko, ki se učimo drugačnega pogleda na svet. Če sprememb ne sprejmemo, če se upiramo, je samo še bolj zahtevno vse skupaj. Jaz sem se upirala – tako spremembam, ki jih narekujejo ukrepi ob epidemiji, kot tistim najbolj osebnim, ki so me že dolgo opozarjale nase. Letos so se te spremembe združile in zdaj jih živim. In z veseljem spoznavam, da mi gre vse bolje.

**Smo v obdobju drugega vala epidemije, ki kljub strogim protikoronskim ukrepom ne pojenja. Kako ga doživljate? Čemu se posvečate?**
Globoko spoštujem srčnost vseh posameznikov, ki posledice koronarealnosti občutijo od blizu in jih rešujejo vsak dan. Kljub temu pa se mi večina ukrepov ne zdi na mestu.

Foto: Tania Mendillo

# o, odkar

**Carmen L. Oven** / Foto: Tania Mendillo

Kadar ne delam, sem najraje s svojimi ljubimi, ali pač sama ... Zdaj je tega na neki način več, kar je dobro, a usklajevanje mame, prostočasne učiteljice in samozaposlene voditeljice, ki ji v drugem valu, na srečo, dela ni manjkalo, pa je zgodba zase. V njej po več tednih ne uživam več. Je pa to odličen čas za trening pozitivnega mišljenja. Kadar vse teče, takih vaj ne potrebujemo. Vsaj mislimo, da je tako.

**Pravite, da vam ta čas dela ne manjka, kljub temu pa je vaš urnik v trenutnih razmerah verjetno manj natrpan?**

Resda je manj fizičnih odhodov na delo, že nekaj tednov nisem stala na odru, ob katerem bi bilo več kot pet parov oči. Moje delo pa dobiva nove, lahko bi rekla virtualne razsežnosti – veliko snemam, tako spletne dogodke kot tudi video obeležitve oz. filme obletnic in dogodkov, ki se na tak način selijo v virtualni svet. Tudi odprtje letošnjega Slovenskega spletnega knjižnega sejma smo izvedli virtualno. Poseben izziv pa je bilo po spletu izpeljati delavnico povezovanja prireditev, ki je seveda še kako vezana na osebni stik in na energijo, ki jo po digitalnih poteh težje deliš. Se učim in skušam sprejemati to neko novo realnost tudi na ta način. A samo do konca epidemije, potem hočem nazaj na oder! K ljudem. To, kar delam, delam tudi zaradi ljudi, ki pa so zdaj daleč. Predaleč. Pogrešam žive dogodke. Pogrešam stik iz oči v oči, objeme, ko se spet stkejo poti ljudi z različnih koncev naše deželice. Pogrešam tiste metulje, preden stopim na oder ...

**Omenili ste tudi vlogo prostočasne učiteljice. Kako usklajena sta s sinom devetletnikom, ki se šola na daljavo?**

So dnevi, ko teče kot po maslu, a vse več je takih, ko sin izgublja motivacijo za klikanje po spletnih nalogicah in kvazi spletnih stikih. Razumem ga. In včasih težko vztrajam, da nekaj mora, če še sama ne verjamem, da je ves ta scenarij »na daljavo« res v korist naših otrok. Vsak dan znova spoznavam, da ni.

**Pa vendar: vam je »koronanadloga«, kot poimenujete virus na svojem Facebook profilu, vendarle prinesla tudi kaj pozitivnega, morda kakšno novo spoznanje?**

Rada se igram z besedami, ta je priletela zelo spontano. Seveda, prinesla je ogromno pozitivnega. Sploh v prvem valu mi je prinesla čas, ki sem ga res potrebovala in si ga ob pomladni sezoni vodenj ne bi vzela. Takrat sem se ustavila, da sem spisala dispozicijo doktorske disertacije, in sicer s področja komunikacije slepih in slabovidnih. Ne pomnim, kdaj sem nazadnje naredila toliko kilometrov peš ob reki. Predvsem sem se ustavila v sebi, se pripravila na veliko osebno spremembo in že začela na neki način novo življenje. Ta drugi val pa mi je ob vsem usklajevanju prinesel še globoko spoznanje, da vse izvira iz mene – če bom mirna, bom v redu. Če ne bom mirna, ne bo v redu nihče okrog mene. Mislim, da smo v kolektivni vaji strpnosti, razumevanja in tudi spoznavanja samih sebe. Posebej zanimivo bo, ko tole mine. Ker bo. Kot je minilo vse.

**Menda ste že kot srednješolka začeli povezovati literarne večere? Morda veste, koliko približno jih je že za vami v vseh teh letih?**

> Ko se zdaj vrnem, si včasih rečem – pa sem mislila, da Kranj poznam. Me preseneča, vsakič znova. Zdi se mi krasno, kar se je spremenilo v turističnem smislu, pa estetskem in ustvarjalnem ... Pa ta čudovita knjižnica, ki jo ima Kranj! Toplo mi je, ko pridem sem.

Koliko dogodkov je bilo do zdaj, lahko le ocenim ... Težko bi rekla, verjetno pa sem že čez tisoč, kdo bi vedel. Niti ni pomembno, saj vsak nastop dojemam kot zgodbo zase, ki jo soustvarim z vsemi vpletenimi. Resda sem na odru »sama«, a z dobro ekipo pod odrom ta odrska samost postane sladka. Zgodbe pa me privlačijo, odkar pomnim. Brala sem kot otrok, kot osnovnošolka, kot gimnazijka, kot študentka sicer precej manj ... Moji ljubi mi pravijo, da sem prebrala preveč knjig, da je zdaj zame vse ena velika zgodba. No, eni pravijo drama. Morda imajo prav. (smeh)

**Kdo vam je približal branje in vas navdušil za knjige?**

Bolezen. Oziroma dva zelo trpka dneva v bolnišnici na Jesenicah, kjer sem bila kot dekletce operirana, saj sem imela težave s pogostimi anginami. Takrat starši še niso smeli ostajati z nami in spomnim se predolge temne noči, ko nisem mogla zaspati. Pa so bile tam v kotu knjige. In tako se je začelo. Z Ingoličevim Ptičkom brez kljunčka. Knjige pa so mi dale tako kljunček kot krila ...

> Kar delam, ljubim. In vse to je povezano z besedo in v zadnjem času spet več tudi s kamero. Veliko mojega dela je še vedno povezanega s Televizijo Slovenija, kjer sem avtorica in bralka zvočnih opisov slovenskih filmov in oddaj, ki jih opisujemo za slepe in slabovidne.

**Po kakšni literaturi sicer najraje posegate sedaj? Vam je kakšen avtor še posebej pri srcu?**

Izbira branja pri meni teče po dveh vzporednicah – ena je branje za službo, torej za vodenje pogovorov, drugo je branje samo zame. Ker sodelujem s kakovostnimi založbami in avtorji, se ti dve vzporednici pogosto združita in je večina branj za službo tudi branje zame. Veliko pa je študija in branja tudi za različne scenarije. Pred nekaj dnevi smo zaključili čudovit projekt z Nacionalnim inštitutom za biologijo, ki letos praznuje šestdeset let obstoja. Zanj sem brala o stvareh, o katerih nisem vedela ničesar in verjetno tega ne bi nikoli izvedela, če ne bi sodelovala z njimi. Trenutno čakam na knjigo Kurji pastir svojega ljubega prijatelja Ferija Lainščka. Brala sem jo v tipkopisu, a se ji še nisem oddolžila – želim si jo brati še na papirju. V zadnjem času veliko delam z avtorji kratkih zgodb. Trenutno pa berem Nož v ustih Agate Tomažič.

**Na literarnih in drugih dogodkih ste gostili ogromno sogovornikov. Se vam je kakšen dogodek še posebej vtisnil v spomin oz. kateri sogovorniki so na vas naredili poseben vtis?**

Imela sem gromozansko srečo, da sem gostila staroste slovenske literature, preden so se poslovili. Posebej ljub mi je in bo ostal Ciril Zlobec. Tako velikega človeka ne srečaš vsak dan. Zadnja leta njegovega življenja sva se družila na več literarnih srečanjih, pa tudi sicer. Res lepa duša. Nasploh se mi zdi, da delujemo tako, da se s sogovorniki radi srečamo še kdaj. Med njimi je tudi veliko avtoric. Na primer izjemna dr. Aksinja Kermauner, ki je tudi moja mentorica pri doktorski nalogi ... Če znamo videti, si imamo res veliko svetlega in dobrega dati drug drugemu. Če pa bi morala v ospredje postaviti kakšen dogodek, pa bi bila to prezahtevna naloga. Vsak mi nekaj da, kakšen tudi kaj vzame ... V tem trenutku si samo želim, da bi dogodki dobili zeleno luč. In rasli naprej, mi pa z njimi.

**Koga bi si recimo res želeli gostiti, pa še niste imeli te priložnosti?**

Tik pred prvim valom epidemije bi morala tu, v Kranju, gostiti Borisa Cavazzo. Spremljam ga že desetletja, njega sem res želela začutiti skozi besedo pogovora. Pa nama ni bilo (še) dano. Drugače pa ... Nimam želja, oziroma je celo tako – včasih pomislim, koga bi rada srečala, in veste, pogosto se zgodi, da ga res. Pa sploh nič ne naredim za to. Zgodi se, ko je tako prav.

**Ste mojstrica besede z radijsko izučenim glasom. Kje ste ga izšolali?**

O, hvala! Lepa oznaka, čeprav ... Beseda je taka izmuzljiva reč, prav zares je niko-

Foto: Mankica Kranjec

li nimaš, vedno je ob njej še prostor, da se mojstrstvo mojstri. Šolala pa sem se pri Ajdi Kalan na Radiu Slovenija. Izjemna učiteljica, stroga, neizprosna, bala sem se je. A ko sva se srečali nekaj let, preden je odšla, ko sem že sama vodila radijske oddaje, sva obe vedeli, da mi je pustila nekaj neprecenljivega – odnos do veličine slovenskega jezika. Po naravi sem hiter človek in marsikaj zgrešim, šola radijske izreke pri njej in kasneje tudi pri Ivanu Lotriču me je naučila slišati in ne le poslušati jezika.

**V preteklosti smo vas lahko zasledili tudi na radijskih valovih, pripravljali ste tudi televizijsko oddajo. Vas ta dva medija še mikata?**

Me mikata. Kar delam, ljubim. In vse to je povezano z besedo in v zadnjem času spet več tudi s kamero. Veliko mojega dela je še vedno povezanega s Televizijo Slovenija, kjer sem avtorica in bralka zvočnih opisov slovenskih filmov in oddaj, ki jih opisujemo za slepe in slabovidne. To pomeni, da opišem in preberem tisto, česar slepi ne slišijo. Na primer – nekdo v filmu hodi po stopnicah. Po zvokih to gibanje lahko prepoznajo, ne vedo pa, kakšen je igralčev obraz. Moje delo je, da ta obraz, ki ga slepi ne vidijo, opišem. Čudovito, filigransko delo, ki me uri tudi v jasnosti zapisanega in govorjenega jezika.

**Ste tudi avtorica dveh romanov. Po prvencu Sprehajalka Gospodovega psa iz leta 2012 ste pred tremi leti predstavili še knjigo Tihotapci miru. Obe sta navdahnili vaše osebne izkušnje, kajne?**

Prvenec je bil zgodba o Slovenki, tujki v Iranu. Res sem bila tam, ga globoko doživela, popisala pa le delček svoje zgodbe. Drugi deli zgodbe se pač zgodijo, ko so pipe odprte, kot je rekel Tomaž Šalamun. Tihotapci miru so zgodba o branju umirajočim v hospicu. Izkušnja ob odhodu mojega očeta je bila le izhodišče zgodbe. Že nekaj časa pa se mi plete nova zgodba za tretji roman, ki ne bo v ničemer zgodba, ki sem jo doživela sama. A najprej moram končati doktorat, potem vse drugo.

**Ob izidu vaše druge knjige ste dejali, da se kot avtorica in voditeljica literarnih večerov trudite širiti bralno kulturo s poudarkom na slovenski literaturi. Sizifovo delo? Po lanskih raziskavah se Slovenci glede bralnih navad nismo premaknili že štiri desetletja. Kaj gre narobe?**

Poznam ljudi, ki berejo, čeprav nikoli prej niso, in ljudi, ki ne berejo več, čeprav nekoč so. Mislim, da živimo v svetu, ko je pomembno vse, kar je lahko hitro. Instantno. Ob branju se moraš ustaviti. Razmisliti. To pomeni razmisliti tudi o sebi. To pa ni lahko. Lažje je gledati stran. Kultura in umetnost nasploh zahtevata zaustavitev in posledica te je premislek. Ta zahteva prisotnost in prisotnosti sledi pristnost. Pristen človek pa ni vodljiv. Sicer pa mislim, da vsako delo, ki ga opravljaš iz srca, ne more biti Sizifovo delo.

**Vam je pa, sodeč po vaših objavah na Facebooku, za branje očitno uspelo navdušiti sina. Nekateri otroci se otepajo knjig, čeprav so nekoč radi brali. Kaj storiti, da ne pride do tega?**

Prav nič. Razen tega, da ko je bil sin še sinek, knjig nisem pospravljala na knjižne police, pač pa sem jih puščala na tleh, da je plezal čeznje. Brala sem mu, ko je bil še v meni, potem pa je kmalu opazil, kaj pogosto počnem jaz. Da berem in sem ob tem vesela. Videl je brati očija. In zdaj to počne tudi on. Te dni ga zelo zanima električni tok, recimo. Že zdaj ve o njem več kot jaz, pa ima devet let. Zelo ima rad zgodovino, zato bere zgodovinske revije. Ni le zgodbar, bere, ker želi (iz)vedeti.

> Moji ljubi mi pravijo, da sem prebrala preveč knjig, da je zdaj zame vse ena velika zgodba. No, eni pravijo drama. Morda imajo prav. (smeh)

**Po rodu ste Kranjčanka. Kakšne spomine imate na leta, preživeta v Kranju?**

Kranjske ulice so sinonim za moje plesne spomine. Tu sem se rodila, hodila v šolo, na gimnastiko, tu sem nekaj let kotalkala vsak dan ... Neizbrisljivi spomini. Neskončno rada pridem v Kranj vodit prireditve – ker so te tudi stik z ljudmi, ki jim imam rada, kljub temu da se morda srečamo le enkrat na leto. Vsakič sem hvaležna, da imam to možnost – vrniti se in nekaj dati.

**Gostila je mnoge staroste slovenske literature, tudi Cirila Zlobca.** / Foto: osebni arhiv

**Pred desetimi leti vas je življenjska pot vodila na Dolenjsko. Uživate med dolenjskimi griči?**

Dolenjska je posebna dežela. Kot ljudje v njej. Valovi. Griči tu so mehki in tudi v ljudeh je posebna mehkoba. Odlično sodelujem z več organizacijami v Novem mestu, tudi mesto je s svojim terasastim značajem eno lepših v Sloveniji. Zdaj je tu moj dom, kar pa ne pomeni, da bo tako ostalo ...

**Kako pogosto se vračate v Kranj, vas še kaj povezuje z njim? Kako zadovoljni ste z njegovim napredkom v zadnjih letih?**

Takole ob koncu leta so vračanja – tudi zaradi vodenja Slavnostne akademije Mestne občine Kranj in plesnih prireditev – pogostejša. No, letos je drugače, pa vendar. Ko se zdaj vrnem, si včasih rečem – pa sem mislila, da Kranj poznam. Me preseneča, vsakič znova. Zdi se mi krasno, kar se je spremenilo v turističnem smislu, pa estetskem in ustvarjalnem ... Pa ta čudovita knjižnica, ki jo ima Kranj! Toplo mi je, ko pridem sem.

URARSTVO GERINGER
PRODAJA IN SERVIS
POPRAVILA STARINSKIH UR
Župančičeva 2, 4000 Kranj, tel.: 04 233 05 89
Dejan Geringer s.p.

**Menda tudi radi potujete, še zlasti vas je že pred leti navdušil Iran, v katerega ste kasneje postavili tudi dogajanje svojega prvega romana. Kaj vas je tako navdušilo?**

Moja potepinska duša me je vlekla po svetu, da. V Iranu me je na neki način ustavila, ker je tam zame lepo. Ljudje so v duši lepi, mir je, mesta so prežeta z neko veličino perzijske preteklosti, ki je prehodila dolgo pot. So prostori pod soncem, ki me nagovorijo drugače. To ni le Iran. Taka je tudi Dalmacija, za katero sem zelo vesela, da je precej bliže. A ni mi več treba geografsko daleč, da živim povsem nove svetove. Dobro mi je tu, kjer sem. Živim ljubezen, živim sebe. Na tak način je lepo, kamor koli grem.

POGREBNIK
z vami že 30 let
www.pogrebnik.si
Dvorje 13, 4207 Cerklje na Gorenjskem
*poslovna enota:* Šutna 11, 4209 Žabnica
*... si zletel pod nebo in potonil v temen ocean. Odtlej eno sonce je več na nebu in eno sonce na zemlji manj... (Tone Pavček)*
24 URNA DEŽURNA ŠTEVILKA:
041 624 685

MATECH
merilna in avtomatizacijska tehnika

Podjetje MATECH, d. o. o., ki se ukvarja z avtomatizacijo industrijskih procesov,
**vabi k sodelovanju**
**NOVE SODELAVCE**
**za delo na področju elektrotehnike, strojništva in računalništva (m/ž).**
Prijave sprejemamo na elektronskem naslovu:
**zaposlitev@matech.si**
MATECH D.O.O., BRITOF 395, KRANJ

Foto: Mankica Kranjec

**Predstavljam si, da knjige zapolnjujejo pretežen del vašega prostega časa, pa vendar: čemu ga še posvečate, kaj vas še veseli?**

Knjige so zdaj veliko manjši del mojega življenja – tako poslovno kot sicer. Preprosto je toliko drugega ... Vse bolj me zanima moč besede na drugačen način. Zdaj recimo snemam videe o tem, kako uporabiti slovnico, ki je za marsikaterega govorca izziv. V resnici je zanimivo, da ste me prav zdaj povabili k besedi – ujeli ste me ravno na nekem prehodu med tistim, kar počnem zadnje desetletje, in nečim novim, ki se še ni povsem izoblikovalo. Čez kako leto vam povem še več. Drugače pa – narava, reka, voda, ustvarjanje s sinom. Zbiram keramične lončke slovenskih ustvarjalcev. Kamor koli grem, pridem domov z uhani, ki so jih izdelale ustvarjalne dlani. Zbiram morske konjičke v vseh njihovih oblikah ... Potem je tu dobra glasba, kakovosten klepet in ... veste, kaj še – početje ničesar – to se pa še učim.

> Zaobljub nimam, imam le odločitve. Ena je od njih je ta, da bom večkrat izstopila iz ponorelega sveta.

**In še vprašanje, brez katerega ne gre ob koncu leta: česa si želite v novem letu, si boste morda zadali kakšno zaobljubo?**

Zaobljub nimam, imam le odločitve. Ena je od njih je ta, da bom večkrat izstopila iz ponorelega sveta. Televizije nimam že deset let, še pogosteje bom ugasnila tudi radio in šla poslušat galebe. Tako v ustvarjalnem kot v intimnem smislu. Želim si odrov in živih oči. Želim si svet, v katerem ne bi nihče niti pomislil, da nas lahko zapre v občino. Pa da bi maske padle. Vse maske.

**Izberite si svoj praznični bonus**

**50, 100 ali 300 €***

# NOVO V KRANJU!

## POPOLNOMA PRENOVLJEN SALON **ETIS**.

Sebe in svoje najdražje letos razveselite z izbranimi **Miele** pomočniki, ki vam bodo olajšali vsakodnevna opravila.

**Za vse informacije in naročila smo vam na voljo na etis.kranj@etis.si** ali na **051 235 505** in **04 235 50 50.**

**PE Kranj, Ljubljanska cesta 30 | www.etis.si**

*Z DDV na izbrane artikle v obdobju od 1.11.2020 do 31.1.2021.

## MIELE KAKOVOST PO IZJEMNI CENI.

- **Robotski sesalnik** Miele Scout RX2
- **Prostostoječi kavni avtomat** Miele CM5/CM6/CM7
- **Brezžični ročni sesalnik** Triflex (Cashmere Grey)
- **Pralni stroj** WCA 030 WCS

ETIS 30 LET

Etis_Oglas_PEKranj_MieleBonus_203X271_Kranjcanka.indd 1 09/12/2020 11:07

# Pošta Slovenije priporoča: letos čim prej oddajte prazrične voščilnice in opravite spletne nakupe daril!

Leto 2020, ki nam je postreglo z najrazličnejšimi izzivi in omejitvami, se počasi izteka. Letos si še bolj kot v preteklih letih želimo, da bi bilo prihodnje leto zdravo in srečno. Ker je tudi v teh izjemnih časih lepo dobiti klasično, z roko napisano voščilnico, smo vam poleg **bogate ponudbe božičnih in novoletnih voščilnic ter razglednic** pripravili tudi lepe **poštne znamke z božičnimi in novoletnimi motivi**. Znamke so na voljo v zvežčkih s po 12 znamkami z enako nominalo ali kot posamezne znamke. Na vseh poštah (razen pogodbenih) pa že lahko kupite tudi **nove vinjete za leto 2021.**

Zaradi koronavirusa se je letos tudi božično nakupovanje še v večjem obsegu kot sicer preselilo na splet. Ker pričakujemo, da bo prenos paketov iz spletnih trgovin v predpraznično času zaradi izjemnih razmer presegel vsa pričakovanja, temu primerno uvajamo dodatne kapacitete za dostavo in tudi za prevzem morebitnih vračil. Sodelavci na poštah, v obeh poštnih logističnih centrih in na terenu si dnevno prizadevajo, da storitve opravijo čim hitreje. Zaradi izjemno povečanega prometa v tem času vas vljudno prosimo za razumevanje v primeru morebitnih zamud oziroma motenj pri dostavi pošiljk, vsekakor pa priporočamo, da **spletne nakupe prazničnih daril opravite čim prej.**

## Izberite alternativne možnosti dostave

Za varno dostavo pošiljk priporočamo uporabo **vseh alternativnih oblik izročanja pošiljk** – paketomatov, paketnikov, dostavo na dogovorjeno lokacijo ter tudi alternativne kontaktne točke (kot so Petrolovi in Molovi bencinski servisi). Poleg mreže **PS Paketomatov**, ki stojijo v šestnajstih slovenskih mestih, in dveh samopostrežnih enot PS 24/7 lahko uporabljate tudi mrežo **paketnikov Direct4.me.** S pomočjo spletne aplikacije PS Pošlji paket lahko pripravite pošiljko za pošiljanje kar doma ter jo nato le oddate v prenos v najbližji poštni poslovalnici ali v PS Paketomat, vzpostavili pa smo tudi »hitre točke vračil« na tistih poštah, kjer je to mogoče.

Do 23. decembra 2020 začasno podaljšujemo delovne čase določenih pošt (seznam je na www.posta.si) za eno uro, in sicer od ponedeljka do petka, da bi vam tako omogočili varen obisk pošt brez predolgega čakanja.

## NOVO! Brezplačno vračilo paketa izbranim* spletnim trgovcem odslej tudi na Petrolu

Če s spletnim nakupom niste zadovoljni, vam omogočamo enostavno in brezplačno vračilo kupljenih izdelkov tudi na 114 bencinskih servisih Petrola. Na paket nalepite izpolnjeno paketno nalepnico za vračilo, ki ste jo prejeli od spletnega trgovca ali na bencinskem servisu. Za hitrejšo oddajo paketa izpolnite še potrdilo o oddaji pošiljke in ga priložite ob vračilu.

** Svetujemo vam, da se ob naročilu pošiljke pri spletnem trgovcu pozanimate o možnosti brezplačnega vračila paketa tudi na bencinski servis.*

Hvala vsem našim strankam za sodelovanje, razumevanje in potrpljenje v situacijah, ko vse ne poteka gladko. **Hvala vsem, ker spoštujete navodila in sledite priporočilom za zajezitev širjenja novega koronavirusa:** nosite maske, si razkužujete roke in ohranjate varnostno razdaljo, **četudi to ni vedno lahko**. Želimo vam prijeten december ter srečo in zdravje v letu 2021! Pošta Slovenije

# Biti prostovoljka je njeno poslanstvo

Kranjčanka Stanislava Žargar je na predlog Združenja gluhoslepih Slovenije DLAN prejela priznanje naj prostovoljka v starostni skupini trideset in več let preteklega leta. Priznanja ni pričakovala, bila pa ga je vesela.

Besedilo: **Maša Likosar**

Stanislava Žargar je pri enem letu in pol zaradi cepljenja proti otroškim boleznim popolnoma oglušela. »Po cepljenju sem dobila visoko vročino in oglušela,« je pojasnila. Prostovoljka je že petnajst let, in sicer vse od ustanovitve Združenja gluhoslepih Slovenije DLAN. Tedaj so jo povabili k sodelovanju in po daljšem premisleku se je odločila, da prostovoljno pomaga ljudem s hkratno okvaro sluha in vida. Prostovoljno delo ji pomeni veselje in je obenem tudi del njenega življenjskega poslanstva. »Čutim, da lahko pomagam ljudem z gluhoslepoto, zlasti tistim, ki so povsem odrinjeni na rob družbe in nerazumljeni. Moja odgovornost je tudi, da poskušam osebe z gluhoslepoto individualno potolažiti ob težkih situacijah, ko jim družba povzroča krivice, in jim nekatere stvari pojasniti na njim razumljiv način,« je dejala Žargarjeva.

Sodelavnica

Več glav več ve – Sodelavnica v Naklem

V osrednjem delu Merkurjeve poslovne stavbe v Naklem je družba MERKUR nepremičnine prenovila del prostorov in jih namenila t. i. coworkingu, sodobni obliki dela v skupnih delovnih prostorih. V kompleksu, imenovanem Sodelavnica, svoje podjetniške ideje uresničujejo tako mladi kot tudi že uveljavljeni podjetniki. Potek dela v ustvarjalnem delovnem okolju je zaradi epidemije korona virusa nekoliko drugačen od predvidenega, a Sodelavnica še vedno predstavlja prostor, v katerem si mnenja in izkušnje izmenjujejo strokovnjaki z različnih področij.

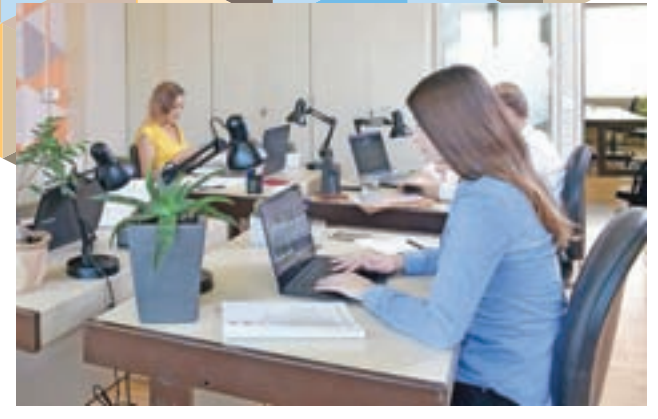

**Najamete lahko pisarno ali delovno mesto, ki obsega pisalno mizo in omaro v skupni pisarni. Vsi prostori so prilagojeni načinu dela mladih podjetnikov, najem pa je lahko stalen ali začasen. Vabljeni!**

*V imenu Sodelavnice vam želimo predvsem zdravo leto 2021, polno ustvarjalnih podjetniških idej, in vas vabimo, da se nam pridružite!*

MERKUR nepremičnine

**MERKUR nepremičnine, d. d.**
Cesta na Okroglo 7, 4202 Naklo
https://www.merkurnepremicnine.si/
E-pošta: info@merkurnepremicnine.si
Tel: 04/258 7000

**Kranjčanka Stanislava Žargar, ki že vrsto let pomaga osebam z gluhoslepoto v Združenju gluhoslepih Slovenije DLAN, je prejemnica priznanja v natečaju Prostovoljec leta 2019, ki ga organizira Mladinski svet Slovenije.** / Foto: arhiv Združenje gluhoslepih Slovenije DLAN

Družba je po njenem mnenju premalo ozaveščena o obstoju in potrebni pomoči osebam z gluhoslepoto. »Ljudje ne znajo pristopiti do gluhoslepih in se z njimi sporazumevati. Znanje, ki je pri delu z njimi tako zelo pomembno in potrebno, je premalo razširjeno,« je pojasnila in nadaljevala: »Ljudi z gluhoslepoto je treba sprejeti kot enakovredne člane družbe, jim omogočiti temeljne človekove pravice, tudi pravico do tolmača za gluhoslepe. Ni se jih treba bati. Treba se jim je približati, se jih dotakniti, jih poskušati razumeti. Ljudje z gluhoslepoto so prav tako ljudje, ki imajo svoje cilje, želje in sanje, kot vsi mi.«
Stanislava Žargar pomaga pri vseh aktivnostih Združenja DLAN. Dejavna je na področju usposabljanja in rehabilitacije gluhoslepih, kot njihova spremljevalka ter tolmačica na različnih dogodkih. »Individualno tolmačim v jeziku gluhoslepih, ki temelji na dotiku. Pomagam na poletnih socialno-rehabilitacijskih taborih, ki jih izvaja združenje in kjer skupaj z ljudmi z gluhoslepoto preživim 24 ur na dan. Sodelujem tudi v delovni skupini za razvoj načinov sporazumevanja z osebami z gluhoslepoto. Sem zagovornica njihovih pravic in sem njihova prijateljica. Spremljam jih povsod. Razumem njihove stiske in jim po vseh svojih močeh pomagam,« je dejala in zaupala, da vsak mesec opravi toliko koristnega dela, kolikor ga zmore. Ur ne sešteva, je pa po podatkih Združenja DLAN v letu 2019 opravila 755 ur prostovoljnega dela.
Žargarjeva svoje znanje kot mentorica na področju sporazumevanja z gluhoslepimi in spremljanja uspešno prenašala tudi na mlajše generacije »Mladim bi svetovala, naj postanejo prostovoljci, saj s prostovoljstvom lahko med drugim pridobijo vrednoto sočutja do soljudi. Ta vrednota je zelo pomembna. Ne nazadnje pa se lahko tudi marsikaj novega naučijo,« je še povedala Stanislava Žargar in sklenila, da bo prostovoljka, dokler bo živela. (Besede Stanislave Žargar je tolmačila sekretarka Združenja gluhoslepih Slovenije DLAN Simona Gerenčer Pegan.) K

**Želimo Vam miren in vesel Božič, čestitamo ob Dnevu samostojnosti in enotnosti ter želimo zdravja, sreče in veselja v Novem letu 2021!**

**MO SDS KRANJ**
**Mag. Branko Grims**
**www.kranj.si**

SDS zate

SLOVENSKA DEMOKRATSKA STRANKA, TRSTENJAKOVA ULICA 8, LJUBLJANA; MO KRANJ

# Razvoj Mestne občine Kranj v prvi polovici mandata župana Matjaža Rakovca.

**Župan Matjaž Rakovec iz vrst SD ima za sabo prvo polovico mandata. Veliko projektov je s svojo ekipo že odkljukal, ima pa še precej načrtov. Občina je uspešna tudi pri pridobivanju evropskih sredstev, saj načrtuje črpanje 25 milijonov evrov nepovratnih sredstev večino prav v tem mandatu. V tem prispevkom naštevamo le nekaj najpomembnejših zaključenih in projektov v teku.**

Matjaž Rakovec, župan Mestne občine Kranj

"Smo na polovici mandata, a ne delamo na pol, pač pa na polno. Prepričan sem, da je napredek že viden na vseh področjih. Ostajamo ambiciozni in zagnani tudi naprej. Volje, idej in projektov nam zlepa ne bo zmanjkalo. Vizijo in načrte imamo, pa tudi neomajno voljo, prežeto z gorenjsko trmo."

Janez Černe, podžupan Mestne občine Kranj

"Pred volitvami smo v SD poudarjali, da Kranj zmore več. V dveh letih smo uspeli premakniti in končati projekte, ki so se zdeli neizvedljivi ter začeti nove, ki bodo korenito spremenili naše mesto. Za to je bilo potrebno vztrajno trkati na vrata različnih institucij, sodelovati in se povezovati. Zato smo tu. Da si aktivno prizadevamo za razvoj Kranja in spremembe na bolje."

Kranju dobro srcu mislimo

**POŠLJI SMS KRANJ5 NA 1919**

Humanitarni projekt na pobudo župana Mestne občine Kranj Matjaža Rakovca že drugo leto vodita Zavod za turizem in kulturo Kranj skupaj z Društvom prijateljev mladine Kranj. Več o projektu na spletnih straneh www.visitkranj.com

## Večji zaključeni projekti:

Prenova in dozidava Osnovne šole Simona Jenka – PŠ Center.

OŠ Simon Jenka

Interaktivna pot za pešce in kolesarje na Savski otok.

Majdičev log / Savski otok

Prenova ŠP Stanka Mlakarja z novim atletskim stadionom, reflektorji in balonom za zimske treninge.

200 novih parkirnih mest, na lokacijah ZD Kranj in ZD Stražišče, pod Joštom, Šmarjetno, Jamnikom, na Koroški cesti in drugod.

Novi pločniki med Golnikom in Goričami, v Britofu, pri IBI-ju na Primskovem.

Nove kolesarske poti - skupno bo v tem mandatu narejenih 40 km novih.

Nova gasilska avtocisterna in avtolestev za Gasilsko-reševalno službo Kranj; sofinanciranje nov kombi za PGD Trstenik, cisterna za PGD Goriče in druga oprema za PGDje prek Gasilske zveze Kranj.

Razširitev ceste med Mavčičami in Prašami. V sodelovanju z državo pa obnova Delavskega mostu in mostu čez Savski otok, izgradnja krožišč na Primskovem in v Bitnjah.

Zamenjava občinskih vozil za električna, nakup električnih avtobusov in vzpostavitev mreže javnih električnih polnilnic.

## Večji projekti v teku:

Nadhod nad državno cesto med Tušem in Qlanido z novimi mostovi čez Kokro in Savo.

Skrb za starejše: nov javni Dom za starejše občane na Zlatem Polju in Dnevni center za starejše v na Planini 1.

Dom upokojencev

700 novih stanovanj v Kranju: Kranjska Iskrica, soseska ob Savi, Vile Brdo, Cesta Rudija Šelige, Koroška cesta, prenove nekdanjih samskih domov v varovana stanovanja Planina in Stražišče

Stanovanjska soseska Kranjska iskrica

Nova glasbena šola v nekdanji Gradbeni šoli; Podružnica OŠ Jakoba Aljaža v nekdanji Trgovski šoli; gradnja nove telovadnice in učilnic na OŠ Staneta Žagarja

OŠ Staneta Žagarja

Gradnja novega vrtca v Bitnjah in dozidava vrtca na Kokrici.

Nova poslovna cona v Hrastjah z navezavo krožišča na AC Kranj vzhod

Nov park dr. Janeza Bleiweisa ob kranjski porodnišnici in zdravstvenem domu, zasaditev 1000 novih dreves v 8 letih.

Ureditev kanjona Kokre s kranjsko plažo, učnimi potmi in sprehajalnimi brvmi.

In še mnogo več.

**SVETNIŠKA SKUPINA SD KRANJ**

www.socialnidemokrati.si

Mestna občina Kranj, Slovenski trg 1, 4000 Kranj, svetniška skupina SD

**V projektu Božiček za en dan je že osmo leto zapored sodeloval tudi Klub študentov Kranj.**

MESTNA OBČINA KRANJ, SLOVENSKI TRG 1, 4000 KRANJ; SAMOSTOJNA SVETNICA ANA ČERNE, LEVICA


## V KRANJU VEČ KOT PETSTO »BOŽIČKOV«

V vseslovenski dobrodelni akciji Božiček za en dan bodo letos obdarili okoli 8500 otrok iz socialno šibkejših družin in 2400 starejših. Njihovo obdaritev bodo omogočili darovalci, ki so si s seznama na spletu izbrali točno določenega prejemnika ter mu v zavito in okrašeno škatlo od čevljev pripravili darilo in ga odnesli na eno od zbirnih mest. Teh je bilo nekaj več kot petdeset, od tega dve tudi v Kranju: na lokaciji ljudske univerze in kluba študentov, kjer so »božički« skupaj oddali 508 daril. Na Gorenjskem je bilo zbranih nekaj več kot 2100 daril, obdarili pa naj bi 671 gorenjskih otrok in 131 starejših. Potek akcije je letos zaradi epidemioloških razmer še posebej zahteven. V prvi polovici decembra so v centralnem skladišču v BTC-ju, kjer so zbrali darila iz vse Slovenije, prostovoljci že preverili njihovo ustreznost, s tem tednom pa so jih začeli razvažati do CSD-jev, materinskih domov, varnih hiš, osnovnih šol in drugih zavodov po državi. A. Š., foto: arhiv Kluba študentov Kranj

## ODPRTJE PRAVLJIČNE DEŽELE ZAMAKNILI

V Gorajtah pri Škofji Loki so nameravali minuli petek odpreti Pravljično deželo, a so koronarazmere organizatorjem iz društva Oddih Gorajte prekrižale načrte. Z izvedbo prireditve, enajste po vrsti, čakajo na čas, ko bodo druženja zopet dovoljena, četudi bo šele v pomladanskem času ali celo kasneje. »Otroke bomo v Pravljično deželo Gorajte v vsakem primeru popeljali.« Poteka pa humanitarni del projekta. Darila za uporabnike VDC so že pripravili in jih bodo v spremstvu dedka Mraza dostavili po posameznih enotah, vsaki pa bodo podarili še novoletno jelko. A. Š.


**Drage Kranjčanke in Kranjčani, želimo vam veliko srečnih in brezskrbnih dni, izpolnjenih želja in uresničenih sanj.**

*Prihaja novo leto. Naše želje so to pot še posebno iskrene. Po nepričakovano negotovem, celo strašljivem zaključku desetletja se že prižigajo vse številnejše lučke upanja, da se bomo kmalu lahko spet posvetili delu in ustvarjanju ter z novo energijo nadaljevali proti našim ciljem. Zdaj še bogatejši z novimi spoznanji in izkušnjami. Solidarnost, dobronamernost, skrb za druge in spoštovanje so vrednote, ki so se v teh časih okrepile in obogatile naše skupno bivanje.*

*V Več za Kranj z optimizmom zremo v leto, ki prihaja. Z odločnimi in pogumnimi koraki bomo še naprej podpirali odgovorno in premišljeno vlaganje v infrastrukturo v mestu in na vasi, prizadevanja za bogatejše kulturno in športno življenje ter urejanje velikih in malih težav v vašem lokalnem okolju.*

***Dragi prijatelji, somišljeniki in podporniki, preživite praznični december veselo in v varni družbi vaših najbližjih ter ostanite zdravi in povezani s prijatelji in dobrimi ljudmi.***

Srečno 2021!

VEČ ZA KRANJ

VEČ ZA KRANJ, POT V BITNJE 24, KRANJ

# Dobro v srcu mislimo

Zbiranje prostovoljnih prispevkov za družine v stiski poteka še do 24. decembra.

Besedilo: **Ana Šubic**

Na pobudo župana Matjaža Rakovca tudi v letošnjem decembru poteka dobrodelna akcija V Kranju dobro v srcu mislimo, ki jo vodi Zavod za turizem in kulturo Kranj skupaj z Društvom prijateljev mladine Kranj. Zbirajo donacije za družine v stiski. Ta se je zaradi epidemije in večje brezposelnosti marsikje še poglobila. Marsikatera podjetja in posamezniki so že priskočili na pomoč. »Prosim pa tudi tiste občanke in občane, ki si to lahko privoščijo, da stopijo z nami na to dobrodelno pot in nam s sredstvi pomagajo osrečiti tiste krajane, ki nas ta hip najbolj potrebujejo. Naj vedo, da v težkih časih niso sami in da – kot je lepo zapisal že naš največji pesnik France Prešeren – dobro v srcu mislimo. Pomagajmo jim vsaj za kratek čas narisati nasmeh na obraz in temačne dni spremeniti v svetle, polne upanja,« poudarja župan. Donirati je možno tako, da na številko 1919 pošljemo sporočilo KRANJ5 in tako prispevamo 5 evrov ali s sklicem 500-21112020 nakažemo prostovoljni prispevek na TRR Društva prijateljev mladine Kranj SI56 6100 0000 5487 540, odprtem pri Delavski hranilnici. Humanitarni projekt bo potekal do vključno 24. decembra, dan pozneje bodo objavili znesek zbranih sredstev. Družine, med katere bodo razdelili zbrane prostovoljne prispevke, so bile izbrane po predlogih osnovnih šol Predoslje, Orehek, Simona Jenka, Matije Čopa in Helene Puhar ter CSD Gorenjska, enote Kranj. V lanski dobrodelni akciji so sicer zbrali več kot enajst tisoč evrov in tako olajšali življenje desetim izbranim družinam in posameznikom v stiski. K

Prešerno novo leto

2SD21

Drage občanke, dragi občani,

leto polno preizkušenj in negotovosti se izteka. Leto polno hrepenenja po bližini, solidarnosti in varnosti.

Želimo vam, da v novo leto 2021 vstopimo bolj optimistično. Da se pripravimo na nov čas z več priložnostmi. Na čas, ki ga bomo napolnili s tistim, kar je res pomembno. Z ljubeznijo, spoštovanjem, pravičnostjo, razumevanjem in svobodo.

Pred nami je čas boja za zdravje in varnost nas samih in naših najbližjih. Hkrati pa je pred nami tudi čas boja za družbo solidarnostI, enakosti in pravičnosti.

Želimo vam mirne praznike in vse dobro v novem letu.
Ostanite zdravi.

Svetniška skupina SD in župan Matjaž Rakovec

Mestna občina Kranj, Slovenski trg 1, 4000 Kranj, svetniška skupina SD

*Časi se spreminjajo in z njimi tudi mi.*
*Zdi se, da smo besede, kot so dobrota, ljubezen, modrost, odnosi, resnica, smisel in vztrajnost postavili na stran, kjer kot Trnuljčica čakajo na prebujenje.*
***Zbudimo jih!***
*V življenju najbolj hrepenimo po sreči, svobodi in duševnem miru.*
***Pridobimo jih!***
***Podarimo jih drug drugemu.***

*Mirne božične praznike in zdravo leto 2021.*

**Marjan Šarec s sodelavci**

lms
Lista Marjana Šarca

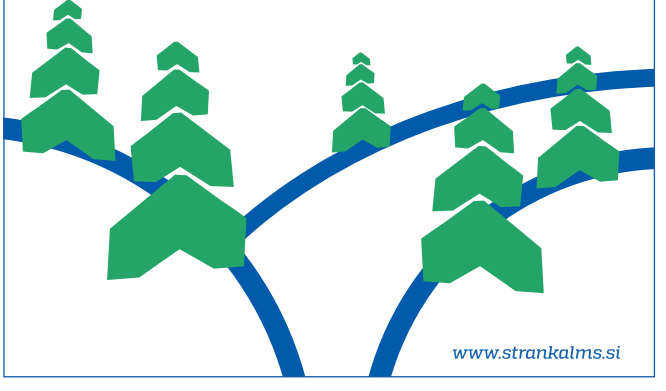

www.strankalms.si

Gimnazija Kranj

# Za en dan postali kranjski gimnazijci

## Dneva odprtih vrat na Gimnaziji Kranj osnovnošolcem ponudila virtualni vstop v gimnazijski svet

Gimnazija Kranj slovi po svoji tradiciji, ki je vidna tudi na zgradbi sami. Kljub temu pa se šola tradicije ne oklepa. To dokazuje tudi z dnevoma odprtih vrat, ki ju je v torek, 24., in četrtek, 26. novembra 2020, izpeljala trenutni situaciji navkljub – na daljavo. Stik je namreč za osnovnošolce ključen; zgodba vsakega posameznika na gimnaziji je drugačna. Vsak ustvari svoje spomine, izkoristi svoje priložnosti, piše svojo prihodnost. Vsi se vračajo. Obujajo skrite zapiske na omaricah, skozi generacije predane teste profesorjev, anekdote in šale, zamujene šolske zvonce in odmore, preživete na klopeh, hodnikih, v učilnicah. V tem šolskem letu je Gimnazija Kranj zapolnila osem oddelkov.

### Prav zgodbe dijakov so tiste, ki oblikujejo gimnazijo

Predsednik dijaške skupnosti **Vito Krajnik** je v uvodu nagovoril osnovnošolce: »Menim, da je pot prav vsakega dijaka Gimnazije Kranj posebna in edinstvena. Gimnazija vas bo izoblikovala v osebe, ki znajo tlakovati svojo pot in so pripravljene na življenje izven šolskih klopi. Mnenje vsakega posameznika je slišano in pomembno.« Dijaki so bili vključeni tudi v izvedbo dogodka: predstavitveni film je nastal v režiji **Jakoba Kuduzoviča Cehnerja**, uvodni del pa je povezovala **Špela Koprivnikar**. Dijaki so na daljavo predstavili šolo, potek pouka in neposredno okolico gimnazije, ki biva v srcu mesta. Z gosti so navezali stik preko zaslonov in jim pustili doživeti svoj vsakdan v upanju, da nekoč postane njihov. »Profesorji so k svojim uram povabili osnovnošolce in jim pokazali, da lahko tudi na daljavo vodijo zanimiv in kvaliteten pouk, hkrati pa še vedno ohranijo topel in pristen odnos z dijaki. Energija mladih, njihove ideje in delavnost je ustvarila pristen in sproščen dogodek,« pripoveduje **profesorica Urša Petrič**, ki je vodila organizacijo.

**Hana Bujanović Kokot**

*Življenje gimnazijca ni le učenje, kot si to predstavlja večina učencev. Je mnogo več. Poleg kvalitetnega pouka je na Gimnaziji Kranj mnogo možnosti za izvajanje hobijev in interesov. Krožki na gimnaziji se najdejo prav za vsakogar, tako za tiste bolj športnega kot tiste bolj kulturnega tipa. Gimnazije se vsekakor ne spominjam le kot učenja, na to šolo me vežejo nadvse lepi spomini, ki sem jih preživel s svojimi sošolci.*
**Drejc Perčič, dijak**

*Kljub koronačasom so osnovnošolci lahko spoznali našo šolo, profesorje, dijake in predmete preko zaslonov. V dveh dneh se nam je pridružilo 180 vedoželjnih učencev. Zaupamo, da so virtualni obisk zaključili z dobrimi občutki in da se septembra vidimo na Gimnaziji Kranj.*
**Mag. Aljoša Brlogar, ravnatelj**

Gimanzija Kranj, Koroška cesta 13, Kranj

OGLASNO SPOROČILO

# Koledar z »velikani«

Gimnazija Kranj je tudi letos izdala koledar Slovenski velikani, na katerem so upodobili novih dvanajst velikih osebnosti slovenske zgodovine. Portrete je mogoče občudovati tudi na potujoči razstavi, ki je svojo pot začela v Galeriji Mestne občine Kranj.

Besedilo: **Mateja Rant**

Gimnazija Kranj je že lani izdala koledar z velikimi osebnostmi slovenske zgodovine, letos pa so začeto delo nadaljevali. »V maniri starih mojstrov bo leto 2021 zaznamovalo naslednjih ducat slovenskih velikanov. Iste portretistke so črpale iz iste točke in z ničimer drugim kot rjavo barvico ustvarile študije glave, skice, ki se jih ne bi sramovali mojstri slikarskega platna,« je o koledarju zapisala vodja projekta Nataša Kne. Pri ustvarjanju portretov za koledar so tudi letos moči združile Helena Potočnik, Klara Polajnar, Eva Kozjek Šurc in Martina Potočnik, ki so letos že študentke ljubljanske univerze, ter dijakinja tretjega letnika mednarodne mature na Gimnaziji Kranj Gaja Bumbar. Letos so čas epidemije covida-19 izkoristile za upodobitev Edvarda Rusjana, Veronike Deseniške, Srečka Kosovela, Ignacija Borštnika, Josipine Turnograjske, Simona Jenka, Angele Piskernik, Ivana Vurnika, Mikija Mustra, Leona Štuklja, Duše Počkaj in Hermana Potočnika - Noordunga. »Podobe so preproste in čiste, a neverjetno žive in razgibane v skromni enobarvnosti, ki omogoči, da se osebnost upodobljenih razkrije neposredno,« je dejala Nataša Kne in dodala,

Nadaljevanje na 19. strani


## DOGODEK ZA BODOČE INŽENIRKE IN INŽENIRJE NA STROKOVNI TEHNIŠKI GIMNAZIJI

Na začetku decembra je na Strokovni tehniški gimnaziji ŠC Kranj potekal že drugi dogodek Inženirke in inženirji bomo!, ki je tokrat zaradi izrednih razmer potekal na daljavo oz. v spletni obliki. Ravnateljica mag. Lidija Goljat Prelogar je ob tem povedala: 'Letošnji dogodek je bil nekaj posebnega. Zelo smo se trudili in si prizadevali, da ga izpeljemo, kljub oviram, s katerimi smo se srečevali – karantene, izredne razmere in drugo. Tisto, kar nas je ves čas vodilo in pripeljalo do uspešne izvedbe tega dogodka, pa je bila velika želja, zagnanost, inovativnost in veselje naših dijakov, da ustvarjajo, delajo in svoje rezultate tudi pokažejo.'

**Kristjan Komloši in Jakob Kosec**

Dijaki so dogodek sami pripravili in izvedli, pri čemer so se še posebej vešči izkazali pri pripravi animiranih spotov, 3D-animacij in lastnih filmčkov, v katerih so pokazali svoje znanje in izdelke. Da je dogodek uspešno potekal na spletnih platformah, pa sta poskrbela dijaka Kristjan Komloši in Jakob Kosec iz 4. letnika. Sta tudi člana skupine inovativnih dijakov, imenovane Glave skupaj, kjer dijaki, ki želijo in zmorejo več, skupaj generirajo ideje za različne akcije ter organizirajo dogodke. Poseben pečat je dogodku dala tudi okrogla miza, ki so jo pripravili v sodelovanju s skupnostjo Inženirke in inženirji bomo!, na kateri so o svoji karierni poti in o tem, kaj je potrebno, da si uspešen, spregovorili zanimivi gostje, in sicer Lea Pilić, tehnologina robotike v podjetju LTH Castings in tudi nominiranka za inženirko leta 2020, Maja Kus, ekspertka tehnologije izdelkov v podjetju Novartis v Sloveniji, Jernej Polič, direktor sektorja Proizvodnja in tehnologija v Iskratelu, in še dva nekdanja dijaka tehniške gimnazije, Domen Balantič, Java razvijalec, Genis in Miha Triler, poročnik in pilot helikopterja v Slovenski vojski. Gostje so dijakom dali tudi nekaj nasvetov, kako uresničiti svoje želje in sanje na karierni poti, pri čemer je osnova seveda nenehno učenje in trud.

ŠOLSKI CENTER KRANJ ZA POKLICE PRIHODNOSTI

STROKOVNA GIMNAZIJA ŠOLSKI CENTER KRANJ

OGLASNO SPOROČILO

LUK
Ljudska Univerza
Kranj

# SREČNO V 2021

## ZA UČENJE SE VEDNO NAJDE POT. VPIŠITE SE V PROGRAME V JANUARJU 2021

- **Začetni 30-urni tečaji angleščine, nemščine, španščine in italijanščine na UNIVERZI ZA STAREJŠE**
- **KERAMIKA IN UPORABNO LONČARSTVO***
- **ASTROLOGIJA*: TEMATSKE DELAVNICE**
- **AROMATERAPIJA: Z AROMATERAPIJO NAD GRIPO IN PREHLAD**

* Za člane Univerze za starejše pri LUK posebna cena.

04 280 48 00

www.luniverza.si

*cilj je blizu*

## PODARITE ZNANJE

**Gimnazijski koledar tudi tokrat krasijo velike osebnosti slovenske zgodovine.** / Foto: arhiv šole

Nadaljevanje s 17. strani

da bodo v enem letu pred nami oživele podobe znanih, svoj čas tudi zamolčanih in spregledanih, v vsakem primeru pa edinstvenih posameznikov. »Slovenski velikani ponujajo estetski užitek, so pa hkrati odraz domoljubne geste mlade ustvarjalne roke, ki pred nas neobremenjeno pripelje ljudi iz drugega časa in prostora. Pred nami jih zadrži in oživi za naš čas in prostor, v katerem poskušamo razumeti večplastnost slovenske biti. Poskušamo doumeti, da obrazi preteklosti pripadajo tudi naši sedanjosti.« Vseh pet portretistk je priznalo, da je bil pritisk ob nadaljevanju lanske zgodbe letos še večji. »Večina meni, da dobri filmi ne smejo imeti nadaljevanj, vendar se mi zdi, da če ne drugega, mi je uspela odlična komedija,« je letošnje delo duhovito opisala Gaja Bumbar, ki je upodobila Dušo Počkaj in Josipino Turnograjsko. Tudi Eva Kozjek Šurc, ki je narisala portret Simona Jenka, je priznala, da je bilo pri nadaljevanju Slovenskih velikanov veliko več pritiska, saj je poskušala preseči prejšnja dela. »A prav zaradi tega pritiska in izkušenj, ki sem jih pridobila med izdelavo prvega koledarja, je delo doseglo moja pričakovanja,« je poudarila, ob tem pa upa, da tudi pričakovanja vseh, ki si bodo portrete ogledali na razstavi ali kupili koledar. »Pritisk pri izdelavi drugega koledarja ni bil pretirano manjši kot prvo leto, vendar se mi zdi, da so nam izkušnje pomagale, lanski uspeh pa nas je vztrajno spodbujal,« se je strinjala Helena Potočnik, ki je bila zadolžena za portrete Veronike Deseniške, Angele Piskernik in Ivana Vurnika. Klara Polajnar pa je prav tako poudarila, da je veličino slovenskih velikanov težko zajeti z barvico, vendar upa, da bodo portreti odsevali njihov sijaj. Upodobila je Hermana Potočnika - Noordunga, Srečka Kosovela in Mikija Mustra. Tudi Martina Potočnik je poudarila, da se risanje kljub pridobljenim izkušnjam in nespremenjenim navodilom za drugi koledar ni zdelo očitno lažje, čeprav ji je tudi tokrat predstavljalo zanimiv izziv. Njeni so portreti Ignacija Borštnika, Leona Štuklja in Edvarda Rusjana. K

# SODELOVALNO UČENJE UČITELJEV IN DIJAKOV

OBJEM

Stalne spremembe in pomen vseživljenjskega učenja sta del šolskega utripa na Srednji ekonomski, storitveni in gradbeni šoli (ŠC Kranj), ki sta letos še močneje stopila v ospredje. Zaradi izrednih razmer se je bilo treba hitro prilagoditi in se marsičesa na novo naučiti. Pot do cilja je tako dijakom in učiteljem postala še bolj skupna kot sicer, saj smo bili oboji postavljeni pred nove izzive.

Eden prvih je bil gotovo poenotenje skupne aplikacije za poučevanje na daljavo, MS Teams, kar dijakom omogoča delo na enem mestu in olajša komuniciranje. Čeprav za mlajše generacije večkrat menimo, da so z informacijsko-komunikacijsko tehnologijo že rojene, se tedaj, ko se tovrstno uporabo usmeri za šolske namene, pokaže, da ni povsem tako. Tudi dijake je treba digitalno opolnomočiti in podpreti, res pa je, da so za sprejemanje novosti dovzetni in se hitro učijo.

K spreminjanju ustaljenih korakov moramo vsi deležniki procesa učenja pristopiti z zavestjo o obojestranski doslednosti v pričakovanjih ter močno lastno voljo po sodelovalnosti. Predpogoj za slednje je medsebojno zaupanje, ki se gradi tako s strokovnimi kot neformalnimi procesi. V veliko pomoč učiteljem pri delu v danih razmerah so medsebojne kolegialne hospitacije, ki jih je moč odlično in kakovostno izvesti tudi pri delu na daljavo. Še več, izkazalo se je, da je prav v dani situaciji tovrstno kolegialno podpiranje z delom, dobrimi odnosi in izmenjavo uspešnih praks zaželeno ter pomembno.

V šolskem timu projekta Objem, ki z razvijanjem gradnikov bralne pismenosti pri dijakih zavestno krepi bralno razumevanje, se je taka oblika izmenjave strokovnih izkušenj pokazala kot izvrstna osnova za razvojno razmišljanje in delovanje učiteljev v smeri k napredku. Pripravljenost sprejemati in presegati svoje ter tuje napake, se iz njih učiti in razvijati izboljšave, rojeva medsebojno svetovanje, pomoč in vzajemno učenje. Taka klima znotraj tima širi pozitiven vpliv na dijake, ki ob uvajanju metod sodelovalnega učenja vidijo pomen skupinskega dela in v njem pomemben prispevek posameznika, ki je bistven ne le pri učenju, ampak tudi v vsakdanjem življenju.

V podporo delu tima so pomembna tudi neobvezna in neformalna srečanja, ki se trenutno odvijajo na daljavo, vsebinsko pa so literarno zasnovana. Zaradi naših različnih starosti, poklicnih in osebnih izkušenj, pogledov in vrednot ima lahko razumevanje iste pesmi toliko različnih razlag, kolikor je ob njej zbranih bralcev. Prav ta pestrost osebnih pogledov in izpovedi pa so ponovno doprinos k medsebojnemu spoštovanju, zaupanju in sodelovanju, ki jih potrebujemo pri strokovnem delu in jih moramo sejati ter zasejati tudi med naše dijake.

**Zapisala: Helena Matičič Hostnik, prof.**

ŠOLSKI CENTER KRANJ ZA POKLICE PRIHODNOSTI
SREDNJA EKONOMSKA, STORITVENA IN GRADBENA ŠOLA
ŠOLSKI CENTER KRANJ
Cesta Staneta Žagarja 33, 4000 Kranj
tel: 059 093 900
e-pošta: info.sesgs@sckr.si

OGLASNO SPOROČILO

# Neža Colja – ples je način mojega življenja

**Neža Colja, 17-letna dijakinja 3. letnika športnega oddelka Gimnazije Franceta Prešerna, je ena najperspektivnejših slovenskih plesalk latinskoameriških in standardnih plesov.**

Neža trenira latinskoameriške in standardne plese v plesnem klubu ŠRKD Diamant v Ljubljani. O plesu pravi: »Ples je več kot samo šport, je tudi umetnost, prepuščanje svojega telesa glasbi in ritmu. Ples me vedno navdihuje in motivira in je nepogrešljiv del mojega življenja. Ples, ki ga treniram, ni individualen šport, zanj je pomembna dobra usklajenost med plesalcema, skupni interesi, cilji. Dva morata postati kot eno. In to je največja umetnost latinskoameriških in standardnih plesov, ki jo lahko dosežeš le z urami in urami treningov, s skupno preživetim časom, s pogovori in spoznavanjem drug drugega.«

Nežin soplesalec je Bolgar Stefan Chiari, ki živi blizu Gorice v Italiji. Odločila sta se, da zastopata Slovenijo in sta člana slovenske plesne zveze. Zaradi odličnih rezultatov tekmujeta tudi za državno reprezentanco. Skupaj sta plesala samo dva meseca, saj je Neža preteklo leto zamenjala soplesalca, in že sta januarja 2020 osvojila naziv državnih podprvakov v standardnih plesih. Jeseni pa sta, po tem, ko plesalci niso imeli tekem zaradi epidemije, na državnem prvenstvu v latinskoameriških plesih zasedla odlično tretje mesto.

Oba obiskujeta srednjo šolo v bližini svojega doma, trenirata namreč v Sloveniji in Italiji. Neža z veseljem pove: »Profesorji na Gimnaziji Franceta Prešerna so zelo razumevajoči in podpirajo moje želje, zato mi je lažje usklajevati šolske obveznosti s plesnimi treningi. Šolo delam na daljavo, tudi sicer, ne samo v obdobju epidemije. Tri dni trenirava v Italiji, takrat tam tudi živim, tri dni v Ljubljani. Povsod imava svoj tim vrhunskih trenerjev, s katerimi se dobro razumeva in jim povsem zaupava. Ob takem tempu je najpomembnejša dobra organizacija in podpora družine.«

Foto: osebni arhiv Neže Colja.

»Trenutna situacija zaradi covida-19 je naporna, ker je precej omejitev, vse tekme so odpovedane. Poleg tega se stvari kar naprej spreminjajo. Dobivamo nova pravila, nove ukrepe v Sloveniji in Italiji. Najtežje je, ko ne najdeš notranjega miru, ko ne veva, ali bova jutri še lahko trenirala ali ne. Spomin na pomlad je še vedno grenak, ko sva bila s Stefanom zaradi karantene ločena skoraj tri mesece. Vesela bom, ko se bo situacija umirila in bo konec te negotovosti.

Foto: osebni arhiv Neže Colja.

Ne glede na vse okoliščine nama motivacije za ples in treninge ne manjka. Presrečna sem, da lahko treniram, in res mi ni problem preživeti cel dan v plesni dvorani. Veselim se novih izzivov. Ob dobrih treningih s svojim soplesalcem lahko dosežem to, za kar živim. S Stefanom se zelo dobro razumeva, dopolnjujeva, imava enako vizijo, enake cilje in želje za najino plesno prihodnost,« z navdušenjem pripoveduje simpatična Neža Colja.

OGLASNO SPOROČILO

## ŽIVALI NA »ŽURU«

Kranjčanka Nežka Kukec je konec novembra otroke razveselila s svojim literarnim prvencem Živalski žur, v kateri je zbrala pesmice o živalih od A do Ž. »Zelo rada rimam, sestavljam pesmice za rojstne dneve, poslovilne zabave, obletnice, tudi repam ... Obenem sem že toliko časa v stiku z otroki skozi preobleko Pike Nogavičke, da mi je blizu tudi otroški svet, sploh pa so mi blizu živali, saj sem njihova velika ljubiteljica že vse življenje. Skupek vsega tega pa je ta knjiga,« je o svoji prvi knjigi pesmi za otroke razložila Nežka Kukec. V knjigi Živalski žur je mogoče najti 25 živali, na vsako črko abecede po ena, in to zelo raznolike - tako tiste, ki živijo z nami in okrog nas, kot tiste s čisto drugega konca sveta. Namesto običajnega hišnega pajka skozi pesmico spoznamo tarantelo, namesto postrvi pa iglo in ščuko. V knjigi so se znašle tudi bolj eksotične živali, kot sta emu in kapibara, pa tudi čisto navadna uš. Prve pesmi je začela snovati že na lanskem dopustu, k čemur jo je spodbudil mož Iztok, ki dobro pozna njeno strast do rim, k izdaji pa so jo ves čas spodbujali tudi vsi drugi, ki so ji blizu. Idealna priložnost je po besedah Nežke Kukec nastopila med spomladansko karanteno, ko ji je popoldne ostajalo več časa, zato je prav takrat nastalo največ pesmi. Pri oblikovanju in ilustriranju knjige sta ji na pomoč priskočili prijateljici Kaja Kramar in Špela Bedene, izdala pa jo je v samozaložbi. Skozi pesmi v knjigi otroci lahko spoznajo značilnosti in lastnosti posameznih živali, saj je vsako žival, preden se je lotila pisanja, temeljito preučila in preverila pri tašči, ki je biologinja, je razložila Nežka Kukec. Obenem se ob knjigi otroci učijo črk in abecede. Črke so velike tiskane, tako da jo bodo lahko brali tudi otroci, ki se šele prvič podajajo v svet črk. Zaradi prilagojene oblike pisave bodo rimam zlahka sledili tudi dislektiki, je še poudarila Nežka Kukec.

Foto: Gorazd Kavčič


## ZAPOSLITVENA KAVARNA

Vsako leto za dijake Srednje tehniške šole Kranj organiziramo Karierni dan, v sklopu katerega poteka tudi Zaposlitvena kavarna. Karierni dan predstavlja poklicno usmerjanje dijakov po zaključeni srednji šoli. Del dijakov se odloči, da bodo študij nadaljevali na fakultetah oz. univerzah, vse večji del dijakov pa se odloči tudi za takojšnjo zaposlitev. Ker na Srednji tehniški šoli izobražujemo za poklice prihodnosti s področij elektrotehnike, računalništva in mehatronike, so naši dijaki zelo cenjen in iskan kader.

Vsem dijakom, ki želijo pot nadaljevati v obliki študija, se predstavijo fakultete, ki jih dijaki najpogosteje izbirajo po končani srednji šoli. Fakulteta za strojništvo, Fakulteta za elektrotehniko, Fakulteta za računalništvo in informatiko, Višja strokovna šola ŠC Kranj in Fakulteta za organizacijske vede so tiste, ki izvedejo zabavne in poučne predstavitve in tako olajšajo izbiro našim dijakom glede nadaljevanja študija.

Za vse dijake, ki pa jih nadaljevanje študija ne zanima in bi se želeli čimprej zaposliti, pa je organizirana Zaposlitvena kavarna. Zaposlitvena kavarna je organizirana po vzoru hitrih zmenkov z zelo znanimi podjetji, kot so: DOMEL, d. o. o, SIBO G, d. o. o., GOODYEAR DUNLOP SAVA TIRES, d. o. o., ISKRA, d. d., HIDRIA, d. o. o., ELEKTRO GORENJSKA, d. d., DANFOSS TRATA, d. o. o, in še mnoga druga.

Kaj smo storili drugače? V okviru razrednih ur smo nagovorili vse dijake zaključnih letnikov, jim dogodek predstavili, se z njimi pogovorili o koristih zanje in za delodajalce. Podali smo jim navodila za pripravo na dogodek. Pozvali smo jih, naj si ogledajo internetne strani sodelujočih podjetij, naj pripravijo življenjepis Europass in vizitke s svojimi podatki, da jih pustijo delodajalcem po opravljenem razgovoru. Povezali smo se z anglistkami in slovenistkami za nudenje pomoči dijakom pri pisanju življenjepisa Europass. Odziv delodajalcev in dijakov je bil pozitiven, tako da bomo to prakso še nadaljevali. Veliko energije smo vložili tudi v samo koordinacijo dogodka in usmerjanja dijakov.

S tretjo izvedbo Kariernega dne bomo morali zaradi epidemije virusa še malo počakati. Imamo še veliko idej za izboljšave, rezultati dogodka pa so nam velika motivacija za nadaljnje delo.

ŠOLSKI CENTER KRANJ ZA POKLICE PRIHODNOSTI

SREDNJA TEHNIŠKA ŠOLA
ŠOLSKI CENTER KRANJ

*Kidričeva cesta 55, 4000 Kranj*
*tel: (04) 280 40 00, fax: 280 40 35*

OGLASNO SPOROČILO

# Od teatra do »layerce«

Čeprav je kultura »zaprta«, ta deluje na daljavo, a težko čaka, da spet pride med ljudi – v živo.

Besedilo: **Igor Kavčič**

Aktualne razmere še vedno po vsej državi – in Kranj seveda ni izjema – kulturno dogajanje »v živo« zapirajo oziroma branijo pred ljudstvom. Dvorane so zaprte in ni predstav, galerije so zaprte in ni razstav, ne v dvoranah ne na prostem tudi ni koncertov. A vendarle je večina kranjskih deležnikov v kulturi poskrbela za to, da na tem mestu z neznosno lahkostjo ovržem izjavo, da od kulture ni »n'č od n'č«. Je, še kako je, le dogajanje se je preselilo na splet in družbena omrežja.

Stavba Prešernovega gledališča navzven sicer deluje nekoliko samotno, a gledališče kot prostor umetnosti še kako deluje. Tik pred premiero je tretja predstava letošnje sezone Srečko Kosovel Kons: Novi dobi v priredbi Katarine Morano in Žige Divjaka. Premiera je bila predvidena za konec tega tedna, a bo javnost nanjo morala počakati do ponovnega odprtja dvoran. So pa za pokušino pripravili projekt Čas za poezijo: Kosovel. Tako igralke in igralci kranjskega ansambla Vesna Jevnikar, Vesna Pernarčič, Darja Reichman, Miha Rodman, Blaž Setnikar, Vesna Slapar, Aljoša Ternovšek in Borut Veselko interpretirajo svoje najljubše pesmi Srečka Kosovela, posnetki pa so v decembrskih dneh na splet (Youtube, Facebook, Instagram) prihajali predvidoma ob ponedeljkih, sredah in petkih.

Ob tem si na gledališki spletni strani in na kanalu YouTube lahko ogledate posnetke predstav iz preteklih sezon, vsako soboto pa v gledališču niso pozabili tudi na najmlajše. V projektu Prešerna pravljica za kratek čas na spletnih omrežjih vsako soboto in nedeljo zvečer predvajajo pravljice. Berejo jih člani igralskega ansambla. Na spletni strani je možen tudi vstop v e-razstavo Dogodek je tu, dogodek imate v mestu! Teden slovenske drame – 50 let, kjer je na ogled del gradiva, ki je bil od pomladi na ogled v Gorenjskem muzeju.

Seveda smo pogled usmerili tudi v Layerjevo hišo. Še pred njo je do konca leta v Mergentalerjevi ulični galeriji na ogled razstava Petre Kolenko z naslovom Zamisli život u ritmu muzike za ples (zamisli si življenje v ritmu plesne glasbe). Gre za glasbeno obarvane

Foto: Igor Kavčič

**Navidezni mir pred gledališčem se je prenesel v življenje na spletu.**

Foto: Igor Kavčič

**Povečava: primerek možganskih nevronov ali kranjska korona?**

kolaže velikega formata. Skozi glasbena besedila avtorica izraža nebesedna telesna in čustvena stanja. Naslovi skladb ali deli besedil so metafora za marsikakšno misel ali občutek. Sicer pa to sredo ob 21. uri pripravljajo tudi spletni koncert avtorske glasbe bratov Jerneja in Tomaža Hostnika iz Škofje Loke. Drajnarjuva vampa sta mnogim že znana interpreta Tomaževih izvirnih narečnih in pogosto obešenjaških besedil. Za vse, ki jih še niste slišali, toplo priporočam, da se v sredo udobno namestite v domači počivalnik in poiščete živi prenos iz Stolpa Škrlovec. V Layerjevi založbi je pred dnevi izšla nova knjiga, zbornik Zgodba o KLG, v katerem je popisana kranjska scena ljubiteljev glasbe izpred štiridesetih let, ki je bila unikat v tedanji državi.

Da je Kranj edinstven, pa zadnja leta v decembrskem času poskrbi florist Matjaž Beguš, ki po mestu pripravi različne skulpture iz lesa. Tovrstne razstave na prostem nima nobeno mesto v Sloveniji, Kranj pa se vsako leto prav zato spreminja – kot se spreminjamo ljudje v njem. K

**Ko se glasba naslika v kolaž**

**MEDGENERACIJSKO SODELOVANJE NA DELOVNEM MESTU POMEMBNO ZVIŠUJE ZADOVOLJSTVO, PRIPADNOST IN PRODUKTIVNOST.**

Povežite izkušnje, poiščite nasvete in delite svoje junaške zgodbe na sodelovalnica.si.

**sodelovalnica.si**

PRISTOP

REPUBLIKA SLOVENIJA
MINISTRSTVO ZA DELO, DRUŽINO, SOCIALNE ZADEVE IN ENAKE MOŽNOSTI

EVROPSKA UNIJA
EVROPSKI SOCIALNI SKLAD
NALOŽBA V VAŠO PRIHODNOST

SODELOVALNICA

Projekt sofinancirata Ministrstvo za delo, družino, socialne zadeve in enake možnosti ter Evropska unija iz Evropskega socialnega sklada.

# Posvečeno »pevcu«

S postavitvijo nove stalne razstave v Prešernovi hiši o življenju in delu dr. Franceta Prešerna je pesnik, svobodomislec in narodni buditelj pripravljen za enaindvajseto stoletje.

Besedilo: **Igor Kavčič**

Vemo, da je France Prešeren v Kranju živel zelo kratko obdobje, potem ko mu je oblast dovolila odpreti odvetniško pisarno. V hiši, ki mu je bila dom in delovno mesto zadnji dve leti zemeljskega bivanja, se lahko – odkar je v njej spominski muzej – vedno znova vrnemo v sredino 19. stoletja. Prostori in pohištvo so prav taki, kot naj bi bili v Prešernovem času. Z novo muzejsko postavitvijo pa snovalci v novo življenje obujajo predvsem Prešerna pesnika, vrhunskega predstavnika evropske romantike, ter človeka svobodnega duha v vrtincu življenja, seveda pa je poudarjena tudi njegova narodnobuditeljska vloga, ki mu jo Slovenci tako radi pripisujemo. In slednje s himnično Zdravljico tudi vedno znova potrjujemo.

Postavitev so zaradi aktualnih razmer odprli 3. decembra ob 220. obletnici pesnikovega rojstva simbolno s kratkim filmom na spletni strani Gorenjskega muzeja. Razstava je zamenjala dotedanjo postavitev iz leta 2001, ko je bila generalno obnovljena tudi celotna hiša. »Nova postavitev je – razen nekaterih zamisli, ki jih zaradi aktualnih razmer še nismo mogli izpeljati – taka, kot smo si jo zamislili,« je pred položitvijo izvoda originalnih Poezij iz leta 1846 na osrednje mesto na razstavi z zadovoljstvom povedal vodja projekta kustos Gorenjskega muzeja in skrbnik zbirke v Prešernovi hiši Gašper Peternel. K sodelovanju je povabil ekipo sodelavcev, ki so vsak na svojem strokovnem področju doprinesli k skupni podobi razstave, razstavo je oblikovala arhitektka Ariana

**V Prešernovi odvetniški pisarni: soavtorji nove muzejske postavitve (z leve): Andrej Štular, Dušan Grobovšek, Ariana Furlan Prijon in Gašper Peternel** / Foto: Igor Kavčič

**Pogled skozi okno v pesnikovo sobo v prvem nadstropju hiše** / Foto: Igor Kavčič

Furlan Prijon, tu pa sta še Kranjčana Dušan Grobovšek, ki je poskrbel za grafično podobo razstave, ter risar, lutkar, fotograf in večmedijski umetnik Andrej Štular, ki je razstavi vdahnil risarski del.

Kot je povedal Peternel, je bilo njegovo osnovno vodilo Prešerna zopet obrniti nazaj k poeziji.

Pred prostorom, sobo Francetove sestre Katre, nas najprej preseneti multimedijska projekcija. Na dveh visečih platnih se vrstijo različne interpretacije pesnikove podobe, ki je pravzaprav ne poznamo. Ta je namreč povzeta po portretu, ki ga je leta 1850 naslikal Franz Kurz zum Thurn und Goldenstein. V podolgovati sobi nato sledimo predstavitvi Prešernovega življenja skozi najpomembnejša poglavja, od njegovega šolanja in poklicne poti, do žensk, ki jih je snubil ali so mu bile navdih. Ena od postaj govori o Prešernu romantiku, sledijo besede o njegovem pesniškem razvoju vse do Krsta pri Savici. Snovalci razstave so poskrbeli, da vstop v muzej ni obremenjujoč z veliko količino besedila, ampak razbremenjuje s podobami. Na desni steni so na ogled likovna dela različnih umetnikov, od Mihe Maleša do Maruše Štibelj, ki se navezujejo na omenjene teme, prav tako pa so na voljo QR-kode, s pomočjo katerih pridemo do popularnih glasbenih izvajalcev, ki igrajo Prešerna.

Na glavno ulico gleda tudi pesnikova soba, v kateri je njegovo pohištvo, ki je bilo menda sestrino, podaril pa ji ga je njun stric. Avtorji razstave so poskrbeli predvsem za nekoliko drugačno, bolj dinamično dramaturgijo kosov pohištva, tu je recimo tudi spalna srajca, kakršne naj bi se nosile v 19. stoletju (izdelala jo je kostumografinja Bjanka Adžić Ursulov).

**Prenovljen pogled v pesnikovo življenje in delo je predstavljen v zanimivih stebričkih ob izstopajoči risbi Andreja Štularja.** / Foto: Igor Kavčič

**S pomočjo QR-kode lahko poslušamo nekatere Prešernove pesmi v izvedbi skupin popularne glasbe.** / Foto: Igor Kavčič

**Advokatova pomočnika pisarja Andrej Rudolf in Primož Soklič sta v prostem času menda pogosto »vrgla karte«.** / Foto: Igor Kavčič

V naslednjem prostoru, tu je bila soba odvetnikovega pomočnika Andreja Rudolfa (sicer sina Andreja Smoleta), je prikazana Prešernova narodnobuditeljska vloga v štiridesetih letih 19. stoletja. Ta ga povezuje z Janezom Bleiweisom, ki mu je v Kmetijskih in rokodelskih novicah objavljal pesmi. Kot steber slovenstva in na ta način izpostavljen kot ključna muzealija Rudolfove sobe in razstave nasploh je originalni izvod Poezij.

V zadnjem delu hiše, ki gleda na današnjo Tavčarjevo ulico, so poslovni prostori advokatske pisarne. Pred njo je soba, v kateri sta delovala pisarja Andrej Rudolf in Primož Soklič, na razstavi pa je posvečena slovenskim pesnikom – Prešernovim nagrajencem. V kolažu Maruše Štibelj je prikazan tudi izjemen vpliv Prešernovega kulta na najrazličnejša področja družbenega in ustvarjalnega življenja vse do danes. Obisk v Prešernovem kranjskem domovanju se izteče v njegovi odvetniški pisarni.

Prešernova zgodba v novi muzejski postavitvi živi, da bo popolnoma oživela tudi dlje v naših mislih, pa je treba poseči po njegovih pesmih. Ne samo tistih najbolj znanih. K

# Tri polne dvorane v času epidemije

Kar ste prebrali, seveda drži. Osrednja prireditvena dvorana v Mestni knjižnici Kranj je bila prvo sredo v decembru trikrat polna.

Besedilo: **Igor Kavčič**

Polna seveda ob upoštevanju vseh predpisov, ki jih narekujejo ukrepi v boju proti pandemiji. Pogovor, ki so ga v knjižnici pripravili ob trideseti obletnici skupnega vzpona Marije in Andreja Štremflja na Everest, oblikoval pa ga je njun alpinistični prijatelj Peter Markič, si je na spletu namreč ogledalo več kot štiristo gledalcev, kar je trikrat toliko, kot bi jih sicer lahko sprejela dvorana. Uspešnima kranjskima alpinistoma, ki sta ob jubileju napisala knjigo Objem na vrhu sveta, v kateri opisujeta odpravo in dogodke, ki so se zvrstili pred njo, so prisluhnili ljubitelji gora iz vse Slovenije. Dobro gledanost pa posnetek dosega tudi na Youtubu, kjer je sicer dostopen.

> Združenje splošnih knjižnic, Skupnost občin Slovenije in Ministrstvo za kulturo so Mestni občini Kranj podaljšali naziv branju prijazna občina za nadaljnja tri leta. K nazivu vse od leta 2017 znaten delež prispeva Mestna knjižnica Kranj.

Kot je povedala Nina Svetelj iz oddelka za prireditve, je na taistem kanalu več kot tri tisoč ogledov dosegel tudi posnetek spletnega pogovora iz cikla Znanost na cesti z dr. Tomažem Bratkovičem o razvoju cepiv proti covidu-19. Prava uspešnica pa so tudi pravljice na portalu za otroke Modri pes. Pravljica o Miklavžu je le v nekaj dneh presegla štiristo ogledov, obiskovalci spletne strani pa pridno rešujejo tudi pesmice z iskanjem besed in druge igrice, ki so jih zanje pripravili v knjižnici.

**Ob prevzemu knjig so v knjižnici lahko le tri stranke, za kar vestno skrbi tudi varnostnik Miloš.** / Foto: Igor Kavčič

A knjižnica seveda ne deluje le z dogodki po spletu. Razmeram so prilagodili tudi način izposoje knjig in drugega gradiva. Ker bralci ne morejo med police, priporočila za branje in knjižne novosti iščejo na spletni strani knjižnice in portalu za otroke Modri pes. Kot dodaja Sveteljeva, je izposoja knjig visoka. Kljub omejitvam ta čas dosegajo dve tretjini lanskega povprečja. Knjige je mogoče rezervirati tudi v okviru sistema Cobiss, kjer lahko spremljate tudi stanje izposojenih knjig. Menda so najbolj živahni prav ponedeljki, saj si bralci ob koncu tedna vzamejo čas za rezervacije knjig, ki jih želijo prebrati, prvi dan v tednu pa pridejo ponje v knjižnico. Zato so v knjižnici ponedeljki daleč najbolj delavni dnevi v tednu – na ta dan v glavni knjižnici v Kranju pripravijo in izposodijo približno dva tisoč knjig, bralci pa jih vrnejo med dva in tri tisoč. Pa naj še kdo reče, da Kranjčani ne beremo ali da v knjižnici ni živahno, čeprav je ta zaprta in je od ponedeljka do petka med 10. in 18. uro možen le prevzem knjig pri pultu.

## ORODJE ALI OROŽJE

Nak. V teh prav čudnih časih nismo obiskali lokalnega gozdarja, ki bi imel za vsak primer – le kdo se danes razen sprehajalcev, gobarjev in nabiralcev borovnic ali kostanja še potika po gozdu – pri roki nekaj hladnega orožja, naj bo to priročna sekira ali zgolj malo močnejša palica. Niti nismo bili pri kakšnem drugem grozovitežu, ki bi sekiro uporabljal za kaj drugega kot za sekanje drv. A vendarle je mogoče nekje v mestu prav od blizu videti tovrstne na pogled ne preveč prijazne predmete. Le v kakšnem kontekstu so se vsa ta rezila zbrala na enem mestu? To, ali gre za orodje ali orožje, pa boste lahko spoznali takoj, ko se protivirusni ukrepi ublažijo do te mere, da se bodo odprle tudi galerije, razstavišča in kulturne institucije. Podrobneje bomo primer raziskali v januarski Kranjčanki.

I. K. / Foto: Igor Kavčič

**MEDGENERACIJSKO SODELOVANJE NA DELOVNEM MESTU POMEMBNO ZVIŠUJE ZADOVOLJSTVO, PRIPADNOST IN PRODUKTIVNOST.**

Povežite izkušnje, poiščite nasvete in delite svoje junaške zgodbe na sodelovalnica.si.

**sodelovalnica.si**

PRISTOP

REPUBLIKA SLOVENIJA MINISTRSTVO ZA DELO, DRUŽINO, SOCIALNE ZADEVE IN ENAKE MOŽNOSTI

EVROPSKA UNIJA EVROPSKI SKLAD ZA REGIONALNI RAZVOJ NALOŽBA V VAŠO PRIHODNOST

SODELOVALNICA

Projekt sofinancirata Ministrstvo za delo, družino, socialne zadeve in enake možnosti ter Evropska unija iz Evropskega socialnega sklada.

# ŠKL v knjigi

Besedilo: **Igor Kavčič**

Zgodovina Šolske košarkarske lige (ŠKL) je dolga in bogata in poleg košarke, vključuje tudi odbojko ter navijaške in plesne skupine. Pred dnevi je bil dokumentarni film ŠKL – šport tisočerih obrazov, ki ga je režiral Kranjčan Toni Cahunek, predstavljen na prestižnem festivalu v Milanu.
Kot pravi Vojko Korošec, srce in duša ŠKL, pa je celotno zgodovino lige težko zaobjeti v enem filmu, je pa to mogoče narediti v knjigi. Na skoraj petsto straneh so poleg zgodovine in pomena športa za otroke in mladino zabeleženi vsi rezultati finalnih prireditev od leta 1995 do danes. Objavljene so fotografije vseh finalistov košarke, odbojke, plesnih in navijaških skupin ter tudi imena in priimki vseh, ki so nastopali v finalih. V posameznih letih so bili še posebej uspešne košarkarske in plesne skupine iz obeh kranjskih gimnazij, tako Gimnazije Kranj kot Gimnazije dr. Franceta Prešerna (nekoč še srednje ekonomske šole).
V knjigi je posebno poglavje plesnih in navijaških skupin od ustanovitve ŠKL naprej. Ob finalih lige so popisana in s fotografijami podkrepljena tudi evropska in svetovna prvenstva plesnih skupin. Tu so tudi objave v lokalnih medijih, ki so pokrivali projekt ŠKL. Knjigo je mogoče naročiti na spletni strani www.skl ali po elektronski pošti skl@skl.si. Cena knjige skupaj s poštnino je 24 evrov, knjigo pa je mogoče kupiti tudi na poštah po Sloveniji. In ko boste imeli knjigo v rokah, si velja ogledati tudi dokumentarni film ŠKL – šport tisočerih obrazov, ki ga boste našli v videotekah T2, Siol in Telemach.

**Spomin na sezono 2006/2007, ko so bile košarkarice takratne Ekonomske šole Kranj druge v državi** / Foto: Igor Kavčič


MESTNA knjižnica KRANJ

HIŠA RAZGLEDO

*Možen je osebni prevzem vnaprej naročenega gradiva v vseh enotah Mestne knjižnice Kranj. V krajevnih knjižnicah po običajnem obratovalnem času (Stražišče skrajšan delovni čas), v Knjižnici Globus pa od ponedeljka do petka med 10. in 18. uro. V soboto so vse enote knjižnice zaprte.*

*Prosimo vas, da morebitne spremembe spremljate na naši spletni strani www.mkk.si.*

*pogovor*
**NOVINARJEV KALEJDOSKOP: RENATA DACINGER**
Renata Dacinger, Darja Groznik
**sreda, 16. 12., ob 18.00, splet**

*kviz*
**KVIZ ZNANJA**
Anže in Aljaž Božič, Klub študentov Kranj
**četrtek, 17. 12., ob 19.00, splet**

*predavanje*
**ALI ZNAMO PRAVILNO OČISTITI ZOBE?**
Barbara Zmerzlikar, dipl. medicinska sestra, Center za krepitev zdravja Kranj, ZD Kranj
**sreda, 6. 1., ob 18.00, splet**

*pogovor*
**LITERARNO OZVEZDJE: MIHA ŠALEHAR**
Miha Šalehar, Darja Groznik
**sreda, 13. 1., ob 18.00, splet**

*predstava*
**POZDRAV DEDKA MRAZA**
**torek, 22. 12., ob 17.00, splet**

MODRI PES

Celoten program prireditev si oglejte na naši spletni strani mkk.si. Vsi dogodki, prireditve in izobraževanja so brezplačni. • Mestna knjižnica Kranj prireditve@mkk.si • mkk.si • prijava na e-obveščanje: info.mkk.si • portal za otroke: modripes.si • spletni leksikon: obrazislovenskihpokrajin.si •

**V prvem izzivu škrat Kranček vabi na odkrivanje stolpov v Kranju.**

## Z GLAVO V NARAVO

Ekipa Stolpa Pungert v sodelovanju s kranjskim zavodom za turizem in kulturo ter Zavodom Carnica vabi na Krančkov izziv, ki poteka pod naslovom Z glavo v naravo. V prvi raziskovalni igri Po poti stolpov se je možno še do 19. decembra podati po interaktivni učni poti po starem mestnem jedru Kranja. Namenjena je posameznikom in družinam z otroki, starimi tri leta ali več. Škrat Kranček je z »motovilkami« iz Stolpa Pungert pripravil nekaj izzivov, ob katerih se udeleženci zabavajo in tudi naučijo kaj novega o Kranju. S pomočjo zemljevida in namigov poiščejo vse stolpe v Kranju ter v razglednico vpišejo rešitve nalog, ki jih čakajo na vsaki točki. Po uspešno dokončanem izzivu izpolnjeno razglednico oddajo v nabiralnik pred Stolpom Pungert, z malo sreče pa lahko na koncu osvojijo tudi lepo nagrado. Navodila so skupaj z zemljevidom in razglednico dostopna na povezavi https://bit.ly/kranckov_izziv. A. Š., foto: Ada Trkulja

## KAMIŠIBAJ JE LAHKO DARILO

V Stolpu Pungert bi moral oktobra potekati že sedmi Kamišifest, festival pripovedovanja zgodbic na japonski način – ob ilustracijah, a jim je koronavirus prekrižal načrte. Sprva so čakali na izboljšanje razmer, sedaj pa so se odločili, da festival izvedejo na spletu. Poteka prav ta teden, med 14. in 19. decembrom, vsak dan ob 17. uri na Facebooku na strani Stolpa Pungert, in sicer pod naslovom Kamišibaj je lahko darilo. »Snemali bomo delavnice, kjer se bodo otroci naučili delati zgodbe za kamišibaj, spoznali bodo njegove skrivnosti in na koncu videli čisto novo pravljico,« je napovedala organizatorka Jadranka Završnik. Otroci si bodo ta petek premierno ogledali njeno novo zgodbo Gozdna nevesta. Zgodba je iz Finske, od koder prihaja tudi dedek Mraz. Dan kasneje si bodo lahko ogledali predstavo Dilema, ki jo je pripravil predsednik Društva kamišibaj Slovenije Boštjan Oder. Završnikova otroke vabi tudi na spletne delavnice, na katerih bodo po korakih ustvarili svoj kamišibaj, ki ga lahko tudi podarijo sorodnikom ali prijateljem. Prav tako lahko s svojim kamišibajem med prazniki uprizarjajo pravljice. »Lahko pripravijo glasbeno pravljico na božični večer, jo povedo na silvestrovo. S pravljicami lahko ohranjajo stik z vsemi, ki jih pogrešajo. Lahko se posnamejo in posnetek pošljejo tistim, ki ne bodo z njimi za praznike,« je namignila Jadranka Završnik. A. Š.


prodaja@narava.si • Tel.: 04 280 20 00

ZALOŽBA narava

NARAVA d.o.o.

Celotna ponudba na spletni strani
www.narava.si

*V mesecu decembru priznamo 20 % popust na vse knjige in sestavljanke HEYE.*

SVETOVNE USPEŠNICE

ZA NAJMLAJŠE

SESTAVLJANKE HEYE

NOVOLETNO DARILO
pri vsakem naročilu

Slikanica ***Pomisli***,
z besedilom Johna Lennona
pesmi Imagine.

# Dobili so veliko pomembnih izkušenj

Konec prejšnjega tedna je kranjski plavalni bazen gostil kvalifikacijski turnir evropskega pokala LEN, kljub trem porazom gostiteljev, Akademskega vaterpolskega kluba Kranj, pa domači upi še malo niso bili razočarani, saj so na tekmah z izkušenimi tujimi ekipami dobili pomembne izkušnje.

Besedilo: **Vilma Stanovnik**
Foto: **Gorazd Kavčič**

Vaterpolisti AVK Triglav so po dvanajstih letih v domačem bazenu znova zaigrali v evropskem pokalu. Kranjčani so se namreč ob prijavi na tekmovanje prijavili tudi za organizacijo turnirja, ki je bila za vodstvo kluba v trenutnih razmerah velik izziv. »Ker letos ni tekmovanja v Regionalni ligi A2, kar je posledica epidemije in finančnih težav klubov, smo se v klubu odločili, da za našo mlado ekipo vseeno skušamo obdržati kontinuiteto kakovostnih tekem. Dejstvo je, da domače prvenstvo tega ne nudi, zato smo se odločili, da se prijavimo v evropska klubska tekmovanja, prav tako pa smo se prijavili za organizacijo enega od turnirjev. Za nas je to pomenilo, da smo se v preteklosti z organizacijo tekmovanj izkazali in da nam zaupajo. Je pa dejstvo, da je od zadnjega velikega evropskega klubskega tekmovanja pri nas dvanajst let,« je povedal sekretar AVK Triglav Tadej Peranovič, ki se je skupaj s sodelavci potrudil, da so tekmovanje znova odlično pripravili.

Polege domačinov, vaterpolistov AVK Triglav, so na njem moči merile še ekipe madžarskega OSC, srbske Crvene zvezde in francoskega Noisyja.

Na prvi tekmovalni dan sta se turnir odprli moštvi OSC in Crvene zvezde, Madžari pa so že takoj želeli dokazati, da so prvi favoriti turnirja. Beograjčane so ugnali s kar 15 : 5. Na drugi petkovi tekmi sta moči pomerila mlado moštvo Triglava in francoski Noisy, domačini pa so izgubili z 20 : 9. Po odlični prvi četrtini, ko je kapetan Jure Beton zaklenil vrata Kranjčanov, so v nadaljevanju Francozi unovčili izkušnje in zanesljivo zmagali.

**Nekdanji vaterpolski reprezentant, sedaj pa trener AVK Triglav Primož Troppan je z mlado ekipo dobil veliko novih izkušenj.**

Drugi tekmovalni dan je bil najprej na sporedu obračun med OSC in Noisyjem. Vaterpolisti iz Budimpešte so šele v zadnjem delu dokončno zlomili odpor Francozov in zmagali z rezultatom 14 : 7.

V večernem obračunu sta se nato pomerila še Triglav in Crvena zvezda, Beograjčani pa so bili boljši in slavili z rezultatom 19 : 7. Tekma je bila izenačena do sredine druge četrtine, nato pa so srbski vaterpolisti razliko počasi povečevali.

Zadnji dan turnirja, v nedeljo, so dopoldne v bazen najprej skočili vaterpolisti Crvene zvezde in Noisyja, ki so se pomerili za drugo mesto na turnirju in uvrstitev v osmino finala. Ekipi sta prikazali najbolj izenačen dvoboj turnirja, zmage z rezultatom 13 : 12 pa so se na koncu veselili Beograjčani.

Domači igralci so se na zadnji tekmi pomerili še z najboljšim moštvom, ekipo madžarskega OSC, in pričakovano izgubili z rezultatom 21 : 5.

> V treh dneh so fantje zagotovo odigrali tri najtežje tekme do sedaj in odigrali so jih vrhunsko. Kljub porazom rezultati za naše mlado moštvo niso slabi. Odlično so odigrali zlasti uvodne četrtine. Nato so prišli do izraza izkušnje, moč in leta.

**Kljub trem porazom so vaterpolisti Triglava igrali požrtvovalno in prikazali marsikatero dobro akcijo.**

Kljub trem porazom v Triglavovi ekipi niso bili razočarani, saj so odigrali dobre tekme, ki so jim prinesle predvsem veliko izkušenj. »Turnir je za nas nepozabna izkušnja in priprava na naslednje tekme. Hkrati smo tudi sami pokazali, da znamo igrati vaterpolo. Žal pa nasprotniki trenutno še izkoriščajo naše napake, to pa je nekaj, kar v prihodnosti moramo popraviti,« je po turnirju povedal igralec Triglava Benjamin Popović.

Gostje, ki so v Kranju sicer bivali v tako imenovanem mehurčku, so bili nad organizacijo tekmovanja vsi po vrsti navdušeni, čeprav so iz Kranja najbolj zadovoljni odšli vaterpolisti ekipe OSC, ki so turnir zaključili s popolnim izkupičkom. V osmino finala je napredovala tudi Crvena zvezda, Noisy in Triglav pa sta sklenila nastope v evropskih tekmovanjih v tej sezoni.

Kljub temu da so domači igralci vse tri tekme z močnimi nasprotniki izgubili, pa v klubu nad dosežki niso bili razočarani.»V upravi kluba smo skupaj s strokovnim vodstvom začrtali ambiciozne smernice. Lani smo se odločili za igranje v Regionalni ligi, letos smo se odločili za turnir evropskega pokala LEN. V treh dneh so fantje zagotovo odigrali tri najtežje tekme do sedaj in odigrali so jih vrhunsko. Kljub porazom rezultati za naše mlado moštvo niso slabi. Odlično so odigrali zlasti uvodne četrtine. Nato so prišli do izraza izkušnje, moč in leta. Upam, da bomo v naslednjih štirih letih prišli do kakovostne ekipe, ki bo lahko igrala v evropski ligi ali ligi prvakov. To nam mora biti cilj,« je ob turnirju poudaril predsednik AVK Triglav Zmago Zadnik in dodal, da imajo zato v Kranju dobre pogoje.

Zadovoljen nad videnim je bil tudi kranjski župan Matjaž Rakovec, ki je bil na turnirju tudi tehnični delegat. »Za Kranj in za slovenski vaterpolo je bil turnir velik dogodek, fantje pa so dokazali, da so res perspektivni. Organizacija je bila sicer zahtevna, v hotelu smo bili v tako imenovanem mehurčku, a ob koncu smo zadovoljni, da nismo imeli nobene okužbe. Turnir je uspel tako po organizacijski kot tekmovalni plati. Zahvalil bi se vsem, ki so k temu pripomogli, prav tako pa bi se rad zahvalil najboljšemu vaterpolskemu sodniku na svetu Borisu Margeti, ki je zelo zaslužen, da je bil turnir ravno v Kranju,« je po tekmovanju povedal Matjaž Rakovec, ki je bil pred kratkim tudi za naslednja štiri leta imenovan za člana tehničnega komiteja za vaterpolo pri LEN (Evropska plavalna zveza).

Turnir je sicer potekal brez navijačev na tribunah, ogledati pa si ga je bilo moč na Tržič TV. Za izvrstne komentarje sta skrbela Toni Cahunek in nekdanji slovenski vaterpolski reprezentant Krištof Štromajer. K

PBYS
ŠPORTNI CENTER ODLIČNOSTI

- individualne obravnave pri bolečinah, poškodbah ...
- skupinski programi za boljše počutje in kondicijo
- programi za revitalizacijo telesa
- delavnice in izobraževanja

**Zdravje je vrednota, ki jo je treba negovati.**
Sonic Pill zvočne terapije v fizični ali digitalni obliki so inovativna, zdrava, naravna in brez znanih kontraindikacij hitra rešitev, s katerimi dosežete **60–100% izboljšanje težav**.
Izbirate lahko med naslednjimi terapijami: zmanjšanje bolečine | stress free | relaksacija | izboljšanje pozornosti in koncentracije | libido boost | krepčilni spanec |

**V mesecu decembru izberite iz naše darilne ponudbe:**
- **zvočne terapije Sonic Pill (na voljo v fizični ali digitalni obliki že od 6,69 EUR za 20 terapij)**
- **vrednostni ali storitveni darilni boni**

**INFORMACIJE: BRITOF 292 | 040 390 141 | info@bodytehnika.si | www.bodytehnika.si**

TEOAEL d.o.o., HRASTJE 155, KRANJ

# Zahvalili so se zdravstvenim delavcem

Na tekmi v domači dvorani so se kranjski odbojkarji s prav posebno gesto zahvalili zdravstvenim delavcem s Klinike Golnik, ki jim bodo za naslednjo tekmovalno sezono podarili tudi letne vstopnice.

Besedilo: **Vilma Stanovnik**
Foto: **OK Triglav Kranj**

Kljub epidemiji večina prvoligašev nastopa na tekmah državnega prvenstva. Ena izmed tekem, ki so jo kranjski odbojkarji odigrali v Sportklub prvi odbojkarski ligi, pa je bila še prav posebna. Ekipa Hiše na kolesih Triglav je že pred tekmo proti Salonitu Anhovo v dvorni razprostrla transparent z napisom: Tokrat mi navijamo za vas – junake s Klinike Golnik. Hkrati so Kliniki simbolično podarili tudi podpisan dres.

> Mi kot športniki na najvišji ravni smo privilegirani, da lahko ta trenutek delamo tisto, kar imamo najraje – da tekmujemo.

Kot je ob dogodku povedal trener Sašo Rop, bodo v novi tekmovalni sezoni 2021/22 vsi uslužbenci Klinike Golnik prejeli tudi letne vstopnice za ogled tekem prve ekipe Odbojkarskega kluba Triglav Kranj. Hkrati je dodal, da vsi skupaj upajo, da bodo lahko zdravstvenim delavcem, ki že mesece pomagajo pacientom s covidom-19, z odbojkarskimi predstavami v naslednji sezoni povrnili vsaj delček truda, ki ga trenutno vlagajo za vse nas.

**Odbojkarji Triglava (na sliki Janko Bregant) so Kliniki Golnik simbolično podarili tudi podpisan dres.**

Kranjčani so nato tekmo izgubili, kljub porazu pa bo ekipi tekma ostala v prav posebnem spominu.

»Današnja tekma je bila z naše strani namenjena našim junakom s Klinike Golnik, ki vsakodnevno žrtvujejo svoj čas, svojo voljo, svoje znanje in svojo energijo, da čim prej pridemo iz te epidemije. Mi kot športniki na najvišji ravni smo privilegirani, da lahko ta trenutek delamo tisto, kar imamo najraje – da tekmujemo,« je po tekmi povedal trener in idejni oče projekta Sašo Rop. »Med prejšnjim valom je potekalo več gest za prepoznavanje vloge zdravstvenih delavcev, zdaj pa smo imeli občutek, da je 'navajenost' na celotno situacijo prinesla tudi nekaj pomanjkanja pozitivne komunikacije v tej smeri. Še posebno ker so trenutno naše zdravstvene ustanove najbolj obremenjene do sedaj, smo čutili, da je takšna gesta na mestu. Jasno se zavedamo, da je na koncu to le gesta in da zaposlenim na Golniku ne bo prinesla dodatnih rok za pomoč pri delu. Vseeno pa smo se odločili poskusiti, jim vliti malo dodatne volje, in če bo vse po sreči, v naslednji sezoni pokloniti nekaj športnih užitkov,« je v imenu kluba dodal predstavnik za odnose z javnostmi Matevž Ambrožič.

BOSCH YAMAHA

# HAIBIKE

## Električna Kolesa

NAJBOLJŠ I MED PRVIMI

**akcija JESEN 2020**

SERVIS TRGOVINA A2U BIKES

**NOVO 2021**

HAIBIKE SDURO FULLNINE 2.0
Polno vzmeteno 29″
Yamaha PW-ST 70Nm
Yamaha 500Wh

Cena: ~~2.999 €~~ **akcija 2.400 €**

HAIBIKE ALLMTN 7
Polno vzmeteno 29″/27″
Yamaha PW-X2 80Nm
Yamaha 600Wh

**Cena: 6.199 €**

SERVIS TRGOVINA A2U BIKES

HAIBIKE SDURO HARDNINE 5.0
Yamaha PW-ST 70Nm
Yamaha 500Wh

Cena: ~~2.699€~~ **akcija 2.199 €**

HAIBIKE HARDNINE 7
Yamaha PW-ST 70Nm
InTube 630Wh

**Cena: 2.999 €**

SERVIS TRGOVINA A2U BIKES

WINORA Tria N7f
BOSCH Active Plus 50Nm
BOSCH 400Wh

Cena: ~~2.399€~~ **akcija 1.899 €**

HAIBIKE TREKKING 6 LOWSTEP
Yamaha PW-SE 70Nm
Yamaha 500Wh

**Cena: 2.799 €**

**ODLIČNA ZALOGA e-koles**

Vse cene so v EUR z vključenim 22% DDV-jem. Količine so omejene. Ponudba velja do odprodaje zalog. Slike so simbolične.

**www.a2u.si T 04 29 27 200**

# Priznanja v pravih rokah

Letošnja prireditev s podelitvijo priznanj najboljšim športnicam in športnikom, športnim delavkam in delavcem ter športnim društvom v mestni občini Kranj za športne rezultate in delovne uspehe v minulem letu je bila najprej prestavljena, nato pa odpovedana, tako da so nagrajenci priznanja večinoma dobili kar po pošti.

Besedilo: **Vilma Stanovnik**
Foto: **Gorazd Kavčič**

Na začetku letošnjega leta je bilo v Kranju 442 kategoriziranih športnikov: eden z olimpijskim razredom, osem s svetovnim razredom, 18 jih ima status mednarodnega razreda, perspektivnih športnikov pa je 51. Državni razred ima 171 športnikov, mladinskega pa 193. Vsi ti podatki so dokaz, da se v Kranju dela dobro in strokovno, kar potrjuje tudi število športnikov, ki so dosegli naslov državnih prvakov, in število športnikov z vidnimi uvrstitvami na mednarodnih tekmovanjih, evropskih in svetovnih prvenstvih.

Tudi letos so se kranjskim športnikom in športnim delavcem zahvalili s športnimi priznanji Zavoda za Šport Kranj. Komisija je pregledala vse prispele vloge in presodila, da kriterijem za športni znak ustreza 56 posameznikov in pet ekip. Športni znak so si prislužili športniki, ki so v mladinski in članski konkurenci osvajali naslove državnih prvakov. Nekaj so jih podelili tudi za viden mednarodni dosežek. Malih športnih plaket so podelili 26, velikih športnih plaket pa 23.

Male športne plakete so prejeli športniki, ki so izjemne rezultate dosegli v mladinski in kadetski kategoriji. V minulem letu so bili to: Ajda Burgar, Yeisy Alexandra Perez, Alina Kvrgič, Ula Ude (Ženski košarkarski klub Triglav Kranj), Žan Keršič Ahlin, Jerca Repič (Karate klub Kranj), Zala Urh (Šahovski klub Stari Mayr), Jošt Klančar (Smučarsko akrobatski klub Kranj), Jaka Grabec, Nejc Peric, Nikola Rajlič, Jure Zupanc, Aleksander Paunovič, Jaša Lah (Akademski vaterpolski klub Triglav Kranj), Jakob Špik (Smučarski klub Alpetour), Dominik Praljak, Klemen Smrekar, Andrej Stavrov, Luka Rudovič (Košarkarski klub Triglav Kranj), Alex Cisar, Nina Zadravec, Polona Klemenčič, Živa Klemenčič, Anita Klemenčič, Anja Mandeljc (TSK Triglav Kranj) in Maša Štrakl (Telemark klub Kranj).

**Veliko plaketo si je zaslužila tudi odlična plezalka Mia Kramp, ki je že uvrščena na olimpijske igre.**

Med športnimi organizacijami so velike športne plakete prejeli: Planinsko društvo Kranj za 120-letnico uspešnega delovanja, Karate klub Kranj za petdeset let uspešnega delovanja in Karate klub Kranj za dvajseto izvedbo tradicionalnega mednarodnega tekmovanja. Med športnimi delavci si je veliko športno plaketo za štirideset let dela v športu zaslužil Jani Grilc.

Med dobitniki velikih športnih plaket so tudi športniki, ki so v preteklem letu dosegli odličen mednarodni rezultat. To so: Blaž Potočnik (Športno društvo Črni panter), Tjaša Ristič (Karate Klub Kranj), Maja Povšnar, Anka Pogačnik, Urška Torkar (Judo klub Triglav Kranj), Tjaša Kalan, Mia Krampl, Anže Peharc (AO Planinskega društva Kranj), Lučka Rakovec (Plezalni klub FA Kranj), Miha Hrobat (ASK Triglav Kranj), Jure Aleš (Telemark klub Kranj), Domen Prevc, Peter Prevc, Žiga Jelar (SK Triglav Kranj), Tia Jagrič (Plesni klub Bolero), Aleksander Vojičič (Košarkarski klub Triglav Kranj), Janez Lampič, Vesna Fabjan in Anamarija Lampič (TSK Triglav Kranj). K

# Živahno na ledeni ploskvi

V kranjski Dvorani Zlato polje poleg hokejistov in hokejistk Triglava trenira še blejska ekipa, prav tako pa so na ledu tudi umetnostni drsalci in drsalke.

Besedilo: **Vilma Stanovnik,** foto: **Gorazd Kavčič**

Kljub temu da je letošnja sezona za športnike precej drugačna od tistih, ki smo jih vajeni, saj zaradi epidemije in odlokov lahko nastopajo samo športniki in ekipe v najvišjih rangih tekmovanj, pa je na kranjski ledeni ploskvi vsaj poldne in zvečer navadno zelo živahno. Ker je zaprta Ledena dvorana Bled, poleg domače moške in ženske ekipe Triglava v Kranju trenira in igra tudi članska ekipa MK Bled.
Ker potekajo tako tekme v Mednarodni hokejski ligi kot državnem članskem hokejskem prvenstvu, imajo varovanci kranjskega trenerja Gorazda Drinovca navadno precej natrpan urnik, tekme pa so pogosto napete do konca.
»V letošnji sezoni so tekme kar zanimive in izenačene, je pa res, da si pogosto sledijo ena za drugo, nato so daljši odmori in vse to se potem odraža med igro,« pravi Gorazd Drinovec, ki se je skupaj z ekipo pred kratkim veselil zmage proti moštvu Acroni Jesenice. »Fantje so bili tisti dan spočiti in dobro pripravljeni ter so izkoristili dober dan. Pokazali so res veliko borbenost in uspelo nam je zmagati,« pojasnjuje Drinovec.
Žal na tribunah še vedno ni gledalcev, zato pa si je precej tekem mogoče ogledati na Tržič TV.

**Hokejisti Triglava uspešno nastopajo v domačem prvenstvu in Mednarodni hokejski ligi.**

Lunin koledar po mesecih s setvenimi podatki vas bo tudi prihodnje leto oskrboval z napotki za izvajanje različnih aktivnosti (sajenje in setev, hujšanje, sekanje posameznih vrst lesa in drugo) v skladu z luno. V bukvah je tudi HOROSKOP ZA LETO 2021.

**Število strani: 52 / Mere 23,5 x 32 cm**

7,90 EUR + poštnina

Knjigo lahko kupite na Gorenjskem glasu, Nazorjeva ulica 1 v Kranju, jo naročite po tel. št.: 04 201 42 41 ali na: narocnine@g-glas.si.

Če želite, da vam jo pošljemo po pošti, se poštnina zaračuna po ceniku Pošte Slovenije.

Gorenjski Glas


## LETOS ZIMSKOŠPORTNEGA SEJMA NE BO

Ob začetku smučarske sezone je Združenje učiteljev in trenerjev smučanja Kranj vsako leto pripravljalo zimskošportni sejem. Ta je zadnja leta potekal v prostorih garaže Mercator centra Primskovo. »V letošnjem letu nam zaradi koronavirusa ni uspelo izpeljati naše tradicionalne prireditve, zimskošportnega sejma, ki je bil načrtovan v dneh med 19. in 22. novembrom. Upamo, da nam bo to uspelo v prihodnjem letu,« je pojasnil predsednik Združenje učiteljev in trenerjev smučanja Kranj Marko Zadravec. V. S.

# Mojstrančan, ki že petnajst let živi v Kranju

Aleš Brezavšček se je vrnil v gorenjsko smučarsko okolje: kot trener alpskega smučanja je začel v ASK Triglav Kranj, videl vmes kar nekaj tujine, sedaj pa se je ponovno pridružil trenerski ekipi omenjenega smučarskega kluba.

Besedilo: **Alenka Brun**

Smučanje je Brezavšček začel trenirati precej pozno, pravi. »Pri dvanajstih letih.« Do takrat mu je bila najljubša košarka, čeprav mu smučanje tudi ni bilo tuje. Pravzaprav je na smuči stopil s petimi leti, saj so imeli v bližini domačega kraja smučišče, ki še danes obratuje. Res pa je, da so bili to časi, ko je bilo snega vedno dovolj in umetnega še ni bilo. Zasmeje se: »Smo pač smučali bolj po 'suhem', ampak bili tudi manj občutljivi glede samih smuči. Spominjam se, kakšni so bili konci tedna: oče mi je doma zapel 'pancarje', odšel sem na žičnico in smučali smo do noči. Pa še potem nismo šli domov. Ob svetlobi javne razsvetljave smo nadaljevali z vragolijami na snegu. Največkrat so nas starši prišli iskat, češ gremo domov, jest' bo treba ...«

**Aleš Brezavšček** / Foto: Alenka Brun

**DA SO BILI TO RES DRUGI ČASI, SE OBA STRINJAVA**. »Če si smučal, si poleti po smučišču pobiral kamenje in si si s tem prislužil recimo letno vozovnico. Šola je za trening posodila kombi, na primer. Poleti se je vedno našla krpa snega, kjer smo lahko smučali. Kranjčani so hodili na Jezersko, Kranjskogorčani pod Prisnak, mi v Vrata ... Danes pa je treba za letni trening skoraj do Južne Amerike, da imaš sneg,« našteva Aleš.

> Sam od sebe in čez noč nihče ne postane vrhunski športnik.

**SMUK** Kljub temu da je začel resneje smučati pozno, je čez dve, tri leta že zmagal na mednarodni pionirski tekmi. Kasneje je bil pri mladincih praktično vseh pet let eden najboljših na svetu. Pri 18 letih je bil 46. slalomist na svetu, v vseh štirih disciplinah pa je bil med sto najboljših. Razloži: »Če si takrat želel na svetovno mladinsko prvenstvo v alpskem smučanju, si moral biti v štirih disciplinah med 15 na svetu.« Merilo je bila svetovna lestvica in ni bilo enostavno ostati v ekipi. »Si moral biti kar priden,« pripoveduje Brezavšček.

Bil je tehničen tip smučarja, smuk pa mu je bil v veselje. »Velikokrat sem se po končani sezoni, potem ko sem dopolnil 18 let in sem že imel izpit za avto, odpeljal na avstrijsko državno prvenstvo, na kakšen smuk. Zgolj iz veselja do discipline.«

**STRAH IMA VELIKE OČI** Kako pa je s strahom pri smučarski disciplini, kot je smuk, nas je zanimalo. Smukači dosegajo ob spustih kar precejšne hitrosti ...

»Seveda strah obstaja. Vendar je to drugačen strah, kot smo ga vajeni. Predvsem te je strah, da boš kaj 'zafrknil', da morda ne boš proge pravilno odpeljal. Če se je zgodilo, da si padel, si vedel, zakaj se je to zgodilo,« pravi Brezavšček. Po njegovem tudi med adrenalinom in zasvojenostjo tu ne vidi povezave. »V smuku lahko rečemo, da gre v bistvu za pogum, kar pa ne pomeni, da te ni strah, ampak da si upaš funkcionirati v ekstremnih situacijah.«

**HITROSTNO SMUČANJE** Aleš je Slovenijo zastopal na zimskih olimpijskih igrah leta 1998 v Naganu. Po tem si ga je večina ljudi tudi zapomnila – vsaj tisti, ki radi spremljajo zimske športe. Pa po tem, da je, lahko bi rekli, oral slovensko smukaško ledino.

Smučarsko kariero je zaključil pri 28 letih, leta 2000, zaradi težav s hrbtenico. Najprej je sicer mislil, da se bo vrnil v snežni cirkus, a je kmalu ugotovil, da to ne bo šlo. Sledilo je obdobje, ko je delal kot inštruktor potapljanja, kapitan jahte, na koncu pa se je posvetil delu smučarskega trenerja. Še pred tem pa ga je vedno v ozadju ''žgečkala'' ideja, da bi poskusil hitrostno smučanje.

»Ko sem smuči postavil v kot, sem hitro ugotovil, da pogrešam hitrost. Me je pa takrat že dalj časa zanimalo, kako je videti hitrostno smučanje in ko dosegaš res velike hitrosti. Pri smuku recimo lahko dosežeš 160 kilometrov na uro. Leta 1992 je bilo hitrostno smučanje predstavitveni šport v francoskem Albertvillu in takrat so naredili progo v Les Arcsu, po kateri sem se potem na svetovnem prvenstvu leta 2002 spustil in dosegel hitrost 240,16 kilometra na uro.«

Brezavšček doda, da še zdaleč ni bil edini Slovenec, ki je to poskusil. Pravzaprav so bili ravno Kranjčani tisti, ki jih je hitrostno smučanje zanimalo. Celo v Italijo, v Cervinio, so hodili na tekme.

**TRENER SMUČANJA** Potem se je začelo obdobje, ki traja še danes: Brezavšček se je posvetil delu smučarskega trenerja. Najprej je bil del ekipe v ASK Triglav Kranj. Spominja se, da je takrat eden njegovih varovancev celo osvojil Pokal Loka. Potem je odšel v svet. Izkusil je tujino. Belorusijo, Ukrajino, Hrvaško, treniral srbsko smučarsko reprezentantko, pred dvema letoma pa je bil zadolžen za smuk kot disciplino pri slovenski ženski reprezentanci. Sedaj se Aleš vrača na Gorenjsko, kjer upa, da bo tudi ostal: trenira alpsko smučanje otroke v ASK Triglav Kranj, od U10 do U12.

**GOVORI RUSKO** Prešine nas, kako se je sporazumeval v Belorusiji. Hrvaški in srbski jezik mu ne delata večjih preglavic, ker je njegova mama doma s Korčule in je velik del otroštva preživel na otoku. Pove, da je tako rekoč vsa poletja, dokler se ni ustalil s partnerico, preživel na Korčuli. »Bila sta samo smučanje in morje. Kranj je bil nekaj časa vmesna postaja med smučarsko sezono in morjem. Ravno zadnjič sem ugotovil, da mineva že 15 let, kar živim v Kranju,« se nasmehne.

V Belorusiji se je pa sporazumeval rusko, ravno tako v Ukrajini. Jezika se je naučil mimogrede, zmigne z rameni, kot da je to nekaj, kar je popolnoma običajno.

**VRNITEV V KRANJ** Ob koncu lanskega in v začetku letošnjega leta v smučarskem okolju ni prav iskal dela, sta pa prišli ponudbi iz Bolgarije in Švedske, česar se je razveselil, a je naneslo, da je dobil mesto smučarskega trenerja v ASK Triglav Kranj. »Letos spomladi so v klubu menjali trenersko smučarsko ekipo. Ravno ko so me angažirali, je covid-19 pokazal zobe. In sedaj vse stoji,« pravi Brezavšček, ki se pošali na svoj račun, da v času, ko ostaja doma, veliko gospodinji in nadgrajuje znanje fizioterapije. Po končani smučarski karieri se je namreč odločil za študij fizioterapije – ker ga to področje zelo zanima in ker mu kot trenerju znanje iz fizioterapije pride prav.

**Podmladek ASK Triglav Kranj / Foto: osebni arhiv**

Seveda strah obstaja. Vendar je to drugačen strah, kot smo ga vajeni. Predvsem te je strah, da boš kaj 'zafrknil', da morda ne boš proge pravilno odpeljal. Če se je zgodilo, da si padel, si vedel, zakaj se je to zgodilo. V smuku lahko rečemo, da gre v bistvu za pogum, kar pa ne pomeni, da te ni strah, ampak da si upaš funkcionirati v ekstremnih situacijah.

Aleš si je od začetka do danes pridobil ogromno izkušenj: kot smučar, v tujini, pri delu z vrhunskimi smučarji in tudi z otroki. Trenutno s klubom iščejo način, kako bi lahko ostal dalj časa, ker to je edino smiselno, saj se pri smučanju pozna sistemsko delo s tekmovalci le na dolgi rok. »Stalnost pri otroku je izjemno pomembna. Najprej pa ga je treba sploh naučiti pravilno trenirati. Vzgojiti ga moraš v vrhunskega športnika, sam od sebe to ne postane nihče,« poudari.

Brezavšček si želi vrhunskih rezultatov, saj je ASK Triglav Kranj v zgodovini že imel dobre smučarje.

Še enkrat pa poudari, da se zaveda, da so danes časi drugačni. »Smučanje je sicer še vedno pogojeno s financami. Otroci pa niso več iz takega testa, kot smo bili mi. Imajo ogromno šolskih obveznosti. Starši jih razvažajo sem ter tja praktično po cele dneve. Včasih smo imeli ogromno časa za 'jago', tudi če ga ni bilo. Tega sedaj ni.« Zaključi: »Otroštvo se je zelo spremenilo.« K

# Žalostne zgodbe čarobnega decembra

December je mesec, ko veliko ljudi razmišlja o tem, ali bo za božič na mizi potratna ali orehova potica, medtem ko se koordinatorji v Društvu PSO – Pomagajmo slovenskim otrokom srečujejo z družinami, ki se sprašujejo, ali bodo sploh imele kaj za pod zob. Kranjčanka Mateja Gauš je ena od prostovoljk in koordinatork v društvu, ki ji tovrstne zgodbe niso tuje. Letos jih je v primerjavi s prejšnjim letom še precej več.

Besedilo: **Alenka Brun**

Matejo Gauš smo ujeli med vožnjo proti domu. Njen urnik je dnevno razdeljen med dom, družino, službo in prostovoljno aktivnost v Društvu PSO – Pomagajmo slovenskim otrokom. »Ravno se peljem domov, sledi pakiranje hrane, ki jo bom potem jutri spotoma peljala v Ljubljano, kjer delam. Tam jo bo prevzela koordinatorka iz Ljubljane in jo predala družini,« pripoveduje Gauševa, ki je koordinatorka v društvu od lanskega januarja.

**NAJPREJ ČLANICA DRUŠTVA, DAROVALKA** »Pošiljala sem hrano, oblačila, plačala kakšno položnico. Ko je bil razpis, da iščejo novo pomoč, sem se javila. In sedaj si ne znam več predstavljati, da ne bi pomagala,« pove.

Z žalostjo v glasu omeni, da te srečanje s prvimi nekaj družinami zaznamuje, ker so to res pretresljive zgodbe. »Tudi sama imam družino in nemogoče je, da ne bi sočustvoval. Zgodi se, da ponoči premlevaš o tem, kako bi človeku pomagal. Razmišljaš, kaj bi storil, če bi se kaj takega zgodilo tebi. Pride bolezen, poškodba, ne moreš več opravljati svojega poklica ... Kako naprej? Naše društvo je res marsikomu zadnja lučka na koncu tunela, ker jih povsod drugje kot prosilce pomoči zavrnejo. Ampak zato smo tu.«

**Mateja Gauš**

**PROSILCI POMOČI SO ANONIMNI** Osebno s prevarami Mateja nima izkušenj, je pa res, da društvo vsakega prosilca za pomoč preveri, saj se sem ter tja zgodi, da jih za pomoč prosijo tudi ljudje, za katere se izkaže, da imajo dovolj za preživetje, le z denarjem ne znajo ravnati. »Včasih,« se Mateja kislo nasmehne, »nam kdo reče, da smo hujši kot Center za socialno delo.« Vendar ni pošteno do drugih, da nekdo zamolči neko premoženje ter prosi za pomoč, je odločna.

Prosilci pomoči v Društvu PSO morajo namreč predstaviti svoj socialni status z različnimi potrdili, kjer dokazujejo višino prejemkov v enem mesecu za vse

člane gospodinjstva. In če ima nekdo dolgove, ima društvo pravico poklicati upnike in preveriti, ali je to res. Tako da gre pomoč resnično v prave roke. »Pa vsi prosilci, družine ostanejo anonimni,« še poudari Mateja.

**DRUŠTVO OBSTAJA ŽE OSEM LET** Kako lahko nekdo zaprosi za pomoč in predstavitev društva sta zapisana na strani društva na Facebooku, ki obstaja že od samega začetka, od leta 2012, ko sta Mojca Belak in Anita Žigon na Facebooku ustanovili skupino Pomagajmo slovenskim otrokom, ki je hitro privabila in združila potrebne pomoči z donatorji. Kasneje so podjetja svetovala, naj odprejo društvo, zato je oktobra 2015 Vesna Sitar s podporo koordinatorjev v Kranju registrirala Društvo PSO. Zaradi velikega povpraševanja po pomoči in tudi donacijah je skupina prerasla v skupnost koordinatorjev, ki na svojem območju zbirajo pomoč za družine, ki živijo na robu in so se zaradi različnih okoliščin znašle v hudih stiskah. Trenutno je koordinatorjev 36, med dekleti tudi dva fanta, in delujejo po vsej Sloveniji. Njihovo delo je prostovoljno, nagrada za trud, prevožene poti in druge stroške pa so nasmehi in žareče oči otrok.

**KORONAKRIZA ZAHTEVA SVOJ DAVEK** Letos je v primerjavi z lanskim letom sedemdeset odstotkov več prošenj za pomoč. Koronakriza je posegala v vse plati človeškega življenja, pripoveduje Gauševa naprej. »Zgodbe prosilcev, ki dnevno prihajajo na moj naslov ali naslov drugih koordinatork, so srce parajoče. Težko ostaneš ravnodušen. Letos je res težko, ker epidemija hromi tudi darovalce, sploh pa večje donatorje, podjetja. So pa naše akcije enkratne, kar pomeni, da ko akcijo odpremo, se kar najbolj potrudimo, da pomagamo prosilcu ali prosilcem, vendar ko je akcija zaključena, je zaključena. Povratnikov ni.«

V društvu ugotavljajo, da je vse več prošenj tudi za poplačilo osnovnih položnic. »Eni niso pravno podkovani, pa jim pomagamo v tej smeri. Veliko je tistih, ki jih je v nezavidljivi položaj pahnila koronakriza. In ko so prihranki skopneli, so se začeli nabirati dolgovi. Javljajo se nam ljudje, ki so na čakanju, so izgubili službe in tudi taki, ki ne morejo opravljati svoje storitvene dejavnosti, ker je vse zaprto,« z žalostnim glasom našteva Mateja.

V času, ko smo se pogovarjali z njo, se je na strani Društva POS – Pomagajmo slovenskim otrokom na Facebooku odvila nekajdnevna dobrodelna dražba, na kateri so lahko člani skupine dražili več kot dvesto izdelkov slovenskih ponudnikov. »Včasih si zamislimo tudi kakšen projekt,« pove.

Za božič bodo obdarili več kot sto otrok. »Letos so morali biti darovalci še posebno iznajdljivi, ker so vse trgovine zaprte,« poudari. Lani, ko je bilo normalno leto, se je recimo ena od osnovnih šol povezala z Anino zvezdico in so zbirali hrano za društvo. »Šolarjem je bilo v veselje, nam pa v ogromno pomoč. Letos tega ni. Glavnih podpornih skupin letos ni. Se moramo kar znajti. V Tuš Marketu Dorfarje Žabnica imamo recimo voziček, v katerega lahko ljudje prispevajo hrano. Ta je dejansko najpomembnejša za naše prosilce.«

**IMA SAMA KAKŠNO BOŽIČNO ŽELJO?** Da bi bili birokratski postopki hitrejši, je skromna, se pa zaveda, da se socialnih razlik ne da odpraviti.

Res so kar uspešno društvo, se nasmehne, bi si pa vseeno želela, da v prihodnosti ne bi imeli toliko dela. K

BIOTEHNIŠKI CENTER NAKLO STRAHINJ 99, 4202 NAKLO, www.bc-naklo.si

Avtorica nasveta: dr. Nataša Šink, uni. dipl. inž. agr., učiteljica strokovnih modulov, BC Naklo

## OKUSNI SADEŽI IN LEPE LONČNICE

Ko si zaželimo vitaminov posežemo po različnem sadju. Tudi če smo pristaši sveže-domače-lokalno, v zimskem času pogosto izberemo eksotično sadje. Če smo veliki ljubitelji vrtnarstva, pa dele tega sadja izkoristimo za nove sobne rastline. V trgovini izberemo ananas s svežo zeleno rozeto z rastnim vršičkom v sredini (nekateri plodovi imajo odstranjen osrednji del). Rozeto ananasa odrežemo tako, da pustimo še približno 2 centimetra plodu in odstranimo nekaj spodnjih listov rozete. Vse skupaj pustimo kak dan, da se zasuši, nato pa posadimo v rahel substrat za potaknjence. Substrat naj bo preko spodnjega dela vratu, da se dotika dela, kjer se tvorijo zarodne korenine.

Razmnoževanje avokada je zelo enostavno. V očiščeno in osušeno koščico s treh strani zabodemo zobotrebce 2 do 3 mm globoko in vse skupaj postavimo na kozarec z vodo. Zobotrebci držijo koščico na kozarcu, voda pa naj obliva spodnji del koščice (ves čas). Zaradi izhlapevanja po potrebi dolijemo vodo. V nekaj tednih se koščica razpoči, iz nje poženeta poganjek in korenina. Takrat lahko presadimo v lonček, koščica pa naj bo v zemlji toliko, kot je bila v vodi.

Pri mangu najprej ločimo koščico od ploda, jo očistimo, da ni preveč spolzka in z nožem previdno razpolovimo na najtanjšem delu. V notranjosti koščice se nahaja seme. Ko ga vzamemo iz koščice, ga rahlo zavijemo v papirnato brisačo, ki jo dobro popršimo z vodo ter vse skupaj damo v plastično vrečko in postavimo na toplo. V enem mesecu se razvije kalček in takrat lahko posadimo v substrat.

Zelo preprosto pa razmnožimo kurkumo in ingver. Korenike nekaj časa 'pozabimo' v hladilniku in ko jim začnejo odganjati brsti jih posadimo v zemljo. Pred sajenjem korenike lahko razdelimo na več delov. Vse te rastline zalivamo toliko, da je substrat rahlo vlažen, nikoli namočen.

**VEČER ODPRTIH VRAT**

(virtualno in v živo - več na spletni strani šole):

**17. 12. 2020 – 17.00:** poklicni in strokovni programi SŠ, **17.30:** gimnazija
**7. 1. 2021 – 17.00:** poklicni in strokovni programi SŠ, **17.30:** gimnazija
**27. 1. 2021 - 17.00:** poklicni in strokovni programi SŠ, **17.30:** gimnazija

**NOVO**

Na **Višji strokovni šoli** nov program: **ŽIVILSTVO IN PREHRANA**
(pridobite naziv Inženir živilstva in prehrane)
Vpis že v letu 2021/22.

# Mesto v praznični podobi

S sprehodom po okrašenem mestnem jedru si te dni lahko pričaramo praznično razpoloženje. Obiskati velja tudi čarobni vrt gradu Khislstein.

Besedilo: **Ana Šubic,** foto: **Primož Pičulin**

Letošnji Prešerni december v Kranju je zaradi ukrepov, povezanih z epidemijo, precej drugačen kot v preteklih letih, ko ni manjkalo druženj in množičnih dogodkov. Kranjska občina je tako v sodelovanju z Zavodom za turizem in kulturo (ZTK) Kranj letos dala še večji poudarek praznični okrasitvi. Mestno jedro so kot običajno 3. decembra, na občinski praznik, razsvetlile praznične luči, okrašeno pa bo ostalo vse do 13. januarja. Rdeča nit okrasitve so verzi Franceta Prešerna: Dobro v srcu mislimo, Vsi naj si v roke sežejo in Kozarce zase vzdignimo, ki obiskovalca pozdravljajo na sprehodu skozi mesto. Novoletni smreki krasita trg pred Prešernovim gledališčem in Glavni trg, kjer je tudi pravljični gozdiček za otroke. Čez staro mestno jedro se znova vijejo lesene skulpture cvetličarskega mojstra Matjaža Beguša, njegove so tudi lesene jaslice v kanjonu Kokre.

Od minulega petka je čaroben tudi vrt gradu Khislstein, ki s svojo zgodbo vabi predvsem družine z otroki. Okrašen in osvetljen je namreč na temo literarnega prvenca Nežke Kukec Živalski žur, ki ga je ilustrirala Špela Bedene, oblikovala pa Kaja Kramar. Vrt gradu Khislstein krasijo tudi jaslice Mira Rismonda, tokrat ne ledene, pač pa lesene.

**Mesto bo praznično okrašeno vse do 13. januarja.**

**Miro Rismondo med ustvarjanjem lesenih jaslic na vrtu gradu Khislstein**

Od preteklega petka pa vse do 30. decembra je na Glavnem trgu med 16. do 20. uro predviden sejem. Praznični ambient dopolnjuje tudi predvajana glasba, ki se vije po mestnih ulicah. »In ko se boste sprehajali po mestu, si v foto kotičkih ustvarite svoje letošnje praznične spomine. Naj bodo kljub situaciji prijetni in lepi,« vabijo na ZTK Kranj, kjer program prilagajajo situaciji, povezani s koronavirusom.

Nekatere vsebine so preselili v spletno okolje. Prižig luči in nagovor župana Matjaža Rakovca so predvajali na Facebooku in YouTube kanalu Visit Kranj. »Pomembno nam je, da se v svoji občini občanke in občani počutijo prijetno in domače tudi v teh zahtevnih časih,« je dejal župan ob prižigu luči in občane povabil na sprehod po mestu v družbi najbližjih, seveda ob upoštevanju zaščitnih ukrepov. Virtualna je tudi županova dobrodelna akcija V Kranju dobro v srcu mislimo. Prav tako je prek spleta otroke nagovoril Miklavž, ob njegovem virtualnem obisku pa so lahko uživali tudi v družbi čarovnika Tonija in ob pravljici Življenje dobrega moža. Na splet se bo selil tudi dedek Mraz, ki bo otroke pozdravi predzadnji dan decembra. K

# Doživetje je nepozabno darilo

**Na Brdu smo pripravili osem čokoladnih darilnih paketov z doživetji, ki potekajo na lokacijah pod okriljem našega zavoda.**

Doživetja. To so tisti trenutki sreče, ki se jih zavemo šele, ko smo jih že doživeli. Kaj je lepšega kot podariti zabavne trenutke, ki zbližujejo, sproščajo, poživljajo, pletejo vezi prijateljstva, boljše odnose in ljubezenske zgodbe. Letos smo doživetja lično zavili v čokoladice – za vas in za vaše drage.

V čokoladne darilne bone smo vključili več novosti. Med drugim lahko v sklopu doživetja Noč v brdski divjini gostje prespijo v brunarici na petem jezeru, ki se nahaja v ločenem delu posestva – lovišču. Novost je tudi doživetje Kolesarjenje ob brdskih jezerih. Nova v naši ponudbi je obmorska Vila Tartini, ki smo jo dobili v upravljanje to poletje in v njej nudimo butično hotelsko storitev. V Gradu Strmol, ki je s prihodom replike Kofetarice pridobil še dodaten pečat na področju umetnostne zgodovine, prvič nudimo starodavne grajske čajanke in doživetje Kofetkanje. V sklopu Vile Bled ponujamo brunch in našo kulinarično ponudbo na malce drugačen način. Ob novostih pa v ponudbi ostajajo tudi čudovito sprejeta in dodatno nadgrajena doživetja, kot so: letna vstopnica za Park Brdo, doživetja z lipicanci, vožnja s kočijo in piknik košarica. Za vsakogar nekaj.

Doživetja lahko kupite ali prevzamete na recepciji parka Brdo ali pa jih naročite preko naše spletne strani in vam jih pošljemo po pošti. Za več informacij pišite na e-naslov recepcija@brdo.si, pokličite na številko 04 260 10 00 ali obiščite spletno stran www.brdo.si.

Darilni paketi prinašajo naslednja doživetja:

**LETNA VSTOPNICA ZA PARK BRDO**
Sprehodi v objemu narave Posestva Brdo.

**PIKNIK KOŠARICA**
Kulinarično doživetje z Okusi Brda in lokalnimi dobrotami, piknik odeja, uporaba električnega golf avtomobila.

**OTROŠKO DOŽIVETJE Z LIPICANCEM**
Spoznavanje lipicanca, krtačenje, hranjenje, vodenje in jahanje konja v maneži, otroški cekar z domačimi prigrizki.

**KOFETKANJE NA GRADU STRMOL**
Obred kofetkanja in pogostitev v stilu starodavnih grajskih čajank, personaliziran, voden ogled za dve osebi.

**BRUNCH NA BLEJSKEM JEZERU**
Brunch košara z Okusi Brda in lokalnimi dobrotami, uporaba čolna.

**S KOLESOM OB BRDSKIH JEZERIH**
Dvourno kolesarjenje z vodnikom ob jezerih za dve osebi, brdski cekar z Okusi Brda in lokalnimi dobrotami.

**ODDIH V VILI TARTINI**
Nočitev v dvoposteljni sobi s pogledom na morje, pozni zajtrk, piknik košarica z Okusi Brda in lokalnimi dobrotami.

**NOČ V BRDSKI DIVJINI**
Edinstvena nočitev v koči sredi brdskega gozda za dva, domača večerja, prigrizek, steklenica vina, zajtrk z dobrotami Okusov Brda.

JGZ BRDO, PREDOSLJE 39, KRANJ / OGLASNO SPOROČILO

# Otroško veselje

Receptov za maslene piškote na spletu kar mrgoli. Ker sem se odločila, da bo peka piškotov pravzaprav preživljanje časa z nečakinjama, sem izbrala najmanj zapleteno različico recepta.

Besedilo: **Alenka Brun**

Sicer sem kmalu ugotovila, da sta še ne petletnici najbolj navdušeni nad modelčki, s katerimi bosta iz testa lahko izrezali različne oblike piškotov, ter nad samim krašenjem piškotov. Ko sem jima razložila, da moramo najprej zamesiti testo, pa da mora to »počivati«, potem pa se piškoti še pečejo, nato se morajo ohladiti, preden ju bosta lahko okrasili, sem mislila, da bosta že med pripovedovanjem »stisnili rep med noge«. A nista. Pravzaprav sta se jih zelo veselili in trditev mame, ki piše spletni blog, kjer sem recept našla, da se zna zgoditi, da bodo otroci testo že surovo pokušali, resnično drži. Najmlajša je vsaj trikrat rekla, da je žlica umazana in jo bo treba umiti ... Ter s prstom potegnila po njej, potem pa vsebino hitro nesla v usta.

Za tovrsten otroški eksperiment – lotevala sem se ga prvič – sem potrebovala 60 dag bele moke, 20 dag sladkorja, 30 dag masla, en pecilni prašek in vaniljev

*Čokolada je prijetna razvada ob vseh priložnostih – z okusom, ki nas objame in poboža. Tista hrana za dušo, ki nas vedno razume in potolaži. Košček za potešitev lakote, še en košček za energijo in eden za nasmeh ... Zate in zame. Vsak dan.*

Mama Paula
KO OKUS NARIŠE NASMEH

*Šengar, d. o. o.*
*Čokoladnica Mama Paula, Britof 27*
*031 565 223*
*www.mamapaula.si*
*hana.kotar@mamapaula.si*
*Facebook: Mama Paula*
*Instagram: mamapaulacreations*

Čokolada Mame Paule je zagotovo lepo in izvirno osebno ali poslovno praznično darilo, ki s svojo osebno noto navdušuje in razveseljuje prav vse ljubitelje te nežno sladke pozornosti. Prav tako kot mi sta nad temi sladkimi dobrotami navdušena tudi Božiček in dedek Mraz.

Na www.mamapaula.si naročite:

- čokoladne tablice brez ali s posipom,
- Choco ami,
- Paulice,
- suhe fige s čokolado,
- čokolade z ročno napisanim posvetilom,
- personalizirane čokolade s svojim logom in embalažo.

sladkor ter tri jajca. Vse skupaj sem zgnetla v testo, ki je potem še eno uro »počivalo« v hladilniku.
Mali dve sta imeli ogromno vprašanj. Največkrat sta seveda vprašali, ali je testo že ... Ko je bilo (končno) pripravljeno, sem ga tenko razvaljala. Izbrali sta modelčke za izrez in vrstili so se snežaki, škratov škorenj, kvadrati, pravokotniki in krogi. Zanimalo ju je, zakaj med modeli nimam zvezde; kje je lisica, zakaj nimam kakšnega medveda. Obljubila sem, da jih bom poskušala dobiti do prihodnjič. Razmišljala sem tudi, da ko se bomo ponovno spravile k peki piškotov, bomo poskusile krasiti piškote še s sladkornim prelivom oziroma »royal icing« kremo. Tokrat smo uporabile raznobarvne tube s sladkorno maso za okraševanje in pisanje, kar tudi ni bilo slabo.
Če bi morda teta prej prebrala navodila, bi videla, da bi bilo okraševanje lažje, če bi tube prej namočila v topli vodi, ker sta deklici potrebovali kar nekaj moči, da sta maso lahko iztisnili iz tube. Na srečo pa je bila še vedno dovolj mehka, ker sem jo hranila na toplem, tako da nisem preveč »kiksnila«. Da po končanem krašenju piškotov ne smeš nalagati enega na drugega, ampak enega zraven drugega, da se ne sprimejo in se sladkorne kreacije posušijo na zraku, se mi je zdelo sicer logično, pa vendar to piše tudi na zadnji strani kupljene škatlice s tubami za okraševanje, in to s precej odebeljenimi črkami ...
Pravo navdušenje so pri malih slaščičarkah povzročile mrvice, pisane in čokoladne. Ko sta tako krasili piškote, sem se spomnila, kako smo kot otroci nabirali borovnice: malo v kanglico, malo v usta. Podobno je bilo tu, zraven pa sta še prijetno kramljali in vsakič, preden sta mrvice nesli v usta, sta mi namenili nagajiv pogled.
Bila pa sem precej inovativna v drugem pogledu: da sem kuhinjo rešila pred katastrofo sladkorja in mrvic, sem mizo praktično ovila v prozoren celofan papir, tako da na koncu s pospravljanjem nisem imela posebnih težav.
Iz omenjenih količin sestavin smo napekle štiri pladnje maslenih piškotov. Sicer je recept narekoval deset minut peke na 180 stopinj Celzija, a sem se tu raje držala občutka. Z mojo pečico je bilo potrebnih 15–20 minut.
Ko je v pečico romal prvi pladenj, sta se nečakinji usedli pred pečico, kot bi gledali televizijo, in opazovali stensko uro, kdaj se bo kazalec na njej premaknil na številko, ki smo jo določile. »Moramo paziti, da jih ne zažgemo,« sta modrovali.
Po končani peki in krašenju sta ponosno zrli v svoje delo. Nekaj piškotov je bilo treba takoj poskusiti, drugih se nihče ni smel dotakniti, ker to so sedaj njuni piškoti in jih bosta pojedli, ko bosta oni želeli.
Komentarji drugih na okrašene maslene piškote na pladnju so bili različni: od humornega vprašanja kolega, ki jih je videl na fotografiji, če sem imela psihadelični trenutek, do navdušenih vzdihljajev domačih. Sama sem v končnem izdelku videla najbolj nadarjeni okraševalki na svetu – pravi abstraktni umetnici, ki komaj čakata, da bosta lahko ponovno s teto pekli piškote, a sta mi kar takoj dali vedeti, da bosta peko naslednjič preskočili. Lahko pa ju pokličem, ko bodo piškoti že ohlajeni in pripravljeni za krašenje.

# Peče za dober namen

S projektom Solidarni december in krajček kruha bo Kranjčanka Nataša Naneva v sodelovanju z Botrstvom razveselila štirinajst družin v stiski.

Besedilo: **Ana Šubic**
Foto: **Primož Pičulin**

Voditeljica in energična inštruktorica zumbe Nataša Naneva se je pred dvema letoma povsem navdušila nad peko z drožmi, s svojimi dobrotami pa razveseljuje tudi druge. Ker je zaradi epidemije vse več posameznikov in družin v stiski, se je v prazničnem decembru odločila za dobrodelno potezo, in sicer en dan v tednu svojo peko z drožmi nameni pomoči potrebnim. »Že lep čas sem razmišljala, kako lahko pripomorem k boljšemu jutri. In glede na to, koliko pečem in kako rada pečem z drožmi, ni boljšega kot peči za ljudi, ki ta trenutek to resnično najbolj potrebujejo. Tako je nastal projekt Solidarni december in krajček kruha,« je pojasnila Nataša. Povezala se je z Botrstvom in Verigo dobrih ljudi, s katero so izbrali družine iz kranjske občine, ki jim bodo pomagali. V celem mesecu jih bodo razveselili 14.

**Nataša Naneva s paketom dobrot za družine v stiski**

DRUŠTVO BAZEN KRANJ, KULTURNI CENTER, STARETOVA ULICA 20, KRANJ

Pri peki za dober namen je Natašo najprej podprla Trgovina Krajček pod vodstvom njenega partnerja Bojana Djokovića, ki je prispevala svoje izdelke in surovine za peko, hkrati pa so k doniranju izdelkov povabili še dobavitelje, ki so brez oklevanja pristopili k pomoči. Mlekarstvo Podjed je darovalo mlečne dobrote, oljarna Prleck pakete bučnih semen z okusi, Trgovina Rudolf domače piškote, Rondo Bar pakete svoje linije domače turške kave, je naštevala Nataša, ki se je povezala tudi s Pekarno Babuška iz Kranja, ki je darovala pekovske izdelke in tortice. »Najbolj pa so me presenetile moje 'zumbarke', ki so se javile, da bi kaj spekle. Ena od njih je Dalmatinka in imajo v Dalmaciji nasad fig, zato je naredila paketek dalmatinski fig. Res lepo. Ob vseh lepih sporočilih se je moje srce napolnilo z ljubeznijo in pozabilo na trenutno dogajanje. Hvaležna sem, da nas sodeluje vse več, si pa močno želim, da bi pristopil še kak kmet, ki mu ostaja neki pridelek in bi ga bil pripravljen podariti ali po simbolični ceni prodati.« Družinam tako vsak teden razdelijo pakete z doniranimi izdelki in Natašinim kruhom, ki je vsakič drugačen, poleg tega pa speče še nekaj sladkega. »Pred Miklavžem so bili to parklji, prejšnji teden cimetove rolice, ta teden bom spekla bananin kruhek in pred božičem močno opevano babko,« je napovedala Nataša in poudarila, da bi moral biti december prazničen za slehernega človeka. K

**Korakovi praznični izdelki so na voljo v spletni trgovini.**

## KORAKOVEGA BAZARJA LETOS NI BILO

Letos božično-novoletnega Korakovega bazarja, ki običajno poteka konec novembra na Brdu v organizaciji Centra Korak in društva Klub En korak več, zaradi koronavirusnih razmer ni bilo. Bazar je bil namenjen predstavljanju dela Centra Korak ter Zaposlitvenega centra Korak, druženju in zbiranju prostovoljnih prispevkov. »Trenutni situaciji smo se morali prilagoditi in smo osnovali spletno trgovino,« je pojasnila Mateja Korošec, direktorica Centra Korak, in dodala: »Bazarja in običajnega življenja se sicer ne da nadomestiti. Veliko obiskovalcev je bilo tudi starejših, ki morda niso vešči v uporabe spletnih trgovin. Bazar ne nazadnje ni bil le prodajni dogodek, temveč predvsem čustveni dogodek srečevanja in pričakovanja praznikov.« Korakovci so kljub vsemu tudi tokrat pripravili unikatna in ročno izdelana darila, voščilnice in druge praznične izdelke. M. L.

*Ob vsakem nakupu prejmete KUPON S POPUSTOM. Znesek popusta predstavlja 2 % prodajne vrednosti izdelkov, ki so na računu označeni z zvezdico.*

DAVIDOV HRAM

**DAVIDOV HRAM PE KRANJ IN DISKONT KRANJ**
**Savska loka 21c, 4000 Kranj**
**Tel. št.: 04/ 20 10 590**
**Odpiralni čas od ponedeljka do petka med 8. in 16. uro ter ob sobotah med 7. in 12. uro**

**Vse cene so maloprodajne in vključujejo DDV.**
**Minister za zdravje opozarja: Prekomerno pitje alkohola škoduje zdravju!**

# ČIVKARIJE

**Robert Obed** s Pešnice je mojster za zvok, kar je več kot desetletje vedno znova potrjeval kot tonski mojster v Prešernovem gledališču in že dolga leta vedo v Besniški dolini, kjer ozvočuje in snema različne dogodke, prireditve in koncerte. Da je pravi »hundertkunstler« oziroma mojster za vse, pa v teh novokoronskih časih dokazuje z izdelovanjem unikatnih izdelkov iz lesa, tudi kmečkih stolov, takih, kot so bili nekoč. I. K. / Foto: Igor Kavčič

**V Žitu** so novembra praznovali 50-letnico polente Zlato polje. Ob tem jubileju so med drugim skreirali posebno polentino torto in s paketi v obliki torte, v katere so zapakirali sestavine za njeno pripravo, razveselili uredništva po Sloveniji. Njihova sodelavka za odnose z javnostmi Nina Rus Turuk (na sredini), sicer doma iz Stražišča, se je v družbi kolegice Lee Bulajič (desno) iz agencije FABulatorij ustavila tudi na Gorenjskem glasu, kjer ju je sprejela naša sodelavka Klavdija Stroj. A. Š., foto: arhiv Žita

**Kranjčanu Mitji Okornu** se je uresničila življenjska želja: ustvarjati v Hollywoodu. Podpisuje se namreč pod režijo filma Life in a Year oziroma Leto življenja. Pravi, da je to lepa emocionalna zgodba, v katero je vložil svoje srce, dušo in vse svoje življenje. »Ljudje to seveda začutijo. Velikokrat so taki ameriški filmi narejeni zelo mehanično, pretenciozno, zelo neosebno, zato se ljudi v takšni meri ne dotaknejo. Jaz pa tega ne znam. Pri vsakem svojem projektu oziroma filmu skoraj umrem,« pravi Okorn. Film je pred kratkim doživel svetovno premiero, s 14. decembrom pa bo na voljo domači publiki: dostopen bo v spletni videoteki Voyo. A. B. / Foto: arhiv filma

**Letos hrano** in sladke dobrote veliko naročamo na spletu. Rok Pečnik tako s svojimi zamrznjenimi »kruhitki« in tatarsko omako razveseljuje Kranjčane, pa tudi do Grosuplja jih je že peljal; Neža Rogelj pa je pridna mravljica, ki razvaža naročila nekaterih ponudnikov z radovljiškega konca. Tokrat sta zamenjala: Rok si je zaželel tortic Veronike Benedik iz Kamne Gorice, Neža pa se je domov odpeljala s »kruhkiti«. A. B. / Foto: A. B.

**Bliža se** konec leta in tako kot vsako leto bodo tudi letos gasilci PGD Predoslje izdali svoj koledar, le da bodo tokrat na njem skozi fotografijo predstavljene njihove gasilke, ki smo jih spomladi lahko videli tudi v pilotni oddaji Gasilci na Planet TV. Oddaja je bila posneta tik pred razglasitvijo epidemije, predvajali pa so jo na mednarodni dan gasilcev. V tistem času je nastala tudi fotografija. A. B. / Foto: A. B.

**Trije dobri možje** sicer niso tisti decembrski – so pa preverjeno dobri, vsak v svojem delu, in to skozi vse leto. O novi razstavi v Prešernovi hiši pišemo na sprednjih straneh Kranjčanke, tu pa smo zabeležili priprave na snemanje filma o razstavi. Aljoša Korenčan je ob pomoči Igorja Cuznarja pred fotografsko kamero postavil grafičnega oblikovalca razstave Dušana Grobovška. I. K. / Foto: Igor Kavčič

**Na poti v službo** smo srečali Srečka Štagarja, ki je sicer zadolžen za organizacijo prireditev v Zavodu za turizem in kulturo Kranj, a letošnji veseli december bo precej drugačen. Mesto sicer je okrašeno, na fotografijo pa smo ga ujeli v praznični postavitvi, ki je namenjena za ustvarjanje foto spominov. A jutranja tišina je kljub vsemu nekaj, česar Kranjčani niso ravno vajeni. A. B. / Foto: A. B.

**Zadnji petek** v novembru je v Mavčičah potekala Miklavževa Mavška tržnica s praznično ponudbo. V objektiv smo ujeli predsednika Društva Sorško polje Matjaža Jeralo, čebelarja Janeza Kompareta, predsednika KS Mavčiče Marjana Tušarja ter Tanjo Kozelj s sinom Lovrom, ki je navdušila z adventnimi venčki. Naslednja Mavška tržnica bo potekala že ta petek, 18. decembra, od 16. do 18. ure, in bo prav tako praznično obarvana. A. Š.

**Tina Neumann in Tina Stenovec** že dalj časa živita na Dunaju. Vendar do nedavnega dekleti nista vedeli ena za drugo. Prva je iz Kranja, druga s Kokrice. Razveselili sta se, ko sta ugotovili, da po novem živita v soseščini. A. B. / Foto: osebni arhiv

**Glasbenik Gašper Rifelj** je pred kratkim predstavil videospot za pesem Samo tvoj, v katerem nastopa tudi njegova partnerka Maja Geršak, plesalka, ki prihaja iz Kranja, za piko na i pa še njun polletni sin Brin. Gre za eno najbolj osebnih pesmi na Gašperjevem prihajajočem albumu. Gašper in Maja sta sicer pred dobrima dvema letoma in pol blestela v šovu Zvezde plešejo, nato pa je med njima preskočila iskrica. A. Š. / Foto: osebni arhiv

# Niste sami

Projekt Niste sami: družite se z nami je namenjen polnoletnim osebam, ki se želijo zabavati, kratkočasiti, sprostiti, deliti svoje občutke, pridobiti uporabno znanje ali preprosto spoznati nove ljudi.

Besedilo: **Suzana P. Kovačič**

V Društvu za psihološko svetovanje Kameleon so oblikovali idejo o možni rešitvi za zmanjšanje težav v duševnem zdravju, s katerimi se v času koronavirusa srečuje precejšen del populacije. Člani društva se zavedajo, da socialno distanciranje v času epidemije lahko služi kot povod za občutke osamljenosti, dolgočasja, tesnobe in negotovosti zaradi prihodnosti. Z namenom zmanjšanja te stiske so ustvarili projekt z imenom Niste sami: družite se z nami. Namenjen je polnoletnim osebam, ki se želijo zabavati, kratkočasiti, sprostiti, deliti svoje misli in občutke, pridobiti uporabno znanje in napotke ali preprosto spoznati nove ljudi in razširiti svojo socialno mrežo. Druženje poteka v pogovorni sobi, kjer imajo udeleženci priložnost spregovoriti o ponujenih temah, in pa v sobi zabave, ki je namenjena kratkočasenju, razvedrilu in usmerjanju na sedanji trenutek. Aktivnosti v sobah vodijo študentke in magistre psihologije, ki v društvu delujejo kot prostovoljke. Projekt poteka ob nedeljah – nedelja, ki jo lahko še »ujamete«, je 20. december, in sicer med 19. in 21. uro na spletnem programu Zoom. V primeru velikega zanimanja se bo izvajanje projekta podaljšalo. Udeležba je brezplačna, obvezna pa je prijava.

Društvo za psihološko svetovanje Kameleon, ki svoje poslanstvo opravlja na celotnem območju Slovenije, decembra praznuje desetletnico.


OTROŠKI ZOBOZDRAVNIK

Prvi stiki naših otrok z zobozdravnikom pomembno vplivajo na njihov kasnejši odnos in sodelovanje v primeru, ko potrebujejo pomoč. Zato smo v zobozdravstvenem centru Osovnikar v naše delo vključili otroško zobozdravnico.
Ker si otroci po navadi zob ne umivajo tako temeljito kot odrasli, je pomembno, da je obisk zobozdravnika že v začetku del njihovega življenja. Zaradi njenih dolgoletnih izkušenj z otroci, bo vaš otrok izgubil strah pred zobozdravnikom.

OZ95
OSOVNIKAR ZOBOZDRAVNIKI
STROKOVNJAKI ZA ZOBE

ZOBOZDRAVSTVENI CENTER OSOVNIKAR
Kapucinski trg 12
4220 Škofja Loka
Telefon +386 (0)8 330 20 10
E-mail info@osovnikar.com

Otroku bo na prijazen način prikazala kaj se zgodi, če si zobkov ne bodo umivali in jih na zabaven način poskušala prepričati, zakaj je pomembno, da skrbijo za svoje zobe in zakaj je dobro, da obiskujejo zobozdravnika.
Čeprav imajo otroci najprej mlečne zobe je njihova higiena še kako nujna. Z dobro in ustrezno higieno poskrbimo za zdravo dlesen in s tem tudi za zdrave zobe. Prav je, da se naši otroci zavedajo, da so zdravi zobje pogoj za zdravo življenje.

www.osovnikar.com

ŽELIMO VAM VESELE PRAZNIKE, ZDRAVO IN SREČNO NOVO LETO 2021!

## SKUPAJ NAS DRŽI DAROVANA KRI

Število krvodajalcev v Sloveniji potrjuje, da sta solidarnost in pomoč drugim tudi v teh nepredvidljivih časih pomembni in cenjeni vrednoti, ki ju moramo negovati in spodbujati. Trije partnerji pri krvodajalski iniciativi Daruj energijo za življenje – Zavod Republike Slovenije za transfuzijsko medicino, Rdeči križ Slovenije in Petrol – obeležujejo deseto zaporedno leto sodelovanja na področju ozaveščanja javnosti o pomenu krvodajalcev in darovanja krvi za zdravljenje bolnikov. V časih, ko se srečujemo z vrsto neznank, ko smo prisiljeni velik del življenja preživljati v virtualnem svetu, potrebe po darovani krvi v resničnem svetu, ki ga je zaznamovala nova koronavirusna bolezen, ostajajo. Z decembrsko akcijo s sloganom Skupaj nas drži darovana kri se za izkazano pomoč in sodelovanje zahvaljujejo vsem krvodajalcem in hkrati vabijo nove krvodajalce pa tudi prebolevnike covida-19, da postanejo del velike družine srčnih ljudi. Krvodajalci sedaj aktivno sodelujejo pri uravnavanju zalog krvi, saj se prijavljajo na odvzem na podlagi spremljanja dnevnih zalog krvi, prikazanih na spletnih straneh www.ztm.si in www.daruj-kri.si. Kot zagotavljajo, transfuzijska služba in Rdeči križ Slovenije s stalnim spremljanjem združenih zalog krvi ter vabljenjem krvodajalcev glede na dejanske potrebe zagotavljata odgovorno, skrbno in racionalno ravnanje s krvjo. To velja tudi za čas epidemije covida-19. S. K.

## SPLETNA VODENA VADBA V ŽIVO

Z mislijo na vse tiste, ki jim trenutno obdobje epidemije močno omejuje možnosti za gibanje, je Center za krepitev zdravja (CZK), ki deluje v okviru Zdravstvenega doma (ZD) Kranj, nedavno uvedel vodeno vadbo v živo preko spleta, ki poteka ob sredah ob 18. uri. Izvaja jo kineziologinja Katja Rakušček v sodelovanju s fizioterapevti Žigom Liparjem, Tejo Fabijan in Marjo Primožič. Vadba, ki so ji nadeli naslov Doma imam telovadnico, je namenjena vsem, ki se želijo razmigati, zato med vadbo tudi pogosto omenjajo prilagoditve posameznih vaj od težje do lažje intenzivnosti. Zajema vaje za mobilnost sklepov, za krepitev in gibljivost, vključene so tudi dihalne vaje. Dostopna je na CKZ Youtube kanalu, Facebook strani in spletni strani ZD Kranj. Prav tako so že novembra na omenjene kanale selili tudi vadbo za nosečnice, ki je sicer že dobro vpeljan preventivni program ZD Kranj. Vadba poteka ob torkih ob 17. uri, namenjena pa je tudi mamicam po porodu in drugim, ki si pri vadbi želijo več usmerjanja pozornosti na zavedanje telesa, krepitev mišic medeničnega dna in nasploh bolj umirjene izvedbe vaj. Pred uvedbo spletnih vadb v živo so objavljali vnaprej posnete vadbene video vsebine, ki so še vedno dostopne na omenjenih kanalih. Na socialnih omrežjih redno objavljajo tudi druge vsebine, povezane z zdravim življenjskim slogom (recepti, predavanja, nasveti ...). A. Š.

GG naročnine
E-POŠTA: narocnine@g-glas.si, TELEFON: 04 201 42 41
www.gorenjskiglas.si


# MEDICINSKI PRIPOMOČKI

BAUERFEIND®
MOTION IS LIFE.

## IZPOSOJA NEGOVALNE POSTELJE

Možnost izposoje preko naročilnic ZZZS ali samoplačniško. Za več informacij pokličite v podjetje.

**ZZZS šifre:**
· Postelja: 519
· Posteljni trapez: 555
· Varovalne ograjice za obe strani: 528
· Mizica: 522
· Blazina za posteljo: 801

**POSTELJNA MIZICA**

**BLAZINA ZA POSTELJO**

**ANTIDEKUBITUSNA BLAZINA ZA POSTELJO**

## OSTALI PRIPOMOČKI NA IZPOSOJO

**HODULJA**
ZZZS šifra: 512

**HODULJA S KOLESI**
ZZZS šifra: 513

**SOBNO DVIGALO**
ZZZS šifra: 524

**DVIGALO ZA KOPALNICO**
ZZZS šifra: 701

**STANDARDNI VOZIČEK**
ZZZS šifra: 504

**Nahajamo se na lokaciji:**
**Dolenjska cesta 242b, Ljubljana Rudnik**
Za vse informacije smo na voljo:
01/42 72 941
info@bauerfeind.si
www.bauerfeind.si
www.facebook.com/bauerfeindslovenija/

Vse slike so simbolične. BAUERFEIND.SI

# O negi božične zvezde

Božične zvezde so v mnogih domovih nepogrešljiv del praznične dekoracije. Da bodo božič pričakale lepe in cvetoče, ne smejo biti izpostavljene prepihu, prav tako je pomembno ustrezno zalivanje. Ob neustrezni negi pride do odpadanja listov.

Besedilo: **Ana Šubic**

**Božična zvezda je lahko čudovita dopolnitev praznično okrašenega doma.**

V letošnjem decembru smo zaradi koronarazmer prikrajšani za živahno praznično dogajanje, kakršnega smo bili vajeni v preteklih letih. Veliko časa preživimo doma, zato je še toliko pomembneje, da si pričaramo pravo praznično vzdušje. K temu seveda prispevajo tudi adventni venčki in drugi aranžmaji, okrašene smrečice, praznične luči, različni dekorativni dodatki ..., v marsikaterem domu pa so nepogrešljive tudi božične zvezde. Te pa so lahko precej občutljive, če zanje ne skrbimo ustrezno. Kot je pojasnila vodja vrtnarsko-cvetličarskega programa v kranjski Slogi Suzana Škofic, sta ključni težavi izpostavljenost prepihu in neustrezno zalivanje, ki je bodisi preveč ali pa premalo oblino. Ob neustrezni negi bodo listi začeli veneti in odpadati, tako da so nekatere rastline »gole« že pred božičem, pa čeprav so bile ob nakupu košate.

**RDEČI NISO CVETOVI, AMPAK LISTI** Božične zvezde izvirajo iz Mehike, kjer rastejo kot grmovje. So iz rodu Euphorbia oziroma mlečkovk. »To je dobro razvidno, če se odlomi veja ali list, saj ven priteče mleček,« je pojasnila Suzana Škofic. Pri nas še vedno prevladujejo rdeče rastline, se pa v zadnjih letih povečuje tudi priljubljenost božičnih zvezd z listi drugačnih barv, npr. belimi in rožnatimi, kar je posledica križanj. Mišljenje, da imajo božične zvezde cvetove rdeče oziroma kakšne druge barve, je zmotno. »Gre zgolj za obarvane liste. Obarvajo se zaradi pomanjkanja sonca. Pravi cvet so majhni rumeni cvetki, obdani z obarvanimi listi. Četudi so cvetovi morda že odcveteli, to ni ovira za nakup rastline, saj bo ta kljub temu še naprej imela rdeče liste.«

**V PRIMERU STRESA VEČ MOŽNOSTI ZA PROPAD RASTLINE** Božičnih zvezd v tem času v vrtnih centrih in tudi drugih trgovinah ne manjka. Na kaj moramo biti pozorni, da bomo domov prinesli zdravo rastlino? »Pri nakupu moramo pogledati, da ni preveč rumenih listov. Če je kakšen, še ni tak problem. Če pa je rastlina že malo ovenela, ima nalomljene liste in liste, ki rumenijo, je to znak, da je doživela stres in je več možnosti, da propade. Predvsem pa je najbolje kupiti doma vzgojene rastline, ker so navajene naše klime in niso razvajene,« je svetovala in opozorila, da so uvožene božične zvezde večkrat izpostavljene mrazu pri prenosu v kamion in iz njega ter na prodajno mesto.

**NE MARAJO MRAZA IN PREPIHA** Božične zvezde so rastline iz toplega podnebnega pasu, zato ne marajo mraza. Priporočljivo je, da jih kupimo na toplejši dan, ne takrat, ko je zunaj najhujši mraz, ker se lahko prehladijo. Ob nakupu jih je priporočljivo zaščiti, če je možno oviti s papirjem, da bodo na poti do avta zaščitene pred prepihom. Prav tako ne smejo biti predolgo v hladnem avtu. »Glede na to, da so božične zvezde doma v Mehiki, potrebujejo toplo sobo oziroma sobno temperaturo, višjo od 18 stopinj Celzija. Če je v prostoru zelo toplo, je zemlja hit-

**Mišljenje, da imajo božične zvezde rdeče cvetove, je zmotno; gre za obarvane liste, ki obdajajo drobne rumene cvetove.**

**Poleg rdečih v zadnjih letih postajajo priljubljene tudi božične zvezde drugih barv.**

reje suha,« je povedala Suzana Škofic. Božično zvezdo postavimo na svetel prostor, kjer seveda ne sme biti izpostavljena prepihu. »Paziti je treba, da nanjo ne piha hladen zrak; ob zračenju prostora jo torej umaknemo v zavetje.«

**ZALIVAMO JO V PODSTAVEK** Božično zvezdo zalivamo z mlačno vodo. Na vprašanje, kako pogosto in obilno naj bo zalivanje, ni univerzalnega odgovora, saj je to odvisno več dejavnikov: temperature v prostoru, vlage v zraku ... »Zalivamo takrat, ko je zemlja zmerno presušena. Najbolje je, da zemljo potipamo ali potežkamo lonček. Nedvomno je lahek lonček znak, da je potrebno zalivanje. Za vse lončnice velja, da se zalivajo v podstavek. Višek vode po dveh urah odlijemo. Ker vsi uporabljamo okrasne lončke, je pazljivo zalivanje še toliko nujnejše, saj se zemlja posuši kasneje, kot če je brez okrasnega lončka,« je opozorila.

**CVETI LAHKO VEČ LET** Če bomo torej za božično zvezdo ustrezno skrbeli, bo brez težav dočakala božično-novoletne praznike in nas bo razveseljevala tudi kasneje. »Ob pravilni negi njena življenjska doba ni omejena. Čez leto se rdeči listi obarvajo zeleno, ker je dan daljši in imajo več svetlobe. Listi pordečijo na jesen, ko se dan krajša. Če želimo imeti rdečo, jo moramo sredi avgusta zatemniti recimo s papirjem, da ima daljši čas temo. Če je ne zatemnimo, bo rdeča marca,« je še razložila Suzana Škofic. K

# Voščilnice z osebno noto

Ročno izdelana praznična voščilnica prejemniku sporoča, da smo se zanj še posebej potrudili. Kako lahko sami izdelamo praznično voščilnico, so nam pojasnili na Ljudski univerzi Kranj, kjer so v okviru Večgeneracijskega centra Gorenjske nedavno pripravili delavnico izdelovanja voščilnic na daljavo.

Besedilo: **Maša Likosar,** foto: **arhiv LUK**

Nekoč so božično-novoletne voščilnice prihajale po pošti, v zadnjih letih pa so razmah doživele elektronske voščilnice. Morda imajo ravno zato klasične voščilnice še toliko večjo vrednost in še posebej pomen, če jih izdelamo sami. »Klasičnih voščilnic ne pošiljamo več tako množično kot pred leti, verjetno pa vseeno največ pred božično-novoletnimi prazniki,« so pojasnili in dodali, da je za izrekanje voščil in želja primerna vsaka izbrana ali izdelana voščilnica, ki je osebno všeč tudi pošiljatelju, saj na tak način v voščilo vtke tudi delček sebe. »Voščilo je lahko napisano povsem preprosto, lahko tudi v verzih. Načeloma so voščila vedno povezana z motivom na voščilnici. Bolj tesno, kot so povezana z motivom, in bolj osebno noto nosijo, močnejša in lepša so,« so poudarili.

Za izdelavo voščilnic je najboljši gladek karton, tako bel kot barven. »Nanj z lahkoto lepimo različne motive iz kartona, valovite lepenke, papirja, blaga, po njem lahko rišemo s flomastri ali barvami, zašijemo motiv s tanjšo prejo, volno ali pa preprosto nalepimo izbrane nalepke, bleščice ali trakove. Dobrodošli so tudi majhni dekorativni dodatki, kot so zvezdice ali pentlje,« so povedali in dodali, da za samo izdelavo potrebujemo tudi dovolj debelo podlago za ustvarjanje, olfa nož, ravnilo, škarje, lepilo in zelo priporočljivo pištolo za vroče lepljenje. Pri motiviki voščilnice so vedno priljubljene raznorazne smrečice, zimska idila, snežinke, darila iz žice, zvončki iz preje ali vrvi, snežaki, jelenčki in venčki. »Zadnja leta so zelo popularni jelenčki z rdečimi noski in 3D-voščilnice. Veliko je tudi takšnih voščilnic, na katerih so nalepljeni gumbi, ki predstavljajo bunkice za jelko. Vedno čudovite so tudi tiste, na katere prostoročno narišemo mandale. Od

**Med motivi voščilnic so vedno priljubljeni snežaki, tudi smrečice, darila, zimska idila, snežinke ...**

**Z delavnice izdelovanja voščilnic na daljavo**

barv pa se v božično-novoletnem času najpogosteje uporabljajo rdeča, zelena, modra, srebrna in zlata ter bela barva,« so dejali.

Ko se lotimo izdelave voščilnice, iz kartona večjega formata z olfa nožem in ravnilom najprej izrežemo kartonsko osnovo za voščilnice v želeni velikosti. »Bodite pozorni in natančni pri prepogibanju. Tehnik izdelave voščilnic je ogromno. Uporabite lahko kolažno ali servietno tehniko. Motiv lahko narišete tudi z belo korekturno tekočino ali celo z lepilom iz vroče pištole, po katerem nato potresete bleščice v prahu. Ena od možnosti so tudi kupljene ali doma narejene štampiljke ter odtisi prstov ali dlani. Po voščilnicah je mogoče tudi šivati s šivalnim strojem ali ročno. Preprosto smrečico in darila pod njo se da sestaviti z lepilnimi ali satenastimi trakovi različnih barv. Lahko si pomagate s šablonami in nalepkami,« so pojasnili. K voščilnici sodi tudi ovojnica, ki jo lahko izdelamo sami. Upoštevati moramo le mere, ki so določene za standardizirano pismo, če jo bomo poslali po pošti. Ovojnico izdelamo iz papirja kvadratne oblike, in sicer s posebnim postopkom prepogibanja.

Z ECE bonusom do ugodnejših nakupov

ECE bonus, ki ga pridobivate na mesečnih računih za elektriko, unovčite pri nakupu nad 300 € v spletni trgovini ECE shop.

Obročno odplačilo*

Brezplačna dostava

BONUS
Začetno stanje 15 €*

* Za kupce energentov ECE, v skladu z veljavnimi pravili, več na shop.ece.si.
** Več o ponudbi izdelkov in akciji najdete na shop.ece.si/katalog/cas-za-obdarovanje.

shop.ece.si

# Unikatno darilo z dušo

Kako zaviti darila, ko so trgovine za dekoracijo zaprte? Odgovor je podala Katja Podstudenšek Klavčič iz kranjskega Združenja iz bube v metulja, ki je nedavno vodila spletno delavnico izdelovanja unikatne praznične embalaže.

Besedilo: **Maša Likosar**

Trend praznične embalaže se skozi čas spreminja. Katja Podstudenšek Klavčič opaža, da je že nekaj let priljubljen naraven način zavijanja daril. »Veliko se uporablja papir naravnih barv in okraševanje z naravnimi materiali, kot so vejice začimb ali iglavcev z lesenimi dodatki. Pojavlja se tudi blago. Vedno več je recikliranja. Namesto trakov se pogosto darilo zaveže z vrvico v naravni barvi, popularne so dvobarvne vrvice in rafija,« je pojasnila in dodala, da pa je ročno pripravljeno darilo še bolj posebno, saj je vanj vložena naša energija, ideje in čas. »Tako obdarjencu pokažemo, da nam veliko pomeni, da je za nas nekaj posebnega. Pravimo, da imajo taka darila dušo. Darilo je še bolj osebno, če se pri oblikovanju darilne embalaže približamo obdarjencu, tako da izberemo materiale, dekoracijo in barve, ki so mu blizu.«

**Darilo lahko podarimo tudi v papirnati vrečki, ki nam je ostala ob kakšni priložnosti in potrebuje novo, praznično podobo.** / Foto: Vlasta Juršak

Za izdelavo unikatne praznične embalaže lahko uporabimo različne naravne ali reciklirane materiale, in sicer na način, da uporabimo in predelamo embalažo, ki jo imamo doma. »S tem varujemo okolje in zmanjšujemo količino odpadkov,« je poudarila sogovornica. V zanimivo darilno embalažo je moč spremeniti steklene kozarce za vlaganje s pokrovi, pločevinke, prazno škatlo od čevljev ali reklamno papirnato vrečko. »Kozarce in pločevinke lahko oblepimo z različnimi materiali. Ko dodamo dekorativne okraske, pa nastane prava praznična embalaža,« je povedala.

**IZDELAVA PRAZNIČNE EMBALAŽE** Ko se lotimo izdelave praznične embalaže iz steklenega kozarca, tega najprej operemo in osušimo. »Nato ga na debelo premažemo z Mekol lepilom. Na spodnjem delu začnemo okrog njega ovijati vrv, volno, rafijo, ostanke blaga ali juto. Plasti vrvi naj bodo tesno skupaj. Napredujemo počasi in s prstom pritisnemo, da se vrvica lažje prilepi. Vmes lahko barvo zamenjamo, da ustvarimo vzorček. Lepilo je mogoče premazati tudi po volni ali vrvi. Ko se lepilo posuši, postane namreč prozorno,« je pojasnila in nadaljevala: »Pokrovček prav tako lahko oblepimo z vrvjo ali rafijo. Čezenj enostavno namestimo kos blaga in ga pritrdimo z elastiko in okrasnim trakom ali kar z vrvjo, rafijo.« Ko se vse skupaj dobro posuši, je na vrsti krašenje. »Okrasimo lahko z vrvjo drugačne barve, ki smo jo predhodno zalepili v želeni vzorček, na primer smrekico, zvezdice, snežaka, zvonček, tudi z majhnimi storžki, želodki, cimetovimi palčkami, janeževimi zvezdicami, različnimi vejicami, barvnimi trakovi, mašnicami ter drugimi dekorativnimi dodatki. Pri navoju je lepo, če kozarec dekoriramo s čipko, ki nam je ostala od stare zavese,« je dodala. V okrašenih steklenih kozarcih lahko podarimo domače dobrote, kot so piškoti, čaji, posušena zelišča, sušeno sadje, domače marmelade, vloženo zelenjavo, tudi kupljene bombone, čokoladice ali drobne malenkosti.

Na enak način dekoriramo škatlice in pločevinke, ki so primerne tudi kot okrasni lonček za rože, frnikole ali svinčnike. Zanimiva je dekoracija, pri kateri pločevinko zavijemo v nogavico, ki je ostala brez para. »Nekatere pločevinke so na zgornjem robu ostre, zato bodite pozorni, da se ne urežete.

**Okrašene pločevinke so primerne tudi kot okrasni lonček za rože, frnikole ali svinčnike.** / Foto: Katja Podstudenšek Klavčič

Foto: Katja Podstudenšek Klavčič

**Za izdelavo praznične embalaže lahko uporabimo različne naravne ali reciklirane materiale, kot so stekleni kozarci.**

Ta rob dobro oblepite z materialom,« je svetovala. Darilo pa lahko podarimo tudi v papirnatih vrečkah, ki so nam ostale ob kakšnih priložnostih in potrebujejo novo, praznično podobo. Na vrečke se lepo poda blago, rafija, čipke, okrasni trakovi v kombinaciji s suhimi vejicami, želodki, cimetovimi palčkami, listi svežega bršljana. »Prepustite se domišljiji in uživajte,« je dejala Katja Podstudenšek Klavčič.

**ŠE DVE USTVARJALNI DELAVNICI** Ustvarjalne delavnice, tudi omenjena, kjer so izdelovali unikatno praznično embalažo, potekajo v okviru projekta Medgeneracijski centri – stičišče idej, znanj, izkušenj in sodelovanja med generacijami. Organizira jih Center za trajnostni razvoj podeželja Kranj v sodelovanju z Medgeneracijskimi centri Gorenjske ter Združenjem iz bube v metulja. V decembru bodo izvedli še dve spletni ustvarjalni delavnici. Eno na temo novoletnih okraskov in dekoracije z uporabo starih gumbov, ostankov blaga, volne in drugih predmetov, ki jih najdemo, če pobrskamo doma po predalih, potekala bo 15. decembra ob 18. uri. Na drugi delavnici, ki bo 19. decembra ob 10. uri, pa bodo ustvarjali v domači kuhinji in skupaj pripravili pisane praznične piškote. K


KR

ARHITEKTURNO PROJEKTIRANJE IN SVETOVANJE

**PROJEKTNA DOKUMENTACIJA**
Izdelava načrta idejne zasnove (IDZ), priprava dokumentacije za pridobitev gradbenega dovoljenja (DGD), načrta za dejansko izvedbo objekta (PZI), priprava dokumentacije za pridobitev uporabnega dovoljenja (PID).

**PRENOVE**

**LEGALIZACIJE**
Priprava dokumentacije legalizacije nedovoljenih ali neskladnih gradenj.

**PREVERITVE**
Preveritev pogojev za gradnjo na konkretni lokaciji iz prostorskih aktov in drugih evidenc.

**SVETOVANJE**
Pomoč strankam pred nakupom zemljišča ali pred odločitvijo za gradnjo, svetovanje s področja legalizacij.

**NOTRANJE OBLIKOVANJE**
Oblikovanje interierjev in pohištva.

**NEPREMIČNINSKO POSREDOVANJE**

KR, d. o. o., Britof 27, 4000 Kranj | M: +386 31 566 936 | T: +386 255 55 99 | E: japrestor@gmail.com

# Ste že pripravljeni na električni avto?

Električni avtomobili doživljajo nesluten napredek, postajajo »pravi« in vse dostopnejši.

Besedilo: **Marjan Potočnik**

Čeprav se električni avtomobili uveljavljajo počasneje, kot so predvidevali strokovnjaki, pa bodo zagotovo prej ko slej postali del našega vsakdana. To je dejstvo, ki ga bomo morali sprejeti vsi, tudi tisti najbolj zagrizeni privrženci motorjev na fosilna goriva.

V Sloveniji smo po podatkih Trgovinske zbornice letos v prvih enajstih mesecih na novo registrirali okoli 1.400 električnih avtomobilov in približno toliko hibridnih. Čeprav je delež električnih avtomobilov pri nas še vedno zanemarljiv (2,7 odstotka vseh novoregistriranih) pa je dejstvo, da se je segment električnih vozil v primerjavi z enakim obdobjem lani letos povečal kar za dvainpolkrat.

Tehnično gledano so električna vozila napredovala do te mere, da uporabnikom omogočajo udobno vožnjo z uporabo vseh naprednih asistenčnih sistemov (sistem za nadzor prometa, za ohranjanje smeri na voznem pasu itd.) ter obilico informacijskih dodatkov (povezljivost, glasovno upravljanje itd.), kar je za uporabnika vsekakor prednost. Prednost je v nizki ceni goriva, cenejšem

vzdrževanju, saj zaradi tehničnih lastnosti ni takšne obrabe delov kot pri klasičnih vozilih. Prednost je v tišjem delovanju vozila, boljšem pospeševanju, za naravo pa seveda v nižjem ogljičnem odtisu. Doseg električnih vozil se je v zadnjih letih povečal na račun zmogljivejših baterij, je pa še vedno odvisen od zunanjih pogojev in načina vožnje.

Ne glede na zapisano pa obstaja še veliko zadržkov in neznank. Največja zadržka sta še vedno visoka cena in možnosti polnjenja. Torej kje bomo polnili avto, tudi ko pridemo na cilj, in kakšen bo čas polnjenja. Vsako daljšo pot je treba skrbno načrtovati, saj je poraba energije močno odvisna od načina vožnje in vrste poti. Trenutno je električnih vozil na cestah še malo, tako da na polnilnih postajah ni gneče, vendar se v praksi lahko zgodi, da boste denimo tretji v vrsti, v idealnih razmerah bo zato vaš postanek dolg uro in dvajset minut. Neznanka je tudi, kakšna bo vrednost električnega avtomobila po sedmih ali osmih letih. Baterija kot pomembni del in strošek električnega vozila bo v tem času izgubila od dvajset do štirideset odstotkov kapacitete, kar seveda pomeni ustrezno manjši doseg avtomobila.

Pregovorno varčni Nemci so izračunali, da je danes za tiste, ki prevozijo do deset tisoč kilometrov letno, še vedno smotrnejši nakup avta z bencinskim motorjem, za tiste, ki letno prevozijo bistveno več kot dvajset tisoč kilometrov, pa na dizelski pogon. Vsekakor je električno vozilo najprimernejše za voznike, ki dnevno naredijo do sto kilometrov in imajo možnost polnjenja vozila v polnilnici tako doma kot v službi. Z uporabniškega vidika je dobro, da je v družini poleg električnega vozila za brezkompromisno mobilnost še vozilo na klasični pogon.

**Hitrost polnjenja je odvisna od zmogljivosti polnilne postaje in polnilnika v avtu.**

AH VRTAČ, d.o.o. Kranj

Service | Audi Service | SEAT | ŠKODA Service | Gospodarska vozila Service | Das WeltAuto.

Izkoristite **akcijo 3+1**, kjer vam ob nakupu originalnega kompleta koles, četrto kolo v kompletu podarimo.

V akcijsko ponudbo so vključeni tovarniško sestavljeni kompleti koles **Volkswagen, Seat, Audi in Škoda**. Komplet koles obsega štiri zimske pnevmatike in štiri originalna aluminijasta platišča.

Avtohiša Vrtač
4000 Kranj
Šuceva ulica 28

**Tel.: +386 4 27 00 270**
Spletna stran: www.avtohisavrtac.si
Email: info@vrtac.si
Email: infoaudi@vrtac.si

**PROMOCIJA SERVISA AH VRTAČ**

samo v decembru 2020 in januarju 2021, izjemna ponudba za servis menjave olja s pregledom vozila ( 15 točk ) za vozila starejša od 8 let:

- **79 €** VW UP, Polo, Škoda Citigo, Fabia, Seat Mi, Ibiza
- **99 €** VW, Golf , Touran, Sharan, Škoda Octavia, Audi A3, Seat Leon, Alhambra
- **119 €** VW Passat, Škoda Superb, Audi A4

Naša servisna delavnica ostaja odprta in normalno deluje, seveda ob strogem upoštevanju vseh varnostnih priporočil.

**ODLIČNE CENE ZIMSKIH PNEVMATIK**

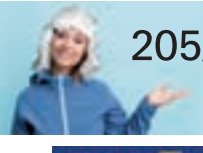

205/55 R16 91 H Conti Winter Contact TS 860 **na voljo že za 78 €**
205/55 R16 91 H Dunlop Wintersport 5 **na voljo že za 79 €**

GOODYEAR | Sava | Barum | Continental | DUNLOP | SEMPERIT

# Sprememba davka na motorna vozila

Povprečni davek na motorna vozila je zdaj 460 evrov, po novem pa bo znašal 160 evrov. Pri vozilih z bencinskim motorjem z emisijskim standardom Euro 4 je v primerjavi s tistimi z Euro 6d razlika 490 evrov, pri dizelskih pa 735 evrov. Nova ureditev stopi v veljavo prvega januarja 2021.

Besedilo: **Marjan Potočnik**

Novi davek na motorna vozila (DMV) bo na veselje prodajalcev in kupcev, zlasti tistih, ki posegajo po luksuznih avtomobilih, pocenil vozila. Pozitivne učinke pričakujejo tudi v državni blagajni, saj naj bi nova ureditev pospešila domačo prodajo avtomobilov, še zlasti prodajo oziroma registracijo večjih avtomobilov, ki jih doslej zaradi visokih davkov praviloma registrirali v tujini. Furs je namreč zaznal, da so številni Slovenci zgolj zaradi nakupa luksuznega vozila ustanavljali podjetja v tujini, predvsem na Slovaškem in v Nemčiji, ter se tako izognili plačilu davka v naši državi. Za ilustracijo naj zapišemo, da je obdavčitev najbolj luksuznih avtomobilov pomenila skoraj polovico vrednosti avtomobila. Davek na luksuz se po novi ureditvi povsem ukinja.

Zakaj prenova davka? Zaostrovanje okoljskih standardov glede izpustov vozil je privedlo do realnejših meritev okolj-

**Na novi davek ne bo več vplivala cena, ampak emisijski standard Euro in izpust $CO_2$ (glede na standard WLTP).**

skih obremenitev vozil (imenovan standard WLTP). Nove, strožje meritve bodo vozila uvrstila v višje davčne razrede, kar bi ob nespremenjenih davčnih stopnjah pomenilo, da bi se avtomobili podražili. S 1. januarjem bodo vse evropske države prešle na nov način certificiranja vozil, zato je nujo, da tudi Slovenija zakon sprejme še letos. (Uvozniki so letos spomladi sicer opozarjali, da bi bilo dobro, da bi bil zakon sprejet že jeseni, saj bo v praksi treba urediti še vrsto formalnosti.)

Po novem DMV ne bo več temeljil na vrednosti in moči motorja, temveč bodo na njegovo višino vplivali predvsem izpusti ogljikovega dioksida in emisijski standard. Višina davka bo odvisna tudi od vrste goriva, pri čemer električna vozila ne bodo obdavčena (v prvotnem besedilu to ni bilo predvideno). »To je povsem pravilno, saj smo z obdavčitvijo po vrednosti posredno pospeševali tudi nakup cenejših, rabljenih avtomobilov in po večini bolj umazanih vozil iz tujine,« pravijo v Sekciji pooblaščenih trgovcev in serviserjev z motornimi vozili pri GZS. S tem se strinjajo tudi na ministrstvu in pojasnjujejo, da bodo z novo uredbo usmerjali kupce k nakupu prijaznejših in čistejših vozil. Predvidevajo tudi poenostavitev postopkov, saj bo odmera davka po novem digitalizirana in avtomatizirana. Predvidena je zgolj elektronska in samodejna izmenjava podatkov med Fursom, organom za homologacijo in službo za registracijo. Davka bodo oproščeni tudi starodobniki, dirkalniki, intervencijska vozila, vozila za invalide in vozila za družine s tremi ali več otroki. Te podatke bodo pridobivali iz uradnih evidenc.

Predlog zakona je glede na vsebino prvotnega predloga, ki je bil dan v javno obravnavo v začetku letošnjega leta, bistveno spremenjen. V Sekciji pooblaščenih trgovcev in serviserjev pozdravljajo spremembo besedila in pričakujejo, da bo nova ureditev predvsem pospešila domačo prodajo večjih in praviloma dražjih vozil, s čimer si bo država zagotovila kar nekaj davka, ki se mu sedaj na prvi pogled odreka. Skratka gre za situacijo, ki je dobra za vse vpletene (kupec, prodajalec in država). Vsekakor bo izračun po novem lažji, saj se ne naslanja več na vhodno ceno vozila, temveč na tehnične podatke o vozilu (kW, emisije ipd.). V sekciji pozdravljajo tudi administrativne razbremenitve, ki jih prinaša. Manj pa so zadovoljni, ker zakon še vedno ne zajema nekaterih nujnih popravkov na področju avtodomov ter koles z motorjem. Tam zaradi specifike vozil namreč prihaja do nesorazmernih obdavčitev, ki lahko v praksi pomenijo bodisi manjšo prodajo takšnih vozil bodisi izogibanje plačevanja ustreznega DMV. Kljub vsemu pričakujejo, da bo predlog zakona v večini smiselno vplival na obdavčitev vozil v skoraj vseh razredih. Zakon bo ustreznejši za vsa vozila, tako nova kot tudi rabljena.

Davek na motorna vozila ni slovenska iznajdba, poznajo ga tudi v nekaterih drugih evropskih državah, kar velja tudi za davek na luksuz, čeprav ga v različnih evropskih državah različno imenujejo. Davek na motorna vozila se po evropskih državah obračunava različno. Najpogosteje se pri izračunu upošteva prostornina motorja, moč motorja, vrsta motorja, izpusti ogljikovega dioksida in teža vozila. V splošnem pa velja: bolj ko je vozilo »zeleno«, nižji je davek. K


ODPELJI SVOJEGA OPLA
BREZ KREDITA,
BREZ LEASINGA,
BREZ POLOGA.

Ekskluzivno v Avtotehni VIS

Zapelji tistega, o katerem že dolgo sanjaš, in odpelji novega Opla iz zaloge takoj!

CORSA
že za 219,90 € / mesec

CROSSLAND X
že za 239,90 € / mesec

GRANDLAND X
že za 289,90 € / mesec

*Akcija velja za določene modele Opel iz zaloge in pod določenimi pogoji. Primer informativnega izračuna operativnega najema za fizično osebo Opel Corse 1.5d Edition: maloprodajna cena vozila z DDV je 15.790 EUR; mesečna najemnina vozila je 219,90 EUR v primeru, da se najemnina sklepa za 60 mesecev; višina pologa je 0%. DDV je obračunan v obrokih. Skupni znesek za plačilo je 13.194 EUR. Stroški registracije, zavarovanja, nadomestila za uporabo cest, tehničnega pregleda in rednega ter izrednega vzdrževanja niso vključeni v mesečni najem. Velja omejitev prevoženih kilometrov 20.000 km letno in pogodbeno pravilo, da za registracijo, zavarovanje in vzdrževanje vozila najemnik poskrbi v Avtotehni VIS. Za podrobnosti o ponudbi se obrnite na vašega prodajalca vozil Opel v Avtotehni VIS. Povprečna poraba goriva (kombinirano): 3,4 – 5,8 l/100 km. Emisije $CO_2$ (kombinirano): 90 – 132 g/km. Uradna vrednost emisijske stopnje: EURO 6d-TEMP. Specifične emisije $NO_x$: 0,0162 – 0,0406 g/km. Vrednost specifične emisije trdnih delcev pri dizelskih motorjih: 0,00017 – 0,00074 g/km. Število delcev pri dizelskih motorjih: 0,05E11– 4,48E11 /km. Ogljikov dioksid ($CO_2$) je najpomembnejši toplogredni plin, ki povzroča globalno segrevanje. Emisije onesnaževal iz prometa prispevajo k poslabšanju zunanjega zraka. Prispevajo zlasti k čezmerno povišanim koncentracijam ozona, delcev $PM_{10}$ in $PM_{2,5}$ ter dušikovih oksidov. Slike so simbolične.

avtotehna | VIS

Avtotehna VIS Kranj
C. Staneta Žagarja 53a
4000 Kranj

04 281 71 70
info.kr@avtotehna-vis.si
www.opel.avtotehna-vis.si

KUPON
50 %
popust pri ZAŠČITI PODVOZJA

S predložitvijo tega kupona do 15.01.2021 v Avtotehni VIS Kranj za vas opravimo zaščito podvozja po ceniku, ki je objavljen na spletni strani in vam priznamo 50 % popusta na storitev. Obvezna je predhodna rezervacija termina za storitev.

## OVEN
21. marec–20. april

Element: ogenj
Vodilni planeti: Mars, Saturn, Sonce
Barva: rdeča
Značilna lastnost: pogum

Veščine, ki ste jih osvojili v preteklem letu, vam bodo v zdajšnjem prišle še kako prav. Modro ste si tlakovali pot k novim priložnostim, kar se bo pokazalo zlasti v poslovnem smislu. Ne bo je priložnosti, ki se vam ne bi zdela zanimiva in za izkoristiti. Na ljubezenskem področju bo v spomladanskem obdobju prišlo do rahlih trenj, a to boste vzeli za dobro. Prišli boste do zaključka in svojih odločitev kasneje ne boste obžalovali. Presenetil vas bo nagel poslovni vzpon v mesecu aprilu, v maju in juniju pa se boste veselili dobrih novic v domačem okolju. Občutek izpopolnjenosti in umirjenosti je nekaj, po čemer vam bo to leto še najbolj ostalo v spominu. Srečen dan: četrtek, najbolj ugoden mesec: april

## BIK
21. april–21. maj

Element: zemlja
Vodilni planeti: Jupiter, Sonce, Venera
Barva: rožnata, zelena
Značilna lastnost: odvisnost

Okolica vas bo motivirala, da se dokažete na področjih, ki ste jih vedno imeli za manj pomembna. V ospredju bodo ljubezenski odnosi in pripravljeni boste, da se čustveno bolj odprete. Začetek leta bo minil v luči razreševanja zamer iz preteklosti in krepitve odnosov v splošnem smislu. Ko se bo leto začelo prevešati v drugo polovico, boste velik del svoje energije vložili v posel oziroma delo. Zamišljeni projekt se bo odvijal počasneje, kot boste načrtovali, a nikakor ne smete obupati. Končni rezultat bo presegel vaša pričakovanja. Kljub negotovosti, ki jo boste v posameznih obdobjih začutili, vam bodo v tem letu tveganja naklonjena bolj kot po navadi. Srečen dan: sobota, najbolj ugoden mesec: september

## DVOJČKA
21. maj–21. junij

Element: zrak
Vodilni planet: Merkur
Barva: rumena
Značilna lastnost: odzivnost

Začetne težave na svoji novi poti boste hitro prebrodili. Premislili boste o svojih resničnih ciljih in določene stvari iz svojega vsakdana preprosto izključili. V ljubezni si boste postavili omejitve, da bi se zavarovali pred razočaranjem. A premislite tudi v nasprotno smer, mogoče se boste s tem prikrajšali tudi za kaj lepega. Na službenem področju se bodo pokazale priložnosti za napredek. Teh bo največ v juniju, ko boste tudi sicer z delom najbolj obremenjeni. Rezultati, kot kazalniki uspešnosti, bodo prišli z zamikom. Vaša potrpežljivost bo na preizkušnji, a zaupanja vase ne boste izgubili. V tem letu boste dokazali sebi in drugim, da zmorete vse in še več. Srečen dan: sreda, najbolj ugoden mesec: januar

## RAK
22. junij–22. julij

Element: voda
Vodilni planeti: Luna, Mesec, Venera
Barva: siva, srebrno modra
Značilna lastnost: zvestoba

V sebi boste začutili večjo moč in začeli si boste bolj zaupati. S pozitivnim razmišljanjem se boste uspešno spopadli z vsem, s čimer vam bo postreglo novo leto. Na obljube, ki vam bodo dane iz okolice, se ne boste želeli zanesti. Ostali boste osredotočeni na svojo prvotno odgovornost in realne zmožnosti. Do meseca marca se kaže v poslovnem smislu premor, ki se ga ne boste ravno razveselili. V aprilu pa lahko zopet pričakujete dobre priložnosti, ki jih boste ujeli še pravi čas. Posledica zaupanja vase bo uresničitev vašega tihega hrepenenja. V ljubezni si bodo dobre novice sledile ena za drugo in cenili boste pozornost, ki vam bo namenjena s partnerjeve strani. Srečen dan: ponedeljek, najbolj ugoden mesec: december

## LEV
23. julij–23. avgust

Element: ogenj
Vodilna planeta: Sonce, Pluton
Barva: vse sončne barve
Značilna lastnost: obilnost

Delali boste s polno paro in radi boste pustili svoj pečat tudi tam, kjer za delo ne boste prejeli pravega zaslužka. Na trenutke se vam bo zdelo, kot da živite v vrtincu nepredvidljivosti in z njimi povezanimi hitrimi odločitvami. Kakorkoli, akcija vam bo odgovarjala in dobro se boste znašli v vseh vlogah. Če boste razmišljali o selitvi ali prenavljanju prostora, v katerem živite, vedite, da je letos pravi čas za to. Na čustvenem področju svojih odločitev ne boste prepuščali naključju. Srce vam bo narekovalo novo melodijo in z vsemi čuti se boste prepustili nečemu čisto novemu. Družabno obarvano leto si boste zapomnili predvsem po raznolikosti. Srečen dan: torek, najbolj ugoden mesec: maj

## DEVICA
24. avgust–23. september

Element: zemlja
Vodilni planeti: Merkur, Saturn, Jupiter
Barva: zelena, temno rjava
Značilna lastnost: natančnost

Letos bo na vaši strani močneje izraženo področje denarja. Za nekatere bo nastopil čas varčevanja, medtem ko boste drugi našli pot za oplemenitenje svojih sredstev. Vaša izstopajoča lastnost bo predanost. Kljub skrbi za druge boste ostali osredotočeni tudi na svoje želje in potrebe. V ljubezni boste točno vedeli, za kaj se borite, in ne boste se pustili prepričati o nasprotnem. Vztrajnost se vam bo obrestovala dvojno, saj boste z odkritostjo na obeh straneh pridobili več, kot boste pričakovali. Sreča se vas bo držala pri kratkoročnih ciljih na področju službe. Za malo večje podvige bo treba vložiti več energije, a to boste letos usmerili na druga področja. Srečen dan: petek, najbolj ugoden mesec: marec

## TEHTNICA
24. september–23. oktober

Element: zrak
Vodilni planeti: Venera, Saturn, Uran
Barva: različni odtenki modre
Značilna lastnost: očarljivost

Povzpeli se boste na višji nivo razmišljanja. Spoznali boste, da si določeni ljudje ne zaslužijo toliko pozornosti, kot jim je vi namenjate. Prenehali se boste obremenjevati zaradi nepomembnih stvari in se bolj osredotočili nase. Zasuk na finančnem področju vas bo razbremenil in v veselje vam bo razmišljati tudi, kaj bi si lahko lepega privoščili. Okrepljen pritok denarja se sicer kaže v jesenskih mesecih, z menjavo vrste dela, ki ga opravljate. V ljubezni se boste naglo premaknili iz speče točke. Največ dogajanja lahko pričakujete v sredini leta. Akcijske poteze bodo prisotne na obeh straneh. Leto si boste zapomnili po avanturističnem poletju. Srečen dan: nedelja, najbolj ugoden mesec: junij

## ŠKORPIJON
24. oktober–22. november

Element: voda
Vodilna planeta: Pluton, Mars
Barva: temno rdeča
Značilna lastnost: idealizem

Udejanjili boste svoje predstave o tem, kaj si želite zase od tega leta. Umestili se boste v svoj prostor in našli svoj kraj za ustvarjanje. Sprejetost v družbi, katere del želite postati, bo kmalu postala realnost. Na poslovnem področju se boste izkazali z veščinami pogajanja in si s tem pridobili prednost pred konkurenco. Čustvene blokade se bodo začele sproščati in začeli boste rasti na tem področju. Tako kot vedno se ob težavah ne boste obračali stran, prevladoval pa bo vaš borbeni značaj. Pozitivna trma bo tista, ki vas bo vedno znova premaknila nekaj korakov naprej. V sredini leta pridete do točke, ko boste ponosni nase in na svoje odločitve. Srečen dan: ponedeljek, najbolj ugoden mesec: februar

## STRELEC
23. november–21. december

Element: ogenj
Vodilni planet: Jupiter
Barva: vijolična, modra
Značilna lastnost: optimizem

Plavali boste proti toku in vaše življenje se bo zdelo dokaj umirjeno. S pomladnimi meseci pa k vam prihaja polno drobnih sprememb, ki bodo vaš vsakdan spremenile do te mere, da boste čisto vsak trenutek dneva z nečim zaposleni. Učenje, delo na sebi in skrb za zdravje bodo v tem letu vaša stalnica. Povečali boste svoj družbeni krog in v svojo sredino spustili ljudi, ki jim prej niste želeli dati priložnosti. Finančno stanje bo solidno in vam bo po večini ugajalo. Tudi z dosežki v svoji karieri boste zadovoljni. Ljubezenski premor, ki ne bo nastal po vaši pobudi, bo prinesel nekaj škode v vašem odnosu. Na njem boste morali delati še nekaj časa. Srečen dan: petek, najbolj ugoden mesec: marec

## KOZOROG
22. decembra–20. januarja

Element: zemlja
Vodilni planet: Saturn
Barva: črna in bela
Značilna lastnost: neomajnost

Položaj, ki vam bo nepričakovano dodeljen, bo zamajal tla pod vašimi nogami. Morali boste stopiti nekaj korakov nazaj in svoje načrte prihraniti za drugič. V trenutkih neugodnosti boste spoznali, kdo so vaši pravi prijatelji. Poglobili boste svoje odnose z nekaterimi svojimi znanci in prekinili odnose, ki so v vas vzbujali dvome. Ljubezni boste na široko odprli svoja vrata proti koncu leta, ko boste začutili, da prihaja k vam nekaj, kar bi lahko bilo trajno. Vezanim se kaže močnejša kompatibilnost in stremenje k istim ciljem. Poslovno boste ostali zbrani, najlepše številke v finančnem pogledu pa se pišejo od maja do septembra. Srečen dan: sreda, najbolj ugoden mesec: junij

## VODNAR
21. januar–19. februar

Element: zrak
Vodilni planeti: Uran, Saturn, Venera
Barva: turkizna
Značilna lastnost: prijateljstvo

Ko boste že mislili, da ne more bit bolj pestro, bo dogajanje na zasebnem področju postalo resnično živahno. Zabava pa bo šla z roko v roki z delom, saj bosta ta dve področji postali med seboj povezani. Motivirani boste, da v svoje življenje vnesete ravnovesje, ki bo zaslužno za veliko več mirnosti v vašem vsakdanu. Hipnih odločitev se boste ognili in niti ne bodo potrebne. Blaginja v finančnem smislu bo prinesla varnost in stabilnost z mesecem marcem, čeprav bo mesec avgust minil v znamenju večjih izdatkov. Vaš tempelj bo družina in znali si boste vzeti več časa za druženje s svojimi najbližjimi. Srečen dan: torek, najbolj ugoden mesec: april

## RIBI
20. februar–20. marec

Element: voda
Vodilna planeta: Neptun, Jupiter
Barva: morsko zelena
Značilna lastnost: sočutje

Brez da bi na to lahko kakorkoli vplivali, boste v tem letu primorani prevzeti drugačno stališče do določenih situacij, ki vas bodo vznemirjale. Potrebno bo več prilagajanja in manj vmešavanja v stvari, ki za vas ne bodo imele velikega pomena. Vaša čustva se bodo okrepila in pozitivno jih boste prenašali na okolico. Službena ponudba, na katero čakate že dlje časa, vam s tem letom končno pride naproti. V svoj napredek boste vlagali veliko truda in za svoj uspeh boste bogato nagrajeni. Dinamično leto, v katerem boste prehajali iz ene skrajnosti v drugo, bo zaznamovala obilica zabavnih trenutkov. Srečen dan: petek, najbolj ugoden mesec: november

# Lokalna novica je kraljica

Gorenjski glas je najbolj bran časopis na Gorenjskem, ki izhaja že 73 let. Raziskava branosti kaže, da branost narašča, in v letu 2019 je imel Gorenjski glas kar 65.600 bralcev.
Tudi v prihodnjem letu bo časopis v vaše domove vsak torek in petek prinašal gorenjske novice, ki jih ne morete najti nikjer drugje.

**Vabimo vas, da tudi vi postanete del naše velike družine naročnikov!**

Naročniki Gorenjskega glasa so pri plačilu letne naročnine deležni 25 odstotkov popusta, pri polletnem 20 odstotkov, pri rednem mesečnem plačilu pa 10 odstotkov popusta. Vse informacije o naročnini so vam na voljo po telefonu št. 04/201 42 41 ali po elektronski pošti: narocnine@g-glas.si.

Gorenjski Glas
www.gorenjskiglas.si

# SKLEDA GOURMET

Italijanska pizzerija, gostilna & kavarna

**Savska loka 24, 4000 Kranj**
**Telefon: 0590 19 625**

**DELOVNI ČAS:**
pon.–čet. od 9. do 22. ure
petek od 9. do 23. ure
sobota od 11. do 23. ure
nedelja od 11. do 22. ure

# Največja ponudba
## dostave hrane v Kranju.

## Razvoz hrane na dom: 0590 19 625

**Ob naročilu 3 pizz**
**1,5 l coca-cole GRATIS**

## MEHIŠKA HRANA

**burrito, taco fresh, chimichanga, quesadilla, taquitosi, tampico con pavo, chilli con carne.**

**Pri vsaki jedi dodatek salsa in bela omaka.**

SARAH TAUHMANN BERGER S.P., SAVSKA LOKA 24, KRANJ

# BOŽAČ

# JE ČAS ZA VAS

OBI

**S** 100–150 cm **11,99**

**M** 150–175 cm **15,99**

**L** 175–200 cm **19,99**

**Rezana kavkaška jelka**

Izbrana kakovostna jelka s posebej gostimi, temno zelenimi, dolgimi iglicami vse do vršičkov vej. Lepa simetrična rast z ravnim deblom. Priljubljena žlahtna jelka ne pika, je dolgo obstojna in idealna za okrasitev z božičnimi okraski. (brez dekoracije) Št. art.: 1376060 in dr.

**Akcijsko drevo,** višina 150–250 cm: Št. art.: 1376102 **13,99 €**

**Na voljo tudi v XL,** višina 200–250 cm: Št. art.: 1376094 **29,99 €**

# ŠE VEDNO SMO TU ZA VAS

## NAROČILO

PREKO TELEFONA ALI E-MAILA

## DOSTAVA

DO VAŠEGA DOMA

## PREVZEM

V NAJBLIŽJEM OBI CENTRU

Velja samo v **OBI KRANJ**, Stara cesta 25, tel. št.: 04/281 24 28; email: trgovinasi774@obi.si

Ponudba velja do 31. 12. 2020 oz. do razprodaje zalog.
Cene so v EUR z vključenim DDV.