Gorenjski Glas | Tržiški glas je redna priloga časopisa Gorenjski glas | Odgovorna urednica: Marija Volčjak | Časopis izhaja občasno | www.gorenjskiglas.si

Vaščani Leš predani gasilstvu

Prostovoljno gasilsko društvo Leše praznuje 110-letnico delovanja. Ob jubileju je dobilo srebrni znak Civilne zaščite Slovenije. Končujejo prizidek k domu.

stran 2

Kipar, zvest lesu od malega

Vinko Ribnikar iz Tržiča je ob očetu spoznal rezbarjenje lesa. Izučil se je za mizarja in šele nato postal kipar. Retrospektivna razstava ob njegovi 80-letnici.

stran 10

tržiški glas GG

Časopis občine Tržič, Maj 2010, številka 2

Minerali in fosili spet v Tržiču

Danes zvečer bodo v Tržiču odprli 38. prireditev MINFOS. Razstava mineralov in fosilov bo na ogled v soboto in nedeljo, ob njej pa bo veliko zanimivega za obiskovalce.

Stojan Saje

Tržič - Drugi majski konec tedna poteka v Tržiču prireditev z najdaljšo tradicijo pri nas in velikim zanimanjem zanjo. Letos bodo 8. in 9. maja že 38. Mednarodni dnevi mineralov, fosilov in okolja, ki bodo spet privabili številne poznavalce, zbiralce in občudovalce dragocenosti iz narave. Organizatorji iz Turističnega društva Tržič, Društva prijateljev mineralov in fosilov Slovenije ter Občine Tržič so tudi tokrat poskrbeli za obsežen program. Slovesnost ob odprtju razstave bo za povabljene goste danes ob 20. uri v Dvorani tržiških olimpijcev. Tam bo v soboto in nedeljo prodajni sejem mineralov, fosilov, okrasnih in zdravilnih kamnov ter nakita. Ob stojnicah pričakujejo več kot 65 razstavljavcev iz trinajstih držav, med katerimi bodo prvič zbiralci iz Indije, Maroka in Francije. Posebni gost bo Muzej premogovništva Slovenije iz Velenja, ki bo predstavil Skok čez kožo, rudarski sprejem novincev. Prirodoslovni muzej Slovenije bo v sodelovanju z Gornjesavskim muzejem Jesenice in Astronomskim društvom Orion postavil na ogled meteorit Jesenice z Mežakle. Bogate najdbe mineralov in fosilov bodo predstavili člani Društva prijateljev mineralov in fosilov iz raznih delov države. V strokovnem delu bodo sodelovali tudi Raziskovalno geološko društvo iz Ljubljane ter geološka krožka Kamenkost iz OŠ Komenda Moste in Bobovec iz OŠ Staneta Žagarja Lipnica. Za obiskovalce bodo zanimive ustvarjalno-izobraževalne delavnice. V eni od njih bodo učenci in mentorji iz POŠ Podljubelj prikazali kiparjenje z lojevcem, dijaki Biotehniškega centra Naklo bodo prvič predstavili naravovarstveni program, kamnoseki iz družbe Marmor Hotavlje pa bodo ročno klesali in obdelovali kamen. Vrsta priložnosti za ustvarjanje z raznimi naravnimi materiali bo še v drugih delavnicah. Obiskovalce razstave v Tržiču bodo popeljali na oglede zanimivosti v okolici. Nepozabno doživetje za vsakogar sta ogleda Dovžanove soteske v Dolini in Antonovega rova v podljubeljskem rudniku. Domačini bodo prvič organizirali vodene kolesarske izlete, radi pa bodo razkazali tudi znamenitosti v mestu.

Sokolski dom bo lepši

Stojan Saje

Tržič - Konec leta 1903 je v Tržiču zaživelo društvo Sokol. Dejavnost društva so podpirali meceni. Eden takih je bil inženir **Karel Pollak**, ki je podaril društvu zemljišče. Na njem je bilo od leta 1905 gradbišče za novi sokolski dom.
Slovesnost ob odprtju doma je bila 27. februarja 1910, ko je zbranim govoril starosta **Matija Marinček.** Del spominov na nekdanje delovanje so v brošuri Od sokolskega društva do Športnega društva Tržič ob stoletnici ustanovitve društva Sokol v Tržiču strnili njegovi člani **Janez Kališnik**, **Zora Konič**, **Draga Koren**, **Ivanka Ude** in **Slavka Meglič.** K temu sta **Antonija Marin** in **Jože Klofutar** dodala opis dejavnosti do leta 2003, ko so se ob orodni telovadbi uveljavili drsanje in hokej, sankanje, smučanje, rokomet, kegljanje in plavanje. Letno kopališče v Tržiču, ki ponuja edino možnost za vodno rekreacijo doma, je še vedno v lasti Splošnega športnega društva Tržič. Njegova glavna skrb pa je zadnja leta usmerjena v vzdrževanje in obnovo Sokolnice.
"Stavba je spomeniško zaščitena. Zato smo prosili Zavod za varstvo kulturne dediščine za mnenje, kaj je treba upoštevati pri njeni obnovi. Nujna je namreč zamenjava oken, obnova fasade in izdelava nove strehe. V notranjosti moramo zamenjati pod v telovadnici, obnoviti sanitarije in prepleskati vrata ter ograjo balkona. Do decembrske proslave ob stoletnici bi radi vsaj delno polepšali dom. Nekaj denarja zberemo z najemnino za gostinski lokal na kopališču, del ga prispeva Občina Tržič, pričakujemo pa tudi pomoč dobrotnikov. S skupnimi močmi bomo postopno obnovili dom, ki so ga zgradili Sokoli," je dejala **Metka Kolevski,** tajnica Splošnega športnega društva Tržič.

Napis spominja, da je Sokolnica v Tržiču stara že sto let.

INTERVJU

Prostovoljci za zgled vsem

Tržiški župan Borut Sajovic je predstavil prizadevanja za sprejem večjega števila vpisanih otrok v vrtce. Spregovoril je o pomenu prostovoljstva in o aktualnih problemih v občini.

stran 3

AKTUALNO

Šola dobrih glasbenikov

Ob šestdesetletnici dela Glasbene šole Tržič se lahko pohvalijo z zavidljivimi uspehi učencev. Za jubilej pripravljajo več koncertov. Sredi maja bo nastopil Šolski zabavni orkester.

stran 4

ZANIMIVOSTI

Nagradili najlepše domove

Turistično društvo Tržič je podelilo priznanja za hiše, ki so jih lani izbrali za najlepše. Absolutna zmagovalca sta Simona in Andrej Zupan s Slapa. Lastniki veseli pozornosti.

stran 8

ŠPORT

Ponosni na odlične športnike

V tržiški občini ne manjka odličnih športnikov in športnic. Za uspehe v lanskem letu je naslov najboljšega športnika Tržiča že četrto leto zapored osvojil smučar Andrej Jerman.

stran 13

38. MINFOS - Mednarodni dnevi mineralov, fosilov in okolja

V soboto in nedeljo, 8. in 9. maja 2010, Turistično društvo Tržič, Občina Tržič in Društvo prijateljev mineralov in fosilov Slovenije v Dvorani tržiških olimpijcev spet gostijo ljubitelje, poznavalce in znanja željne, ki jih družijo skrivnosti zemlje. Letošnji MINFOS je posebej posvečen razkrivanju lepot mineralnega sveta in pestrim fosilnim najdbam umirjene Zgornje Savinjske doline in gospodarsko zelo razgibane Šaleške doline. Posebna zanimivost 38. Minfosa je meteorit Jesenice z Mežakle!

OBČINA TRŽIČ, TRG SVOBODE 18, 4290 TRŽIČ

Priznanja

Reševalec in inštruktor

Janez Primožič je dobil bronasti znak Civilne zaščite za delo v GRS Tržič, helikoptersko reševanje in vzgojo mladih.

Stojan Saje

Janez Primožič

Tržič - Janez Primožič iz Žiganje vasi je postal leta 1984 alpinist. Ugotovil je, da je v gorah sposoben več kot plezati. Želel je pomagati drugim, ki se znajdejo v nesreči. Leta 1989 je vstopil v postajo GRS Tržič, ki jo je takrat vodil **Tone Kralj.** On ga je veliko naučil o tehniki reševanja, soplezalec **Filip Bence** pa mu je pomagal do boljše kondicije in pripravljenosti za akcije. Hitro je sprejemal znanje in že leta 1995 opravil izpit za inštruktorja Gorske reševalne službe.

"Z veseljem sem se lotil vzgoje mladih reševalcev. Več kot dva mandata vodim inštruktorje GRS v Tržiču, sem pa tudi član upravnega odbora društva. Kot diplomirani zdravstveni tehnik povezujem poklicno delo z reševalnim. V društvu in na Gorenjskem sodelujem pri organizaciji tečajev prve medicinske pomoči za reševalce. V komisiji za alpinizem Planinske zveze Slovenije skrbim kot alpinistični inštruktor za vzgojo kandidatov za inštruktorje. Sem tudi poklicni gorski vodnik z licenco. Veliko časa posvečam dejavnostim v gorah, med katerimi je v ospredju reševalno delo. Desetletje sem reševalec-letalec, zato sem večkrat tudi na zelo zahtevnih akcijah. Čeprav je delo nevarno, nihče ne pomisli, da bi ne bi šel reševat. V našem društvu vlada tovarištvo in zaupanje. Največ je vredno prav spoznanje, da reševalci vedno pridejo pomagat v nesreči. To sem doživel tudi sam," je povedal **Janez Primožič** in dodal: "Lepo je, da tudi drugi cenijo naše delo. Gorska reševalna služba posredno sodeluje s Civilno zaščito, zato cenim njeno priznanje."

Zdravnik, ki pomaga v gorah

Doktor Iztok Tomazin je prejel srebrni znak Civilne zaščite za delo in razvoj pri reševanju ponesrečencev v gorah. Več od priznanj mu pomenijo rešena življenja.

Stojan Saje

Iztok Tomazin, zdravnik in gorski reševalec / Foto: Mirko Kunšič

Tržič - Številni vedo, da je prim. mag. Iztok Tomazin direktor Zdravstvenega doma Tržič. Doktor medicine in specialist splošne medicine je že vrsto let najbolj aktiven zdravnik pri reševanju v gorah. Doma se udeleži do trideset akcij GRS na leto, na odpravah v tujih gorah pa ob nesrečah pomaga tujcem. "Mlad sem se začel ukvarjati z alpinizmom. Tržiški alpinisti smo leta 1976 pomagali gorskim reševalcem, ki so iskali zasute učence in učitelje v snežnem plazu na Zelenici. To je bila huda izkušnja. Ker sem bil odločen za študij medicine, sem še naprej želel pomagati. Leta 1977 sem vstopil v postajo GRS Tržič. Kmalu sem postal gorski reševalec in reševalec-letalec. Po letu 1983 sem se kot zdravnik vključil v medicinsko delo. Pet let sem vodil komisijo za medicino GRS Slovenije. V njej sem skrbel za razvoj medicinske doktrine, opremljanje in strokovno usposabljanje. Še vedno sem član zdravniške komisije pri slovenski zvezi in zdravnik postaje GRS Tržič. Med vsemi zdravniki opravim največ reševanj, približno pol s helikopterjem. Blizu deset let sem delegat slovenskih zdravnikov v mednarodnem združenju gorskih reševalnih organizacij IKAR, kjer sem vodja projekta priprave smernic za helikoptersko reševanje v svetu. Dopolnitve in novosti redno objavljamo v strokovni literaturi. Že nekaj let sem tudi sodelavec Gorske reševalne službe Hrvaške," je opisal **Iztok Tomazin** svoj prispevek pri delu in razvoju gorskega reševanja.

Na mnogih reševanjih je doživel več osebnih težkih preizkušenj. Bil je v skupini zdravnikov, ki so se soočili s tragedijo med vajo gorskih reševalcev na Okrešlju. Pozneje je med oskrbo v helikopterju je umrl ponesrečeni **Marko Čar,** njegov soplezalec in spremljevalec pri smučanju v gorah. Zelo ga je prizadelo, ko se je lani ponesrečil prijatelj **Filip Bence,** da mu ni mogel več pomagati. "Nobeno priznanje ni taka nagrada, kot je rešen, dobro oskrbljen in ozdravljen ponesrečenec. Gorski reševalci smo dan in noč v pripravljenosti pomagati. Zdravniki smo na razpolago tudi za druge postaje GRS. Za tržiško društvo GRS lahko rečem, da je eno najbolj usposobljenih v državi," je dejal Iztok Tomazin.

Policist in reševalec

Matjaž Kos iz Tržiča je prejel bronasti znak Civilne zaščite za policijsko delo s službenim psom in iskalne akcije.

Stojan Saje

Matjaž Kos

Tržič - "Presenečen sem, da me je Ministrstvo za notranje zadeve predlagalo za to priznanje. Dobil sem ga že po upokojitvi. Doma sem z Jesenic, leta 1979 pa sem prišel v Tržič in začel delati v postaji nekdanje milice. Izšolal sem se za vodnika službenih psov. Z Baskom sva opravila izpite in posvetila reševanju iz snežnih plazov. Bil sem član gorske enote, ki je več nalog po osamosvojitvi. Usposabljal sem se za reševanje s helikopterjem in pridobil naziv policist-letalec. Ob delu v policiji sem sodeloval v gorski reševalni službi," je povedal **Matjaž Kos** po podelitvi priznanja Civilne zaščite, ki je prvo te vrste zanj.

Nagrajenec je aktiven v postaji GRS Tržič. Vanjo se je vključil leta 1981 in čez tri leta opravil izpit za gorskega reševalca. Od takrat je sodeloval na mnogih reševanjih, redno se je udeleževal usposabljanj, s strokovnim znanjem pomagal alpinistom in gornikom ter opravljal dežurstva na raznih prireditvah. Je član upravnega odbora GRS Tržič in tudi tajnik društva. Zadnji mandat je posebej aktiven v Gorski reševalni zvezi Slovenije, kjer sodeluje pri delu Komisije za reševanje iz plazov. Kot vodnik reševalnih psov je v pomoč članom Kinološkega društva Storžič pri iskanju pogrešanih oseb na težko dostopnih krajih. "Lani sem bil na enajstih akcijah GRS Tržič od sedemnajstih. Najtežje je takrat, ko ponesrečencem ne moremo več pomagati. Na iskanjih smo s pomočjo psov uspešno našli veliko ljudi in jih rešili," je izjavil upokojeni policist, ki pa je še vedno dejaven gorski reševalec in navdušen kinolog.

Vaščani Leš predani gasilstvu

Prostovoljno gasilsko društvo Leše praznuje 110-letnico delovanja. Ob jubileju je dobilo srebrni znak Civilne zaščite.

Stojan Saje

Cveto Krč s priznanjem CZ in pokalom za najboljše društvo v občini leta 2007

Leše - Gasilska zveza Slovenije je že lani predlagala, naj nagradijo društvo iz Leš s priznanjem Civilne zaščite. V arhivu PGD Leše je zapisano, da so društvo ustanovili leta 1900, zato so načrtovali praznovanje letos. Šele pozneje so odkrili, da drugi pisni viri res omenjajo nastajanje gasilstva v vasi leta 1899. Takrat se je šest domačinov odločilo sestaviti gasilsko desetino.

"Po 110 letih se v Lešah lahko pohvalimo, da je v gasilskih vrstah večina krajanov. Med več kot 180 člani je enaindvajset operativnih gasilcev, dvajset dejavnih članic, mešana skupina dečkov in deklic ter desetina mladine. Odraslim gasilcem poveljuje **Valentin Lunar**, ki mu pomaga pri delu z mladino podpoveljnik **Tomaž Razinger.** Zadnja leta smo imeli največ dela s pomočjo ob naravnih nesrečah. Požarov nimamo veliko; lani ni bilo nobenega, letos pa smo gasili le travniški požar. Gotovo pripomore k temu obsežno preventivno delo, od pregledov dimnikov in ročnih gasilnih aparatov do udeležbe vaščanov na vajah in dnevih odprtih vrat. Ponosni smo na tekmovalne uspehe; leta 2007 smo osvojili pokal za najboljše društvo na tekmovanju Gasilske zveze Tržič," je dejal **Cveto Krč**, predsednik PGD Leše. Pohvalil je tudi prizadevnost pri gradnji prizidka h gasilskem domu. **Iztok Brlek** in **Igor Boštnar** sta vedno zraven.

Leta 2006 so naredili izkop. Prihodnje leto so zgradili prizidek do druge plošče, predlani je dobila stavba streho, lani so vgradili stavbno pohištvo in se lotili instalacij, letos pa po urejanju okolice načrtujejo izdelavo fasade in ureditev notranjosti. V pritličju bodo poleg orodišča sanitarije in kurilnica, v nadstropju pa sejna soba, kuhinja in pisarna. Dovolj prostora bo tudi za krajevno in agrarno skupnost, ki sta priskočili na pomoč skupaj z Občino Tržič pri izvedbi okrog sto tisoč evrov vredne naložbe. Povečani dom bi radi odprli 4. julija, ko bo v Lešah gasilska parada in slavje ob 110-letnici gasilstva. Začeli ga bodo že 2. julija s slavnostno sejo in dan zatem z gasilsko vajo in veselico.

Intervju

Prostovoljci za zgled vsem

Tržiški župan Borut Sajovic je predstavil prizadevanja za sprejem večjega števila vpisanih otrok v vrtce. Spregovoril je o pomenu prostovoljstva, ki ga zelo podpirajo. Opisal je tudi aktualne probleme v občini.

Stojan Saje

Župan Borut Sajovic: "Pred Šuštarsko nedeljo bo Trg svobode obnovljen!"

Letos se je precej povečal vpis predšolskih otrok v tržiške vrtce. Kako bo Občina Tržič ukrepala, saj so zmogljivosti vrtcev premajhne?

"Sprejem otrok v tržiške vrtce zadnja leta raste. Več je rojstev, po drugi strani pa se tudi starši pogosteje odločajo za vpis otrok v vrtce. Prvo se pozna tudi pri izplačilih, ki jih občina namenja staršem ob rojstvu prvega otroka. Presegamo številko sto petdeset na leto. Osnovni problem je, da imamo v šolskem letu 2010/2011 rekorden vpis. Vrtci naj bi sprejeli več kot 520 otrok. Ker za vse ni prostora, iščemo rešitve. Dve enoti za najstarejše otroke bosta v OŠ Tržič, ena pa v OŠ Bistrica. Poln bo tudi vrtec v Lomu. Problem je v Križah, kjer je vpis najmlajših otrok večji za dva oddelka, v šoli pa ni možnosti za to. Občinski svet smo že seznanili z namero, da bi v proračunu zagotovili dodaten denar za vrtce. Predlagali bomo, da ob vrtcu Križe postavimo dve modularni enoti, kjer naj bi sprejeli otroke jeseni. Ta rešitev bo začasna zaradi gradnje prizidka k šoli."

Občina zelo podpira delo prostovoljcev v raznih organizacijah. Katere naložbe boste pomagali uresničiti in kako nagrajujete posameznike?

"Tržiška občina ima 16 tisoč prebivalcev, ki se vključujejo v številna društva. Športnih društev je več kot trideset, kulturnih štirinajst, gasilskih devet, dve planinski in eno gorsko reševalno, kinološko in še vrsta drugih. Vsa društva zelo prispevajo h kvaliteti življenja v občini. Posebnost so gasilci, ki najpogosteje rešujejo človeška življenja in premoženje. Zato smo veseli, da letos končujemo povečanje gasilskega doma v Križah, za kar bo občina prispevala okrog sto tisoč evrov, gasilci pa še več in obilico prostovoljnega dela. Poleti bo končana obnova gasilskega doma v Lešah, kjer so domačini zbrali precej denarja. Občina bo letos dodala še dvajset tisoč evrov, da bo naložba končana ob 110-letnici društva. Zadnja leta smo uspeli kupiti kar tri orodna vozila. V Lomu, kjer smo pomagali tudi pri obnovi doma, bodo dobili junija novo vozilo, vredno okrog 80 tisoč evrov. Tržiški gasilci bodo 15. maja slovesno predali namenu najmodernejše tehnično reševalno vozilo, ki je vredno več kot 200 tisoč evrov. Sami so uredili sanitarije v domu in uredili parkirišče, ki bo primerno za vaje.

V štirih letih bo občina vložila več kot sto tisoč evrov v gradnjo nove koče na Zelenici. Blizu 50 tisoč evrov smo uspeli dobiti iz razpisa za čezmejno sodelovanje za opremo koče, kjer bo nastal tudi gorniški izobraževalni center. Skupaj s PD Tržič smo se prijavili na razpis ministrstva za gospodarstvo za obnovo planinskih domov. Koča na Zelenici bo letos dokončana in odprta. Tudi na področju športa gremo uspešno naprej. V Lomu je že zgrajeno igrišče ob šoli, na Ravnah pa so postavili konstrukcijo za pokrito dvorano nad baliniščem. Končujemo tudi urejanje lastništva za kegljišče v Tržiču. V nove prostore se je že preselil Pihalni orkester Tržič, Društvo invalidov pa bo prostore odkupilo.

V aprilu, ki je mesec prostovoljstva, je občinska uprava poslala v Ljubljano predloge za podelitev priznanj več posameznikom. Med njimi so poveljnik Gasilske zveze Tržič Jani Žlindra, predsednica Društva invalidov Tržič Marta Mesarek, Marija Janc iz Podljubelja, ki z možem Francijem že več kot štirideset let skrbi za podružnico Rdečega križa, pa umetnik Vinko Hlebš, ki je daroval društvom veliko del za prodajo na dobrodelnih prireditvah."

Občina dalj časa rešuje težave z lastništvom smučišča Zelenica in praznimi prostori na mejnem prehodu Ljubelj. Kaj je novega pri tem?

"Podljubelj in Ljubelj imata posebno mesto v tržiškem turizmu, ki se je tam začel razvijati v šestdesetih letih prejšnjega stoletja. Žal je zamrl zaradi zaprtja hotela Kompas in gostinskih objektov. Pred dvema letoma so hotel oživili najemniki, odprli bomo kočo na Zelenici, novi lastniki pa so obnovili objekt TGT v Podljubelju. Za smučišče Zelenica je bistvenega pomena ureditev lastništva, če hočemo tam karkoli obnoviti. Po treh letih tožarjenj na sodišču je Občina Tržič postala lastnik zemljišč, žičnic, vstopno-izstopnih postaj in transformatorjev na Zelenici, a postopek še ni končan. Z Družbo za upravljanje z državnim premoženjem smo se dogovorili, da bo občina pridobila del dostopne ceste in parkirišča ob hotelu. Direkcija za državne ceste nas je pred dnevi obvestila, da bodo v dveh mesecih izbrali izvajalca za 350 tisoč evrov vredno investicijo na Ljubelju. Naredili bodo nov priključek za cesto na stari prelaz Ljubelj, porušili montažne objekte bivše carinarnice in policijske postaje ter obnovili ploščad s sodobno prometno ureditvijo in parkirišči."

Po mestu in okolici je še veliko gradbišč zaradi obnove komunalnih napeljav. Kakšne težave imajo zato prebivalci, pa kako jih prenašajo?

"Moram reči, da sem z razumevanjem, podporo, potrpljenjem in solidarnostjo občank in občanov pri največji investiciji v zgodovini občine zadovoljen. Na njih sem zato tudi ponosen. Seveda so posamezni odseki, kjer zaradi jam v cesti, prahu, oteženih dostopov do hiš in težav s parkiranjem izbruhne kakšna iskra in nezadovoljstvo. Večina le vidi, da se trudimo za nadaljevanje in končanje del. V številnih krajih bomo dobili najsodobnejšo komunalno infrastrukturo. Dela potekajo v skladu s terminskimi plani. Redno zagotavljamo tudi denar v občinskem proračunu. Želimo, da bi država in Evropa odobrila nekaj podaljšanja za izkoriščanje denarja iz obeh virov. Vseeno delamo z nezmanjšanim tempom. Aprila je začela poskusno obratovati Centralna čistilna naprava Brezovo. Končana so dela v Podljubelju, spodnjem delu Bistrice, v Kovorju in proti Zvirčam, okrog vodnega zbiralnika Pilarna pa je potrebna le še zunanja ureditev. Največ težav je na Trgu svobode v Tržiču, kjer delajo še zadnje hišne priključke. Del tega projekta, ulico Balos so že asfaltirali. Do septembra bo urejena glavna ulica do cerkve sv. Andreja. Nato čaka na ureditev še 300-metrski odsek ceste od cerkve naprej. Blejska ulica in naselje Za Virjem sta sestavni del projekta iz razpisa regij, kjer naj bi gradnje stekle to jesen. Podobno je s projektom kanalizacije Žiganja vas, Sebenje, Snakovo, ki se bo nadaljeval tudi prihodnje leto. Pri kohezijskem projektu dela pospešeno nadaljujejo v Pristavi, Retnjah in na Bregu. Med slednjima naseljema bodo v dveh mesecih asfaltirali novo cesto. Po končani gradnji komunalnih napeljav bodo torej velika pridobitev tudi številne obnovljene ceste, ki so bile že prej zelo slabe."

Čistejše vode in okolje

Občina Tržič je zadnja na Gorenjskem dobila centralno čistilno napravo. Aprila je začela poskusno obratovati.

Stojan Saje

Tržič - Pomemben del projekta "Odvajanje in čiščenje odpadnih voda ter oskrba s pitno vodo v občini Tržič", ki se je začel predlani z obnovo vodovodov in gradnjo kanalizacije, je postavitev centralne čistilne naprave. Julija lani so stekla pripravljalna dela na gradbišču pod naseljem Retnje. Na Brezovem so mesec zatem slovesno položili temeljni kamen za objekt, ki bo zagotovil manj onesnaženo okolje. Pomen tega dejanja so poudarili tedanji minister za okolje in prostor **Karl Erjavec**, generalni direktor družbe Primorje **Dušan Šinigoj** in tržiški župan **Borut Sajovic.** Slednji je spomnil, da je ideja o občinski čistilni napravi stara že več kot tri desetletja. Sedaj jo končno uresničujejo.

Od avgusta lani do marca letos je intenzivno potekala gradnja naprave, ki zmore prečistiti odpadne vode za 16.400 oseb na dan. Tehnologija postopkov čiščenja in odvajanja odpadne vode je zasnovana na biološkem čiščenju v treh serijskih reaktorjih. Na začetku čistilne naprave odstranjujejo večjo nesnago, nato pa še mehanske nečistoče, pesek in maščobe. Prečiščena voda, ki ne bo pomenila bistvene obremenitve za okolje, se izliva v Tržiško Bistrico. Delovanje objekta ne bo moteče za okolico, saj ne širi smradu ali hrupa. Naprava zaenkrat deluje poskusno, za kar so dobili dovoljenje aprila. Po dograditvi kanalizacije bodo vanjo dotekale odpadne vode iz naselij Tržič, Slap, Bistrica pri Tržiču, Ročevnica, Kovor, Pristava, Loka in Križe. Prek črpališča bodo speljali na Brezovo tudi odpadne vode iz naselij Retnje, Breg ob Bistrici, Sebenje, Snakovo, Žiganja vas in Zvirče. Objekt bodo priključili na komunalno omrežje po koncu poskusnega obratovanja, predvidoma novembra letos.

Projektiranje, gradnja in poskusno obratovanje čistilne naprave bo stalo nekaj prek štiri milijone evrov. Od tega bo dobrih 60 odstotkov prispeval Kohezijski sklad EU, 25 odstotkov država, blizu 15 odstotkov pa Občina Tržič. Slednja je dala denar tudi za zemljišča, novo dovozno cesto in ureditev struge Kovornika.

Foto: Gorazd Kavčič

Nova tržiška čistilna naprava zaenkrat obratuje poskusno.

tržiški glas

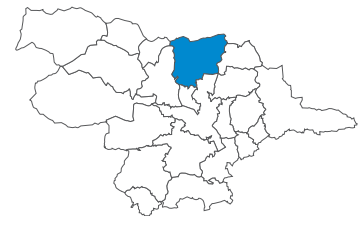

Tržiški glas je priloga Gorenjskega glasa

IZDAJATELJ
Gorenjski glas, d. o. o., Kranj,
Bleiweisova cesta 4, 4000 Kranj

ODGOVORNA UREDNICA
Marija Volčjak

UREDNIK
Stojan Saje

NOVINARJI
Maja Bertoncelj, Ana Hartman, Stojan Saje, Vilma Stanovnik

OBLIKOVNA ZASNOVA
Jernej Stritar, Tricikel

TEHNIČNI UREDNIK
Grega Flajnik

FOTOGRAFIJA
Gorazd Kavčič, Stojan Saje

VODJA OGLASNEGA TRŽENJA
Mateja Žvižaj

Gorenjski Glas

Tržiški glas št. 2/letnik V je priloga časopisa Gorenjski glas št. 36, ki je izšla 7. maja 2010.
Brezplačno so jo prejeli vsi naročniki Gorenjskega glasa in vsa gospodinjstva v občini Tržič, izšla je v nakladi 23.000 izvodov. Tisk: Druck Carinthia GmbH & CoKG, St. Veit/Glan (Št. Vid na Glini), Avstrija. Distribucija: Pošta Slovenije, d. o. o., Maribor.

GORENJSKI GLAS je registrirana blagovna in storitvena znamka pod št. 9771961 pri Uradu RS za intelektualno lastnino. Ustanovitelj in izdajatelj: Gorenjski glas, d.o.o., Kranj / Direktorica: Marija Volčjak / Naslov: Bleiweisova cesta 4, 4000 Kranj / Tel.: 04/201 42 00, fax: 04/201 42 13, e-mail: info@g-glas.si; mali oglasi in osmrtnice: tel.: 04/201 42 47 / Delovni čas: ponedeljek, torek, četrtek in petek od 7. do 15. ure, sreda od 7. do 16. ure, sobote, nedelje in prazniki zaprto. / Gorenjski glas je poltednik, izhaja ob torkih in petkih, v nakladi 22.000 izvodov / Redne priloge: Moja Gorenjska, Letopis Gorenjska (enkrat letno) in devet lokalnih prilog / Tisk: Druck Carinthia GmbH & CoKG, St. Veit/Glan (Št. Vid na Glini), Avstrija / Naročnina: tel.: 04/201 42 41 / Cena izvoda: 1,50 EUR, letna naročnina: 140,40 EUR; Redni plačniki imajo 10 % popusta, polletni 20% popusta, letni 25 % popusta; v cene je vračunan DDV po stopnji 8,5 %; naročnina se upošteva od tekoče številke časopisa do pisnega preklica, ki velja od začetka naslednjega obračunskega obdobja / Oglasne storitve: po ceniku; oglasno trženje: tel.: 04/ 201 42 48.

Aktualno

Šola dobrih glasbenikov

Ob 60-letnici dela Glasbene šole Tržič se lahko pohvalijo z uspehi učencev. Za jubilej več koncertov, prvi sredi maja.

Stojan Saje

Tržič - Glasbeno šolo Tržič so ustanovili 1. aprila 1950. Delovati je začela v prostorih nad kinom na Cankarjevi cesti. Leta 1995 se je preselila v Šolsko ulico nad Ljudsko univerzo, kjer se nahaja še danes. Po upokojitvi **Andreja Puharja** ima od letos novega ravnatelja, ki vodi dvajset delavcev šole.

Ravnatelj Franci Podlipnik je ponosen na uspehe učencev Glasbene šole Tržič.

"V šoli sem poučeval od leta 1989, kot učitelj saksofona in klarineta pa sem se zaposlil leta 2004. Sedemnajst učiteljev poučuje letos 179 učencev. Individualni pouk glasbe zajema večino glasbil. Iz naše šole je izšlo precej dobrih glasbenikov. Nekateri od njih se odločajo tudi za študij glasbe. Številni igrajo v Pihalnem orkestru Tržič, ansamblu folklorne skupine Karavanke ali drugih orkestrih. Tudi pevci v zborih so naši učenci. Letos se lahko pohvalimo z izvrstnimi rezultati mladih glasbenikov na tekmovanjih. Na mednarodnem tekmovanju harmonikarjev v Begunjah je prejel **Rok Zupančič** zlato priznanje, **Jan Zadnikar** pa srebrno; njun mentor je **Mirko Šlibar.** Na 39. mednarodnem tekmovanju mladih glasbenikov Slovenije v Velenju je dobila **Lana Petrovič** bronasto plaketo za klavirski nastop (mentorica **Tanja Ahačič**), **Lina Peharc** srebrno plaketo v kategoriji flavta (mentorica **Andreja Pogačnik**), moj učenec **Klemen Perko** pa je osvojil zlato plaketo in drugo nagrado v kategoriji saksofon," je povedal **Franci Podlipnik**, ravnatelj Glasbene šole Tržič.

Letošnje praznovanje bo priložnost, da internim in javnim nastopom dodajo večje prireditve. Šolski zabavni orkester bo proslavil svojo desetletnico s koncertom 15. maja v Dvorani tržiških olimpijcev. V njem igra več kot trideset mladih, ki jih vodi **Primož Ahačič.** Slavnostni koncert ob jubileju šole bo 4. junija v Kulturnem centru Tržič. Tam se bodo predstavili najboljši učenci iz vseh oddelkov in komorne skupine. V atriju Občine Tržič bo 18. junija koncert šolskih orkestrov - zabavnega, godalnega in orkestra harmonik. Jeseni bo v šoli še koncert bivših učencev, ki so uspešni glasbeniki. Ob jubileju bodo izdali tudi bilten in kompaktno ploščo s posnetki nastopajočih na slavnostnem koncertu.

Lina Peharc (flavta), Lana Petrovič (klavir), Klemen Perko (saksofon), Rok Zupančič in Jan Zadnikar (harmonika) so si priigrali priznanja na tekmovanjih. I Foto: arhiv šole

Godbeniki so se preselili

Sredi aprila je Pihalni orkester Tržič doživel pomembno prelomnico. Dobil je novo, večjo dvorano, klubski prostor in arhiv. Naložba bo služila tudi bodočim rodovom.

Stojan Saje

Člani Pihalnega orkestra Tržič na prvi vaji v novi dvorani v kulturnem centru

Tržič - Eden od zaščitnih znakov mesta in občine Tržič je godba na pihala, ki so jo ustanovili leta 1927. Danes igra v Pihalnem orkestru Tržič petinpetdeset godbenikov, med katerimi je velika večina mladih. Mlad je tudi predsednik, ki z veliko vnemo povezuje članstvo in skrbi za napredek društva.

"Naš orkester je že zdavnaj prerasel prostore v stavbi ob tržiški tržnici. Dvorana za vaje je pretesna in zastarela, skromen je tudi klubski prostor. Najbrž bi tam ostali še nekaj časa, če se ne bi pojavil drug problem. Nekdanjo sindikalno dvorano so vrnili lastnikom, ki bi jo radi uporabljali zase. Počakali so toliko, da se preselimo v nove prostore. Občina Tržič je dala denar za ureditev več kot sto kvadratnih metrov velike dvorane v prvem nadstropju Kulturnega centra, ob kateri so sanitarije, klubski prostor in soba za arhiv. Sami smo zbrali večino denarja za opremo, del pa ga je prispevala tržiška enota JSKD. Celotna naložba bo stala okrog 70 tisoč evrov. To ni malo, rešen bo problem prostorov za več generacij," je povedal **Vid Meglič**, predsednik tržiških godbenikov.

Kdor je le mogel, je 16. in 17. aprila skupaj s predsednikom sodeloval pri selitvi opreme, glasbil in arhiva društva v nove prostore. Tam so se zbrali na prvih vajah že 19. aprila. Vaje imajo ob ponedeljkih in četrtkih, pred nastopi pa še pogosteje. Za njimi sta nastop na Festivalu filmske glasbe v Medvodah in prvomajska budnica po krajih občine. V Opatiji se bodo 8. in 9. maja udeležili mednarodnega festivala pihalnih orkestrov Alpe-Adria, kjer bodo poleg Hrvatov in Slovencev tudi Italijani, Avstrijci in Madžari. Veseli so, da bodo prvič odprli Tržiške poletne igre s koncertom 28. maja. V Dvorani tržiških olimpijcev bodo njihovi gostje Nuša Derenda, otroci iz muzikala Moje pesmi, moje sanje in imitator Tilen Artač. Slab mesec dni zatem se bodo pridružili prijateljskemu pihalnemu orkestru Kapele pri Čatežu na praznovanju obletnice. Avgusta jih čaka še tridnevno gostovanje v Umagu, ki ga bodo izkoristili tudi za letovanje.

Tržič ima novo poročno dvorano

Nova poročna dvorana v Galeriji Atrij je pomembna pridobitev, saj je bila dosedanja dvorana bolj podobna mrliški vežici, je na odprtju ugotavljal župan Borut Sajovic.

Ana Hartman

Tržič - Mladoporočenci po novem usodni 'da' lahko dahnejo v novi poročni dvorani v Galeriji Atrij v atriju občinske stavbe. "Obstoječa poročna dvorana Občine Tržič je bila močno zastarela in neprimerna za izpeljavo protokolarnih dogodkov. Zaradi stopnic je bila težko dostopna za starejše in invalide, ni imela naravne svetlobe in je bolj spominjala na mrliško vežico, zato smo se odločili, da novo poročno dvorano uredimo v Galeriji Atrij. Ta je bila doslej namenjena razstavam in umetnosti, zdaj pa smo njeno vsebino še nadgradili, tako da bodo v njej potekale tudi poroke," je župan **Borut Sajovic** sredi marca poudaril na odprtju nove poročne dvorane. Obnova Galerije Atrij je trajala dva meseca, postavili so predelno steno in naredili ločen vhod, ki ločuje prostore galerije in poročne dvorane od prostorov cvetličarne, zamenjali so še okenske okvire in stavbno pohištvo. Vrednost del je znašala dobrih deset tisoč evrov.

V dosedanji zastareli dvorani, ki jo bodo v prihodnje namenili za potrebe urada za prostor in okolje, je bilo lani le dvanajst porok, zato Sajovic upa, da se bo število porok v Tržiču zahvaljujoč novi dvorani zdaj povečalo: "Nekaj porok smo že imeli. Ne pričakujemo, da se bo število izjemno povečalo, smo pa želeli mladoporočencem ponuditi prostor na zmernem nivoju, kjer sta možni tudi glasbena spremljava in postrežba. V prejšnji dvorani ni bilo možno ne metanje riža ne odpiranje šampanjca." Med pari je bila še posebej priljubljena Vila Bistrica, kjer je bilo letno več kot 120 porok, vendar pa jo je občina v denacionalizacijskem postopku izgubila. "Želimo si, da bi se postopki na sodišču čim prej zaključili, da bomo eminenten objekt pridobili nazaj in da bo zaživel v nekdanjem sijaju," je še dejal Sajovic.

Hkrati z novo poročno dvorano so v Galeriji Atrij, ki jo upravlja Tržiški muzej, odprli še razstavo steklenih stvaritev na temo velike noči avtorice Nuše Ravbar iz Loke pri Tržiču. Odprtje je z nastopom obogatila Komorna pevska skupina Ignacij Hladnik.

Odprtje nove poročne dvorane v Galeriji Atrij I Foto: Matic Zorman

Ljudje, oglasi

Spomin na začetnika muzeja

Profesor Jože Rakovec, prvi ravnatelj muzeja v Tržiču, ni pozabljen med domačini. Odkrili so spominsko ploščo ob obletnici njegovega rojstva.

Stojan Saje

Tržič - V veži Tržiškega muzeja je od sredine aprila letos plošča, ki spominja na zaslužnega moža za to ustanovo. Odkrili naj bi jo že lani, ko je minilo sto let od rojstva prvega ravnatelja muzeja. Kot je dejala direktorica **Melanija Primožič**, bi prof. **Jože Rakovec** razumel, zakaj so to storili z zamudo. Muzej lokalnega pomena se je vedno ubadal s pomanjkanjem denarja, pa tudi danes se. Plošča je le simbolična zahvala za vse, kar je zapustil Tržiču.

Jože Rakovec se je rodil 4. marca 1909 kot šesti otrok v uradniški družini v Ljubljani. Po diplomi biologije na Filozofski fakulteti je pet let poučeval v Novem mestu, po opravljenem profesorskem izpitu pa je služboval v Ljubljani. Leta 1945 je prišel v Tržič. Delal je v nižji gimnaziji in po reformi v OŠ Heroja Bračiča do jeseni 1973. Poleg tega je sodeloval pri izobraževanju vajencev, delavcev in oficirjev. Postal je sodelavec tedanje Ljudske prosvete in Ljudske univerze. Aktiven je bil v kulturnih organizacijah, sodeloval v dramski sekciji in bil med pobudniki Tržiških poletnih iger. Bil je urednik Tržiškega vestnika v letih 1952 - 1959. Od začetka je pomagal pri vodenju Turističnega društva in sodeloval v muzejski sekciji, ki se je preoblikovala v Muzejsko društvo. Kot njegov drugi predsednik si je prizadeval za ustanovitev Tržiškega muzeja. To je končno uspelo leta 1964, ko je postal vršilec dolžnosti ravnatelja. Skrbel je za urejanje stalnih zbirk, organizacijo likovnih razstav in ureditev Kurnikove hiše v muzej. Oživel je tradiciji domačinov, kot sta gregorjevo in Šuštarska nedelja, bil pa je tudi organizator prvih mednarodnih razstav mineralov v Tržiču.

Med aprilsko slovesnostjo so v muzeju pripravili priložnostno razstavo in projekcijo družinskih fotografij. Slednjo so popestrile flavtistke **Andreja Pogačnik**, **Maruša Žlindra** in **Ana Meglič**. Spominsko ploščo je odkril tržiški župan **Borut Sajovic**. Pridružili so se mu tudi direktorica muzeja in družinski člani - **Žala Rakovec Bitenc**, prof. dr. **Jože Rakovec** in **Marjetka Rakovec**. Sin Jože se je zahvalil muzealcem in mestu Tržič za izkazano pozornost očetu.

Melanija Primožič, Jože Rakovec, Janez Šter, Marjetka Rakovec, Žala Rakovec Bitenc in Borut Sajovic (od leve) na slovesnosti v tržiškem muzeju

Tržič

Praznovali petletnico

V Centru za socialno delo Tržič že pet let deluje Mladinski center, v katerem s pomočjo Občine Tržič uresničujejo preventivni program za mlade. Kot sta povedali **Maja Kurnik** in **Tanja Alič,** vsak dan prihaja k njim več kot deset osnovnošolcev. Tam imajo učno pomoč za različne predmete, prosti čas pa preživljajo ob raznovrstnih dejavnostih. Organizirajo tudi pogovore in delavnice za starše, kjer so v ospredju problemi pri odraščanju in vzgoji otrok. Direktorica CSD Tržič **Ljupka Cahunek** je pohvalila otroke, ki so pripravili zabavni program ob praznovanju. Zahvalila se je mamam, ki so spekle pecivo, obenem pa zaželela, da bi drugič prišlo več staršev. Zbranim so se tudi tokrat pridružili člani Lions kluba Tržič. Predsednik **Gregor Šivic** je presenetil otroke z donacijo 82 kavbojk. Podarila jih je Jelka Romih iz družbe Romatex. Prostovoljcem in mladini je čestital za rojstni dan centra tržiški župan **Borut Sajovic,** zvesta sodelavka **Draga Koren** pa jim je pomagala rezati praznično torto (na sliki). S. S.

VOTANI LEO BURNETT

SKLENITE NOVO PRIJATELJSTVO
AVTOMOBILSKA ZAVAROVANJA Z NOVO
ODŠKODNINSKO ASISTENCO

Se vam je že zgodilo, da ste bili udeleženi v prometni nesreči, ki jo je povzročil zavarovanec druge zavarovalnice? Ste vedeli, kaj morate storiti? Ste za povrnitev škode, ki ste jo utrpeli, porabili veliko časa in odvečnih poti?

Z novo Avto odškodninsko asistenco AS si odslej lahko v primerih, ko je škodo povzročil zavarovanec druge zavarovalnice, zagotovite hitro in kakovostno uveljavljanje odškodninskega zahtevka na enem mestu, pri **Adriaticu Slovenici.** Kot nogometašu Zlatku Dediču, lahko Adriatic Slovenica tudi vam prihrani odvečne poti in skrbi. Pa naj gre za škodo na odbijaču vašega avtomobila ali za uveljavljanje odškodnine zaradi udarca v koleno, ki ste ga utrpeli ob prometni nesreči. **In še več!** Vaš osebni skrbnik vas bo obveščal o reševanju odškodninskega zahtevka in za vas uredil vse, da bo odškodnina izplačana kar najhitreje. Mar ni to dober temelj za sklenitev novega prijateljstva?

PRIDRUŽITE SE NOGOMETAŠEM NA SVETOVNEM PRVENSTVU! Sodelujte v nagradni igri in morda boste prav vi eden izmed 3 srečnežev, ki jih bo Adriatic Slovenica popeljala v Južnoafriško Republiko! Podelili bomo tudi 20 nogometnih majic AS. Več o nagradni igri in nagradni kupon lahko najdete na spletni strani www.adriatic-slovenica.si.

MODRA ŠTEVILKA (• 080 11 10)
www.adriatic-slovenica.si

AdriaticSlovenica as
Zavarovalna družba d.d. • Članica Skupine KD Group

PE KRANJ, Kidričeva 2, Kranj, T: 04 28 170 00, F: 28 170 10
Pooblaščena agencija **VEDAMIX** d.o.o., Cesta Ste Marie-aux-Mines 15, Tržič, T: 04 5920 180, F: 04 5961 158

Društva

Prostovoljci, vajeni dela

Planinsko društvo Tržič vztrajno obnavlja dom na Zelenici. Kot je povedal Jože Štucin, bo sprejel goste do septembra.

Stojan Saje

Tržič - Decembra lani je minilo deset let, kar je požar popolnoma uničil planinski dom na Zelenici. Člani Planinskega društva Tržič so naslednje leto odstranili ostanke stavbe in naredili betonsko ploščo. Nato so dela nekaj časa obstala, ker je bilo denarja od izplačane zavarovalnine premalo za obnovo.

Jože Štucin, predsednik gradbenega odbora za obnovo doma na Zelenici

"Leta 2002 sem prevzel gradbeni odbor. Najprej je bilo treba odstraniti navlako in očistiti okolico. Žal nas je bila pri tem malo. V prvi skupini so bili z menoj **Marjan Štamcar**, **Albert Zupan**, **Peter Rožič**, **Vili Planinc** in še kdo ob večjih delih. V zidani stavbi smo uredili sanitarije in obnovili stavbno pohištvo ter opremo, da je bil možen obisk. Nato smo se lotili gradnje prizidka. Lesena stavba je bila prvo leto še brez oken in vrat. Sreča je bila, da so naredili pot z ljubeljske strani, po kateri je bil transport materiala krajši. Lani smo začeli urejati notranjost, ki je dobila električno napeljavo, delno obnovljen vodovod, kuhinjo in sobo za oskrbnika. V gostinskem prostoru smo izdelali izolacijo in estrih, izolirali prizidek in prepleskali zunanjost doma. Pri tem smo najbolj aktivni tržiški upokojenci, ki smo vajeni dela. Letos načrtujemo končanje stavbe, kjer bo 60 sedežev in okrog 40 ležišč. Če bo šlo vse po sreči, bo dom vseljiv do septembra," je povedal **Jože Štucin**, ki je član PD Tržič že vrsto let.

Spomnil se je, da je dala prvi denar za obnovo koče Fundacija za šport. Nekaj denarja je ob matičnem društvu prispevala Planinska zveza Slovenije. Izkazali so se nekateri donatorji, najbolj baronica **Elizabeta Born.** Novo stavbo so lahko kupili šele, ko se je v obnovo vključila Občina Tržič. Novi dom bo več kot običajna planinska postojanka; tam bo predavalnica za gorniško izobraževanje. Večji obisk bo terjal ureditev dodatnih vodnih zajetij, obnovo vodnega zbiralnika in posodobitev čiščenja odpadnih voda. Sedaj je oskrbnica doma **Cvetka Šmid**, žena upravljavca smučišča Zelenica, s katerim dobro sodelujejo. Glede na izkušnje si želijo, da bi ta naveza delovala še naprej.

Pozimi je dom dajal zavetje smučarjem. Do jeseni bo sprejel tudi planince.

Kinologi na novem vadišču

Člani Kinološkega društva Storžič so lani uredili prostor za novo vadišče. Tam potekata tečaja šolanja vodnikov psov.

Stojan Saje

Tržič - Leta 1976 so ustanovili Kinološko društvo Tržič, ki je najprej delovalo v Križah. Štiri leta zatem so od tam preselili društveno brunarico v Ročevnico. Ob njej so uredili vadišče, kjer so prirejali tečaje za vzgojo lastnikov psov in druge dejavnosti. Pred šestimi leti so ostali brez prostora, ker so vrnili zemljišče nekdanjemu lastniku. Za društvo, ki se je preimenovalo v Kinološko društvo Storžič, je bila to velika ovira za nadaljnje delovanje.

"Nekaj let smo gostovali v kampu v Podljubelju. Vodniki reševalnih psov se prenesli ovire za vadbo v Naklo, kjer so trenirali z domačini. Predlani smo sklenili z Občino Tržič pogodbo o najemu zemljišča pod zaselkom Čegeljše za dvajset let. Lansko pomlad smo se lotili sekanja grmovja, izravnali smo teren in zasejali travo. Novo vadišče je bilo nared za jesenski tečaj in izpite. Letos urejamo še boljši dostop, zato izdelujemo most čez Mošenik. Prostor med potokom in glavno cesto za Ljubelj je odmaknjen od naselja. Nekatere vseeno moti pasji lajež. Upam, da se bodo kmalu sprijaznili z dejavnostjo, ki je koristna za skupno bivanje ljudi in živali," je dejal **Miran Tišler**, predsednik društva.

Vodja strokovne komisije **Darko Turk** je povedal, da je osnovna dejavnost društva vzgoja in šolanje lastnikov psov. Od marca letos obiskuje malo šolo pet lastnikov psov, ki jih poučuje inštruktor Tišler. **Marko Gril** vodi osnovni tečaj, kjer sedem udeležencev spoznava osnove vodljivosti psa v urbanem okolju. Ta tečaj bodo končali junija z izpiti. Kot je priznala **Slavi Pogačnik** iz Tržiča, je veliko izvedela v lanski mali šoli in na letošnjem osnovnem tečaju. Tali je njen prvi pes, zato se ji zdi tako šolanje koristno. Tudi **Peter Slivnik** je potrdil, da bi svojo mešanko Lučko težko sam navadil poslušnosti in discipline.

Društvo z blizu petdeset člani ima reševalno enoto, v kateri je deset izkušenih kinologov. Darko vodi gorenjsko skupino za iskanje pogrešanih oseb, ki je imela lani 17 akcij. **Vili Švab**, **Robi Jančič** in **Tomaž Meglič** sodelujejo v državni mobilni enoti reševalnih psov. Predsednik Tišler, **Matjaž Kos** in **Dušan Hrnčič** so aktivni tudi v društvu GRS Tržič, kjer z reševalnimi psi pomagajo ob raznih akcijah v visokogorju in na težje dostopnem terenu.

Darko Turk, Miran Tišler, Matjaž Kos in Marko Gril (od leve)

Inštruktor med prikazom veščin na osnovnem tečaju za lastnike psov

Društvo s člani od vsepovsod

Društvo prijateljev mineralov in fosilov Slovenije ima sedež v Tržiču, članstvo pa iz vse države. Novi predsednik je Pavel Razložnik iz Kopačnice.

Stojan Saje

Tržič - Ob koncu aprila se vsako leto zberejo na občnem zboru člani Društva prijateljev mineralov in fosilov Slovenije s sedežem v Tržiču. Tudi letos so se držali te tradicije, ki jo izkoristijo za druženje in izobraževanje. Tokrat jim je **Davo Preisinger** iz Kranja prikazal kratek film o opuščenem rudniku Sitarjevec pri Litiji. Kot predsednik društva je zbranim poročal o lanskem delu.

Članstvo društva se je ustalilo pri številki 220. Zaradi neplačane članarine so jih sicer nekaj črtali, lani pa so pridobili štirinajst novih. Pripravili so več predavanj in okroglo mizo z zanimivo tematiko, a je bil obisk skromen. Stalnica v njihovi dejavnosti so obiski sejmov v Bologni, Veroni in Münchnu. Nekateri člani sami obiskujejo še druge sejme v Franciji in na Češkem. Sodelovali so pri organizaciji 37. prireditve MINFOS v Tržiču in se udeležili sejmov v Ljubljani. Posamezniki so prirejali samostojne razstave in se pridružili na več skupnih razstavah. Najbolj so ponosni na Društvene novice. Aprila je izšla 42. številka glasila, v katerem so rdeča nit prispevki o Šaleški dolini in okolici. Avtorji so geološki strokovnjaki in ljubiteljski zbiralci. Za urejanje skrbi **Matija Križnar**, ki pripravlja tudi spletno stran društva. Tokrat sta bila deležna pozornosti dr. **Dragica Turnšek** iz Ljubljane in **Pavel A. Florjančič** iz Škofje Loke, ki sta prejela priznanji za strokovno pomoč in dolgoletno delo v društvu.

Na letošnjem zboru v Tržiču so opravili volitve organov društva. Novi predsednik je postal **Pavel Razložnik** iz Kopačnice. Kot je dejal upokojeni vodja montaž v Marmor Hotavlje, je prej okrog desetletje deloval v društvu le kot član. Še dalj je zbiral minerale in fosile za lastno zbirko. Skoraj vsako leto je prihajal na razstavo v Tržič. Sedaj ima več časa in je pripravljen voditi društvo ob pomoči drugih. Zahvalil se je svojemu predhodniku, ki je že dolgo duša napredka v društvu. Skupaj si bodo prizadevali ohraniti doseženo raven.

Dosedanji predsednik Davo Preisinger (levo) je predal vodenje društva Pavlu Razložniku iz Kopačnice.

Mladi

Razstava Naša Zemlja - naš dom

Predprostor Kulturnega centra Tržič se je znova pokazal v novi luči, tokrat z razstavo Naša Zemlja - naš dom. Skupno razstavo likovnih del otrok Vzgojno varstvenega zavoda Tržič in učencev Osnovnih šol Tržič, Križe in Bistrica so odprli 12. aprila in je bila na ogled še prvi teden v maju.

Kristina Kavčič

Krovni organizator letošnje razstave je bil Vzgojno varstveni zavod Tržič, tako da je pozdravna beseda pripadla ravnateljici mag. Nataši Durjava, ki je bila vesela res množičnega obiska in seveda rezultatov sodelovanja tržiških vrtcev in šol. Odprtja razstave so se udeležili tudi ravnatelji vseh treh tržiških osnovnih šol, predvsem pa starši in stari starši mladih ustvarjalcev. Župan občine Tržič Borut Sajovic pa je bil zadovoljen, da so razstave organizacij in društev zaživele pod okriljem Kulturnega centra Tržič. Izvrsten kulturni program so pripravili otroci vrtca Križe pod mentorstvom Milene Hostnik, obiskovalci so tako lahko uživali v petju ob spremljavi harmonike ter prisrčnih recitacijah pesmi, seveda v povezavi s temo razstave, našo Zemljo.

Še sprehod po razstavi. Pod mentorstvom Braneta Povaleja, Petre Smolej, Dragice Štalc in strokovnih delavk VVZ Tržič so nastali likovni izdelki, ki vsak zase in na svoj način pripovedujejo zgodbo o planetu, na katerem živimo in zanj tako ali drugače skrbimo. Že takoj na začetku nas nagovori napis "Človek, kaj si danes dobrega naredil za našo preljubo zemljo?". Na Osnovni šoli Tržič so z veliko domišljije ustvarjali masivne hranilnike iz gline v obliki bodisi barvitih živali bodisi čisto domišljijskih bitij. Na Osnovni šoli Križe so opazovali naravo in predvsem kozolce ter jih upodobili na svojih risbah, pravih umetninah, učenci Osnovne šole Bistrica pa so se posvetili recikliranju in ustvarjanju zabavnih posod za ločeno zbiranje, ki lahko nevsiljivo spodbujajo ločevanje odpadkov, ustvarjali pa so tudi s plastičnimi zamaški. Otroci tržiških vrtcev so ustvarjali z materiali, ki so jih našli v naravi, npr. z lubjem, plodovi in semeni, iz odpadne embalaže in škatlic pa so nastali tudi mali kužki, rožice in drevesa. S to razstavo so organizatorji zagotovo spomnili vse obiskovalce na skrb za okolje, in sicer na igriv in privlačen način.

Mednarodni dan knjig za otroke

Mednarodna zveza za mladinsko književnost (IBBY) je leta 1967 2. april razglasila za mednarodni dan knjig za otroke. Hkrati je to tudi rojstni dan danskega pravljičarja Hansa C. Andersena.

Nejc Perko

Slovenska sekcija omenjene organizacije je v sodelovanju z Zvezo bibliotekarskih društev Slovenije tudi letos podelila nagrado Moja najljubša knjiga po izboru mladih bralcev, letos že trinajstič. Ta naziv je pripadel zbirki Pozor, pravljice Primoža Suhodolčana, z ilustracijami Uroša Hrovata. Že drugič zapored! Nagrado za najljubšo prevedeno knjigo pa so mladi bralci prisodili Somraku, sagi Stephenie Meyer, ki sta jo v slovenščino prevedli Nina Medved in Urška Willewaldt. Tudi tržiški knjižničarji lahko potrdimo priljubljenost omenjenih knjig. V počastitev tega dneva smo v Knjižnico dr. Toneta Pretnarja povabili mladinsko pisateljico Tatjano Kokalj. Obiskala nas je 8. aprila v času ure pravljic. Tako kot bralce pritegnejo njene knjige, nas je pritegnila tudi ona sama. Povedala nam je tri pravljice iz svojega obsežnega repertoarja. Svojo interpretacijo je popestrila z lutkami. Otroci so jo pozorno poslušali, ko pa se je z njimi pogovarjala, so hitro sodelovali. Zanimivo je bilo slišati, kako različno dojemajo zgodbo in kako različne stvari jih pritegnejo. Tatjana Kokalj sicer piše zgodbice za najmlajše, ki izhajajo v obliki slikanic, in za osnovnošolsko mladino, mirno pa jo lahko berejo tudi starejši. Še več. Zgodbe v sebi nosijo nek nauk, sporočilo. Le-to je med vrsticami nevsiljivo posredovano bralcu. Tako so otroci na uri pravljic kar sami ugotovili, da strahu sploh ni. Njeni junaki preživljajo dneve in doživljajo zanimive dogodivščine skupaj s prijatelji, večinoma v naravi. Vzemimo torej v roke knjige Tatjane Kokalj in jih posredujmo našim otrokom.

Spomladanski koncert

Vsakoletni tradicionalni Spomladanski koncert je tudi letos ob pomoči OŠ Križe organizirala Območna izpostava Javnega sklada RS za kulturne dejavnosti Tržič v večnamenskem prostoru Osnovne šole Križe v sredo, 14. aprila 2010, ob 18. uri.

Boris Kuburič

Na letošnjem preglednem srečanju otroških in mladinskih pevskih zborov so se občinstvu predstavili: otroški pevski zbor Podružnične osnovne šole Lom, ki ga vodi Janja Meglič, otroški pevski zbor Podružnične osnovne šole Podljubelj, ki ga vodi Urška Frelih Meglič, otroška pevska zbora Podružnične osnovne šole Kovor in Osnovne šole Bistrica ter mladinski pevski zbor Osnovne šole Bistrica, ki jih vodi Marjeta Čimžar, otroški in mladinski pevski zbor Osnovne šole Tržič, ki ju vodi Mateja Ušeničnik, otroški in mladinski pevski zbor Osnovne šole Križe, ki ju vodi Andrej Strmecki, ter gostje: pevci otroškega in mladinskega pevskega zbora iz Osnovne šole Matije Čopa iz Kranja, ki ju vodi Alja Pešak. Večina zborov se je predstavila s po štirimi skladbami, po končani prireditvi pa so se zborovodje o izvedenem programu pogovorile s strokovnim spremljevalcem letošnjih gorenjskih otroških in mladinskih pevskih srečanj, Karlijem Leskovcem iz Domžal. Program je z anekdotami svetovno znanih glasbenikov povezoval domači igralec in moderator David Ahačič.

Foto: Žan Dolinar

Projekt Kolesarska pot "Tržičanka"

Učenci OŠ Križe so konec marca z mentoricama Katjo Konjar in Betko Potočnik na 24. festivalu Turizmu pomaga lastna glava v Kranju predstavili projekt "Če ne s 'Tržičanom', pa s kolesom".

Mateja Dolžan

Prvotno idejo-kolesarsko pot po nekdanji železniški trasi "Tržičana" so učenci preoblikovali in nastala je nova kolesarska pot, "Tržičanka", ki povezuje naselja na območju občin Tržič in Naklo in poteka po obstoječih lokalnih cestah. Učenci so se projekta lotili celostno, z analizo obstoječega stanja, anketiranjem krajanov, natančnim popisom in fotografiranjem zanimivosti ob poti ter oblikovanjem logotipa. Na "Tržičanko" so navezali še druge ideje za kolesarjenje v okolici. Projekt so 30. marca predstavili v Kranju na festivalu, ki ga organizira Turistična zveza Slovenije. S projektom so 17. aprila v Kranju dosegli tudi 1. mesto na 10. regijskem tekmovanju mladih raziskovalcev Gorenjske na področju ekonomije in turizma in se tako uvrstili na državno tekmovanje, ki bo 21. maja v Prek-murju.

TPIC Tržič in TIC Naklo sta ob finančni podpori Občine Tržič in Občine Naklo konec aprila izdala zemljevid kolesarskih poti Tržič-Naklo. Opise poti sta prispevali osnovni šoli Križe in Naklo. Tako glavna kolesarska pot "Tržičanka" kot dodatnih 17 zanimivih predlogov za kolesarjenje med Tržičem in Naklim so opisani na hrbtni strani zemljevida, ki so brezplačno na voljo v omenjenih turistično informacijskih centrih.

Zanimivosti

Napovedujemo izbor naj hiše 2010

Damjana Škantar

Pred nami so meseci, ki nas bodo razveseljevali s pogledi na barvito cvetje, ki bo cvetelo in dišalo na oknih, balkonih in v okolici skrbno urejenih domov! Zato naj trud skrbnih lastnikov, ki imajo lepe hiše in urejeno okolico, ne ostane neopažen. Namenimo jim vso pozornost!!!

Letos bomo v TD Tržič že šestič izbirali in ocenjevali med hišami v starem jedru na vasi ali v mestu, med hišami zunaj mestnih in vaških jeder, med starejšimi hišami, obnovljenimi z upoštevanjem gorenjske kulturne dediščine in arhitekture hišami, podelili pa bomo posebna priznanja za celostno podobo ali samo del objekta in okolice, ki bo navdušil s svojim videzom in izvirno ureditvijo. Komisija TD Tržič, ki jo sestavljajo Judita Belhar, Majda Mihovec in Boris Horvat, bo zelo pozorna na celotno urejenost hiš in njihove okolice. Upoštevala se bo usklajenost cvetličnih zasaditev, dodatne točke bo lastnik pridobil v primeru, da za vzgojo cvetja in sadik skrbi sam in da ima v zasaditvah cvetje in sadna drevesa s poudarkom na avtohtonosti oz. na domačih sortah, točke bodo podeljene tudi za zanimive postavitve skalnjakov, lepi urejeni ribniki, ute z uporabo naravnih materialov. Vaše predloge bomo zbirali do 10. avgusta 2010 v pisarni Turističnega društva Tržič. Za več informacij in pogojev sodelovanja pokličite po tel.: 04/59 24 730 ali nam pišite na e-naslov: tdtrzic@siol.net.

Hiša Simone in Andreja Zupana iz Slapa pri Tržiču, absolutna zmagovalka v izboru Naj hiša 2009, arhiv lastnika

Srečanje ob tabornem ognju

Po Sloveniji so 30. aprila zagoreli kresovi, pri gasilskem domu v Kovorju pa je zagorel taborni ogenj, ki je razveselil ne le krajane Kovorja, temveč tudi mnoge obiskovalce iz okoliških vasi.

Aleš Rutar

Gasilci Prostovoljnega gasilskega društva Kovor smo v prvi vrsti seveda aktivni na gasilskem področju, poleg tega pa ohranjamo tradicijo pravih gasilskih veselic konec poletja, dobro pa se je prijela tudi ideja o tabornem ognju na predvečer 1. maja. Na letošnjem srečanju je za veselo vzdušje skrbela Vaška godba, obiskovalci pa so dodobra napolnili plesišče. Ogenj sta okrog 21. ure skupaj prižgala predsednik Krajevne skupnosti Kovor Janez Šter in predstavnik upravnega odbora gasilskega društva Tone Praprotnik, zbrano družbo pa je nagovoril tudi župan Občine Tržič Borut Sajovic. Več kot 300 obiskovalcev je ob tabornem ognju uživalo do polnoči in še dlje, vsekakor pa so bili veseli tudi 200 brezplačnih klobas, ki jih je ob tej priložnosti prispevala Krajevna skupnost Kovor. Večer v dobrem razpoloženju še prehitro minil, razšli pa smo se z željo, da se čez eno leto spet srečamo ob tabornem ognju.

Kresovanje na Polani nad Križami

Kresovanje na Polani se je začelo ob 19. uri. Ob 21. uri smo zakurili zagotovo največji in najlepši kres na Gorenjskem. Kres je bil tudi letos zgrajen v piramido in je meril v višino 15 metrov. V njem je bilo okrog 35 kubičnih metrov drv. Za hrano, pijačo in glasbo so poskrbeli kriški gasilke in gasilci. Na kresovanju pa so se obiskovalci lahko pomerili v ruskem kegljanju za jagenjčka. **Uroš Bodlaj**

Nagradili najlepše domove

Turistično društvo Tržič je podelilo priznanja za hiše, ki so jih lani izbrali za najlepše. Lastniki veseli pozornosti.

Stojan Saje

Tržič - Lani je Turistično društvo Tržič petič sodelovalo v projektu Moja dežela - lepa in gostoljubna, v katerem izbirajo najlepše hiše. To delo je opravila komisija, v kateri so bili **Judita Belhar**, **Majda Mihovec** in **Boris Horvat**. Prva je razglasila zmagovalce, priznanja pa jim dala predsednica **Marjana Zupan**.

Absolutna zmagovalca izbora sta postala **Simona** in **Andrej Zupan**, ki živita na Slapu 15 v Tržiču. Komisija jima je prisodila prvo nagrado za najlepšo hišo zunaj mestnih in vaških jeder. "To je prvo priznanje Turističnega društva. Delava zase, a nagrada vseeno dobro dene. Z Andrejem sva adaptirala staro hišo, kjer živim od rojstva. Tudi prizidek je v istem stilu. Garaža in drvarnica sta lesena, da se zlivata z okolico. Sinova **Tine** in **Miha** sta naredila izkop za vodnjak, jaz skrbim za cvetje, mama **Štefka** za zelenjavo, mož pa ureja zelenico, ki jo je nagradila revija Gaia. Dela na vrtu, kjer so tudi grmovnice in sadno drevje, je veliko. Načrtujeva še zasaditev parcele nad hišo z značilnimi drevesi," je povedala Simona, ki se je ob možu veselila nagradne vožnje z avtom.

Priznanje za prvo mesto v isti kategoriji je dobila tudi **Stanka Bohinc**, ki prebiva v hiši Pod slemenom 16 v Križah. "Okrog hiše, kjer smo 24 let, je velik vrt. Dovolj je prostora za zelenico, okrasno grmičevje, večji cvetlični gredi, zelenjavni vrt in lopo s trto. Balkonska korita krasijo bršlinke, na gredah pa imam najraje vrtnice. Lani sem se prvič vključila v ocenjevanje hiš. Nagrada bo spodbuda za naprej, zato sem hvaležna društvu zanjo," je dejala nagrajenka. Za najlepši obnovljen objekt je komisija izbrala hišo v Lešah 10, ki sta jo vzorno uredila **Lidija Primožič** in **Franci Papler**. Po priznanje nista mogla priti, zato so jima ga izročili pozneje. Posebno priznanje za urejene vrtove v mestnem jedru sta si prislužili **Olga Strojin** in **Maruša Zaplotnik** s Trga svobode 5 v Tržiču. Slednja je zaupala: "Iz Kranja sem se vrnila v rodno mesto, kjer štiri leta živim v obnovljeni Mallyjevi hiši. Žal so bili pri obnovi površni, zato sva hoteli s sosedo v pritličju lepo urediti vsaj okolico. Ona je zaslužna, da je tam pravi park in veliko cvetja po balkonih. Sama sem v ograjen vrt nasadila bambus in nizke pokrivne rastline, ki cvetijo od pomladi do jeseni."

Stanka Bohinc iz Križev (levo) ter Andrej in Simona Zupan s Slapa v Tržiču

Maruša Zaplotnik iz Mallyjeve hiše (levo) in predsednica Marjana Zupan

Živahno na cvetlični tržnici

Na soboto, 10. aprila, so na stojnicah v Atriju Občine Tržič številni obiskovalci cvetlične tržnice izbirali med ponudbo gojenih alpskih trajnic, balkonskega cvetja, čebelarskih izdelkov, orodja za vrtičkarje, zeliščnimi mazili in dekorativnimi izdelki za dom in vrt.

Damjana Škantar

Tudi letos so se nam pridružili mladi z mentorji iz Biotehniškega centra Naklo in poleg semen, sadik in ostalega programa ponudili tudi mlevske izdelke in pecivo iz šolske proizvodnje, svetovali pri nakupu in prikazali pa so tudi zanimiv vrtni aranžma dijaka BC Naklo, ki je dosegel 5. mesto v tekmovanju bodočih vrtnarjev in cvetličarjev na sejmu Flora.

Za dobro razpoloženje je s pomladnimi napevi poskrbel glasbenik Vid Meglič, dogodek je popestrila ustvarjalna delavnica, saj so otroci izdelovali vrtnice iz krep papirja in risali.

Veseli nas, da postaja Cvetlična tržnica vedno bolj obiskana, saj s svojim programom pomembno prispeva k oživljanju mestnega jedra. Želeli bi si sicer privabiti še več ponudnikov s sadikami in cvetjem, a žal med domačimi podjetji in podjetniki, ki bi lahko sodelovali, kljub posebnemu povabilu, ni bilo posebnega zanimanja. Vabilu za sodelovanje se je prijazno odzvalo podjetje Struc Tokos, d. o. o., in domači rokodelci.

Še posebej smo zato veseli vseh, ki so svojo ponudbo prišli predstavit iz Ljubljane, Kamnika, Dobrunj, Polhovega Gradca in celo iz Ljutomera.

V imenu organizatorjev TD Tržič in Občine Tržič se vsem sodelujočim, imenovanim in neimenovanim, zahvaljujemo za sodelovanje in pomoč pri uspešni izvedbi prireditve.

Na stojnici Biotehniškega centra Naklo sta Tina Žavbi in Alisa Bolević predstavili vrtni aranžma Tilna Sokliča.

Foto: Stojan Saje

Sandi Jurša je pripeljal okrasno balkonsko cvetje iz daljnih Branoslavcev pri Ljutomeru.

Zanimivosti

Motorji so jim v veselje

Motoristi iz raznih krajev so se pripeljali na 3. velikonočni moto zbor v Križah. Blagoslov motorjev, vožnja in druženje.

Stojan Saje

Križe - Nedelja po veliki noči ni bila najbolj primerna za vožnjo z motorjem. Kljub mrazu se je v Križe pripeljala množica motoristov iz Slovenije in avstrijske Koroške, ki so se udeležili Tretjega velikonočnega moto zbora.

"V Križah je precej vaščanov, ki smo navdušeni privrženci vožnje z motorjem. Pred tremi leti smo se odločili, da organiziramo prvi zbor motoristov. Zaradi slabega vremena smo ga morali prestaviti, zato se je v Križah zbralo le okrog 120 udeležencev. Lani se je udeležba že povečala na okrog tristo. Tudi letos pričakujemo pred barom Košuta vsaj toliko obiskovalcev," je povedal glavni organizator **Bojan Mertelj.** Dodal je, da jim pri organizaciji in izvedbi prireditve zavzeto pomagajo člani Prostovoljnega gasilskega društva Križe. Tokrat so povabili v goste tudi Pihalni orkester občine Šenčur, ki mu dirigira **Vladimir Brlek**, tudi zaprisežen motorist. Za blagoslov motorjev in voznikov je poskrbel kriški župnik **Ivo Kožuh.** Kot je dejal, so njihovi motorji dragi, a še bolj dragocena so življenja tistih, ki se vozijo na njih. Zato jih je priporočil varstvu sv. Krištofa, zavetnika voznikov. Gostom je izrekel dobrodošlico tržiški župan **Borut Sajovic**, ki jim je zaželel lepo vožnjo po okolici. Zatem so se motoristi vrnili v Križe, kjer sta jih čakala pogostitev in druženje.

"Tržič je mesto moto-športa, zato je prav, da se tu zbirajo motoristi. Nekaj se mora dogajati zanje v tržiški občini. Sam sem prvič pripeljal na blagoslov motor NSU iz leta 1957, ki je bolj za prireditve. Tekmujem z drugim, ki ima prikolico," je dejal **Miro Hrast**, znani tekmovalec iz Križev. Iz Kranjske Gore se je pripeljal z mamo **Sanjo** petletni **Žan Pintar.** Kar žarel je na malem motorčku, ki ga je za zbor posodil prijatelj **Boštjan Aljančič** iz Retenj. **Zdravko Urbanc** iz Gorič se je odločil za prvi blagoslov svojega motorja na štirih kolesih, ker naj bi to prinašalo srečo. Enako sta menila **Miha** in **Mateja** iz Ljubljane. Slednja ima trikolesni motor, ki je izstopal med drugimi.

Velikonočni zbor motoristov v Križah privablja številne udeležence.

Motorji na ploščadi ob šoli so bili paša za oči za odrasle in otroke.

Radi na motorju

Dušan in Veronika Bodlaj, Križe: "Motorist sem šest let. Vsako leto prevozim do 15 tisoč kilometrov. Obvezno potujem z ženo; najraje imava poti po Balkanu. Na motorju je gibanje svobodnejše, pristnejši je stik s cesto, več je adrenalina."

Anton Leban, Retnje: "Za motor sem se navdušil v mladosti. Od leta 1966, ko sem naredil izpit, sem zamenjal več motorjev in prevozil ogromno kilometrov. Doslej je šlo vse po sreči. Včasih se mi pridruži tudi žena Ljubica; oba uživava."

Janja Budič, Kovor: "Že dolgo sem motoristka z dušo in srcem. Rada potujem po svetu v skupini ali sama. Sem tudi ljubiteljica starih motorjev, tekmovalka in aktivna članica AMD Tržič. Sledim cilju, da je varnost prva na dveh kolesih."

Tomaž Ahačič, Podljubelj: "Tri leta imam motor. Za menoj je daljša tura po bivši Jugoslaviji, letos pa gremo po Evropi. Na krajših turah me spremlja žena Marjeta. Kot učitelj vožnje za izpit B kategorije dajem velik poudarek varnosti." S. S.

Mladi geografi o občini Tržič

Mladinski geografsko-raziskovalni tabor v Podljubelju je dal od lani viden rezultat. Izšel je zbornik o občini Tržič, ki ga predstavlja Dragan Vučenović iz Pristave.

Stojan Saje

Pristava - Študent 4. letnika geografije na Filozofski fakulteti v Ljubljani Dragan Vučenović iz Pristave je bil odličen dijak. Profesorji so ga navdušili za geografijo, kar študira z vnemo. Pa ne leto! Dve leti je podpredsednik Društva mladih geografov Slovenije. Lani je bil eden štirih organizatorjev 13. mladinskega geografsko-raziskovalnega tabora v Podljubelju.

"Skoraj leto dni smo se pripravljali na tabor, ki se ga je med 29. junijem in 7. julijem 2009 udeležilo 33 študentov geografije. V prvem delu smo spoznali občino Tržič na strokovnih ekskurzijah. Z geomorfološkimi značilnostmi nas je seznanila geografinja dr. **Irena Mrak** iz Tržiča, ki nam je bila največ v pomoč. Profesor iz Kovorja dr. **Marijan M. Klemenčič** je predstavil družbeno geografsko podobo, gozdar **Martin Šetinc** gospodarjenje z gozdom in območje Natura 2000, dr. **Matevž Novak** pa geološko preteklost Dovžanove soteske. Drugi del je potekal v šestih raziskovalnih delavnicah, ki so bile namenjene kabinetnemu in terenskemu delu. Že prej smo se z vodstvom občine dogovorili, kakšne raziskave so za Tržič koristne," je povedal **Dragan Vučenović** o taboru.

"Približno pol leta je nastajal zbornik Občina Tržič - Izzivi napredka v objemu Karavank in Kamniških Alp. Pred nedavnim ga je izdalo Društvo mladih geografov Slovenije v nakladi 220 izvodov. Štirje smo opravili recenzije gradiva, uredila pa sva ga z **Barbaro Černič**. Zbornik ima 144 strani, kjer tekste dopolnjujejo fotografije, karte in grafi. Z objavo prispevkov udeležencev in rezultatov raziskovalnega dela je občina Tržič pridobila geografsko monografijo s celotnim pregledom območja. Ob predstavitvi problemov opisuje možne rešitve in razvoj. Posebej so obdelane za Naturo 2000, Dovžanovo sotesko, planine pod Košuto, smučišče Zelenica, poselitev naselij in preoblikovanje industrije," je pojasnil sogovornik, ki ga zanimajo raziskave v fizični geografiji.

Kultura

Kipar, zvest lesu od malega

Vinko Ribnikar iz Tržiča je ob očetu spoznal rezbarjenje lesa. Izučil se je za mizarja in šele nato postal kipar. Kaj je ustvaril, prikazuje retrospektivna razstava ob 80-letnici njegovega rojstva v Tržiškem muzeju.

Stojan Saje

Ribnikarjevo delo je predstavil kustos Tržiškega muzeja Aljaž Pogačnik.

Aprila letos ste praznovali 80-letnico rojstva. Kako se spominjate svoje mladosti v Tržiču, časa šolanja in študija kiparstva?

"Rojen sem bil 4. aprila 1930, v znamenju ovna. Šele sedaj vem, da je bil to moj zaščitnik. Nič kolikokrat sem bil v nevarnostih, iz katerih me je rešil. Če mi ne bi pomagal, tudi ne bi bilo letošnje razstave in praznovanja. Kako smo praznovali? Skromno, to je bil zame običajen dan. Malo smo se veselili s svojci; z ženo Marijo, sinom Markom, hčerko Mojco, dvema vnukoma in vnukinjo. Vsi živimo na Virju v Tržiču. Izhajam iz skromne tržiške družine. Oče je bil čevljar v Peku, mama pa je skrbela za gospodinjstvo, majhno kmetijo in tri otroke. Ob meni sta bili sestri Marija in Silva. Meni so dali prva znanja učitelji v šoli pod gradom. Nato sem se šel učit k Primožiču za mizarja, kjer sem za izpit naredil mizo. Potlej so me le sprejeli v šolo za umetno obrt v Ljubljani, kjer sem se učil rezbarstva pri prof. Pengovu in modeliranja pri prof. Dremlju. Leta 1952 sem se vpisal v kiparski oddelek Akademije za likovno umetnost. Med študijem pri prof. Karlu Putrihu sem kar trdo delal. Sodeloval sem pri postavitvi spomenika na sv. Urhu in pri kiparskih delih na skupščinski stavbi."

Po diplomi na akademiji ste se leta 1958 zaposlili kot profesor likovne vzgoje v tržiški osnovni šoli, kjer ste delali do upokojitve. Kaj je bilo vaše vodilo pri delu z mladimi?

"Ni mi kazalo drugega. Za kiparje ni bilo naročil in zaslužka. Učiti sem začel v osnovni šoli heroja Grajzerja. Po treh letih smo se preselili v šolo na Zalem rovtu. Ko sem odšel v pokoj, so to šolo podrli. Vnukinja se je takrat šalila, da so zame naredili šolo, kjer sem delal do svojega šestdesetega leta. Kako sem delal z učenci? Predvsem sem jim pustil svobodo. Vsak je moral pokazati kaj svojega. Čeprav to ni prinašalo nagrad, je spodbujalo raznolikost pri ustvarjanju. V vsakem razredu je bil tudi kakšen nadarjen učenec. Eden od njih je Branko Povalej, ki uči v tržiški šoli. Poučevanje v šoli sem jemal kot službo; sprva bolj navdušeno, z leti pa je bilo vse težje. Na nagajivce sem bil tudi hud."

Ob pedagoškem in drugem delu ni zamrla vaša umetniška žilica. Največ kiparskih del je nastalo v lesu. Zakaj vam je ta material najljubši?

"Rad sem imel tudi arhitekturo. Sam sem zasnoval in gradil hišo v letih 1959 in 1960. Kazen je bila, da sem se izučil za mizarja. Vse v hiši sem moral narediti sam. Mislil sem, saj je še čas za umetnost. Nikoli nisem imel niti pravega ateljeja, bolj mizarsko delavnico. Jaz sem od malega zasvojen z lesom. Oče Jože je leta 1935 začel izdelovati figure za jaslice. Pri njem sem prvič rezljal palčke in druge podobe. Na akademiji me je zamikalo oblikovanje živali. Rad sem imel čaplje, konje in druge živali, kar ni imelo cene. Od realnih figur sem prešel na abstraktne forme, na ustvarjanje tako imenovanih plastnic iz afriškega lesa. Pozneje me je zamikalo oblikovanje ženskih glav in torzov v oblastih lesnih kladah. V lesu sem izdelal portreta znamenitih Tržičanov Vojteha Kurnika in Antona Vovka, župnika Zakrajška in manj znanih oseb. Oblikoval sem več verskih znamenj in drugih znamenitosti; most čez Tržiško Bistrico krasi sv. Mihael v bronu, pri gasilskem domu je sv. Florijan iz hrasta, na glavnem trgu je 'firbec' okno in simbol čevljarjev, v Podljubelju pa bronasti zmaj v skali. Po naročilu sem izdeloval grbe in razna priznanja. Že vrsto let delam priznanja za junake Kriške gore; letos sem jih naredil okrog 180. Še vedno rad primem za kiparsko orodje. Sedaj izdelujem smučarja za darilo in relief za oltar v podružnični cerkvi pri Predvoru."

Leta 1960 ste imeli prvo samostojno razstavo v Mestnem muzeju v Kranju. Kje vse ste razstavljali pozneje in kako vas sprejemajo domačini?

"Od prve razstave v Kranju pred pol stoletja so minila štiri leta do prve razstave v Tržiču in Ljubljani. Leta 1975 sem spet razstavljal v Kranju in Ljubljani ter v Murski Soboti. Naslednje leto so se zvrstile samostojne razstave v Tržiču, Ljubljani in Rogaški Slatini. Leta 1977 sem gostoval v Ljubljani, Murski Soboti, Radencih in Lendavi. V tržiškem paviljonu NOB sem spet razstavljal leta 1980. Čez dvanajst let sem se vrnil v Kranj, Tržič in Ljubljano. Doma sem imel razstavo še leta 1994 in 2005, v Kranju leta 1995 in leta 2006 v Št. Jakobu na avstrijskem Koroškem. V Tržiču sem vedno rad razstavljal, a za svojo 80-letnico nisem imel te želje. Celo upiral sem se, a so v Tržiškem muzeju vztrajali. Je pa lepo, da niso pozabili na moje delo in moj jubilej."

V Pollakovem salonu Tržiškega muzeja je od 23. aprila do 26. junija na ogled retrospektivna razstava ob 80-letnici kiparja Vinka Ribnikarja. Tam so razstavili triindvajset del iz različnih obdobij umetnikovega ustvarjanja, štiri Ribnikarjeve umetnine pa krasijo avlo. Razstavo je odprl tržiški župan Borut Sajovic, o avtorju je spregovoril kustos Aljaž Pogačnik, zbrane pa je pozdravila direktorica Melanija Primožič. Slovesnost je obogatil s pesmijo kvintet bratov Zupan. Slavljenec je bil deležen številnih čestitk, za kar se je vsem zahvalil.

Drugi Tržiški gledališki maraton

Boris Kuburič

Križe - Območna izpostava Javnega sklada RS za kulturne dejavnosti Tržič je bila organizator 2. Tržiškega gledališkega maratona, ki so ga poimenovali po dolgoletnem tržiškem ljubiteljskem igralcu in režiserju Dolfetu Anderletu (1909-1982). Od četrtka, 8. aprila, pa do nedelje, 11. aprila 2010, vsakič ob 19. uri, so se na odru Kulturnega doma v Križah zvrstile gledališke predstave, ki so nastale v sezoni 2009/ 2010. V četrtek, 8. aprila 2010, so se s komedijo Marjana Marinca Poročil se bom s svojo ženo v režiji Ane Peharc predstavili člani Kulturnega društva Lom.

Foto: Slavko Bohinc

Člani KD Kruh Križe med predstavo Kako se znebiti tujca

V petek, 9. aprila 2010, so se na odrskih deskah kriškega kulturnega doma predstavili člani KUD Podljubelj s predstavo Matjaža Zupančiča Razred v režiji Irene Udovč. Sobotni večer, 10. aprila 2010, je bil rezerviran za komedijo Gorana Gluvića Videoklub v izvedbi skupine Smeh pri Mladinskem gledališču Tržič v režiji Borisa Kuburiča ter monokomedijo Tanje Ahačič Obleka naredi človeka v produkciji KD Kruh Križe ter v režiji Marinke Kenk Tomazin. Zadnji dan maratona, v nedeljo, 11. aprila 2010, pa so se na domačem odru predstavili člani KD Kruh Križe in ponovili komedijo Stepana Lobozereva Kako se znebiti tujca v režiji Marinke Kenk Tomazin.

Ob osrednjem programu maratona pa bodo na sporedu še nekatere spremljajoče predstave: v torek, 6. aprila 2010, in ponedeljek, 12. aprila 2010, bodo za učence OŠ Križe oz. OŠ Bistrica člani skupine Smeh ponovno odigrali predstavo Videoklub, v petek, 9. aprila, ob 9., 10. in 11. uri pa bodo za najmlajše učence OŠ Križe in Vrtca Križe člani otroške gledališke skupine POŠ Lom pod Storžičem pri KD Zali rovt Tržič odigrali muzikal Miškin dežnik.

Foto: Ana Peharc

Komedija Poročil se bom s svojo ženo KUD-a Lom

Tržič

Koncert učiteljskih zborov

Organizatorji vabijo ljubitelje lepega petja na 12. Mednarodni koncert učiteljskih pevskih zborov Učiteljeva pesem 2010. Prireditev bo 14. maja ob 19.30 v Dvorani tržiških olimpijcev. Na koncertu bodo nastopili Vokalno instrumentalna skupina Zali rovt OŠ Tržič, Moška klapa MALI GRAD - Kamnik, Ženska klapa Volosko - Opatija, Ženski pevski zbor Kulturnega društva Bistrica pri Tržiču, Učiteljski ženski pevski zbor MAVRICA - Jesenice, Učiteljski ženski pevski zbor OŠ Naklo, Učiteljski ženski pevski zbor OŠ Šenčur, Pevski zbor Koledva Glasbene šole Radovljica, Učiteljski ženski pevski zbor OŠ Dob in Skupina Akord - Italija. Povezovalci koncerta bodo člani Vokalno instrumentalne skupine Zali rovt z gosti. Slavnostni govornik bo Borut Sajovic, župan Občine Tržič in poslanec Državnega zbora RS. Koncert bodo omogočili: JSKD RS, JSKD - OI Tržič, Občina Tržič, OŠ Tržič, OŠ Naklo, OŠ Šenčur in OŠ Dob. M. Č.

PRODAMO/ ODDAMO POSLOVNI PROSTOR

V poslovni stavbi Trgovskega centra Spar Tržič, ob Cesti Ste Marie aux Mines, je družba IMOS, d. d., zemljiškoknjižni lastnik poslovnega prostora, primernega za skladiščno dejavnost.

Prostor je zagrajen z mrežo in zajema skupno **849,30 m2.** Letnik stavbe je 2006. Prostor ima možnost lastnega dostopa po klančini, speljani na levi strani ob stavbi trgovskega centra Spar. Prostoru pripada dodatno še 9 parkirnih mest na parkirišču pred objektom trgovskega centa Spar.
Cena: prodaja 330 EUR/m2 oz. najem 245 EUR/mesec.

Več informacij na www.imos.si, prodajna služba IMOS, d. d., 01/47-33-359 ali 040/829-749

Mali oglasi

Obvestite Gorenjke in Gorenjce, kaj prodajate, kupujete, ponujate, menjate ...

Oddajte svoj mali oglas po tel.: **04/201 42 47**, po faxu: **04/201 42 13** ali e-pošti: malioglasi@g-glas.si.

Gorenjski Glas

Kultura, oglasi

Humoristi z novo predstavo

Člani gledališke skupine Smeh se predstavljajo s komedijo Videoklub, ki jo je režiral Boris Kuburič. Po premieri v Lešah so imeli osem ponovitev, zadnjo na tržiškem odru.

Stojan Saje

Jana Kus, David Ahačič, Janez Kikel, Marja Bohinjec in Marina Bohinc (od leve) v komediji Videoklub

Tržič - Mladinsko gledališče Tržič, ki ima petintridesetletno tradicijo, je vedno imelo v svojih vrstah odlične humoriste. Leta 1984 so ustanovili humoristično skupino Smeh, ki navdušuje občinstvo z lastnimi skeči in satiro iz domačega okolja. Že nekaj let uprizarja tudi enodejanke drugih avtorjev.

"Letos smo pripravili predstavitev komedije Videoklub, ki jo je napisal slovenski pesnik, pisatelj in dramatik Goran Gluvić. Delo izpred četrt stoletja je še danes aktualno, saj osvetljuje našo zasvojenost z vizualnimi mediji. Končno imamo v Tržiču imenitno igralsko ekipo, s katero smo v treh mesecih postavili na oder nevsakdanjo predstavo. V njej nastopajo **Marina Bohinc** (gledalka 3), **Jana Kus** (gledalka 2) in **Marja Bohinec** (gledalka 1), **Janez Kikel** (gledalec 3) in **David Ahačič** (gledalec 1) v filmskem klubu. Smešna zgodba, ki je doživela premiero 5. aprila v Lešah in ponovitev isti dan na Brezjah pri Tržiču, je povsod navdušila gledalce. Igrali smo jo še na gledališkem maratonu Dolfeta Anderleta v Križah in v vseh treh tržiških osnovnih šolah. V Tržiču je na vrsti osma ponovitev. Maja načrtujemo gostovanja izven domače občine," je povedal **Boris Kuburič**, ki je tudi tokrat poskrbel za režijo.

Preprosta scena - plakati za stare filmske uspešnice v ozadju in pet stolov v ospredju - občinstvu razkriva prizorišče. Zvočna podlaga iz filma Casablanca daje vedeti, kaj se bo tam dogajalo. Ampak, ne povsem! V filmski klub pridejo drug za drugim gledalka 3, gledalka 2, gledalec 3 in gledalka 1. Manjka le še gledalec 1, ki zaradi zamude prvič zmoti sosede. Ko mu ne pustijo prižgati cigarete, grize in ščiplje nohte, glasno kašlja in protestira, ker se noče nihče pogovarjati. Nato ugotavlja, da ne vidi podnapisov. Zaman išče očala, se spet znaša nad sosedi, da ga mučijo z gledanjem. Takrat prekipi gledalki 2, ki pretepe gledalca 1 in ga nažene iz dvorane. Potem sami razpravljajo, ali je bilo to prav ali ne. Toda gledalec 1 se jim spet pridruži, tokrat s steklenico piva. Vstaneta še dve gledalki in gledalec; vrnejo se s hrano. Med prigrizkom jim gledalec 1 vsiljuje svojo žalostno življenjsko zgodbo, ob kateri dočakajo konec filma. In takrat se vse razplete! Vsi so člani iste družine - hči in sin, mama, babica in ded. Slednji napove, da bo jutri on motil program, zato naj se občinstvo pripravi.

VABLJENI V NAŠE PREDSTAVNIŠTVO V TC DETELJICA

Delovni čas:
ponedeljek in sreda: od 14.00 do 19.30
torek, četrtek in petek: od 8.00 do 16.00
Zavarovalnica Triglav, d.d.
Območna enota Kranj, Predstavništvo Tržič,
TC Deteljica, Cesta Ste. Marie aux mines 36, Tržič
Informacije: 04 / 5925 230

Ob sklenitvi ali obnovi **AVTOMOBILSKEGA ZAVAROVANJA** prejmete **ŠTEVILNE POPUSTE, v MAJU 2010** pa boste prejeli še **DODATNE UGODNOSTI**.

POVEJTE NAPREJ. triglav www.triglav.si
ZAVAROVALNICA TRIGLAV, D.D.

Igralska skupina "3. vrsta, 5. sedež"

Kulturno umetniško društvo Podljubelj je z letom 2010 dobilo še eno odraslo igralsko skupino, ki nosi ime "3. vrsta, 5. sedež". Prvi odrski izziv novoustanovljene skupine je postala situacijska komedija odličnega Vinka Möderndorferja Transvestitska svatba.

Kristina Kavčič

Na večer premiere omenjene komedije, 20. marca, je v podljubeljski dvorani 20 minut pred začetkom zevala praznina. Škoda, smo si mislili. Dva tedna pred premiero praktično ni minil večer brez vaj, ki so nam prinašale toliko smeha in zadovoljstva, hkrati pa tudi trdega dela. In zdaj je bilo v dvorani šest ljudi. Potem pa sedem, osem, deset, dvajset ... ob sedmih pa se jih je nabralo več kot 150! Torej se podljubeljsko občinstvo tudi nam ni izneverilo. Čudovito je bilo doživeti prvi naval smeha v dvorani, ki se je le še stopnjeval in postavil naš trud na pravo mesto. Kaj pomeni na oder postaviti izvrstno napisano situacijsko komedijo, se nam v resnici ni niti sanjalo. Pri branju smo se resnično zabavali, na odru pa se je začelo pravo delo. V vlogo Luka je skočil Miha Lindav, njegovega iznajdljivega prijatelja Žareta je poosebil Bojan Rejc, zapeljivka Kristina je postala Rebeka Peharc, njen mož Maks je našel šofersko dušo v Andreju Ahačiču, Lukova starša pa sta postala Mičo Dragičevič in Kristina Kavčič. Brez šepetalke Andreje Meglič in Urha Dragičeviča, ki je skrbel za luči in zaveso, tudi ne bi šlo. Ker pa med nami ni režiserja, je kot mentor na pomoč na koncu priskočil Igor Likar in z njegovimi napotki je komedija dobila prave obrise. Za kaj torej gre? Že v naslovu komedija obljublja bolj ali manj nenamerno zmedo z oblačili, ki se skozi situacije in preplete stopnjuje do skorajšnje poroke, ki pa je pravzaprav čisto logična. Očka v sinovem stanovanju naleti na - po njegovem mnenju - mično gospodično. Še dobro, saj je že mislil, da je sin "dvocevka", ko je našel tisto fotografijo z golim črncem s sinovega potovanja! Lahko si le mislite, kako se stvari zapletejo. Ljubitelji komedij so se zbrali tudi na ponovitvi, ki je bila 23. aprila v Kulturnem centru Tržič. Odličen odziv, pozitivna energija in spet tisti srčni smeh so dokazali, da komedije v Tržiču padejo na plodna tla, kar je tudi nam zagotovo dalo še večjo motivacijo. Seveda pa vsi skupaj povabljeni na katero od prihodnjih ponovitev.

Bojan Rejc, Rebeka Peharc in Miha Lindav v vlogah Žarke, Kristine in Luka | Foto: Ana Peharc

Zadovoljni igralci po predstavi so bili veseli bučnega aplavza. | Foto: Ana Peharc

Šport

Mednarodni kegljaški turnir

Ema Zajc

Na kegljišču v Tržiču je bil veliki Mednarodni turnir v kegljanju za leto 2010. To je bil že devetnajsti veliki turnir po vrsti in prvi Kodrov Memorial. Lani je umrl dolgoletni predsednik kegljaškega kluba Ljubelj - Drago Koder. Bil je "alfa in omega" v kegljaškem klubu v letih 1953 - 1990, zato so se kegljači odločili, da veliki turnir poteka tudi v njegov spomin.
Nastopilo je več kot tristo tekmovalcev in tekmovalk iz Slovenije, Avstrije, Hrvaške, Bosne in Hercegovine, Srbije in Makedonije. Na turnirju je nastopila tudi moška mladinska reprezentanca SLO, ki bo letos nastopala na svetovnem prvenstvu v kategoriji U-23 na Reki/Hrvaška. Med njimi se nahajata tudi dva naša Tržičana - Blaž Čerin v kategoriji U-23 in Anže Bajželj v kategoriji U-14.
Podiranje kegljev je bilo uspešno in na visoki ravni, kar je publika nagradila z dobrim navijanjem.
Med člani je zmagal bivši svetovni prvak in domačin Boris Benedik z najboljšim rezultatom turnirja - 648 podrtih kegljev, takoj za njim je bil Mark Bortek iz Mokronog z 643 podrtimi keglji in tretje mesto je zasedel Dušan Eržen z 638 podrtimi keglji.
Med ženskami je zmagala Doris Wuring, ki bo letos prestopila iz avstrijskega kluba v KK Ljubelj Tržič. Podrla je 596 kegljev. Drugo mesto je s 589 podrtimi keglji zasedla naša mlada Tržičanka Urša Mejač - še kadetinja, ki se še bori za vstop v državno reprezentanco SLO do U-23. Tretje mesto pa Majda Verbole iz Korotana in to s 588 podrtimi keglji.
Pri rekreativkah je zasluženo slavila domačinka Marija Kopač, ki je podrla 553 kegljev, druga je bila tudi domačinka Vera Ovsenek z rezultatom 523 podrtih kegljev in tretja Angelca Rupnik z Jesenic, ki pa je podrla 511 kegljev.
Pri rekreativcih pa je bilo zelo napeto in izenačeno. Izkazal pa se je z dobrim rezultatom, 580 podrtih kegljev, domačin Matjaž Ribič, drugi je bil Ivan Serec iz Hrastnika z 578 podrtih kegljev in tretji Stane Bučar iz Krke z 576 podrtimi keglji.
Na zaključku Mednarodnega Turnirja Tržič 2010 in 1. Kodrovega memoriala, pa je zasluženim posameznikom in posameznicam v kategoriji tekmovalcev in rekreativcev podelila nagrade in priznanja hčerka Draga Kodra.

Stojijo od leve proti desni: Rudi Nunar (5.m-rekreativci), Marija Kopač (1.m-rekreativke), Vera Ovsenek (2.m-rekreativke), hčerka pokojnega Draga Kodra, Matjaž Ribič (1.m-rekreativci); klečita: bivši svetovni prvak Boris Benedik (1.m-tekmovalci) in Štefan Jesenšek (4.m-tekmovalci)

Tržič

Praznična tekmovanja

Kegljaški klub LJUBELJ Tržič je izvedel 27. aprila tekmovanje za "Dan upora in 1. maj". Nastopilo je 28 tekmovalcev in tekmovalk iz Tržiča, ki so dosegli dobre rezultate. Med moškimi je slavil zmago **Jože Klofutar** s 606 podrtimi keglji, drugi je bil veteran **Jože Košir** s 565 podrtimi keglji, tretji pa je bil **Lado Sedej** s 562 podrtimi keglji. Med ženskami je prejela zlato kolajno **Francka Ličar,** ki je podrla 556 kegljev. Druga je bila **Mojca Sedminek** s 543 podrtimi keglji in tretja **Ema Zajc,** ki je podrla 529 kegljev. Med rekreativci je nastopil tudi tržiški župan **Borut Sajovic,** ki se udeležuje teh tekmovanj že nekaj let. Glede na to, da keglja v glavnem samo na tekmovanjih, je dosegel soliden rezultat (503 podrte keglje). **E. Z.**

Kegljači Ljubelja prvaki

Moška ekipa KK Ljubelj Tržič je v sezoni 2009/2010 igrala v 1.B SLO ligi in v 18 krogih izgubila samo dvakrat. Že kot jesenski prvaki so brez poraza zmagali v vseh desetih tekmah, kar se še ni zgodilo v zgodovini kluba, in je to že kazalo, da so fantje na dobri poti, da zmagajo v 1.B SLO ligi.

Ema Zajc

V 1. B SLO ligi so kegljači Ljubelja zasluženo osvojili prvo mesto in se veselijo vstopa v 1.A SLO ligo: Od leve proti desni stojijo: Domen Haler, Janez Čerin, Jernej Kopač, Dušan Eržen, Filip Praprotnik, Biserka Drinovec iz ŠZT, Bojan Černe, Ema Zajc - predsednik kluba, Ivan Kuharič, Štefan Jesenšek in najboljši igralec Jure Mejač; čepijo: župan Borut Sajovic, Jože Klofutar in še kadet Blaž Čerin. I Foto: arhiv KK Ljubelj Tržič

Z dobro igro in uigranim timom so fantje nizali uspehe in zmage tudi v drugem delu (poraz so utrpeli samo v Škofji Loki in Litiji) ter si tako priborili v naslednji sezoni 2010/2011 igranje v 1.A SLO ligi. Vodja moške ekipe Jure Mejač je v sezoni dal možnost igranja tudi mladim in perspektivnim kegljačem: tako sta igrala mladinca Domen in Anže Haler, kadet Blaž Čerin in Jernej Kopač. V drugem delu sezone se je ekipi pridružil še kegljaški veteran Dušan Eržen, kar je dalo ekipi večjo samozavest. Tako bo sedaj KK Ljubelj Tržič imel kar dve ekipi v 1.A državni ligi: moško in žensko, ki se je v 1.A SLO ligo uvrstila že lani. Župan Borut Sajovic in Biserka Drinovec iz ŠZT sta jima ob tej priložnosti čestitala in izročila posebno plaketo za ta odlični dosežek. KZS pa je prispevala lep pokal. Da pa je sezona v KK Ljubelj Tržič res bila uspešna, kažejo tudi rezultati mladih kegljačev. Tako so mladinci v sestavi: Anže Haler, Blaž Čerin, Anže Bajželj (oba še kadeta) in Luka Sivec, osvojili odlično drugo mesto na državnem prvenstvu mladinci ekipno, kjer so morali v štirih nastopih: v Cerknici, Kranju, Postojni in Tržiču, pokazati svoje znanje. Premagali so jih samo favorizirani mladinci iz kranjskega Triglava. Za 29 kegljev pa so premagali tretjeuvrščene mladince z Jesenic. V ekipi sta bila odlična oba kadeta Blaž Čerin, ki je imel četrti najboljši rezultat od vseh nastopajočih, in Anže Bajželj, ki je dopolnil komaj štirinajst let. Prav tako je ekipa mlajših mladincev - kadetov v sestavi: Blaž Čerin, Anže Bajželj, Luka Mihelič in Urša Mejač, tudi osvojila odlično drugo mesto na državnem prvenstvu, ki je potekalo v Cerknici in Novi Gorici. Tudi tu sta bila odlična Blaž Čerin, z drugim najboljšim rezultatom, in Anže Bajželj. Prvo mesto so izgubili proti ekipi Proteus, vendar samo za tri keglje. Tretjeuvrščeno ekipo iz Adrie pa so premagali za celih 110 kegljev. Vsi ti dobri rezultati pa so pripomogli, da so se kar štirje naši mladi kegljači uvrstili v priprave za državno reprezentanco do U-23 (Blaž Čerin, Anže Haler in Urša Mejač), do U-18 (Blaž Čerin in Urša Mejač) in do U-14 (Anže Bajželj), ki bo nastopila letos v maju na svetovnem prvenstvu na Reki. Želimo jim veliko uspehov, dobrih rezultatov pa tudi malo sreče.

Memorial Andreja Šmitka

Športno društvo Lom pod Storžičem je 10. aprila organiziralo drugi memorial Andreja Šmitka v streljanju z zračno puško.

Anton Meglič

Letošnjega tekmovanja se je udeležilo skoraj petdeset tekmovalcev, ki so nastopili v šestih moških in štirih ženskih starostnih skupinah. Tekmovalec z najboljšim rezultatom je osvojil prehodni pokal in letos je bil to član Modrega dirkača Zdene Grdič. Prvi trije po kategorijah so dobili medalje, zmagovalci kategorij pa pokale. Absolutno pet najboljših moških in pa tri najboljše ženske pa so dobili še posebna priznanja. Vsi nastopajoči pa so dobili tudi praktične nagrade.
V ženskih kategorijah so najboljše rezultate po kategorijah dosegle; Helena Gabrc in Milena Dolčič, obe DU Tržič, ter Jelka Škaper, Čadovlje, v kategoriji nad 50 let, v kategoriji od 40 do 50 let sta bili najboljši Mojca Zupan, ŠD Jelendol, in Anita Kostevc, Puškarstvo Špendal. Martina Šmitek, ŠD Lom, Irena Golmajer, Sak Podljubelj in Katja Šmitek so bile najuspešnejše v kategoriji do 40 let, Barbara Rožič, Sak Podljubelj, Andreja Šmitek in Asja Šmitek, obe ŠD Lom, pa v kategoriji mladink. Med moškimi so se najbolj izkazali; v kategoriji nad 70 let Franci Knific, Drago Uzar in Pavel Sajovec, vsi DU Tržič, od 60 do 70 let Blaž Klemenc, Pavel Pogačnik in Anton Škufca, prav tako vsi DU Tržič. Prva tri mesta med moškimi v kategoriji od 50 do 60 let so zasedli Henrik Perko, Biomag, Jože Romšak, DU Tržič, in Anton Meglič, Modri dirkač, Zdene Grdič, Modri dirkač, Jože Tišler, ŠD Lom, in Marjan Mohorč, Modri dirkač, pa v kategoriji od 40 do 50 let. Med moškimi od 20 do 40 let sta bila najboljša Grega Gašperlin, ŠD Jelendol, in Davor Perne, Kontakt P, med mladinci pa sta se najbolj izkazala Žan in Urh Dragičevič, oba Sak Podljubelj.
Vsi udeleženci so bili navdušeni nad samo organizacijo tekmovanja. Organizator ŠD Lom se vsem sponzorjem zahvaljuje za prispevane nagrade.

Memorial Andreja Šmitka je postal eno od tradicionalnih tekomovanj v streljanju z zračno puško.

Tekmovanje v namiznem tenisu

Namiznoteniški klub Križe in Športna zveza Tržič sta organizirala 23. aprila odprto občinsko tekmovanje v namiznem tenisu v telovadnici OŠ Križe. Tam je nastopilo več kot 30 igralcev in igralk; najmlajši je bil star 8 let, najstarejši pa več kot 60 let. Rezultati: mlajši igralci in igralke do 10 let - 1. mesto Klemen Vrankar, 2. mesto Mitja Kodorovič, 3. mesto Blaž Seifert; mlajši igralci in igralke do 15 let: 1. mesto Sabina Dobrin, 2. mesto Jan Oman, 3. mesto Dejan Ulčnik; igralci od 15 do 50 let: 1. mesto Nejc Legat, 2. mesto Haris Bapič, 3. mesto Emil Steiner; igralci nad 50 let: 1. mesto Miro Nadišar, 2. mesto Boris Polajnar, 3. mesto Janez Muzik; dekleta in ženske od 31 let dalje: 1. mesto Milena Dolčič, 2. mesto Mojca Zupan, 3. mesto Katja Vrankar. Dobitnikom medalj čestitamo. V svoje vrste vabimo ljubitelje namiznega tenisa, še posebej otroke. Vpišejo se lahko ob ponedeljkih in sredah od 17. ure do 18.30 v Dvorani tržiških olimpijcev in ob petkih od 16.30 do 18.30 v OŠ Križe. **M. D.**

Šport

Ponosni na odlične športnike

V tržiški občini odličnih športnikov in športnic ne manjka, za uspehe v lanskem letu pa je naslov najboljšega športnika Tržiča že četrto leto zapored osvojil smučar Andrej Jerman.

Vilma Stanovnik

Tržič - Zadnji marčevski petek sta domača občina in športna zveza v Dvorani tržiških olimpijcev pripravili večer s tržiškimi olimpijci. Razveseljiv je namreč podatek, da je na letošnjih olimpijskih igrah v Kanadi sodelovalo kar sedem tržiških športnikov, vsi pa so si na prireditvi zaslužili glasen aplavz. To so: alpski smučarji **Janez Jazbec**, **Andrej Jerman**, **Andrej Križaj** in **Rok Perko**, deskar **Žan Košir**, skakalec **Mitja Mežnar** in nordijski kombinatorec **Mitja Oranič**.

Hkrati so na prireditvi podelili priznanja najboljšim in najbolj obetavnim športnikom. Med najbolj obetavnimi so športna plezalka **Jerca Meglič** (ŠPO PD Tržič), ki je prejela priznanje za osmo mesto, balinar **Matej Kavčič** (BK Tržič), ki se je uvrstil na sedmo mesto, kegljač **Blaž Čerin** (KK Ljubelj), ki je osvojil šesto mesto, nordijski kombinatorec **Matej Drinovec** (NSK Tržič Trifix), ki si je zaslužil peto mesto, smučarski skakalec **Luka Leban** (NSK Tržič Trifix), ki je osvojil četrto mesto, kegljačica **Urša Mejač** (KK Ljubelj), ki je osvojila tretje mesto, smučarski skakalec **Urban Sušnik** (NSK Tržič Trifix), ki je dobil priznanje za drugo mesto, in športni plezalec **Jure Bečan** (ŠPO PD Tržič), ki je dobil naziv najbolj obetavnega športnika Tržiča.

Župan Borut Sajovic in predsednik Športne zveze Boris Tomazin z najboljšimi tržiškimi športniki leta 2009 (z leve proti desni): Matej Sova, David Primožič, Klemen Bečan, Rok Perko, Andrej Jerman, Mitja Oranič in Mitja Mežnar. Uroš Ban se prireditve ni mogel udeležiti. | Foto: Gorazd Kavčič

Podelitvi nazivov najbolj obetavnih športnikov je sledila podelitev priznanj najboljšim. Na osmo mesto se je uvrstil športni plezalec **Matej Sova** (ŠPO PD Tržič), na sedmo smučar v telemarku **David Primožič** (Telemark klub Kranj), na šesto športni plezalec **Klemen Bečan** (ŠPO PD Tržič), na peto alpski smučar **Rok Perko** (SK Tržič), na četrto nordijski kombinatorec **Mitja Oranič** (NSK Tržič Trifix), na tretje smučarski skakalec **Mitja Mežnar** (NSK Tržič Trifix), na drugo padalec **Uroš Ban** (ALC Lesce), že četrto leto zapored pa je naslov najboljšega tržiškega športnika osvojil alpski smučar **Andrej Jerman**.

Tek z zgodovino

Včasih so tekli na Kriško goro, zadnja leta do Gozda. Gorski tek pod Kriško goro je odprl sezono Gorenjskega pokala v rekreativnih tekih.

Maja Bertoncelj

Uvodna tekma letošnjega Gorenjskega pokala v rekreativnih tekih je bila 18. aprila z gorskim tekom pod Kriško goro, 17. memorialom Janka Likarja, ki je potekal v organizaciji PD Križe. Na 6,9 kilometra dolgo progo z 391 m višinske razlike se je iz Križev podalo 86 tekmovalcev.

Tek ima dolgo in zanimivo zgodovino, o kateri je več povedal **Ivan Likar**, predsednik PD Križe in vodja tekmovanja: "Prvi tek je bil leta 1954, eno leto po odprtju koče na Kriški gori. Na startu je bilo 32 tekmovalcev, na cilju na vrh Kriške gore jih je prišlo le dvanajst. Leta 1992 je bil nato organiziran prvi tek po markiranih planinskih poteh, leto kasneje pa je bil prvi tek v spomin na Janka Likarja. V začetkih se je teklo vse do vrha, dvakrat tudi za Pokal Slovenije v gorskih tekih. Mejnik je bil leta 2004, ko smo morali organizatorji zaradi zimskih razmer na poti progo spremeniti. Odločitev je bila, da se teče do Gozda. Tako je potem ostalo in tudi danes vidimo, da je bila odločitev pravilna. Na Kriški gori je še sneg." Kot je dejal, pri organizaciji teka sodeluje okrog trideset ljudi. Tekači v Križe radi pridejo, tudi letošnji zmagovalec **Boštjan Hrovat**, ki je za progo potreboval 31 minut in 36 sekund. Odločilno prednost si je nabral že v ravninskem delu. Drugi je bil **Bojan Ambrožič** (+59), tretji pa **Marko Pintar** (+1:15). Prva med ženskami je bila **Valerija Mrak** (38:07). Najhitrejši Tržičan je bil na 5. mestu **Žiga Klemše** iz Podljubelja (33:07), ki tekmuje za TSK Olimpik. V zimskih mesecih je turni smučar, ko snega ni več, teče in kolesari. Na teku je bilo še kar nekaj občanov Tržiča na čelu z županom **Borutom Sajovicem** (47:43). Med Tržiškimi strelami je v cilj pritekel **Blaž Erjavec** (40:36). "Tečem deset let, pravzaprav nikoli nisem nehal teči. Poleg tega se ukvarjam tudi s tekom na smučeh, turno smučam in kolesarim. Na tem teku sem bil velikokrat, tudi že takrat, ko se je teklo še do vrha Kriške gore," je povedal rekreativec iz Žiganje vasi.

Na startu je bilo 86 tekačev, najhitrejši je bil Žiga Klemše.

Blaž Erjavec iz vrst Tržiških strel

Uspešno sklenili tekaško sezono

Rok Šolar

Tržiške tekmovalke in tekmovalec v teku na smučeh in biatlonu, ki tekmujejo za Tekaško smučarski klub Merkur Kranj, so uspešno zaključili sezono 2009/2010. Po odličnem začetku in doseženih rezultatih v januarju na obeh mednarodnih tekmovanjih v Italiji so z zelo dobrimi rezultati nadaljevali vse do konca sezone. Tako so Tržičani Anthea Grum, Anita Klemenčič, Anže Marin, Rozalija Osmić Golmajer in Nina Klemenčič pripomogli, da je TSK Merkur Kranj v skupni razvrstitvi Pokala Geoplin med 17 slovenskimi klubi zasedel odlično drugo mesto. V točkovanju otroških kategorij (mlajše deklice in dečki ter starejše deklice in dečki) se je klub povzpel na najvišjo stopničko, v točkovanju odraslih kategorij (mlajše mladinke in mladinci, starejše mladinke in mladinci, juniorke in juniorji ter članice in člani) pa na tretje mesto. Prav v otroški kategoriji so skozi celo sezono pridno nabirali točke vsi zgoraj našteti Tržičani, razen Antheje, ki pa je s svojim prispevkom točk pripomogla, da se je TSK Merkur Kranj dobro uvrstil tudi v odraslih kategorijah.

Zelo dobro so se odrezali tudi kot posamezniki v skupnem seštevku Pokala Geoplin. V kategoriji mlajših deklic je med 59 tekmovalkami Nina zasedla četrto in Rozalija deseto mesto. Anže je v kategoriji starejših dečkov med 38 tekmovalci zasedel peto mesto, Anthea pa v kategoriji mlajših mladinк med 16 tekmovalkami četrto mesto. Najboljšo uvrstitev v skupnem seštevku je v kategoriji starejših deklic med 32 tekmovalkami z odličnim drugim mestom dosegla Anita.

Ob koncu sezone so se smučarji tekači 27. in 28. marca pomerili na državnem prvenstvu odraslih kategorij v štafetah in maratonu na Pokljuki. Prvi dan je potekalo tekmovanje štafet (3 x 3,3 - ženske in ml. mladinci oz. 6,6 km - ostale kategorije) v prosti tehniki. Anthea je s klubskima kolegicama v kategoriji mlajših mladinк postala državna prvakinja, Nina in Anita sta s klubsko kolegico Polono v isti kategoriji postali državni podprvakinji. Le za nekaj sekund pa je Anže s klubskima kolegoma Matijem in Nejcem v kategoriji mlajših mladincev zaostal za tretjim mestom.

Za piko na i tekaške sezone sta se Anita in Anthea odločili, da se bosta v nedeljo prvič podali na 20 km dolgo progo. Med starejšimi mladinkami se je na zelo zahtevni progi Anita uvrstila na šesto mesto in Anthea na petnajsto mesto.

Starejše deklice (prva levo stoji Anita Klemenčič, ki je bila lani skupno druga) ter tekaški vzornici Vesna Fabjan in Petra Majdič. | Foto: Valentin Klemenčič

Kot kaže, se Anthea vse bolj spogleduje z biatlonom, saj je v letošnji sezoni skoraj na vseh tekmah v biatlonu v svoji kategoriji stala na zmagovalnih stopničkah. Brez medalje ni ostala niti na državnem prvenstvu, kjer je zasedla odlično tretje mesto. Na isti tekmi sta nastopili tudi Nina in Rozalija, ki sta se v svoji kategoriji uvrstili na četrto in sedemnajsto mesto.

TSK Merkur Kranj bo v prihodnji sezoni za točke v skupnem seštevku lahko računal tudi na vsaj tri najmlajše tržiške tekmovalke: Nežo Perko, Ano Marin in Lizo Kavčič. Te so v letošnji sezoni že začele nabirati prve izkušnje na tekmovanjih med cicibankami. Z zavzetostjo na treningih in izkazano tekmovalnostjo na tekmah so pokazale, da se zgledujejo po vzornicah Vesni Fabjan in Petri Majdič.

Stari orli 2010

Nordijski smučarski klub Tržič Trifix v sodelovanju s Krajevno skupnostjo Sebenje v soboto, 8. maja 2010, v smučarsko skakalnem centru Sebenje organizira prav posebno prireditev pod imenom "Stari orli". Udeležili se je bodo sedanji in nekdanji smučarski skakalci iz vse Slovenije, med njimi tudi kar nekaj "velikih" imen tega smučarskega športa Mitja Mežnar, Mitja Oranič, Primož Peterka, Robert Kranjec, Jernej Damjan, Matjaž Zupan, Franci Petek in še številni drugi. Tekmovalci se bodo za ogrevanje najprej ob 12. uri pomerili v nogometu, ki mu bo ob 15. uri sledila tekma v smučarskih skokih na 25-metrski skakalnici pod posebnimi pravili tekmovanja. B. D.

Razvedrilo, oglasi

Tretji vikend kulture in smeha

Tretji vikend v aprilu je potekal v dvorani na Brezjah pri Tržiču v organizaciji Kulturnega društva Sveta Neža tretji Vikend kulture in smeha.

Majda Pogorelec

Prvi večer se nam je predstavilo Kulturno društvo Brezje in Dramska skupina Smeh teater s komedijo v treh dejanjih avtorja Franca Ankersta Skok čez plot. "Skok čez plot" je fraza, ki znano zveni. Ta fraza je pravzaprav že kot obče ime za vse brezštevilne zgodbe, ki jih pod tem imenom piše življenje. Zgodbo je skozi vse tragikomične scene in zaplete do srečnega konca nosila situacijska komika in humor. V soboto smo se predstavili člani domače dramske skupine Bodoči Bodeči s komedijo avtorice Alenke Vidmar Nasvetov ni n`kol preveč v režiji Grega Pungarška. Tri prijateljice v prijetnem domačem kmečkem vzdušju preživljajo svoje sobotne dopoldneve z "ročnimi deli". Pri tem jih kratkočasi Metina mama, ki rada pogleda v kozarček in ima vedno pripravljeno kakšno navihano modrost, s katero jih poduči. Nikoli jim ne zmanjka tem, sploh če pri tem govorijo o svojih moških ...
Igrajo: Pavla Papler, Majda Pogorelec, Nataša Ovsenek, Marta Frantar, Gabrijel Eržen, Rok Zupan, Marjan Srdanovič. To je bila že trinajsta ponovitev naše predstave. Zadnji večer pa so nas nasmejali Člani KUD Venčeslav Taufer iz Dol pri Litiji s komedijo Zakonci stavkajo. Zgodba pripoveduje o tipičnem vaškem življenju v prvi polovici prejšnjega stoletja. Komični prizori, spontano dogajanje, vaško opravljanje in nepričakovan razplet dogodkov nam je polepšal večer in še nekaj naslednjih dni zraven. Pohvalno je, da so bile vse tri predstave zelo dobro obiskane, kar je priznanje in spodbuda za naše delo v prihodnje. Se srečamo spet prihodnje leto.

KUD Venčeslav Taufer iz Dol pri Litiji

Dramska skupina Bodoči bodeči z Brezij pri Tržiču

Kulturno društvo Brezje in Dramska skupina Smeh teater

Evi so se uresničile sanje

Z izidom debitantskega albuma zasedbe E.V.A. so se Evi Moškon uresničile dolgoletne sanje.

Ana Hartman

Tržič - Sredi aprila je luč sveta ugledal prvi album **Eve Moškon** in njene zasedbe, ki sliši na ime E.V.A. (Electric Venom Agency). Poimenovali so ga z vabljivim naslovom Pridi greva, kot pravi pevka iz Tržiča, pa so bili občutki ob izidu prelepi, saj je precej let verjela in upala na ta dan. Na albumu je trinajst skladb, obarvanih z elementi housa, funka in popa. Večino besedil je Eva napisala sama in so v večji meri plod njenih doživljanj in izkušenj. "Kakšno besedilo sem napisala že kot najstnica, sedaj pa sem k temu pristopila bolj pogumno, saj je nekaj najlepšega, če poješ o čustvih, izkušnjah, ki pridejo iz tebe. To mi prinaša še več osebne sreče, včasih mi pomeni tudi odlično psihoterapijo," pove v smehu. Glasba je plod zasedbe, ki jo poleg nje sestavljajo še **Luka Vehar** in **Andrej Pekarovič** na kitarah, **Mitja Kavčič** na klaviaturah, **Piero Malkoč** na basu, **Gašper Peršl** za bobni ter spremljevalni vokalistki **Katja Koren** in **Karin Zemljič.** V prihodnje jih čakajo promocija albuma in koncerti, ki se jih še posebej veselijo. Sredi maja med drugim nastopajo v škofjeloški Rdeči ostrigi.
Eva sicer album dojema kar kot svojo 'dojenčico': "Čeprav še nisem postala mama, se mi zdi, da je veselje lahko primerljivo v smislu, da sem za to živela in dihala mnogo let. Odzivi so super." Pa morda že razmišlja o pravih dojenčkih? "V otroke sem 'zaljubljena'. Ko bom v veselem pričakovanju, boste opazili. Menda se ne da skriti," je odvrnila v smehu.
Spomnimo, da je Evo pred petimi leti med znane slovenske pevke izstrelil duet z **Janom Plestenjakom** Iz pekla do raja. "Biti medijsko izpostavljen dobesedno čez noč ni mačji kašelj, še zlasti za tiste, ki smo bolj sramežljive narave. Osebno mi je izstrelitev v medijski prostor prinesla dragocene izkušnje, ki so bile nujne za mojo osebno rast. Postala sem bolj samozavestna, spoznala sem veliko posebnih ljudi, se sprijateljila s fotografsko in televizijsko kamero, dobila sem jasen vpogled v delovanje glasbene industrije, doživela sem lepe trenutke na koncertnih odrih v času dueta z Janom in še bi lahko naštevala. Nekatere potrditve so mi dale dodaten zagon, da ostanem del tega sveta," razmišlja Eva. Z Janom bi, kot zatrjuje, z veseljem znova združila moči, če bi se njune glasbene poti srečale.
Ob glasbi se Eva ta čas posveča tudi študiju andragogike, pred njo so še zadnji trije izpiti, uživa v organizaciji izobraževanj, ob koncih tedna pa dela na Radiu Antena. Kot pravi, jo je karizma, ki jo 'izžareva' mikrofon, tudi radijski, popolnoma prevzela.

Foto: arhiv zasedbe E.V.A. / Matic Zorman

Eva Moškon po duetu z Janom Plestenjakom uspešno nadaljuje glasbeno pot.

Foto: arhiv zasedbe E.V.A. / Matic Zorman

Zasedba E.V.A. ustvarja glasbo, obarvano z elementi housa, funka in popa.

MARKO VRHUNEC

JOSIP BROZ TITO

OSEBNOST - STVARITVE - TITOIZEM

Če želite vedeti več o Titu skozi oči njegovega najožjega sodelavca - šefa kabineta Marka Vrhunca, o Titovem značaju, načinu dela, družini in izvedeti podrobnosti o njegovi najbolj poznani ženi Jovanki, je to prava knjiga za vas.

Nova knjiga na 191 straneh je za naročnike Gorenjskega glasa na voljo po ceni **18 EUR** + poštnina.

Naročila sprejemamo na 04/201 42 41, ali na okencu Gorenjskega glasa, na Bleiweisovi cesti 4 v Kranju.

Gorenjski Glas

V pomlad stopimo v koraku s trendi in čisto novo kuharico Marie Claire! Presenetite najbližje s hitro pripravljeno svežo hrano in poudarite vznemirljiv, zdrav način življenja, ki gre z roko v roki s slastnimi svežimi sestavinami, enostavno pripravo, preprostostjo in slogom. Vsekakor slastno!

Mehka vezava, 254 strani. Redna cena knjige: 19,99 EUR.
Akcijska cena Gorenjskega glasa: samo **16,50 EUR**
Ceni knjige prištejemo še poštnino.

Knjigo lahko kupite na sedežu Gorenjskega glasa, jo naročite po tel.: 04/201 42 41 ali na: narocnine@g-glas.si.

Gorenjski Glas

Koledar prireditev, obvestila

Koledar prireditev maj

Petek, 7. maja, ob 19. uri v Knjižnici dr. Toneta Pretnarja

Pogovorna skupina z Rajkom Jerama s knjigo LeBDENJE

Sobota, 8. maja, ob 20. uri v Cerkvi sv. Katarine v Lomu pod Storžičem

Koncert ljudskih nabožnih pesmi; KD FS Karavanke

Sobota, 8. in 9. maja, v Dvorani tržiških olimpijcev

38. MIFOS, Mednarodni dnevi mineralov, fosilov in okolja; TD Tržič, Občina Tržič, DPMF Slovenije

Sobota, 8. maja, od 13. do 17. ure v Knjižnici dr. Toneta Pretnarja

Delavnica refleksne masaže stopal, vodi Helena Alenka Bizjak

Sobota, 8. maja, ob 12. uri v Smučarsko skakalnem centru Sebenje

Tekmovanje v smučarskih skokih in nogometu "Stari orli 2010"; NSK Tržič Trifix in KS Sebenje

Nedelja, 9. maja, ob 7. uri izpred OŠ Tržič

Planinski izlet: Javorniki nad Cerkniškim jezerom; PD Tržič

Nedelja, 9. maja, ob 15. uri v Kulturnem centru Tržič

Pokal Slovenije v akrobatskem rock'n'rollu; Plesni klub Tržič

Torek, 11. maja, ob 17. uri v Zdravstvenem domu Tržič

Srečanje onkoloških bolnikov; Društvo onkoloških bolnikov Slovenije

Torek, 11. maja, od 18.15 do 20.15 v Knjižnici dr. Toneta Pretnarja

ABC računalništva za starejše "50 PLUS"

Sreda, 12. maja, od 18.15 do 20.15 v Knjižnici dr. Toneta Pretnarja

ABC računalništva za starejše "50 PLUS"

Četrtek, 13. maja, iz Tržiča

Pohod v Dovžanovo sotesko; Društvo upokojencev Tržič

Četrtek, 13. maja, ob 19. uri na kmetiji odprtih vrat Obstar Sebenje

Predstavitev knjige IZUM SMUČARSKE TRADICIJE Boruta Batagelja; Tržiški muzej

Četrtek, 13. maja, ob 16. uri v Hipermarketu Mercator

Kuharska delavnica; Društvo diabetikov Tržič

Četrtek, 13. maja, od 18.15 do 20.15 v prostorih knjižnice

ABC računalništva za starejše "50 PLUS"; Knjižnica dr. Toneta Pretnarja

Petek, 14. maja, ob 19.30 v Dvorani tržiških olimpijcev

Mednarodni koncert učiteljskih pevskih zborov; KUD Zali rovt

Sobota, 15. maja, ob 7. uri izpred OŠ Tržič

Planinski izlet: Kuželjska stena v Beli Krajini; PD Tržič

Sobota, 15. maja, ob 7. uri iz Tržiča

Ekskurzija v Mozirski gaj in Logarsko dolino; Društvo diabetikov Tržič

Sobota, 15. maja, v Križah

Tekmovanje v tenisu za rekreativce; Športno društvo Bono šport

Sobota, 15. maja, ob 20. uri v Jožefovi dvorani

Koncert ljudskih nabožnih pesmi; KD FS Karavanke

Sobota, 15. maja, ob 20. uri v Dvorani tržiških olimpijcev

Koncert šolskega zabavnega orkestra; Glasbena šola Tržič

Torek, 18. maja, ob 19. uri v Knjižnici dr. Toneta Pretnarja

Teden vseživljenjskega učenja: mag. Uroš Plantan: Sodobna uporaba hipnoze; v sodelovanju z Društvom hipnoterapevtov Slovenije

Sreda, 19. maja, ob 18. uri v Knjižnici dr. Toneta Pretnarja

Teden vseživljenjskega učenja: Marjana Zupan in Damjana Škantar - Predstavitvena delavnica kaligrafije

Sreda, 19. maja, iz Grahovš

Pohod na Tolsti vrh; Planinsko društvo Tržič

Četrtek, 20. maja, ob 15. uri v Knjižnici dr. Toneta Pretnarja

Srečanje članov; Društvo slepih in slabovidnih

Četrtek, 20. maja, od 17. do 19. ure pred OŠ Križe

Test hoje; Športna zveza Tržič

Petek, 21. maja, ob 19. uri v Knjižnici dr. Toneta Pretnarja

Pogovorna skupina za samopomoč

Petek, 21. maja, ob 20. uri na Letnem kopališču Tržič

Ritem mladih - Srečanje tržiških pop rock skupin; Klub tržiških študentov in OI JSKD Tržič

Sobota, 22. maja, ob 9.15 izpred OŠ Tržič

Turno kolesarski izlet na planino Javornik; PD Tržič

Sobota, 22. maja, ob 20. uri v Kulturnem domu Križe

Koncert ljudskih nabožnih pesmi; KD FS Karavanke

Sobota, 22. maja, iz Tržiča

Planinski izlet za mlade planince na Snežnik; PD Tržič

Sobota, 22. maja, iz Tržiča

Izlet v Idrijo; Društvo upokojencev Tržič

Sobota, 22. maja, ob 16. uri na Baliništču v Bistrici

3. krog prve državne lige, člani, Bistrica : EIS Budničar; Balinarski klub Bistrica

Sobota, 22. maja, ob 10. uri na Baliništču v Bistrici

3. krog državne lige, članice, Bistrica : Buldog Trbovlje; Balinarski klub Bistrica

Petek, 28. maja, ob 18. uri po ulicah Tržiča

Tek po ulicah Tržiča; Športna zveza Tržič in VVZ Tržič

Petek, 28. maja, v Kulturnem domu Leše

Spev Dobrči, koncert pevskega zbora Dobrča z gosti; KUD Leše, KS Leše

Petek, 28. maja, v Dvorani tržiških olimpijcev

Koncert Pihalnega orkestra Tržič in začetek Tržiških poletnih prireditev; KD Pihalni orkester Tržič in Občina Tržič

Sobota, 29. maja, iz Tržiča

Planinski izlet: Lepa Plevelnica; PD Tržič

Sobota, 29. maja, iz Križev

Planinski izlet na vrh Korena; PD Križe

Sobota, 29. maja, ob 10. uri Atrij Občine Tržič

Otroške TPP: Zabava z medvedom Čalapinkom; Občina Tržič

Sobota, 29. maja, ob 9.30 Gostilna Pr'Benk

Vikend športa - odbojka na mivki; Klub tržiških študentov

Nedelja, 30. maja, ob 10. uri na igrišču OŠ Bistrica

Vikend športa - nogomet in košarka; Klub tržiških študentov

Tek po ulicah Tržiča

Športna zveza Tržič in VVZ Tržič bosta v petek, 28. maja 2010, organizirala 4. Tek po ulicah Tržiča. Zaradi del na Trgu svobode bo trasa proge spremenjena. Tekmovalci bodo razdeljeni v različne starostne kategorije. Start vseh tekov bo pri stolpnici. Družine z otroki bodo startale ob 18. uri, start rekreativcev na 1600 in 2400 m bo ob 18.20 in start teka na 10.000 m, ki šteje za državno veteransko prvenstvo, bo ob 18.35. Prijave organizator sprejema tudi na dan tekmovanja od 16. do 17. ure. B. D.

Akrobatski plesalci v Tržiču

Plesni klub Tržič obvešča vse ljubitelje plesa, da bo organiziral tradicionalni POKAL SLOVENIJE V AKROBATSKEM ROCK AND ROLL-u za vse kategorije, in sicer v nedeljo, 9. maja 2010, v dvorani Kulturnega centra Tržič. Začetek tekmovanja ob 15. uri. Tekmovanja se bo udeležilo več kot 60 plesnih parov iz vseh plesnih klubov iz Slovenije. Na tem tekmovanju sodeluje tudi osem tržiških plesnih parov. M. M.

Črni cestni priključek v Podljubelju

Aprila je Direkcija RS za ceste zaprla nelegalen priključek na glavno cesto v Podljubelju na Logu. Odločitev o zaprtju priključka ni bila sprejeta na Občini Tržič. Zaprt je bil zaradi nezadovoljstva občana Podljubelja, ki se je skliceval na popolno neurejenost priključka, potencialno nevarnost za hujše prometne nesreče in prometne nesreče z materialno škodo. Predvsem se je skliceval na blato na cesti zaradi vključevanja težkih tovornih vozil z neurejenega parkirišča in deponije lesa. Občan je obvestil tudi Policijo, Direkcijo RS za ceste in Občino Tržič. Uslužbenci DRSC so po ogledu ugotovili, da je cestni priključek črna gradnja, s prekopom priključka pa so onemogočili dostop na državno cesto.
Občina Tržič na odločitev DRSC ni imela vpliva. Vseeno pa menimo, da je bilo zaprtje desetletje uporabljanega dovoza z glavne ceste do petih stanovanjskih hiš preoster in prehiter ukrep, ker so se z zaprtjem pojavili tudi problemi zagotavljanja ustreznih intervencijskih poti za dostop do objektov na Logu. Občina Tržič bo pri rešitvi neljube situacije pomagala s pripravo projektov za ureditev in legalizacijo novega priključka na državno cesto ter pri doseganju nekega načelnega soglasja prebivalcev o tem. Prizadevali si bomo tudi, da bosta oba podjetnika uredila svoja parkirišča za tovornjake v skladu s predpisi. D. Z.

Gorenjska štipendijska shema 2010/2011 - objava Javnega poziva za delodajalce

Regionalna razvojna agencija Gorenjske (BSC Kranj) je 11. 3. 2010 objavila javni **poziv delodajalcem k oddaji vlog** za izbor v enotno regijsko štipendijsko shemo (RŠS) Gorenjske za šolsko/študijsko leto 2010/2011, **glede na njihove potrebe po kadrih.**

Javni poziv je namenjen delodajalcem s sedežem ali poslovno enoto v gorenjski regiji:
- ki želijo **pristopiti** k RŠS oziroma v sistem sofinanciranja kadrovskega štipendiranja kot tudi tistim,
- ki so v shemo **že vključeni.**

Pravico do vključitve v RŠS imajo delodajalci, ki se prijavijo na javni poziv s predpisanimi obrazci in izpolnjujejo razpisne pogoje.

Delodajalec, ki bo izbran, mora zagotoviti 50 % dodeljene kadrovske štipendije za štipendista, ki se bo po zaključku izobraževanja zaposlil pri tem delodajalcu, vsaj za čas prejemanja štipendije. Preostanek štipendije zagotovi štipenditor (BSC Kranj) iz sredstev Evropskega socialnega sklada, prek Javnega sklada Republike Slovenije za razvoj kadrov in štipendije.

Na podlagi izbire delodajalcev in njihovih potreb po kadrih bo štipenditor predvidoma jeseni objavil javni razpis štipendij za prihodnje šolsko/študijsko leto.

Javni poziv delodajalcem je **odprt do 18. junija 2010 do 14. ure.**

Dodatne informacije so na voljo na:
BSC, Poslovno podporni center, d. o. o., Kranj
Regionalna razvojna agencija Gorenjske
Cesta Staneta Žagarja 37, 4000 Kranj
tel.: 04/28 17 230, fax: 04/28 17 249
e-pošta: info@bsc-kranj.si, http://www.bsc-kranj.si
kontaktni osebi: Barbara Rupar in Franja Gabrovšek Schmidt

OBČINA TRŽIČ, TRG SVOBODE 18, 4290 TRŽIČ

tržiški glas GG

Mesto in vasi očistili smeti

Na akciji Očistimo Slovenijo je v tržiški občini sodelovalo 1159 prebivalcev. Po trinajstih krajevnih skupnostih so nabrali 315 kubičnih metrov odpadkov. Smeti ne sodijo v naravo!

V Zvirčah je Miha Dolžan zjutraj delil vreče in rokavice; štiriintrideset vaščanov je nabralo za sedem prikolic odpadkov.

Predsednik KS Kovor Janez Šter je vpisal več kot štirideset krajanov v Kovorju, druga skupina pa se je zbrala na Loki.

Andreja Potočnik, Borut Sajovic, Janez Mrak, Marjan Veternik in Samo Bečan so čistili od mesta do Bistrice.

Člani postaje GRS Tržič Primož Rožič, Vili Vogelnik in Bojan Žohar so pobrali smeti ob Tržiški Bistrici v mestu.

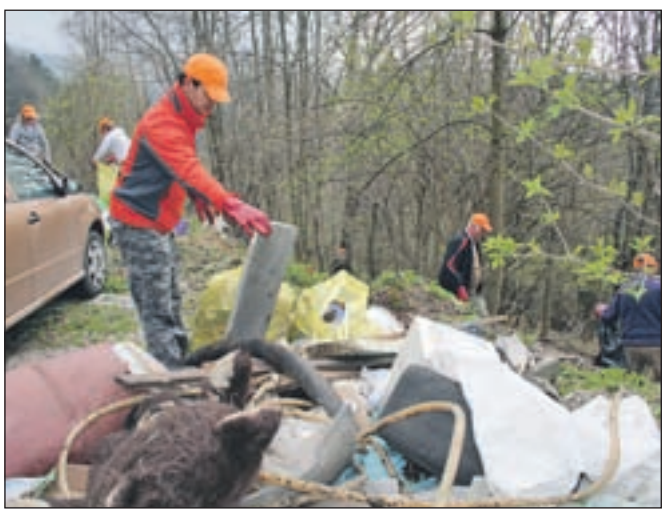

Člani stranke Zares so vzeli delo zelo zares. Odstranili so divje odlagališče odpadkov pri križišču za Gozd.

Okrog dvajset članov PGD Križe in drugih krajanov je poskrbelo, da je čista okolica šole in gasilskega doma.

V Žiganji vasi se je petinštirideset domačinov razdelilo v več skupin. Na sliki Dane Vidovič in drugi iz njegove skupine.

Veliko neželene navlake v naravi so nabrali tudi prebivalci Pristave. Odvažali so jo kar z avtomobilsko prikolico.

Na Brezjah pri Tržiču se je zbralo več kot devetdeset čistilcev. Odpadke so vozili v zabojnik pri avtobusni postaji.

Predsednik KS Podljubelj Dragan Njegovan in Peter Golmajer sta povedala, da je pobiralo odpadke šestdeset krajanov.

Predsednik KS Tržič-mesto Jože Prašnikar je sam peljal odpadke na deponijo. Pobiralo jih je le sedemindvajset meščanov.

Med sto udeleženci v KS Bistrica sta bila tudi predsednica Vida Raztresen in občinski svetnik Marjan Špehar.

Besedilo in fotografije: Stojan Saje