Kamničanka

Časopis občine Kamnik, 4. decembra 2020, leto 5, številka 21

Poklon Maistru in občinskim nagrajencem

Ker občina zaradi epidemije že marca ni mogla pripraviti proslave ob občinskem prazniku, so želeli priznanja občinskim nagrajencem podeliti ob dnevu Rudolfa Maistra, ki smo ga praznovali 23. novembra. A razmere druženja znova niso omogočile, zato so posneli priložnostni film in pripravili virtualno proslavo.

Jasna Paladin

Župan Matej Slapar je občane ob državnem prazniku, dnevu Rudolfa Maistra, letos nagovoril v posnetku, saj proslave občina ni mogla pripraviti. / Foto: Občina Kamnik

Kamnik – Občina Kamnik je dan Rudolfa Maistra letos praznovala skladno z duhom časa – namesto tradicionalne proslave so skupaj z Domom kulture Kamnik in Mladinskim centrom Kotlovnica pripravili virtualni dogodek oz. video, v katerem so združili posnetke položitve vencev pred Maistrovo rojstno hišo in njegovim spomenikom, županov nagovor, predstavitev letošnjih občinskih nagrajencev, rezultate sedmega nagradnega razpisa veteranskih in domoljubnih organizacij občin Kamnik in Komenda in celo kulturni program s slovensko himno, ki sta ga prispevala Primož Krt in Matic Smolnikar.

Župan Matej Slapar je tokrat z odra Doma kulture Kamnik nagovoril prazno dvorano, a obenem vse občane, saj je posnetek govora na ogled na občinski spletni strani. Poleg Maistrove veličine je, kot je ob občinskem prazniku že navada, poudaril tudi nekaj večjih in aktualnih projektov občine. Med najpomembnejšimi je omenil prizadevanja za odkup zemljišč na območju nekdanje smodnišnice, ki imajo za občino dolgoročni strateški pomen, gradnjo nove Osnovne šole Frana Albrehta, ki naj bi se začela s koncem letošnjega šolskega leta, ohranitev čiste pitne vode in s tem povezano gradnjo novih potrebnih vrtin (prvo od treh vrtin bodo zgradili že v prihodnjem letu), gradnjo novega Zbirnega centra za ravnanje z odpadki v Suhadolah, ki ga občina gradi skupaj z Občino Komenda, in sodelovanje občine pri kandidaturi za naziv Evropska prestolnica kulture 2025 s projektoma Mekinjski samostan in Kreativna četrt Barutana.

»Kamnik ima izjemno naravo, izjemne ljudi in izjemno dediščino. General Rudolf Maister - Vojanov je bil junak, ki nam je obranil dobršen del severne Slovenije in Štajerske ter s tem naredil temelje za ohranitev slovenskega naroda in slovenske besede. Tega ne smemo pozabiti, a tudi tega ne, da so danes med nami drugi junaki z veliko začetnico. V času, ko se borimo proti koronavirusu, nevidnemu sovražniku, ki seje tudi smrt, so med nami junaki, ki delajo, da je nam vsem lažje,« se je župan zahvalil številnim, med drugim tudi kulturnikom, ki so omogočili, da je letošnja proslava lahko potekala vsaj virtualno.

V posnetku so nato predstavili tudi letošnje nagrajence sedmega razpisa veteranskih in domoljubnih organizacij občin Kamnik in Komenda, tokrat z naslovom Kamnik v osamosvojitveni vojni. Priznanja je najboljšim podelil predsednik Koordinacijskega odbora Janko Brinovec. Priznanji za najboljše likovno delo sta prejeli Eva Rojc z Osnovne šole Toma Brejca (mentorica Mateja Pučnik Belavič) in Lija Osolnik z Osnovne šole Frana Albrehta (mentorica Anamarija Erčulj), priznanji za najboljše literarno delo pa Ivona Lederer z Osnovne šole Toma Brejca (mentorica Živa Blatnik) in Julija Maver z Osnovne šole Marije Vere (mentorica Maja Drolec).

Čeprav virtualno, je bila vrhunec obeležitve praznika tudi letos podelitev občinskih priznanj zaslužnim občanom (podrobneje smo jih predstavili v prilogi Kamničan-ke v marcu) – prejeli so jih Marta Grkman Repolusk (srebrno priznanje) za izjemno pedagoško delo na področju bralne kulture in pozitivno, ustvarjalno ter kakovostno sooblikovanje kamniške kulture, Terezija Mali (srebrno priznanje) za izjemno poslanstvo in delo ter doprinos k turistični in kulturni prepoznavnosti občine Kamnik, Boris Selko (srebrno priznanje) za prispevek na področju godbeništva na Kamniškem in v Sloveniji in Marjan Semprimožnik (bronasto priznanje) za uspehe na področju vodenja krajevne skupnosti, lokalne turistične organizacije, Gasilske zveze Kamnik in sodelovanje pri delu občinskega sveta.

Občina kupuje zemljišča v smodnišnici

Svetniki so potrdili predpogodbo za nakup zemljišč na južnem delu nekdanje smodnišnice, za kar bo občina namenila dobra dva milijona evrov.

Jasna Paladin

Kamnik – Deset let je že minilo od stečaja Kemijske industrije Kamnik in podoba območja nekdanje smodnišnice se je od takrat korenito spremenila. Namesto prej enega lastnika jih je na območju zdaj približno šestdeset, s tem pa je povezana tudi nevarnost za stihijski razvoj tega strateško zelo pomembnega območja. Občina dosedanjih javnih dražb za nakup ni izkoristila oziroma na njih ni bila uspešna, se je pa pred pol leta pokazala možnost za odkup južnega dela območja, parka pred vhodom in površin, po katerih potekajo ceste. Za zahtevna pogajanja z lastnikoma – družbama Iskra Mehanizmi in Iskra Mehanizmi Holding – je župan Matej Slapar pooblastil podžupana Bogdana Pogačarja in Sandija Uršiča, ki sta rezultat večmesečnih usklajevanj skupaj z direktorico občinske uprave Majo Sušnik predstavila tudi svetnikom.

V pogajanjih se je cena odkupa z začetnih 4,2 milijona evrov znižala na 1.990.956 evrov, s tem denarjem pa bo občina odkupila zemljišča v skupni površini 44.460 kvadratnih metrov in 3.640 kvadratnih metrov površin stavb, od tega je dobrih 21 tisoč kvadratnih metrov cest in drugih komunikacijskih površin. Kupnini bo morala občina prišteti še davek na promet z nepremičninami.

▸ 3. stran

Med lastnike zemljišč na območju nekdanje smodnišnice se bo kmalu vpisala tudi Občina Kamnik. / Foto: Jasna Paladin

Miklavžev obisk bo letos virtualen

Kamnik – Kljub trenutnim epidemiološkim razmeram bo v Kamnik v soboto, 5. decembra, ob 18. uri vseeno prišel Miklavž; sicer ne pod Mali grad, tako kot so bili otroci vajeni do sedaj, ampak kar v domove v živo preko kanala Doma kulture Kamnik na Youtubu. Njegov virtualni prihod bo popestrila igrica z naslovom Miklavž in štorklja, za glasbeno podlago bo poskrbela skupina Castlers, decembrske pesmi pa bodo zapele sestre Vrhovnik. Dogodek, ob katerem bodo postavili tudi novoletno jelko – prav takšno, kakršna bo letos stala v Vatikanu –, bodo organizirali Javni zavod Mekinjski samostan, Zavod za turizem, šport in kulturo Kamnik in Kulturno društvo dr. Franceta Steleta. **J. P.**

OBČINSKE NOVICE

Šola postaja realnost

S potrditvijo investicijske dokumentacije na občinskem svetu je občina izpolnila enega zadnjih zakonskih pogojev pred začetkom gradnje nove Osnovne šole Frana Albrehta. Razpis za izvajalca in nadzor gradnje bo objavljen v začetku leta.

stran 3

POGOVOR

Priložnost, da se vrnemo k bistvu

S patri v kamniškem frančiškanskem samostanu smo se pogovarjali o adventnem času in božičnih praznikih, ki bodo letos zaradi epidemije covida-19 potekali drugače, kot smo vajeni.

stran 6

ŠPORT

V novo sezono vstopa samozavestno

Biatlonec Lovro Planko iz Nevelj je imel po lanskoletnih uspehih še večjo motivacijo za naporne treninge, zato novo sezono pričakuje dobro pripravljen.

stran 18

ZANIMIVOSTI

Aktivnosti na planini onesnažujejo izvire

Rajko Slapnik in Vido Kregar, člana Jamarskega kluba Kamnik, sta letos izvedla trideset kompleksnih analiz izvirov pod velikoplaninsko planoto.

stran 20

Občinske novice

V Mekinjah prenavljajo kostnico

Jasna Paladin

Mekinje – Čeprav so na Občini Kamnik, ki vodi obnovo, projekt poimenovali Prenova kostnice, so v šestkotnem objektu na mekinjskem pokopališču, ki je med ljudmi poznan kot kostnica, kosti našli bore malo. »Na pokopališču so domnevno v drugi polovici 19. stoletja zgradili dva šestkotna objekta, ki sta služila grobarjem za spravilo orodja, ker pa so med drugo svetovno vojno tam našli tudi kakšno truplo, se je med ljudmi ohranilo to ime,« nam je povedal mekinjski župnik Pavle Pibernik. Objekt je bil nazadnje temeljiteje prenovljen pred tridesetimi leti, a je večina lesenih delov do danes že zgnila. Obnove so se lotili po smernicah Zavoda za varstvo kulturne dediščine, zajema pa novo fasado, polkna in sanacijo ometov v notranjosti. Le za barvanje fasade jih je prehitelo prehladno vreme, zato bodo to opravili spomladi.

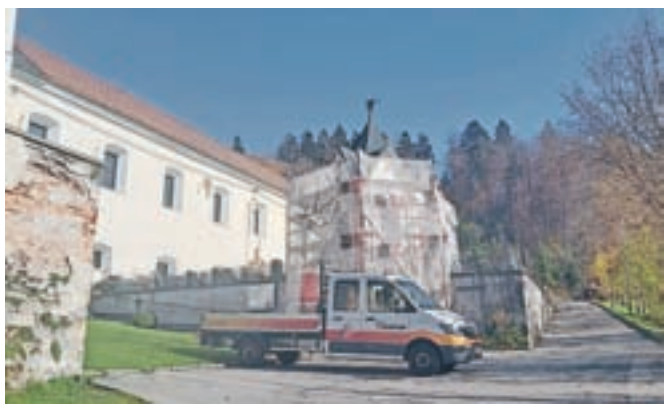

Prenova kostnice na pokopališču v Mekinjah / Foto: Jasna Paladin

Gradnja kanalizacije Markovo–Poreber

Jasna Paladin

Markovo – Občina se je lotila gradnje 350-metrskega odseka kanalizacije za odpadno vodo na območju Markovo–Poreber, ki je še zadnji manjkajoči odsek v okviru projekta izgradnje sekundarne kanalizacije v Tuhinjski dolini. Gradbeno dovoljenje za to naložbo je občina prejela letos, dela pa izvajajo delavci Komunalno podjetje Kamnik.

Promet zaradi gradnje predvidoma ne bo oviran, saj ta poteka pretežno po kmetijskih zemljiščih.

Foto: Občina Kamnik

Gradnja kanalizacije na odseku Markovo–Poreber

Kamničanka

ODGOVORNA UREDNICA:
Jasna Paladin
jasna.paladin@g-glas.si, 031/868 251

OGLASNO TRŽENJE:
Mateja Žvižaj
mateja.zvizaj@g-glas.si, 041/962 143

ZAHVALE, OSMRTNICE, NAROČNINE:
malioglasi@g-glas.si, 04/201 42 47
narocnine@g-glas.si, 04/201 42 41

KAMNIČAN-KA (ISSN 2463-8536), ustanovitelj Občina Kamnik, Glavni trg 24, 1240 Kamnik; izdajatelj: Gorenjski glas, d. o. o., Kranj, Nazorjeva ulica 1, 4000 Kranj (sedež uredništva, tel. 04/201 42 00, info@g-glas.si)

Časopis Kamničan-ka izhaja dvakrat na mesec v nakladi 14.000 izvodov, tokratna številka je izšla v nakladi 31.000 izvodov, brezplačno jo prejmejo vsa gospodinjstva v Občini Kamnik, priložena je tudi Gorenjskemu glasu. Tisk: Delo, d.o.o, Tiskarsko središče Ljubljana. Distribucija: Pošta Slovenije, d. o. o., Maribor.

Nenaročenih prispevkov in pisem ne honoriramo in ne vračamo. Pisma bralcev so omejena na 3000 znakov skupaj s presledki, pošljete jih lahko odgovorni urednici ali na naslov: info@g-glas.si. Časopis Kamničan-ka lahko naročite, naročnina za leto 2020 znaša 37,40 EUR (22 izidov po 1,70 EUR).

Časopis Kamničan-ka bo naslednjič izšel predvidoma 18. decembra 2020, prispevke lahko pošljete najkasneje do četrtka, 10. decembra 2020.

Trinajsta redna seja Občinskega sveta Občine Kamnik

Seja v znamenju nove šole in podražitev

Občinski svetniki so na zadnji seji občinskega sveta z večino glasov med drugim potrdili podražitev oskrbe s pitno vodo, dvig cene kanalščine in tudi dvig vrednosti točke za izračun nadomestila za uporabo stavbnega zemljišča za leto 2021. Potrdili so tudi osnutek proračuna za prihodnje leto.

Jasna Paladin

Kamnik – Tudi novembrska seja občinskega sveta, ki je zaradi obsežnosti potekala v dveh delih, v sredo, 25., in nato še v ponedeljek, 30. novembra, je svetnike in sodelavce občinske uprave združila pred računalniki, saj je potekala na aplikaciji Zoom.

Franciju Kramarju podaljšali mandat

V točki Volitve in imenovanja so svetniki podali soglasje k podaljšanju funkcije vršilca dolžnosti direktorja Zavoda za turizem, šport in kulturo Kamnik Franciju Kramarju, in sicer na najdlje šest mesecev.

V Svet predstavnikov ustanovitelja Osnovne šole Šmartno v Tuhinju so imenovali Natašo Pivec, Cvetko Slapnik in Barbaro Štupar, za predstavnika Občine Kamnik v Razvojni svet Ljubljanske urbane regije 2021–2027 pa župana Mateja Slaparja.

V prvi obravnavi je bil sprejet predlog odloka o Občinskem prostorskem načrtu LS-01 Laseno, kjer je predvidena gradnja šestih stanovanjskih objektov in pripadajočih površin in komunalne infrastrukture.

Pravilnik o uporabi vozila projekta Prostofer

Soglasno so svetniki potrdili investicijsko dokumentacijo za prvo fazo gradnje nove osnovne šole Frana Albrehta s športno dvorano in zunanjo ureditvijo (več o tem na strani 3).

Sprejet je bil tudi pravilnik o uporabi vozila projekta Prostofer Občine Kamnik. Prostofer je trajnostni vseslovenski prostovoljski projekt za mobilnost starejših, ki povezuje starejše osebe, ki potrebujejo prevoz in ne zmorejo uporabljati javnih in plačljivih prevozov, s starejšimi aktivnimi vozniki, ki jim priskočijo na pomoč. Občina, ki v ta namen načrtuje nakup električnega vozila (v ocenjeni vrednosti 25 tisoč evrov), je v proračunu že zagotovila sredstva za delovanje klicnega centra v višini 244 evrov na mesec, pridobila pa je tudi sponzorska sredstva Zavarovalnice Triglav v višini štiri tisoč evrov. Iz pravilnika je razvidno, da za klicni center za uporabnike skrbi zasebni Zavod Zlata mreža, in sicer za upravičence z območja občine Kamnik od ponedeljka do petka med 8. in 18. uro, medtem ko se bodo prevozi izvajali od ponedeljka do petka med 7. in 16. uro.

Kultura pod eno streho

V prvi obravnavi je bil sprejet tudi predlog ustanovitve Javnega zavoda za kulturo Kamnik, ki ga je predstavila Liljana Juhart Mastikosa: »V občini Kamnik imamo dva javna zavoda, ki pokrivata področje kulture, in sicer Zavod za turizem, šport in kulturo Kamnik in Javni zavod Mekinjski samostan. Z vidika preglednosti vsebine programov, omogočanja smotrnejšega načrtovanja, pregleda nad potekom in realizacije projektov, zagotavljanja strokovnosti kadra s posameznega področja in optimiziranja vsakdanjega delovnega procesa se je občinska uprava odločila, da ustanovi Javni zavod za kulturo Kamnik in pod njegovo okrilje združi dve organizacijski enoti, in sicer Dom kulture Kamnik in Mekinjski samostan. S tem izvzamemo kulturno področje iz Zavoda za turizem šport in kulturo. Do druge obravnave se bodo pripravili še vsi potrebni akti.«

Poseben sklad za novo sedežnico

Prav tako v prvi obravnavi so svetniki potrdili predlog ustanovitve proračunskega sklada za dokapitalizacijo družbe Velika planina, ki je potreben zaradi nujne zamenjave sedežnice v prihodnjih letih in s tem povezanih visokih stroškov. Obstoječo dvosedežnico, ki povezuje zgornjo postajo nihalke in Zeleni rob, bo namreč treba zamenjati najkasneje do leta 2025, ko ji poteče dovoljenje za obratovanje, prve ocene pa kažejo, da bi nova naprava stala kar štiri milijone evrov. Občina bo denar v sklad vlagala prihodnja štiri leta, manjkajoča potrebna sredstva pa bo družba pridobila na kapitalskem trgu. Svetniki so namero po naložbi podprli, a hkrati od novega direktorja Marka Anžurja pričakujejo jasno strategijo razvoja družbe.

Podražitve nujne za vzdrževanje infrastrukture

Naslednje tri točke dnevnega reda so prinesle podražitve, ki se tičejo vseh občanov – dražje bodo pitna voda, kanalščina in nepremičnine.

Kot je pojasnil strokovni sodelavec Tadej Kovačič, je trenutno veljavna cena gospodarske javne službe oskrbe s pitno vodo na območju Občine Kamnik veljala od julija 2003 in ni skladna z veljavno uredbo, saj ne zajema plačila vodnega povračila in vodnih izgub, hkrati pa ni enotna za gospodinjstva in gospodarstvo. »Veljavna cena vodarine je 0,5028 evra na kubični meter za gospodinjstva in 0,8970 evra na kubični meter za gospodarstvo. Predlagana nova enotna cena, ki bo 0,6697 evra na kubični meter, pa je oblikovana na podlagi načrtovanih stroškov in količin dobavljene vode v prihodnjem obračunskem obdobju ter korigirana za višino primanjkljaja iz preteklega obračunskega obdobja.« To pomeni, da se bo cena omrežnine za vodomer z 2,6333 dvignila na 4,8318 evra na mesec.

Za slabih deset odstotkov bo dražja tudi kanalščina (storitev odvajanja in čiščenja), katere cene so bile sicer nespremenjene od leta 2005. Ceno storitve je bilo treba poenotiti in zdaj znaša 0,4309 evra na mesec za kubični meter za vse uporabnike, kar pomeni, da se je cena kanalščine za gospodinjstva zvišala za 9,8 odstotka, za gospodarstvo pa znižala za 38,4 odstotka.

Povišala se je tudi vrednost točke za izračun nadomestila za uporabo stavbnega zemljišča za leto 2021; za zazidano stavbno zemljišče ta zdaj znaša 0,006849 evra, za nezazidano stavbno zemljišče pa 0,002338 evra, kar pomeni za stanovanjsko površino plačilo 0,82 evra na kvadratni meter, za poslovno površino pa 2,53–3,45 evra na kvadratni meter.

Svetniki podražitev niso podprli soglasno, predvsem svetniki opozicijske LMŠ so poudarili, da težki časi za podražitve nikakor niso primerni. »Potem ko ste jeseni podražili vrtce, zdaj dražite še vse drugo, kar se sploh podražiti da. Zavedamo se, da je te cene treba popraviti, a obdobje za to preprosto ni primerno. Zavedamo se, da za vse načrtovane investicije potrebujemo denar, a ne moremo preprosto tako stisniti občanov,« je bil odločen vodja svetniške skupine LMŠ Igor Žavbi.

A na občini poudarjajo, da za podražitve čas nikoli ni primeren, da pa je cene preprosto treba uskladiti, saj je bilo v preteklih letih zgrajene veliko nove infrastrukture (za kar 4,5 milijona evrov), še več pa jo bo treba zamenjati oz. obnoviti. Z omrežnino, ki je bila nespremenjena od leta 2014, so tako v minulih letih pobrali 1,8 milijona evrov premalo, in ta denar je bilo treba zagotoviti drugje. Velja poudariti, da gre za namenska sredstva – denar, pobran za omrežnino, se namreč lahko nameni izključno za obnovo in gradnjo vodovoda, podobno velja tudi za kanalščino. »Višja je torej omrežnina, več investicij v komunalno infrastrukturo bomo lahko izvedli. Ne morejo biti vse odločitve všečne ljudem, nekatere preprosto morajo biti prave, saj so tudi nujne in potrebne, in če bodo ljudje razumeli, da bomo denar vložili v nove projekte in gradnjo komunalne infrastrukture, bodo podražitve tudi lažje sprejeli,« je povedal župan Matej Slapar in poudaril, da je v občini kar 180 kilometrov vodovodnih cevi, ki so večinoma stare, tudi še azbestne, prav tako so obnove potrebni vodohrani, poskrbeti pa bo treba tudi za alternativne vire pitne vode (nove vrtine). »Naš sistem je dotrajan, in če ne bomo vlagali v infrastrukturo, se moramo zavedati, da bo sistem oskrbe s pitno vodo moten, česar pa si ne želi nihče.«

Proračun bo težek slabih 27 milijonov

Svetniki so potrdili tudi predlog proračuna za leto 2021 v prvi obravnavi. Skupni načrtovani prihodki znašajo 26.372.608 evrov, odhodki pa slabih 27 milijonov, občina pa se bo za vse načrtovane projekte morala tudi močno zadolžiti.

Več o proračunu pa v poročilu z naslednje seje občinskega sveta, ki bo predvidoma 23. decembra, ko ga bodo svetniki potrdili tudi v drugem branju.

Občinske novice

Šola postaja realnost

S potrditvijo investicijske dokumentacije na občinskem svetu je Občina Kamnik izpolnila enega zadnjih zakonskih pogojev pred začetkom gradnje nove Osnovne šole Frana Albrehta. Razpis za izvajalca in nadzor gradnje bo objavljen v začetku leta, gradnja pa bi se lahko začela junija. Zagotoviti bo treba še približno šestnajst milijonov evrov.

Jasna Paladin

Kamnik – Po trinajstih letih risanja projektov, pridobivanja dokumentacije, sprememb in usklajevanj, nemogočih pogojev za učenje in poučevanje in predvsem obljub občina še nikoli ni bila tako blizu začetku gradnje nove Osnovne šole Frana Albrehta.

Novo Osnovno šolo Frana Albrehta bodo začeli graditi prihodnje leto.

Občinski svetniki so na novembrski seji namreč obravnavali in tudi soglasno – enotno kot že dolgo ne – potrdili investicijski program za prvo fazo gradnje novega šolskega objekta s športno dvorano in zunanjo ureditvijo. Največ zaslug za to, da se je ta težko pričakovana točka dnevnega reda občinskega sveta vendarle znašla na dnevnem redu, ima podžupan Bogdan Pogačar, ki se je zadnje mesece intenzivno ukvarjal z racionalizacijo projekta. Vrednost projekta je po ocenah znašala kar 21 milijonov evrov, kar je bilo treba poceniti.

»Sedanja občinska uprava se je odločila, da pristopi k racionalizaciji tega projekta. Ta je bila jeseni s spremembo projekta pripravljena in posledično je bilo treba pripraviti še drugo novelacijo investicijskega programa, ki jo je moral potrditi občinski svet. S tem soglasjem svetnikov je občina postavila vse temelje za objavo javnega razpisa za izvajalca gradbenih del in nadzor, tako da se zdaj resnično lahko veselimo začetka gradnje,« nam je povedal podžupan, ki je svetnikom na seji predstavil dolgo zgodovino tega projekta in tudi kriterije, po katerih so se lotili racionalizacije.

Začetki postopkov za gradnjo nove Osnovne šole Frana Albrehta segajo v leto 2007, v vsem tem času pa so se projekti zaradi sprememb v faznosti, kar treh veljavnih gradbenih dovoljenj in ne nazadnje nove Osnovne šole Toma Brejca, ki je nepričakovano dobila prednost pred Osnovno šolo Frana Albrehta, nenehno spreminjali in tudi dražili. Samo za dokumentacijo je občina do sedaj plačala že 1,8 milijona evrov. Racionalizacija projekta je stroške s predvidenih 21 milijonov znižala na slabih 18 milijonov evrov, kar že vključuje omenjene stroške za projekte. »Ključni dve zahtevi racionalizacije z naše strani sta bili, da ohranimo obstoječe gradbeno dovoljenje in da ne poslabšamo bistveno pogojev izobraževalnega procesa. Oceno stroškov smo tako znižali z izbiro materialov za stavbno pohištvo, racionalizirajo elementov akustike, elektro inštalacij in strojnih inštalacij, poenotenjem tlakov in predvsem fasado, ki je bila v prvotnih projektih bogato načrtovana. Vse spremembe so bile usklajene z investitorjem, projektantom in ravnateljem OŠ Frana Albrehta Rafkom Lahom, z neprecenljivimi izkušnjami pa nam je z nasveti pomagala tudi ravnateljica OŠ Toma Brejca Mojca Rode Škrjanc,« je opisal podžupan Bogdan Pogačar.

Občina se bo morala močno zadolžiti

Investicijska ocena za gradnjo novega šolskega objekta, zunanjo ureditev in športno igrišče po racionalizaciji je 17,9 milijona evrov oziroma – s stroški projektov, ki so že bili plačani – 16,1 milijona evrov. Občina namerava pridobiti 12,5 milijona evrov kredita, si pa pri tej naložbi močno želi pomoči države, ki naj bi v prihodnjem letu objavila razpis za tovrstne objekte, kar bi občinski strošek lahko znižalo na deset milijonov evrov.

In kakšna je zdaj časovnica projekta? »V začetku leta 2021 bo občina objavila javna razpisa za izvajalca gradnje in nadzor del, izvajalec naj bi bil izbran do maja, ob zaključku šolskega leta pa bi se gradnja lahko že začela. Od začetka del do pridobitve uporabnega dovoljenja sta predvideni dve leti.

Občina kupuje zemljišča v smodnišnici

1. stran

Kot je poudaril Bogdan Pogačar, je na prvi pogled videti, da občina vseh teh površin in stavb ne potrebuje, a je imela možnost zgolj nakupa zemljišč v paketu. Pomembno je, da z nakupom parka pred vhodom na območje občina obdrži dostop do Doma kulture Kamnik, z nakupom cestnih površin pa v občinsko last prehaja tudi približno osemsto metrov kanalizacije in prav toliko vodovoda, zgrajenega v letih 2016–2017. »Občina s tem nakupom prevzema aktivno vlogo za nadaljnji razvoj tega območja, saj postajamo eden od pomembnih solastnikov,« je še poudaril Pogačar.

Na občini se zavedajo, da je večina cest na tem območju v slabem stanju, nekategoriziranih in potrebnih obnove. »Zemljišča, na katerih so ceste, so v veliki meri obremenjena s številnimi služnostmi hoje in voženj, ki so tudi vpisane v pristojni Zemljiški knjigi. Ker gre za zares veliko število služnosti, bo njihov izbris v prihodnje skoraj zagotovo nemogoč. To sicer pomeni, da bo občina v nadaljevanju te poti lahko kategorizirala kot javne, bo pa imela najbrž nekoliko več težav s kakršnimikoli izvedbami del na njih, saj so služnostni upravičenci v večini primerov tudi soglasodajalci. Ne glede na navedeno ocenjujemo, da je nakup cest oz. poti znotraj Smodnišnice smiseln,« pravijo na občini, kjer se zavedajo dodatnih stroškov in tudi omejitev, a so – kot nenehno poudarja tudi župan Matej Slapar – prepričani, da bo imela občina z lastništvom cestne infrastrukture zelo pomemben vpliv pri razvoju celotnega območja, zato posel ocenjujejo kot nakup za prihodnje desetletje. »Da nam ne bo več nerodno, kaj je za obzidjem smodnišnice.«

Pravo delo se zdaj šele začenja

S podpisom predpogodbe in nakupom zemljišč, ki ju mora občina izvesti do marca prihodnje leto, se za občino pravo delo na tem področju šele začenja. Pripraviti bo treba Občinski podrobni prostorski načrt, zagotoviti denar za ureditev in obnovo ceste in druge komunalne infrastrukture, urediti sistem upravljanja in – kar je najpomembneje – pripraviti dobro strategijo razvoja in nekatere nepremičnine tudi tržiti, da se bo vsaj del stroškov tudi vrnil v občinski proračun.

Živimo odgovorno. Nosite maske, skrbite za higieno rok in kašlja, ohranjajte medosebno razdaljo in odgovorno upoštevajte vsa priporočila.

Spoštovane občanke, spoštovani občani,

trenutna epidemiološka situacija v državi in tudi v naši lokalni skupnosti je resna. Na vsakem koraku smo priča opozorilom, naj se obnašamo odgovorno, dosledno upoštevamo epidemiološka priporočila NIJZ in s tem preprečimo širjenje tako covida-19 kot tudi drugih virusnih obolenj. Dosledno upoštevajmo vsa navodila pristojnih institucij, če ne zaradi sebe in najbližjih, jih upoštevajmo zaradi vseh služb zaščite, reševanja in pomoči, ki neutrudno delajo in se trudijo, da rešujejo zdravstveni sistem pred najslabšim. Vsi, ki ne verjamete v priporočila in navodila, verjemite zdravstveni stroki, ki deluje v dobro bolnika in resno opozarja na razmere v našem zdravstvu. Veliko smo naredili v prvem valu, zato, kot sem že povedal, ne zapravimo tega truda in te vztrajnosti, ki smo ju takrat s številnimi službami iz ure v uro, iz dneva v dan vlagali v to, da smo ostali zdravi. Vsem, ki dosledno upoštevate navodila in se jih držite, velja reči hvala, da takšno odgovorno obnašanje tudi nadaljujete.

A naj se na tem mestu iskreno zahvalim tistim Kamničankam in Kamničanom, ki se vsakodnevno spopadate z marsikatero oviro in jo brez omahovanja premagujete s ciljem ohranjati zdravje vseh nas. To ste nepogrešljivi ljudje, ki delate v zdravstvu, policiji, civilni zaščiti, gasilstvu ter v vseh službah zaščite in reševanja, v farmaciji, gradbeništvu, sektorju energetike, prometa, prehrane, preskrbe s pitno vodo, financ, varovanja okolja, v šolstvu, predšolskih vzgoji ter na področju informacijsko-komunikacijskih omrežij in sistemov. Pa tudi čistilci, smetarji, peki, trgovci, prostovoljci obeh spolov in vsi, ki opravljate delo, da imamo v Kamniku kvalitetno življenje, zaslužite veliko zahvalo. Zaradi njih, spoštovane Kamničanke in spoštovani Kamničani, upoštevajte navodila in v vseh zaprtih javnih prostorih imejte usta in nos dosledno zakrita z masko, ruto ali šalom, ravno tako na odprtih javnih prostorih. Redno in temeljito si umivajte roke z milom in vodo ali pa si jih razkužite z namenskim razkužilom. Na vsakem koraku ohranjajte medsebojno razdaljo. Ne prirejate zabav ob rojstnih dnevih in obletnicah. Zdaj ni čas za to! Prosim, ostanite doma, če imate kakršnekoli znake virusnega obolenja ali pa jih ima kdo drug v vaši bližini, in posvetujte se o svojem zdravstvenem stanju z osebnim zdravnikom. Ne odlašajte z obiskom zdravnika, če imate katerekoli druge zdravstvene težave. Številni ukrepi, ki so nam popolnoma znani, bodo pripomogli k temu, da zajezimo širjenje novega koronavirusa. Skupaj bomo zmogli le, če se bomo dosledno držali navodil. S tem bomo pomagali vsem službam zaščite, reševanja in pomoči in predvsem zdravstvenim delavcem, ki imajo imena in priimke in niso zgolj številke ter dan za dnem rešujejo življenja. S tem bomo pomagali slehernemu občanu in občanki občine Kamnik, državljanki in državljanu Republike Slovenije. Zato: živimo odgovorno!

Vaš župan Matej Slapar

www.kamnik.si

Tudi letos brezplačna sol

Jasna Paladin

Kamnik – Komunalno podjetje Kamnik obvešča, da bodo tudi v letošnji zimi v sodelovanju z Občino Kamnik občanom omogočili brezplačno sol za posipanje. Desetkilogramske vreče soli – vsakemu gospodinjstvu pripada ena vreča – občani lahko od 30. novembra dalje prevzamejo na sedežu podjetja na Cankarjevi cesti 11, in sicer vsak delavnik med 7.30 in 14.30. Pri prevzemu soli je treba pokazati osebni dokument, iz katerega bo razvidno, da ste občanka ali občan občine Kamnik. Sol za posipanje lahko prevzamete do konca zimske sezone, svetujejo pa, da se za prevzem predhodno najavite po telefonu 01 839 17 31 ali 031 651 592.

Občinske novice, mnenja

Protipoplavni ukrepi na južnem delu občine

Vlada je v veljavni Načrt razvojnih programov 2020–2023 uvrstila tudi prvo fazo ureditve Kamniške Bistrice na odseku Kamnik–Radomlje.

Jasna Paladin

Kamnik – Država bo ob sofinanciranju Občine Kamnik tudi v prihodnjem letu nadaljevala s protipoplavnimi ukrepi v reki Kamniški Bistrici, tokrat na južnem delu občine Kamnik in severnem delu občine Domžale.

»Poplavne razmere skrajno južnega dela občine Kamnik z naselji Šmarca in Volčji Potok ter severnega dela občine Domžale z naselji Nožice, Homec in Radomlje, so slabe. Iz izdelane projektne dokumentacije je razvidno, da je varnost ljudi in premoženja ogrožena že pri manjših poplavah,« ugotavljajo pristojni, ki se bodo projekta lotili v dveh etapah. Prva etapa bo izvedena v občini Kamnik, druga pa tudi v občini Domžale.

V okviru prve etape bodo zgradili visokovodni nasip, sanirali korita Kamniške Bistrice, ohranili pretočnosti poplavnih površin in zagotovili pretočnosti mostne odprtine. Projekt je v prvi etapi ocenjen na dobrih 1,6 milijona evrov, pri čemer bo Občina Kamnik naložbo sofinancirala v višini 494.444,41 evra.

Odsek ceste skozi Podgorje že asfaltiran

Podgorje – Delavci Komunalnega podjetja Kamnik so v preteklem tednu, kar mesec dni pred pogodbenim rokom, že asfaltirali prvih dvesto metrov ceste skozi Podgorje, ki jo bo Občina Kamnik uredila v več fazah. Uredili so tudi drenažno kanalizacijo, telekomunikacijske vode za optično omrežje, del vodovoda in javno razsvetljavo. **J. P.**

Foto: Komunalno podjetje Kamnik

Prvih dvesto metrov ceste skozi Podgorje že ima nov asfalt.

Mnenje občinske svetnice

Dvig povprečnine in investicija v šolo

Karmen Kaplja, svetnica LSU

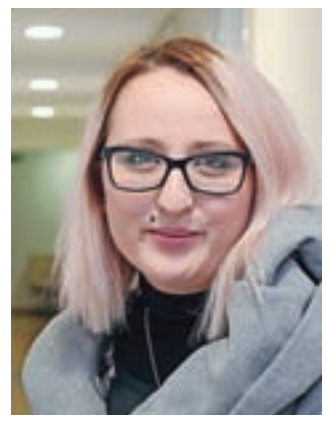

Dvig povprečnine je za vsako občino še kako dobrodošel, saj so župani že vrsto let opozarjali, da jim dodeljena povprečnina ne zadostuje za plačilo nalog, ki jim jih je naložila država. Naj navedem nekaj proračunskih številk oziroma stalnih bremen Občine Kamnik, ki širši javnosti niso znani, so pa še kako pomembni. Osredotočila sem bom na dve postavki: izobraževanje in socialno varstvo.

Izobraževanje predstavlja kar 31 odstotkov celotnega proračuna Občine Kamnik. Za potrebe varstva in predšolskih otrok občina namenja sredstva v višini 5.911.200 evrov, za potrebe primarnega in sekundarnega izobraževanja pa še dodatnih 1.921.051 evrov. Vodstva šol in strokovne službe vsako leto uskladijo prevoze glede na število učencev in potrebe prevoznih relacij, ki so v skladu z zakonskimi in pogodbenimi obveznostmi. Občina Kamnik tako za potrebe prevoza šoloobveznih otrok vsako leto nameni petsto tisoč evrov. V postavko izobraževanja uvrščamo še glasbeno šolstvo, podporne storitve, izobraževanje odraslih, pomoč šolajočim itd.

Občina Kamnik pod postavko socialno varstvo zagotavlja sredstva v višini 306 tisoč evrov, ki so v skladu z izdanimi pravnomočnimi odločbami Centra za socialno delo, namenjena za domsko oskrbo v posebnih socialnih zavodih. Prav tako zagotavlja zakonsko določena sredstva v višini 270 tisoč evrov za domsko oskrbo v socialnih zavodih – skupaj torej 576 tisočakov.

Vlada RS je občinam konec aprila dvignila povprečnino za leta 2020, 2021 in 2022. V prejšnjih letih je ta znašala 589,11 evra na prebivalca, za leto 2020 znaša 623,96 evra, v prihodnjih dveh letih pa bo občinski proračun polnejši še za dodatnih 4,24 evra na prebivalca. Dvig povprečnine in možnost višje zadolžitve občin – če bo na decembrski seji sprejet Zakon o finančni razbremenitvi občin za približno 25 odstotkov – bosta pomembno vplivali na doseganje investicijskih ciljev občine, kljub aktualnim razmeram in težavam, ki so povezane z epidemijo.

Občina Kamnik bo v naslednjih dveh letih dobro izkoristila povišanje prihodka, to dokazuje tudi prvo branje predloga proračuna za leto 2021, ki upošteva prioritete krajevnih skupnosti, prioritetno sanacijo in izgradnjo novih cest, izgradnjo nove OŠ Frana Albrehta, odkup zemljišč na področju smodnišnice ...

Mnenje občinskega svetnika

Občina je pred številnimi izzivi

Jože Korošec, svetnik SLS

Prvi večji izziv je pričetek izgradnje nove OŠ Frana Albrehta. Menim, da je po trinajstih letih kalvarije s številnimi gradbenimi dovoljenji ter 1,8 milijona evrov porabljenih sredstev čas za začetek postopka za izgradnjo. Racionalizacija v okviru obstoječega gradbenega dovoljenja je izvedena, zato lahko upamo, da bo javni razpis izgradnjo še pocenil, svoj del pa bo morala prispevati tudi država.

Drugi pomemben trenutek za občino pa je nakup zemljišč in objektov ter cest na območju nekdanje smodnišnice. Tudi tu je bilo veliko zamujenega v preteklosti, zato je prav, da občina gleda naprej in kupi to, kar je v njenem interesu v danem trenutku.

Še en pomemben izziv pa je obnova in izgradnja infrastrukture, kot je obnova cest in vodovoda. Kamnik ima 420 kilometrov cest in 180 kilometrov javnega vodovoda – toliko jih ima malokatera občina. Zato je bila podražitev omrežnine na zadnji občinski seji nujna. Predolgo se je odlašalo z uskladitvami cen, nikoli ni pravi trenutek, najmanj pa sedaj v teh drugačnih časih.

Občina Kamnik je za slovenske razmere zelo velika ter geografsko precej razvejana. Nima pa tako velikega proračuna glede na njeno velikost, zato je pomembno, da ravna gospodarno in vsem občanom omogoča približno enake pogoje za bivanje, šolanje, razvoj in gospodarjenje. Pred nami je verjetno velika gospodarska kriza, zato je še toliko bolj pomembno, da si pomagamo in ostanemo enotni. Pred enim letom še nihče od nas ni niti slutil, kaj nam bo prineslo leto 2020. Covid-19 je prizadel cel svet, zato so izzivi še toliko večji – naj bo tokrat optimizem naša vrlina.

Ostanimo zdravi.

Poostren nadzor nad upoštevanjem priporočil

Kamnik – Kako občani upoštevajo ukrepe za preprečevanje širjenja virusa, so v minulih dneh preverjali tudi občinska redarja in občinska inšpektorica, ki so poostreno nadzirali zadrževanje na otroških igriščih in morebitne nepravilnosti na drugih javnih površinah, povezane z nošenjem zaščitnih mask, primerno razdaljo, druženjem oseb na javnih površinah in podobno. Večjih kršitev niso zaznali. **J. P.**

Občina in država za Maistrovo mesto

Ob dnevu Rudolfa Maistra sem se pred njegovo rojstno hišo v središču Kamnika skupaj z županom Matejem Slaparjem poklonil velikemu generalu, predvsem pa rodoljubu, in ponosen sem, da se je rodil prav tu, v Kamniku.

Kako ponosen bi bil na Kamnik šele Maister! Občina se tudi s pomočjo države pospešeno razvija v dobrobit občank in občanov. Eden takih projektov je protipoplavna ureditev Kamniške Bistrice na odseku od Qlandie do Šmarce. S tem ne bo poskrbljeno le za večjo varnost, ampak tudi za razvoj turističnega potenciala in številnih rekreacijskih poti.

Sodelovanje daje dobre rezultate. V Suhadolah v občini Komenda bo zrasel nov zbirni center dveh občin – Komende in Kamnika. Odpravili smo nesmiselno birokratizacijo in dosegli, da se lahko zgradi en center za dve občini, kar pomeni prihranek za udeležene občine.

Občina skupaj z Ministrstvom za infrastrukturo skrbi za mobilnost in varnost v prometu: modernizacija železniške proge, obnova perona Kamnik–Graben, preplastitev dela regionalne ceste Kamnik–Vransko in sanacija cestnih usadov na državni cesti Črnivec–Kranjski Rak.

Občina Kamnik s projekti, ki jih pripravlja tudi skupaj z državo, skrbi za razvoj in prijetno bivanje. Veseli me, da sem kot izvoljeni predstavnik vas, drage občanke in občani, lahko del te uspešne zgodbe.

Za občino Kamnik se bom trudil vaš Matej Tonin.

NOVA SLOVENIJA (NSi), OBČINSKI ODBOR KAMNIK, DVORAKOVA 11A, LJUBLJANA

Omogočimo blokovskim naseljem, da prispevajo k varovanju okolja

Občina Kamnik je v preteklih letih naredila pomembne korake na področju trajnostne mobilnosti. Tu želim izpostaviti projekta KAM KOLO in P + R na Tunjiški cesti, s katerima sledimo cilju okolju prijazna mobilnost. Vendar pa je treba resno razmišljati o širitvi mreže e-polnilnic, zlasti v blokovskih naseljih. Lokalna skupnost mora na področju okolju prijaznega transporta razmišljati ambiciozno, čeprav nekateri v aktualni Vladi RS ne priznavajo podnebnih sprememb. Gre tudi za pomemben korak v okviru zasledovanja cilja EU, t. i. »green deala« oz. zelenega dogovora. Podatki kažejo, da ima Slovenija dobro pokritost z e-polnilnicami ob avtocestah, veliko pomanjkanje le-teh pa je v naseljih. Medtem, ko avtomobilska industrija ponuja vse več električnih in hibridnih vozil, mora lokalna skupnost poskrbeti za izgradnjo ključne infrastrukture. Tako se bodo občani, tudi tisti, ki živijo v blokovskih naseljih, prej in lažje odločali za nakup električnega vozila, s čimer bodo prispevali tudi k ohranjanju okolja. Občani, ki živijo v hišah, s polnjenjem električnih vozil nimajo težav, medtem ko je v blokovskih naseljih, kjer je največja koncentracija vozil, to težje dostopno. Zato pričakujem, da bomo o reševanju problematike spregovorili tudi na eni od prihodnjih sej občinskega sveta.

Edis Rujović, vodja svetniške skupine LDP

OBČINA KAMNIK, GLAVNI TRG 24, KAMNIK, SVETNIŠKA SKUPINA DUŠANA PAPEŽA

Kamniške podražitve

Od poletja dalje starši otrok, ki obiskujejo kamniške vrtce, plačujejo višjo ceno. V svetniški skupini LMŠ smo bili proti tolikšnemu povišanju cene, saj smo menili, da so negotovi "koronačasi" neprimerni za takšne spremembe cen. Ko se državljanke in državljani pa tudi občanke in občani borimo s težavami, ki jih je prinesel novi virus, pa podražitvam ni videti konca. Na zadnji, 13. seji občinskega sveta je župan predlagal še več podražitev. Na kratko povedano bosta od novega leta dalje dražja nadomestilo za uporabo stavbnega zemljišča in mesečni znesek na položnici za vodo. Draži se tako oskrba z vodo kot odvajanje odpadnih voda. O dražjem čiščenju odpadnih voda sicer na seji nismo govorili, a župani občin, ki uporabljajo Centralno čistilno napravo v Domžalah, so ceno čiščenja povišali že v začetku prejšnjega meseca.

Cene je verjetno res treba dvigniti. Pa jih je res treba toliko, ali bi to lahko naredili postopoma? V svetniški skupini LMŠ se zavedamo, da vsaka podražitev prinese tudi nekaj več denarja v občinski proračun. Časi, ko veliko ljudi živi od nadomestil in ne vedo, ali se bodo vrata podjetja, v katerem so zaposleni, po koncu epidemije sploh še odprla, so za višanje cen neprimerni. Po polovici mandata je tudi nekoliko neodgovorno, da za vsak ukrep, ki ljudem ni pogodu, obtožiš prejšnje vodstvo.

Igor Žavbi
Vodja svetniške skupine LMŠ

OBČINA KAMNIK, GLAVNI TRG 24, KAMNIK, SVETNIŠKA SKUPINA LISTE MARJANA ŠARCA

Aktualno

Epidemija ne popušča

V občini Kamnik se število potrjenih primerov obolelih za covidom-19 bistveno ne zmanjšuje, tudi odstotek pozitivnih izvidov testov večinoma presega petdeset odstotkov, opozarja direktor Zdravstvenega doma dr. Julija Polca Kamnik dr. Sašo Rebolj.

Jasna Paladin

Kamnik – V občini Kamnik je bilo v začetku tega tedna po podatkih Covid-19 Sledilnika več kot tristo okuženih z novim koronavirusom (skupaj do sedaj že več kot 1400, umrlih šest, več kot 1100 občanov pa je bolezen tudi že uspešno prebolelo), in čeprav se občani že mesec dni bolj ali manj držimo strogih ukrepov za preprečevanje širjenja virusa, zdravstveni delavci opozarjajo, da je stanje v bolnišnicah še vedno zelo skrb vzbujajoče.

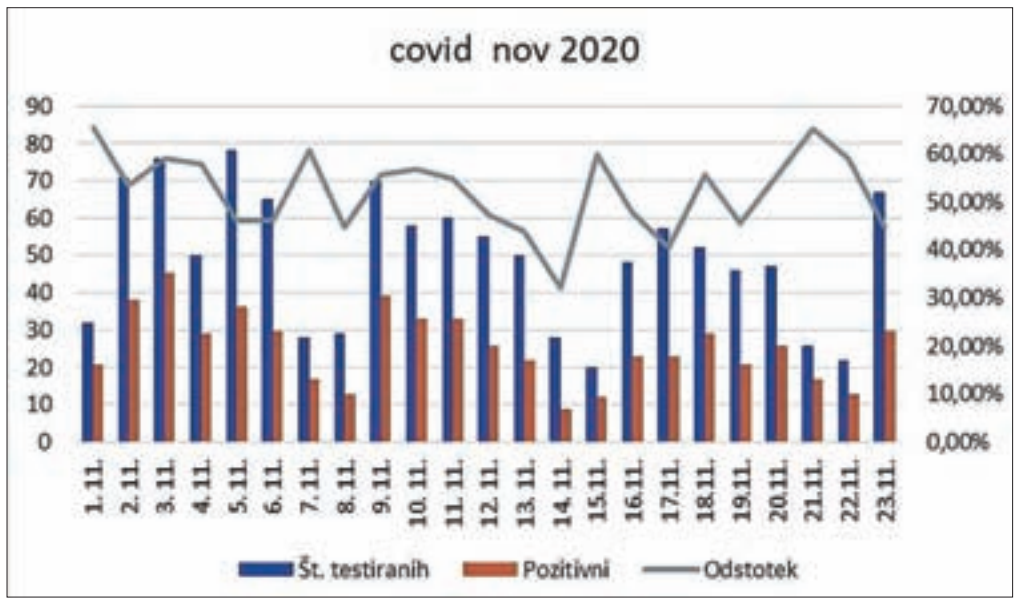

Tabela s statističnimi podatki izvidov testov brisov nosno-žrelnega predela, odvzetih v »drive-in« ambulanti Zdravstvenega doma Kamnik, ki vključujejo vse obravnavane bolnike, ne glede na kraj prebivališča / Podatke je pripravila koordinatorka ZD Kamnik za covid-19 Judita Trunk.

Pomen pravilne uporabe zaščitnih mask

»Imamo vedno več primerov bolnikov, ki potrebujejo bolnišnično zdravljenje, in med njimi so tudi bolniki na respiratorju,« o stanju na Kamniškem pravi dr. Sašo Rebolj in ob tem opozori na pomembno nepravilnost: »Pri delu na terenu večkrat opažamo neustrezno rabo mask pod nosom ali celo pod brado, ki ne zagotavlja nikakršne zaščite. Prav tako enoslojne maske iz blaga niso ustrezne. V prostorih z več zaposlenimi predlagamo uporabo vsaj kirurških mask.«

Pozitivna približno polovica izvidov

Kot je razvidno iz zgornje tabele, so v mesecu novembru največ okužb potrdili 3. novembra pri kar 45 občanih od 76, kolikor se jih je ta dan v Kamniku testiralo, še višji pa je bil odstotek pozitivnih v soboto, 21. novembra, ko je bilo od 26 opravljenih testov pozitivnih sedemnajst izvidov ali kar 65,38 odstotka.

Se Kranjci motiti ne dajo. Jim surle prek maske bingljajo.

Avtorja: Aljoša Rebrača in Ivan Mitrevski

Strip je nastal na delavnicah, ki jih organizira Mladinski center Kotlovnica v sklopu projekta Večgeneracijski Center Ljubljana.

V spomin

Andrej Žalar

Andreja sem spoznala pred leti, ko smo se v Turističnem društvu Tuhinjska dolina odločili, da začnemo izdajati svoje glasilo. Galanten gospod s fotoaparatom v rokah, ki nam je razlagal, kako naj bi se lotili dela, mi je bil uganka. Čisto preveč je govoril, na trenutke vsaj zame grozno učeno. In pomislila sem, da bova midva zelo težko sodelovala. Življenje pa poskrbi za preobrate. Iz začetne negotovosti se je rodilo odlično sodelovanje in spoštljivo prijateljstvo.

Andrej je imel neskončno rad svojo Gorenjsko. In najbrž jo je v svoji dolgi novinarski karieri tudi prevozil po dolgem in počez. Ko je pogovor nanesel na naštete dogodivščine, ki jih je doživel, mu je obraz oživel. Tako živo je znal pripovedovati, da so pred nami oživeli liki, dogodki, človeške usode in življenja, ki so se rojevala in odhajala.

Njegove fotografije so bile odraz njega samega. Natančen, proniclјiv in izkušen novinarski duh se je kazal tudi v njegovem iskanju najboljšega zornega kota, s katerega je posnel osebo, dogodek ali pa delček narave. Najboljše pa so bile tiste, ko nas je ujel nepripravljene, ko se nismo postavili pred objektiv. Fotografije naših prireditev, cvetočih balkonov, nasploh naše doline nas bodo vedno spominjale na dejstvo, da je bil med nami.

V trenutkih, ko je mislil, da je sam s seboj, mu je pogled zaplaval nekam v daljavo. Med krošnje dreves, na žitna polja, na cvetoč travnik ali na zasneženo domačo, njemu tako ljubo slovensko pokrajino. Takrat ni bil zvedav novinar ali fotograf. Takrat je bil samo Andrej, ki nam je neštetokrat dejal, da smo lahko ponosni na naš dom, na našo Tuhinjsko dolino. Takrat je bil samo človek, ki ga je življenje preizkušalo na vse možne načine, mu pred noge polagalo zdaj ovire, zdaj tlakovano pot. Nikoli pa mu ni vzelo upanja in iz vsake težke situacije je prav zaradi izredne volje, pozitivnih misli, humorja in ljubezni do vsega lepega izstopil še močnejši, še vedrejši, a tudi bolj dovzeten za svet in življenje, ki ga je obdajalo.

Sredi poletja sva se zadnjič pogovarjala po telefonu. Vse ga je zanimalo, bil je dobre volje, šalil se je – kot vedno. Zaželel mi je zdravja, veselja in ljubezni. Poslovila sva se. Za vedno.

Andrej, odšel si k počitku. Pa vendar ostajaš med nami s svojimi članki in fotografijami v Tuhinjskem glasu, ostajaš v besedah in srečanjih, ki so nas bogatila dolgih petnajst let.

Naj ti bo prelepa Gorenjska miren poslednji dom.

Manja Žebaljec

Prejeli smo

Lepo je v naši domovini biti mlad – pa je res?

Pred drugim valom epidemije, malo pred jesenskimi počitnicami, preden smo zaprli vrata šole in začeli delati na daljavo, sem učence spomnila na nalogo: razmišljanje o mladosti, veselju, otroštvu, pomladanskem cvetju, brezskrbnosti ... Učenci so se spogledovali in vem, da so si mislili, da sem »padla z lune«. Lepo je v naši domovini biti mlad ... Saj vidijo, poslušajo in so kritični.

Ko odprem časopis, berem: »Vrag je odnesel šalo ... Če je vrag odnesel šalo, bi moral tudi njegovo vlado. Saj je za tako hud porast okužb z novim koronavirusom vendarle odgovorna prav ona ...« Ali res?

Šola na daljavo, učencem učitelji posredujemo učne liste, posnetke razlage na šolsko spletno stran. Za vsako uro nekaj. Dobimo se na uri na Zoomu. Učenci vedno kakšno pogruntajo, ko si ogledujejo učiteljico v trenirki, zadaj za njo njena kuhinja, včasih mimo kamere priteče dve- ali triletnik, ker je žejen ali lačen. Učiteljica ima tremo, učenci pa spoznavajo, da ni samo učiteljica, ampak tudi mama. Povedo mi, da delati od doma ni lahko. Vem, da je potrebna disciplina in včasih tudi pomoč staršev. Opogumljam jih, da bodo zmogli, samo da bi ostali zdravi, da bi njihovi starši obdržali službo, potem ko bo vse za nami, se bodo lahko gibali v naravi, sploh če bomo dobili cepivo.

Berem dalje: »Zdravstvo, od kod in kam?« Zdravje je človekovo največje bogastvo! Ne denar, čas je sveta vladar! Ne zavidam zdravnikom in medicinskim sestram, ki se trudijo v svojih službah, na intenzivni negi s covidnimi bolniki delajo neprekinjeno deset ali več ur na dan, borijo se za življenja!

V 21. stoletju skoraj v vseh razvitih državah opažajo porast težav v duševnem zdravju. Zdaj, v času izbruha novega koronavirusa in po njem, je mogoče pričakovati še dodaten porast.

Kaj to pomeni? Da bomo čez dvajset let Zemljani v večini depresivni, nesposobni realnega razmišljanja, poštenega dela, zdravega življenja z družino? Narava nas bo pustila na cedilu, ker z njo grdo ravnamo, ker smo sebični in od nje samo zahtevamo, ne znamo pa se upreti onesnaževanju.

Kakšni bodo medosebni odnosi? Že sedaj se mnogi zatekajo k drogam in alkoholu. Ne skrbi jih zasvojenost, ker so osamljeni, nezadovoljni, nimajo cilja, a življenja se bojijo.

Lepo je biti mlad. Kaj pa, če so to samo neke nostalgične želje starejših ljudi? Ko si mlad, je pred teboj še vse. Ves čas, ki ga lahko krojiš po svoje, ko se prepustiš sanjam in sanjarijam o življenju. V glavnem si zdrav, mogoče kakšna viroza in ostale otroške bolezni. Kupi neprebranih knjig, vse simpatije tega sveta, najljubši športi, prazniki, pustna rajanja, misel, da boš nekoč velik, da boš dosegel svoj cilj ...

Tako so nam govorili starši. Tako si želijo razmišljati moji učenci. Pa jim bo uspelo?

Maja Drolec, OŠ Marije Vere, Kamnik

Prazna vedra v potoku

Na sončnih parcelah na Zgornjem Perovem rastejo sončne hiše. Ko se gradbenikom malta v vedrih strdi, jih zmečejo po južnem pobočju terena in pristanejo v potoku Krajček.

Sprehajalka

(Naslov hranimo v uredništvu.)

Lekarna v kamniškem zdravstvenem domu je odprta

Iz Mestnih lekarn obveščajo, da lekarna v Zdravstvenem domu Kamnik posluje normalno, in sicer v odpiralnem času od 7.30 do 19.30, razen sobote, ko je zaprta. Dostop do lekarne je možen tako z zgornje strani stavbe kot preko zdravstvenega doma, če ste že v njem.

»Dostop do lekarne je možen z zgornje strani stavbe zdravstvenega doma, kjer bomo v bodoče poskusili zagotoviti tudi kakšno parkirno mesto, rezervirano za obiskovalce lekarne. Če ste že v zdravstvenem domu, lahko do lekarne dostopate tudi skozi te prostore. Lekarna se nahaja v najvišjem nadstropju, in sicer na koncu hodnika na desni strani.

Glede na trenutne razmere lahko, v kolikor je potrebno, na primerni medsebojni razdalji na vrsto v lekarni počakate tudi na toplem in suhem hodniku pred vstopom v lekarno.

Lekarna Novi trg
Novi trg 26, 1240 Kamnik
T: (01) 777 02 22

www.mestnelekarne.si

Pogovor

Priložnost, da se vrnemo k bistvu

S patri v kamniškem frančiškanskem samostanu smo se pogovarjali o adventnem času in božičnih praznikih, ki bodo letos zaradi epidemije covida-19 potekali drugače, kot smo vajeni.

Aleš Senožetnik

Patri Ciril A. Božič, Franci Seničar, Pashal Gorjup in Lavrencij Anžel / Foto: Aleš Senožetnik

Kamnik – O adventnem času in prihajajočih decembrskih praznikih ter tudi o tegobah, s katerimi se spopadamo v času epidemije, so spregovorili patri Pashal Gorjup (87 let), Lavrencij Anžel (79), Franci Seničar (72) in novi gvardijan kamniškega frančiškanskega samostana, ki se je spomladi vrnil iz službovanja v Avstraliji, Ciril A. Božič (67).

Pater Ciril, spomladi ste se po dolgih letih službovanja v Avstraliji vrnili v domovino.
Pater Ciril: V letih od 1982 do 1992 sem deloval v Sydneyu, nato sem se vrnil v Slovenijo za devet let, od leta 2001 do letošnjega marca pa sem bil v petmilijonskem multikulturnem Melbournu, ki z 1,1 milijona katoličani velja za največjo nadškofijo v Avstraliji in Oceaniji. Poleg pastoralne skrbi za slovensko skupnost v državi Viktoriji in na Tasmaniji ter uredniškim delom za revijo Misli – Thoughts sem bil 16 let tudi policijski kaplan za policijo v Viktoriji, pet let pa sem opravljal delo škofovega vikarja za izseljenske skupnosti in njihove duhovnike v nadškofiji. Živ in dejaven član občestva nadškofije je seveda tudi slovensko občestvo, ki je del pestrega, velikega in raznolikega občestva. Zato pravim: Oj, Triglav, moj dom – but I still call Australia home (a še vedno pravim Avstraliji dom, op. p.). Poleg slovenskega imam že od leta 1985 tudi avstralski potni list, tako da imam kar tri domovine: Slovenijo, Avstralijo in seveda nebeško domovino, kot poje blaženi Anton Martin Slomšek! Pred tremi leti sem dal prošnjo za vrnitev, saj bi rad stare dni preživel v Sloveniji. Letos obeležujem štirideset let duhovništva, od tega sem jih 29 dal Avstraliji, 11 Sloveniji. Zdaj bi rad, da se tudi "slovenska" leta še nekoliko povečajo.

Opažate razlike med versko skupnostjo v Avstraliji in pri nas?
Pater Ciril: Avstralci so znani kot zelo prijazni, odprti in zgovorni ljudje. Svoj način doživljanja vere pa prispevajo tudi različne narodnosti s svojo kulturo, obredi in navadami, ki bogatijo multikulturno skupnost. Tudi slovensko občestvo je v Avstraliji zelo živo. Ljudje se po maši ne razidejo, ampak ostanejo in se družijo. Enkrat na mesec smo pripravljali družinska kosila, ki se jih je udeleževalo tudi po dvesto ljudi. Tudi sproščenosti je veliko. Duhovnik mora med mašo vselej povedati kakšen vic, da se ljudje nasmejijo. Še celo na pogrebih govorci povedo kaj veselega in smešnega iz življenja pokojnika. Ob vsej žalosti se tudi ob slovesih zavedamo premnogih veselih trenutkov.
Naši rojaki v Avstraliji še vedno čutijo veliko povezanost z domovino in ohranjajo stike z domačimi. Internetne povezave so pravi blagoslov. Če ne bi bilo koronavirusa, bi imeli že letos tudi v Kamniku veliko obiskov naših rojakov pa tudi Avstralcev. Sedaj vsi čakamo, da letala ponovno poletijo!

Kako se po nekaj mesecih bivanja počutite v Kamniku?
Pater Ciril: Počutim se kot doma oziroma kot bi rekel moj oče: kot maček, ki je padel na vse štiri. Tukaj v skupnosti sem najmlajši med štirimi sobrati, (peti je v domu v Ljubljani), tako moram že iz spoštovanja vse poslušati, vsi pa poslušajo tudi mene. Lepo in hvala! Prišel sem sicer v času epidemije, a sem vseeno že doživel več lepih trenutkov in začutil tukajšnje občestvo. Zgledno sodelujemo z župnikom g. Lukom Demšarjem, g. Francetom Urbanijo ter ostalimi dekanijskimi duhovniki. Kamnik je lep kraj, okrašen s krasnimi planinami, cviček pa mi v rodni Dolenjski pridela brat, tako da ga tudi mi tukaj ne pogrešamo ... (smeh)

Že lep čas nam življenje kroji epidemija covida-19. Kako je zarezala v vaš vsakdan?
Pater Lavrencij: Precej se je spremenilo, kajti frančiškani smo odprt, pastoralni red. Veliko delamo z ljudmi in za ljudi, zdaj pa je fizičnega stika precej manj, a povezanost ostane v naših mislih, v našem čutenju. Ta čas doživljamo podobno kot drugi ljudje, čeprav življenje teče naprej in se ga da zapolniti. Čeprav ni več veliko srečanj, pa je več časa, da si sam s seboj in s svojimi najbližjimi.

Na kakšen način se povezujete z verniki?
Pater Ciril: Vsak dan po sveti maši, ki jo darujemo po namenih vernikov, a brez njihove fizične prisotnosti, delimo sveto obhajilo, cerkev je odprta ves dan za osebno molitev. Spovedujemo v spovedni sobi. Povezovanje pa nam omogoča tudi moderna tehnika. S pomočjo Zooma imamo ob ponedeljkih družinsko katehezo, verouk za cele družine, kar v Kamniku poteka že štiri leta. Ob petkih se na podoben način srečamo z animatorji oratorija in drugimi mladimi, ki smo jim nadeli ime Frančiškovi mladi prijatelji. Pogovorimo se o kakšni temi, ki zanima mlade, o času, ki ga preživljajo, pripravijo kakšno igrico, lahko pogledamo film in se nato pogovarjamo o tem. Seveda pa smo dosegljivi tudi po telefonu. Verjetno pa že vsi kar nestrpno čakamo živega stika.

Opažate, da se v tem času več ljudi s stiskami obrača na vas?
Pater Lavrencij: Zagotovo se ljudje soočajo s stiskami. Tudi tisti, ki so zdravi, saj se soočamo z obdobjem negotovosti, epidemiji pa še ni videti konca. Po drugi strani pa je večje čutenje, ko mislimo na druge ljudi v stiski. Delim lahko izkušnjo z bolnico, ki je zaradi koronavirusa pet tednov preživela v bolnišnici. Ker obiski niso bili mogoči, je dobivala predvsem zelo veliko toplih sporočil, in to ji je ogromno pomenilo, da je lažje sprejela težo bolezni. Ravno včeraj je denimo telefonirala gospa, ki je dejala: »Poklicala sem samo zato, da vas slišim.« To pomeni, da ljudje potrebujejo vsaj besedo, da začutijo, da smo z njimi, da niso sami.
Pater Ciril: Tudi sam sem prejel več klicev ljudi. Nekateri bi le želeli priti po koledar, čeprav je do novega leta še cel mesec. Pa mislim, da je za tem predvsem želja, da gredo od doma, se srečajo in vsaj nekaj besed spregovorijo z nekom. In dan je lepši in bolj poln. V srečanju in pogovoru človek zacveti.
Pater Franci: Za naš samostan je značilno, da je dostopen ob katerikoli uri dneva, velikokrat tudi ponoči. V stiski se lahko vsakdo obrne na nas in tudi v teh časih bomo poskušali pomagati.
Pater Pashal: Lepo bi bilo predstaviti ljudem, da imajo možnost sodelovanja tudi po internetu, in jih povabiti k molitvi. Začenja se denimo adventna akcija za otroke v misijonih, v kateri lahko sodelujejo cele družine.

Tudi vas kdaj tare malodušje?
Pater Franci: Seveda, saj smo le ljudje. A smo tudi skupnost. Težje je tistim, ki so sami, tudi recimo duhovnikom po župnijah.
Pater Ciril: Mi smo tukaj vendarle štirje, pa še gospodinja Pavla in laiška misijonarka Marija, ki je prav tako prišla iz Avstralije. Šest nas je. Veliko se pogovarjamo, tudi če je kdo potrt, ga drugi bodrijo.
Pater Pashal: Ne poudarja se, da je koronavirus Božja kazen, da je Bog že v preteklosti kaznoval ljudi, ki so krenili s poti in tudi v našem času je bilo veliko izpadov, ki niso bili v skladu s sinajsko postavo.

Kako se današnje praznovanje adventa in božiča razlikuje od tistega v preteklosti?
Pater Pashal: Moje praznovanje božiča je v otroštvu zelo zaznamoval čas vojne, kar je v meni pustilo strahoten pečat, ki ga še danes nosim s seboj. Se pa vesel spominjam postavljanja jaslic in molitve rožnega venca, kar je bila močna duhovna opora tako za starše kot tudi za nas, otroke.
Pater Ciril: Odkar je po osamosvojitvi božič postal državni praznik, je poudarek tudi na tem, da je to družinski praznik. Danes, ko zaradi epidemije veliko delamo od doma in šola poteka na daljavo, je družina prisiljena biti skupaj. To prisilo lahko izkoristimo kot milost ter čas za rast in povezanost, za kar prej morda ni bilo toliko časa. V adventnem času se lahko otroci in odrasli povezujemo v različne dejavnosti, kot je akcija otroci za otroke v misijonih, priprava adventnega venca, skupna družinska molitev, branje Svetega pisma, postavljanje jaslic, luč Betlehema, trikraljevska akcija koledovanja. Prav ustanovitelj našega reda, sveti Frančišek Asiški, je bil prvi, ki je postavil celó žive jaslice. Družina lahko skupni čas preživi tudi ob pisanju voščil, morda jih lahko izdelajo sami in jih napišejo na roko, kar danes ni več tako v navadi. Za vse to imamo zdaj več časa. Izkoristimo ga.
Pater Franci: Morda so prej besede patra Pashala, da je epidemija Božja kazen, zvenele nekoliko grobo. A Božja kazen ne pomeni samo nečesa slabega, pomeni tudi priložnost, da preusmerimo pozornost na tisto, na kar smo morda pozabili. Verjetno ste opazili, da je sporočilo božiča danes potisnjeno v ozadje, prevladuje pa veseli december. A božič je ves čas ljudi držal povezane skupaj, veseli december pa jih trga od doma in usmerja k ciljem, ki so kratkega daha. Tudi pri nas doma nekdaj ni bilo izobilja, a božični čas je bil vselej čas, ki si ga pričakoval in ki te je nagovarjal od znotraj. Je vrednota, ki se ji splača biti zvest, jo zasledovati in posredovati.

Kako doživljate zunanji blišč decembrskih praznikov?
Pater Franci: To je komercialen pristop, ki se začne že novembra z lučkami in nakupovanjem. Gotovo ta tok človeka lahko posrka vase, a ga na koncu zgolj napolni z darili, ki jih prinaša domov in čaka, da jih bo odprl. To pa ni bistvo.
Pater Ciril: Lepa priprava na božič so štiri adventne nedelje in praznik Brezmadežne 8. decembra. Tudi danes, ko ljudje ne morejo k svetim mašam, jih lahko spremljajo po radiu in televiziji in lahko sodelujejo, molijo, pojejo ... Zunanji blišč pa prevečkrat megli in slepi.

Boste tudi pri vas pripravili kakšne spletne dogodke?
Pater Ciril: Z verniki se bomo gotovo še srečevali tudi po spletu. Tudi sami smo dvakrat maševali na tak način, da smo bili z njimi v živem sodelovanju. Zdaj je možnosti za spremljanje obredov veliko na drugih kanalih, po radiu, televiziji, internetu. Zato bomo predvsem opozarjali ljudi na možnosti, ki jih imajo na voljo, da se bodo tudi v teh razmerah lahko pripravili na praznovanje in doživeto, družinsko praznovali. Naša cerkev ostaja odprta in patri smo na razpolago za pogovor, spoved, obhajilo.
Pater Franci: Advent je priprava. Če hočeš nekaj doživeti, se moraš temeljito pripraviti. Srž vsega je v pripravi in pričakovanju. Šele nato lahko praznik v polnosti doživiš. Priprava je liturgična, se pravi preko bogoslužja, pomembna pa je tudi priprava v krogu družine. Ko se vse drugo ugasne in družina zaživi. To daje božiču poseben čar. Če hočeš božič doživeti, ga moraš v svoji notranjosti.

Kakšno sporočilo bi posredovali bralcem?
Pater Pashal: Najprej hvala uredništvu časopisa Kamničan-ka za vaše pisanje in novice tudi iz cerkvenega življenja. Sicer pa naj ljudje napravijo mizo v domači hiši za sveto. Ko družina povečerja, naj pospravi tisto, kar je potrebno za telo, in na mizo postavi adventni venček ali svečo in se zbere skupaj, prebere kakšno misel iz Svetega pisma, zmoli ter ostane skupaj in se pogovarja.
Pater Lavrencij: Naj v družinah, vernih in tudi manj vernih, postane dnevna soba svetišče. Zlasti v večernih urah naj se zbere vsa družina ob ugasnjeni televiziji, brez računalnikov in telefonov. Tako se lahko zares srečate s svojimi bližnjimi in tudi samim seboj. Ko se človek srečuje s samim seboj in hkrati tudi z drugimi, je namreč v sebi najbolj pomirjen in obogaten.
Pater Ciril: Sporočilo božiča je: Bog ni obupal nad nami, tudi mi ne obupajmo nad njim in ne nad seboj niti nad bližnjimi niti ne nad oddaljenimi. Bog nam ostaja zvest, njegovo ime je Emanuel – Bog z nami, Bog za nas. Blagoslovljen božič in žegne Božje v letu Gospodovem (anno Domini), ki ga bomo lepo zapisali: 2021!
Pater Franci: Nekdo je rekel, da je potrebna vrnitev k naravi, in to se je začelo dogajati. Zdaj pa lahko govorimo o vrnitvi k božiču. Takšnemu, kakršen je, in čutimo, da bi moral biti. Torej z vso pripravljenostjo do Boga in sočloveka oz. do sočloveka in Boga.

Kultura

Tipanje v neznanem

Takšen naslov nosi nova knjiga Vladimirja Habjana, enega bolj plodnih piscev gorniške literature pri nas. Knjiga prinaša opise šestnajstih novih tur ali bolje rečeno dogodivščin, ki ga spremljajo ob obiskovanju gora nad domačim Kamnikom pa vse do bolj oddaljenih dežel.

Jasna Paladin

Kamnik – Vladimir Habjan, dolgoletni gorski reševalec Društva GRS Kamnik in urednik Planinskega vestnika in Planinske založbe PZS, z gorami ni povezan le na terenu, ampak tudi v besedi. Doslej je napisal že osem planinskih vodnikov in dvajset drugih literarnih del, v tej najnovejši knjigi pa je ubesedil planinska doživetja, ki jih je v družbi svoje žene in sina nanizal med letoma 2011 in 2019.

»Tokratna knjiga je namenjena vsem, ki imajo radi gore in pisanje o njih. Pa ne le njim, tudi tistim, ki gora ne poznajo ali jih ne obiskujejo. Bolj kot sam cilj ali dosežek so meni pomembna doživetja. Dosežkov je po mojem posebej od uveljavitve družabnih omrežij preveč. Meni ne gre za primerjanje časov ali težavnosti vzponov ali česar koli drugega tekmovalnega, temveč za predstavitev mojega načina obiskovanja gora. Povsod, kjer hodiš, lahko opisuješ naravo ter svoja doživetja. Vseeno je, ali na ravninskih poteh Pohorja ali pa v strmih stenah, kjer visiš na treh opornih točkah. Če je branje zanimivo tudi za tiste, ki gora ne poznajo, potem se mi zdi, da je namen knjige dosežen,« pravi Kamničan, ki je v knjigi zbral zgodbe iz slovenskih gora, Karnijskih Alp, Dolomitov, Zahodnih Alp in celo Japonske, in čeprav se z gojzarji, nahrbtnikom in plezalno opremo potika skorajda povsod, ga vedno znova navdušujejo domači hribi.

Vladimir Habjan s svojo najnovejšo knjigo / Foto: Irena Mušič Habjan

»V knjigi so tri zgodbe iz Kamniško-Savinjskih Alp, naših Grintovcev, ena pa iz Julijskih Alp. Prva je skupinsko plezanje v Planjavi s kolegi iz planinskega društva in alpinističnega odseka. Drugo je plezanje s sinom eno leto po njegovem strašnem padcu v plezališču, kjer je čudežno preživel. Tretja je zimski vzpon na Kočno z ženo Ireno in sinom, kjer smo ubirali brezpotja, ki so mi bila do tedaj neznana. Četrta zgodba je plezanje po najtežjem grebenu v Julijskih Alpah s kolegom iz odseka. Ni pomembno, kje si, pač pa gre povsod za doživetja. Doživetja se zgodijo pri nas ali v tujini, na poteh, kjer le hodiš, ali pa v previsnih stenah,« nam pojasni svoj odnos do gora, ki so ga v vseh teh letih tudi veliko naučile. »Zagotovo skromnosti pa tudi spoštovanja ciljev, ki si jih zadaš. Pa spoznavanje sebe v stresnih situacijah in neugodnih okoliščinah. Gibanja v naravi in stenah. Pa prijateljstva, zavedanja, da si lahko komu v pomoč ali pa kdo drug tebi. In veselja! Ob doseženem, ob kolegih, ki so s tabo. Gore nas tudi združujejo,« še pravi Habjan, ki pa ima s pisanjem še veliko načrtov. Slej ko prej se bo lotil nove zbirke fiktivnih zgodb po zgledu knjige Čez rob, ki jo je napisal pred skoraj desetimi leti.

V muzeju postavili razstavo o majoliki

Jasna Paladin

Kamnik – V Medobčinskem muzeju Kamnik so ob koncu novembra postavili razstavo z naslovom Slovenska majolika, ki so jo pripravili skupaj z Narodnim muzejem Slovenije in je v Ljubljani že bila na ogled, v Kamniku pa bo vse do maja 2022.

Z njo želijo kamniški majoliki dati pravo mesto v slovenskem in evropskem merilu, po drugi strani pa spodbuditi ustvarjalce, da se ta del nematerialne kulturne dediščine – znanje, vedenje, spretnosti izdelave in poslikave majolike, ne pozabi.

Projekt sta vodili dr. Mateja Kos in mag. Zora Torkar. Razstava pa je delo več avtorjev; iz kamniškega muzeja sta sodelovala Saša Bučan in Marko Kumer.

Razstavo bomo podrobneje predstavili, ko bo odprava ukrepov proti širjenju epidemije tudi dovoljevala ogled, do takrat pa bodo v muzeju pripravili pester spremljevalni program – na spletni strani in družbenih omrežjih.

Knjižnice z novimi pristopi

Dneve od 16. do 20. novembra je zaznamoval Teden splošnih knjižnic. Za razliko od prejšnjih praznovanj letos ni bilo dogodkov in ne druženj. Vendar pa še vedno velja, da knjižnica povezuje; izposoja gradiva tudi v Knjižnici Franceta Balantiča Kamnik poteka, a prilagojena času epidemije.

Breda Podbrežnik Vukmir

Kamnik – Knjižnice nudijo tudi v času epidemije številna gradiva in vsebine, ki omogočajo uporabnikom podporo pri izobraževalnih procesih na daljavo ter ustvarjanju in bogatenju duha.

Gradivo si lahko člani izposodijo po predhodnem naročilu po telefonu ali s pomočjo Moje knjižnice na Cobissu. Naročeno gradivo se potem prevzame na prevzemnem mestu na hodniku knjižnice. Naročanje gradiva po telefonu je pogosto pogovor, ki se ne nanaša samo na svetovanje za dobro branje, pač pa služi tudi premagovanju stisk in povezovanju. Navodila o spletnem naročanju, rezervaciji gradiva in vpisu so na spletni strani knjižnice.

Seveda je spet aktualno e-gradivo – leposlovje in druge knjige sistema Biblos, naša digitalna zbirka Prejmi pozdrav s podobami kamniške in komendske okolice na razglednicah in spletni Kamniško-komendski biografski leksikon. Zelo je poseben in uporaben portal dLib.si, na katerem so digitalizirane knjige, serijske publikacije in tudi slikovno gradivo starejšega datuma. Med drugim tu najdemo vse številke Kamniškega občana in Kamniških zbornikov pa tudi nekaj komendskega domoznanskega gradiva.

Nekaj številk o uporabi knjižnice v času koronavirusa

Zanimanje za tako prilagojeno izposojo je precejšnje. V okviru sistema Cobiss je bilo od 23. oktobra, ko smo morali zapreti dostop do polic in uvesti brezstično izposojo po naročilu, pa do sredine novembra rezerviranih 1152 enot gradiva, v tem času je knjižnico obiskalo 2451 ljudi, ki so si v Kamniku izposodili 4208 in v Komendi 791 enot gradiva. Seveda so številke zelo drugačne od lanskih. V lanskem letu je bilo v istem obdobju v Kamniku izposojenih 11.071 in v Komendi 1503 enot. Torej je v zadnjih dveh tednih v primerjavi z lani izposoja v Kamniku manjša za več kot polovico. Največji upad obiska je pri skupini predšolskih in šolskih otrok, ki si sicer tudi največ izposojajo. Starše spodbujamo, da otrokom priskrbijo gradivo in se pri tem zanesejo tudi na izbiro knjižničarjev, ki gradivo in potrebe otrok dobro poznamo.

Gradivo se vrača v pripravljene košare na hodniku in od tod roma v tridnevno karanteno. V tem času je bilo v Kamniku vrnjenih 4611 in v Komendi 769 enot gradiva.

Vpisovanje je možno na spletu, prav tako tudi plačevanje zamudnine in članarine. Od 23. oktobra do sredine novembra se je na spletu vpisalo 25 članov. Najstarejši med njimi je 91-letni gospod, ki si je rezerviral Balantičeve pesmi.

Povezanost

Spodbujamo bralce in bralke, da ostanejo povezani s knjigo in branjem. Sploh v času karantene, omejenih stikov, lažnih novic in vsega, kar je povezano s širjenjem epidemije. Zdaj je bolj kot kadarkoli prej pomembno poskrbeti za fizično in duševno dobro počutje, v to skrb pa spada branje ali učenje. Številke o izposoji so manjše, a zato se po telefonu ali elektronski pošti več posvečamo osebnim stikom ter pogovorom, največkrat so ti povezani z bralnimi nasveti. Zato poteka izposoja počasneje, a odzivi so bolj pozitivni. Da smo res povezani, izpričuje naslednje e-pismo našega bralca, ki smo mu priskrbeli knjige: »Polepšali ste mi dan in iskrena hvala za prijaznost in hvala, ker se v teh časih trudite biti takšni, kakršni bi morali biti ljudje vedno, da bi nam bilo lepo.«

V POMOČ STAREJŠIM

Starostna struktura prebivalstva v Sloveniji se spreminja. Družba postaja dolgoživa, kar pomeni, da se pričakovano trajanje življenja podaljšuje, delež starejših od 65 let hitro narašča. V Občini Kamnik je velika skrb namenjena področju socialnega varstva, v ta namen bo med drugim Občina Kamnik zagotovila vozilo, ki se bo uporabljalo izključno za prevoze starejših občanov v okviru projekta Prostofer. Na novembrski občinski seji smo sprejeli Pravilnik o uporabi vozila Prostofer Občine Kamnik. Žal bi se projekt lahko izvajal že dva meseca prej, v kolikor ne bi prišlo do zapleta na septembrski seji, saj nekaterim svetnicam in svetnikom projekt ni pomenil prioritete, s katero bi izrazili skrb za starejše občane. Nekatere svetniške skupine na veliko zagovarjajo socialno varnost, govorijo eno, v praksi pa delajo nekaj drugega in tako podobne projekte rušijo. Pomagati najranljivejšim ni mogoče z obljubami in besedami, pač pa z dejanji.

Prostofer je projekt humanitarnega zavoda Zlata mreža za boljšo kakovost življenja starejših, ki uporabnikom nudi brezplačne prevoze. Namen prevozov je medsebojna pomoč starejših, večja mobilnost in socialna vključenost. Je projekt za mobilnost starejših, ki potrebujejo prevoz in ne zmorejo uporabljati javnih in plačljivih prevozov. Številni starejši imajo namreč velike težave s prevozi, še posebno če so doma zunaj mestnih središč, kjer ni razvite avtobusne mreže. Tisti bolj oddaljeni se velikokrat ne morejo odpraviti po opravkih, kadar si želijo, temveč se prilagajajo času, ko jim lahko pomagajo družinski člani ali prijatelji. Nekateri uporabljajo taksi, ki pa žal pomeni dodatne stroške, kar je za številne prevelik finančni zalogaj. Storitev je trenutno na voljo v skoraj petdesetih občinah, verjamemo pa, da se bo projektu pridružila še marsikatera.

Tako bo v naši občini starejšim, ki to nujno potrebujejo, omogočena lažja dostopnost do zdravniške oskrbe, brezplačni prevoz do javnih ustanov. Prevozi so prvenstveno namenjeni za vožnjo do zdravstvenih ustanov v občini Kamnik, drugotno pa do zdravstvenih ustanov v sosednjih občinah in v občini Ljubljana. Prevozi se bodo opravljali od ponedeljka do petka med 7. in 16. uro. Zavod Zlata mreža uporabnikom zagotavlja brezplačno telefonsko številko 080 10 10, na katero se javi klicni center, ki povpraševanje po prevozu vpiše v informacijski sistem in zagotovi izvajalca za želeni prevoz.

Vozilo bodo lahko upravljali prostovoljni vozniki. Pravilnik naj bi v veljavo stopil s 1. decembrom, vendar se bo začetek lahko zaradi epidemiološke slike premaknil na kasnejši čas. Z decembrom vstopamo v praznični čas, ki bo za marsikoga težak. Prisotnost koronavirusa je namreč okrnila vsakdanjik slehernemu, zato bodimo solidarni, sočutni in pomagajmo najranljivejši skupini – starejšim. S svojim zgledom učimo naše zanamce.

Svetniška skupina SDS

SDS zate
SLOVENSKA DEMOKRATSKA STRANKA, TRSTENJAKOVA ULICA 8, LJUBLJANA; OO KAMNIK

Podjetništvo

Policijska kronika

Nenošenje mask med gradnjo

Občan iz Kamnika je sporočil, da delavci na enem izmed gradbišč med opravljanjem del nimajo nameščenih zaščitnih mask. Na kraju je bil opravljen razgovor z delavci, ki so bili opozorjeni na uporabo zaščitnih sredstev.

Poskus vloma v vozilo

Neznanec je v Kamniku s predmetom na vzvod skozi sprednja vrata skušal vlomiti v osebni avto, vendar je od dejanja odstopil. Sledita zbiranje obvestil in kazenska ovadba.

Vlom v klet

Policisti so v Kamniku obravnavali vlom v klet, in sicer je neznanec z orodjem na vzvod odtrgal okovje ključavnice obešanke in prišel v klet, kjer je odtujil žensko kolo znamke Scirocco. Sledita zbiranje obvestil in kazenska ovadba.

Spor zaradi parkiranja na Šutni

Na Šutni je občanka zaparkirala vozilo in odšla v lekarno, ob prihodu nazaj pa jo je za zdaj še neznana ženska verbalno žalila in poniževala. Po vseh zbranih obvestilih se bo kršiteljici izdal plačni nalog.

Tatvina registrske tablice

Neznani storilec je s parkiranega vozila na Tunjiški cesti odtujil registrsko tablico in odšel neznano kam. Sledita zbiranje obvestil in kazenska ovadba na pristojno tožilstvo.

Hišna preiskava

Policisti so v Kamniku na podlagi odredbe sodišča opravili hišno preiskavo in zasegli okoli 150 g posušenih rastlinskih delcev konoplje, ki jo je storilec imel za nadaljnjo prodajo. Sledi kazenska ovadba.

Zmagal desetak Maister

V sredo, 11. novembra, je Zadruga KIKštarter organizirala tako imenovani virtualni hekaton z naslovom Center mesta kot središče nakupov v prazničnih dneh.

Maja Alagić

Kamnik – Staro mestno jedro Kamnika je eno najlepših v Sloveniji. Pomemben element, ki mestu vdihujejo življenje in barvitost, so raznovrstni ponudniki, ki pa se v trenutnih razmerah spopadajo s posledicami ukrepov za zajezitev širjenja covida-19.

Zadruga KIKštarter je v sodelovanju z Občino Kamnik, Regionalno razvojno agencijo Ljubljanske urbane regije in Gospodarsko zbornico Slovenije v okviru projekta CINEMA (Interreg Podonavje) organizirala virtualni hekaton – dogodek, na katerem udeleženci rešitve za določen problem iščejo v okviru skupin in pri tem tekmujejo med seboj.

Na t. i. hekatonu so sodelovali Kamničani, ki delujejo na področju trženja, turizma, oblikovanja, javnih razpisov, strategij in podobno. Osrednji fokus delavnice je bilo oblikovati marketinške pristope in produkte ter poiskati ideje za privabljanje obiskovalcev v jedro mesta Kamnik. Cilj dogodka je bilo najti rešitve za izboljšanje ponudbe, povečanje prepoznavnosti kamniških ponudnikov, privabljanje čim večjega števila ljudi v središče mesta in ustvariti promocijsko akcijo za december.

Delo na delavnici je potekalo po vnaprej zasnovanem načrtu, in sicer v treh sklopih. Udeleženci so bili razdeljeni v ekipe, ki so bile poimenovane po ulicah, in sicer Maistrova, Šutna in Glavni trg. V prvem sklopu so ekipe z viharjenjem možganom zasnovale šest osnovnih idej. Te ideje so vodje ekip predstavili še drugim ekipam in v nadaljevanju izločili najmanj atraktivne med njimi in tiste, ki so si bile med seboj preveč podobne. Vsaka ekipa je tri najboljše ideje v drugem sklopu izpopolnila in jih spet predstavila drugim ekipam in mentorjem. V vsaki ekipi so določili eno idejo z največ potenciala, jo še dodatno dopolnili, popravili in nato predstavili.

Med predlogi udeležencev so se znašle številne odlične zamisli, kot so Bolšjak, Povezane kampanje, Lov za zakladom, Pivski rovi in druge. Med najboljše ideje so se uvrstile POP-UP lokalno, Photo Booth in Bon Maister.

POP-UP lokalno je zasnova kulinaričnega dogodka, ki se odvija na Šutni in vključuje lokalne ponudnike hrane in pijače kot tudi promocijo drugih ponudnikov (stojnice). Photo Booth je zasnova točkovne promocije kamniškega središča na socialnih omrežjih, ki se odvija na različnih lokacijah.

Zmagovalno idejo je zasnovala ekipa Glavni trg, in sicer Maistrov bon ali Kamniški desetak Maister. Maistrov bon bo lično oblikovan darilni bon v vrednosti deset evrov, ki ga bo možno porabiti pri kamniških ponudnikih. To je edinstven bon, ki ga bo možno unovčiti tako v trgovinah kot tudi v gostinskih lokalih in ponudnikih drugih storitev v središču mesta. Poseben poudarek ekipe je, da je bon edinstvenega dizajna, in sicer da upodablja silhueto kamniškega mestnega jedra in generala Maistra. Pomemben poudarek je bil tudi na širšem namenu, da bo primeren kot poslovno ali zasebno darilo, ki bo omogočilo, da si vaši bližnji ali prijatelji privoščijo nekaj lepega in edinstvenega v prihajajočih prazničnih dneh ter hkrati podprejo lokalne podjetnike.

Ideja tako izpolnjuje vse cilje hekatona – na edinstven način povezuje in promovira kamniško ponudbo in spodbuja nakup v mestnem jedru ter tako pomaga lokalnim ponudnikom. Zmagovalna ideja je poleg nagrade dobila tudi možnost nadaljnje realizacije v okviru projekta CINEMA.

PUBLIKUS D.O.O., VODOVODNA CESTA 97, LJUBLJANA

Pravljični KAMNIK

OBRAZI ZIMSKEGA KAMNIKA

Praznična poslanica
stran 10

Koledar dogodkov
stran 10

Obrazi zimskega Kamnika
stran 12

I FEEL SLOVENIA

KAMNIK

Božično-novoletna poslanica

Spoštovane občanke, spoštovani občani,

v letu 2020 smo doživeli veliko novega. Doživeli mnogo žalostnih zgodb in imeli veliko grenkih misli ob dogodkih, ki smo jim priča od meseca marca ob širjenju covida-19. Ob številnih ukrepih, ki nam jih podajajo pristojne institucije, smo spremenili način svojega življenja, mnogi kulturni in drugi dogodki so bili odpovedani, časa za praznovanja ni bilo. Glede na trenutno situacijo smo letos primorani, da za praznično okrasitev našega mesta le prižgemo novoletne luči in tokrat ne organiziramo spremljajočih dogodkov, saj čas ni primeren za to. Kljub posebnim razmeram pa smo praznično okrasili naše mestno jedro in druge kamniške ulice ter s tem pričarali kanček decembrskega vzdušja. Ne glede na to, da nas že celo leto spremljajo mnoge žalostne zgodbe, da so številni oboleli tako za covidom-19 kot tudi za ostalimi boleznimi, moramo vseeno misliti pozitivno in si v duhu decembrskega vzdušja zaželeti, da bomo tem težkim časom kos in jih bomo čim prej skupaj premagali z doslednim upoštevanjem vseh navodil in priporočil, ki nam jih dajejo pristojne institucije.

V teh težkih časih je pomembno, da bi gospodarstvo ohranilo čim več delovnih mest, saj bomo le tako lahko na trgu konkurenčni, ko bo to težko obdobje za vse nas minilo. Gospodarska rast in konkurenčnost, ki sta plod jasne vizije, sta vodilo razvoja tako lokalne skupnosti kot tudi države. Ohranjati delovna mesta v teh težkih časih ni enostavno, zato iskrena hvala vsem v gospodarskemu sektorju, ki skrbite za to, da se Kamnik razvija tudi v teh težkih časih.

V letošnjem letu smo se še kako dobro zavedali, da so prijetni trenutki v krogu naših najbližjih neprecenljivi in da je naše največje bogastvo to, da smo zdravi. Še kako dobro smo se zavedali, da so najpomembnejši družina in naši najbližji. Tudi to, da znamo ceniti drug drugega, da pomagamo sočloveku, ko to potrebuje, in naredimo dobro delo za najšibkejše člane naše družbe se je v teh mesecih pokazalo kot iskreno in spoštovanja vredno. In ta pogumna dejanja potrebujemo v teh časih, zato ponudimo toplino, povezanost, skrb za sočloveka in milino tudi tistim, ki bodo za praznike osamljeni in z mislimi na težave in ovire, ki so prišle na pot njihovega življenja. Naj njim in vam sveti luč upanja.

Ostanite zdravi.

Vaš župan Matej Slapar

Spoštovane Kamničanke, spoštovani Kamničani, dragi prijatelji,

kdaj je simbolno sporočilo božiča in prihajajočih praznikov najpomembnejše v zgodovini sodobnega človeka, če ne zdaj? Kljub vsakodnevnim slabim novicam iz Kamnika, Slovenije in vsega sveta poskuša vsak pri sebi ostati optimističen. Ne pomnim, kdaj smo bili ljudje nazadnje bolj solidarni eden do drugega kot sedaj, ko se spodbujamo, si pomagamo, se bodrimo in kljub oteženim razmeram optimistično skušamo soustvarjati projekte za drugo leto, ko – upamo tako – bodo razmere za življenje, ustvarjanje, delo, turizem, šport in kulturo zopet bolj optimalne, boljše in lepše. Ravno zato, da ohranimo pogled na lepšo prihodnost in se tudi simbolično obdamo z lučjo upanja, ekipa Zavoda za turizem, šport in kulturo Kamnik skupaj s predstavniki Občine Kamnik pripravlja decembrski program na najlepši ulici v mestu – na novoletno in božično okrašeni Šutni. Če nam bodo takratne razmere in ukrepi dovoljevali, vas bomo povabili na sprehod in vožnjo s kočijo po praznični Šutni, kjer vas bosta pričakali zunanja razstava zimskih fotografij in čarobna zimska vasica z adventno okrašenimi lesenimi hiškami. Od kamniških ponudnikov boste lahko kupili božična in novoletna darila za svoje najbližje, pripravljajo pa vam tudi druga praznična presenečenja.

V tem prednovoletnem času se ne bomo veliko družili, temveč bomo obdani z objemi svojih družin in si bomo lahko skupaj ogledali premnoge novoletne lučke – tako v mestnem jedru kot drugje po Kamniku. Še posebej toplo pa vas letos vabijo na sprehod po praznično razsvetljenem Arboretumu Volčji Potok, kjer so letos prvič kar 15 hektarjev parka novoletno okrasili s prazničnimi liki, obdanimi z lučkami upanja, ki vas bodo razveseljevale na zimskih sprehodih po parku.

Upajmo, da nam bo zimski sprehod po mestnem jedru, okrašenem z novoletnimi lučkami, polepšala tudi kakšna snežinka ter nas bo razveselila belina in mehkoba snežne odeje.

Franci Kramar, vršilec dolžnosti direktorja ZTŠKK

KOLOFON

Prilogo Obrazi zimskega Kamnika je pripravil Zavod za turizem, šport in kulturo Kamnik v sodelovanju z Občino Kamnik in je priloga časopisa Kamničan-ka in Gorenjski glas. **Datum izida:** 4. december 2020. Naklada 31.000 izvodov. **Prilogo uredila:** Nina Irt. **Fotografije:** Ana Pogačar, Klemen Brumec, osebni arhivi, arhiv Zavoda za turizem, šport in kulturo Kamnik.

DOGODKI V MESTNEM SREDIŠČU

Boutique Mifor

DNEVI PORCELANA IN KUHINJSKE DEKORATIVE, VPETI V ETNO MOTIVE
od 1. do 8. decembra v času obratovanja trgovine

Intershop Kammeleon

NAREDI SVOJ SELFIE
vse dni v decembru v času obratovanja trgovine

Trgovina Kim

DAN ZIMSKIH SLOVENSKIH OBLAČIL
4. december med 8. in 19. uro

DNEVI ELEGANCE IN ZDRAVE VADBE S FITNES TRENERJEM
med 14. in 19. decembrom, potrebna predhodna prijava

FILMSKO IZLOŽBENO OKNO
od 18. do 23. decembra med 16. in 21. uro

Jezikovna šola ITA

ZNAMENITI KAMNIČANI (MESTNA PUSTOLOVŠČINA)
12. december med 10.00 in 12.30

VČERAJ IN DANES (MESTNA PUSTOLOVŠČINA)
19. december med 10.00 in 12.30

KAMNIŠKE ZGRADBE IN NJIHOVI ČARI
19. december med 15.30 in 18.00

Sodček bar

KAMNIK SKOZI OČI SLIKARJEV (RAZSTAVA)
od 3. do 9. decembra v času obratovanja bara

KAMNIK NEKOČ IN DANES (RAZSTAVA)
od 10. do 16. decembra v času obratovanja bara

REZBARSKA RAZSTAVA
od 17. do 23. decembra v času obratovanja bara

Pletenine Špenko

PLETILNI STROJ NEKOČ IN DANES
od 1. do 5. decembra v času obratovanja trgovine

PLETENINE NEKOČ IN DANES
od 11. do 15. decembra v času obratovanja trgovine

ZIMA, ZIMA BELA
od 18. do 23. decembra v času obratovanja trgovine

Papirnica Forum

DROBNA DARILCA (OTROŠKA DELAVNICA)
5. december ob 10. uri

PRAZNIČNI OKRASKI (OTROŠKA DELAVNICA)
12. december ob 10. uri

JASLICE (OTROŠKA DELAVNICA)
19. december ob 10. uri

Lončarski atelje Narobe svet

PO PISKRU SE DAN POZNA
ob ponedeljkih in sredah popoldan v decembru

ZOOM CLAY
ob torkih in četrtkih med 17. in 19. uro in ob sobotah med 10. in 12. uro

LONČARSKI MINIMUNDUS (RAZSTAVA)
ob sobotah med 10. in 12. uro

Kotiček pod srečno zvezdo

ASTROLOŠKI POSVET
12. decembra med 10.00 in 12.30

NOVOLETNA JELKA IZ KAVNIH ZRN (DELAVNICA)
18. decembra med 18.00 in 20.30

TEDEN ANGELOV (PRODAJNA RAZSTAVA)
od 19. do 23. decembra v času obratovanja trgovine

Lady M

DNEVI NAKUPOV V LADY M, KJER SE ZA VSAKEGA KAJ NAJDE
od 5. do 15. decembra

Reciklarnica

OZAVEŠČANJE O USTVARJANJU ODPADKOV V GOSPODINJSTVU
decembra v času obratovanja trgovine

Glede na epidemiološko stanje v državi določene dogodke organizator lahko datumsko in vsebinsko prilagodi ali odpove. Vse morebitne spremembe bodo objavljene na spletni strani www.trgovski-center-kamnik.si in na Facebook profilu Kamnik – tisočletje dobrih kupčij.

Po nakupe v mestno jedro

Kamnik
tisočletje dobrih kupčij

Prihaja kamniški
DESETAK

www.trgovski-center-kamnik.si

DARILNI BON
v vrednosti
10€

PONUDNIKI

Porabite ga lahko pri več kot 20 ponudnikih v centru mesta.

PRODAJNA MESTA

• Kavarnica CafeRacer • Zlata ptička • TIC Kamnik
• Kotiček pod srečno zvezdo • Narobe svet

Občina Kamnik
KAMNIK
KIK starter
Gospodarska zbornica Slovenije
RRA LUR regionalna razvojna agencija ljubljanske urbane regije
RCKE regionalni center kreativne ekonomije
Interreg Danube Transnational Programme CINEMA

Obrazi zimskega Kamnika

Predstavljamo vam nekatere srčne posameznike, ki skozi leta s svojimi storitvami, delom in izvirno ponudbo poleg marljivih gostincev in drugih ponudnikov v mestnem jedru vestno in zavzeto skrbijo, da utrip mestnega jedra Kamnika ne ugasne. Povedali so nam, koliko časa s svojo ponudbo že razveseljujejo Kamničanke in Kamničane, zakaj imajo radi Kamnik, kakšna presenečenja kljub oteženim okoliščinam pripravljajo v skladu z vsemi preventivnimi ukrepi ter vsem pošiljajo svoje novoletne želje za novo leto 2021. To so obrazi zimskega Kamnika.

MELITA MIŠ, ARBORETUM VOLČJI POTOK,
VEČERNI SPREHOD MED LUČKAMI

V Arboretumu Volčji Potok za prednovoletno presenečenje prvič letos pripravljamo večerni sprehod po osvetljenem parku. Igra luči vas pelje iz enega v drugo prizorišče, od največjega osvetljenega drevesa do največje svetleče krogle premera pet metrov, praznična osvetlitev je na 15 hektarih. Sprehod po parku vas bo očaral na vsakem koraku, je novo doživetje, kot ga še ni bilo. Raznolikost Arboretuma, prostranost, krajinske ureditve so v soju luči še posebno doživetje. Tako parka do sedaj še nismo osvetlili, zato je še bolj vreden ogleda.

Park bo odprt takoj, ko bo zaradi epidemioloških razmer to mogoče. Osvetljeni Arboretum bo odprt od 17.30 do 20.30.

Arboretum Volčji Potok se vam, drage Kamničanke in Kamničani, zahvaljuje za zaupanje in obisk v preteklem letu. Želimo vam vse dobro v novem letu, trudili se bomo, da boste v Arboretumu lahko preživeli lepe dneve tudi v letu 2021.

Ekipa Arboretuma Volčji Potok

Obrazi zimskega Kamnika nam pripovedujejo

STANKA IN MIRO FORNAZARIČ, BOUTIQUE MIFOR

Prihodnje leto bo jubilejnih trideset let od odprtja trgovine Mifor. Naša trgovina je že od samega začetka usmerjena k bolj osebnemu pristopu, kar je zame posebno veselje, saj uživam v stiliranju z oblačili. V vseh teh letih sem z modnimi nasveti pomagala prenekateri stranki, za kar so bile tudi zelo hvaležne.

Rek, da obleka naredi človeka, po mojem mnenju vsekakor drži, saj z izbiro in barvo oblačila svoji okolici sporočamo svoj značaj in trenutno počutje. Barvno paleto oblačil je treba izbirati tudi glede na ten kože in barvo las. V črni barvi smo elegantni, z vijolično sporočamo, da smo umetniško navdahnjeni, v rdeči smo drzni in opazni, rumena nas navdihuje, zelena nas pomirja, z rjavo pa dajemo vtis zanesljivosti.
Poleg ženskih in moških italijanskih ter španskih oblačil v naši trgovini ponujamo tudi modne dodatke (nakit, torbice, kape, šale, rokavice, pasove itd.), spodnje perilo, pižame. V prednovoletnem času pa dajemo poudarek veliki izbiri atraktivnih nogavic za vse generacije ter prazničnim darilcem – od porcelana do kuhinjske dekorative, naravnih mil Nesti Dante itd.
Oba sva rojena Kamničana, zaradi življenja in dolgoletnega dela v tem okolju pa sva razvila posebno navezanost do našega mesta, za katero nama je mar. Zato v svoje dogodke radi vključujeva tudi kamniške umetniške ustvarjalce, saj sta moda in umetnost tesno prepleteni. Voljo in veselje za dolgoletno delovanje trgovine pa vseskozi črpava od zadovoljnih kupcev, ki se radi vračajo k nam in nam dajejo spodbudo za vnaprej.
V začetku decembra v trgovini, cel mesec pa vam nudimo tudi praznične popuste. Sledite nam na Facebooku na strani Boutique Mifor.
V prihajajočem novem letu vsem Kamničanom želiva predvsem veliko zdravja z željo, da se življenje čim prej vrne v ustaljene tirnice.

VALERIJA BOŽIČ, INTERSHOP KAMMELEON

Trgovina Kammeleon svoje stranke razveseljuje že polnih 27 let. Imam srečo, da imam samo »luštne« stranke, ki mi zaupajo, zato se vedno rade vračajo. Kamnik in Kamničane imam zelo rada, z vsemi se rada pogovorim, poslušam ... Mislim, da moje stranke to tudi cenijo.
Menim, da obleka naredi človeka, barve, ki jih nosimo, povedo veliko o nas. Barve so govor naše podzavesti. ***
V trgovini imamo poleg tekstila še pestro izbiro poldragih kamnov, palo santo – sveti les, beli žajbelj, kadila, eterična olja, solne svetilke, lovilce sanj, vse narejeno s srčno energijo domačih in tujih ustvarjalcev. Vse sedaj lahko kupite tudi preko nove spletne trgovine https://kammeleon.si.
Za predpraznični in praznični december bomo v Kamniku kot vsako leto v trgovini pripravili veliko daril po ugodnih cenah, pred trgovino bomo postavili stojalo v obliki piškotka, sneženega moža in dve smrečici, da se bodo obiskovalci Šutne lahko fotografirali na lepo okrašeni Šutni.
Vsem Kamničanom in Kamničankam želim: bo srečno, naj bo zdravo, naj bo 2021 tisto pravo!

Valerija Božič in njeno angelsko sporočilo Kamničankam in Kamničanom

POMEN BARV

ČRNA je čudovita. Največkrat o njej mislimo precej negativno, stari narodi pa so vedeli, da črna barva ustvarja energetsko varovalno polje.

RJAVA je barva zemlje. Pomaga nam, da ozavestimo vse zemeljske lepote, ki nas obdajajo.

RDEČO barvo nosimo, kadar čutimo, da smo v pomanjkanju energije.

ORANŽNA barva predstavlja življenje. Energija te barve prinaša stabilnost.

RUMENA barva je luč, sonce. Prebuja intuicijo.

ZELENA – energija zelene barve ima opraviti s čustvi. Je barva srčnega energetskega centra in na nas vpliva uravnotežujoče.

ROŽNATA je univerzalna ljubezen. Če nosimo rožnato barvo, se bomo počutili bolj ljubeče, mirno in varno.

MODRA barva je povezana z znanjem in komunikacijo. Pomaga nam k svobodnejšemu izražanju čustev.

SIVA je energija stabiliziranja. Če smo vznemirjeni ali jezni, nam bo pomagala k umirjanju.

VIJOLIČASTA ponazarja duhovno prebujenje. Prinaša nam razumevanje in toleranco.

BELA prinaša čistost, nedolžnost. Ponazarja energijo radosti.

MAJA ALEKSOVSKA LESJAK, LADY M

Butik Lady M obstaja štiri leta, z možem se trudiva, da bi bila ponudba naših artiklov čim bolj pestra in v koraku s časom, ter modnimi trendi. Nudimo oblačila z manjšimi in večjimi konfekcijskimi številkami. Mislim, da ravno zato razveseljujemo kupce s svojo ponudbo. Tudi prijazna beseda in nasvet pri izbiri nista nikoli odveč in ju nikoli ne zmanjka.
Vsak človek je unikat in delno ali v celoti izraža svojo osebnost, ter značaj tudi skozi oblačila, ki jih nosi. Maksimalno se trudimo, da bi kupcem ugodili. Dokončna izbira je vsekakor izbira kupca, poskušamo pa stranki razložiti, jo usmeriti v neke v osnovne trende mode in barvnih kombinacij, glede na njeno postavo, starost, priložnost, za katero kupuje oblačila. Velikokrat pri svojih kupcih občutim in dobim veliko hvaležnosti in zahvale.
Vsekakor človek naredi obleko! Obstajajo plemena, katerih pripadniki se ne oblačijo, hodijo popolnoma goli, vendar pa ni plemena, ki ne bi poznalo nakita, poslikave in dodatkov ... Obleka lahko sporoča družbeni položaj, razpoloženje, poklic, včasih je funkcijska – npr. poslovna ženska, vojak, duhovnik, zdravnik ... Če dobro opazujemo, lahko glede na način oblačenja ugotovimo, kaj si oseba misli o sebi, kaj sporoča drugim.
Ravno tako je z barvami. Zgodovinsko je bila prva barva, ki je bila poimenovana, rdeča, ki pomeni ognjevitost, seksualnost, samozavest, krvoločnost. Za razliko od modre, ki pomeni prehod v duhovnost, temno rdeča ali vinsko rdeča pa recimo umirjenost, konvencionalnost. Osnovna značilnost bele barve je enakost, kar pomeni nevtralnost, nepristranskost in neodvisnost. V črnih oblačilih so ljudje videti vitkejši, je elegantna in brezčasna. Se spomnite male črne obleke Coco Chanel?
Stil oblačenja je vsekakor individualni izraz osebnosti, njegove domiselnosti, originalnosti. Vsak detajl obleke na osebi nam nekaj govori in sporoča. Lahko bi rekla, da človek brez stila ne obstaja, vsakdo ima nekaj svojega v stilu oblačenja. Seveda je to tema, o kateri je bilo prelitega že veliko črnila in bi se o njej dalo razpravljati v nedogled.
Kamnik je prijetno staro mesto s srednjeveškim pridihom v objemu gora. Staro mestno jedro je zame romantično in čarobno v vsakem letnem času. Človek si ne more pomagati, da ga ne bi vzljubil, ko ga bolje spozna. Tukaj, v starem mestnem jedru, imamo vse na dosegu rok. Kamničani so po mojem mnenju odprti, iskreni in pošteni. Kamnik mi je všeč in tudi njegovi prebivalci so prijetni.
Seveda bi si želela pripraviti presenečenje za vsakogar, ki opravi nakup ali obišče Lady M, vendar je žal letošnja epidemiološka situacija tista, ki bo še kako krojila vsa presenečenja in praznovanja.
Želim si, da bi se vsaka ženska, ki opravi nakup v Lady M, počutila kot boginja. Kako se boginje oblačijo ne vem, želim pa si, da bi vse moje stranke lahko skozi oblačila izrazile svojo notranjo boginjo, svojo ženskost, lepoto in samozavest. In naj presenečenje za zdaj ostane – presenečenje!
Novo leto je tu. Čas, ko se želje po zdravju in sreči selijo iz srca v srce. Kamničankam in Kamničanom želim v naslednjem letu obilo zdravja, vse drugo bo prišlo z izpolnitvijo te prve in v teh časih že osnovne želje. Ostanimo zdravi!

Obrazi zimskega Kamnika nam pripovedujejo

RUDICA KOVAČIČ AHLIN, KOTIČEK POD SREČNO ZVEZDO

V mesecu oktobru smo praznovali tretjo obletnico odprtja trgovine Kotiček pod srečno zvezdo.
Spletno trgovino smo začeli postavljati nekaj mesecev po odprtju. V naši trgovini ljudje največ nakupujejo kristale in poldrage kamne ter druge izdelke. Za to področje smo se specializirali, tako da stranki nudim tudi svetovanje o tem, kateri kamen je zanjo najprimernejši. Kombinacija pestre ponudbe in svetovanja pa privablja kupce iz vse Slovenije.
Kot astrologinja lahko povem, da si z znanjem o astrologiji lahko pomagamo v življenju, saj nam astrologija ponuja ogromno – tako vpogled v osebnost človeka kot tudi dogajanje v določenem času. Usodo pa sestavljata pasivni in aktivni del. In na ta aktivni del lahko vplivamo.
Živimo v času velikih sprememb. Veliko planetov, ki vplivajo na spremembe v družbi, ravno sedaj začenja nove cikle. Ti cikli nakazujejo nove smeri v razvoju družbe za naslednja desetletja. Dogodki iz leta 2020 so samo sprožilci oziroma aktivatorji teh novih smernic. Takšne spremembe pa seveda potrebujejo kar nekaj časa, tako da je pred nami še nekaj turbulentnih let.
Kamnik je čudovito mesto z veliko potenciala, v katerem se je rodilo in odraščalo veliko pomembnih osebnosti, ki so imele pomemben vpliv tako na Kamnik kot na celotno Slovenijo.
V letošnjem decembru pripravljamo delavnico izdelave novoletne jelke iz kavnih zrn, v predbožičnem času bomo imeli tako imenovani teden angelov, kot vsako leto pa tudi brezplačni astrološki vpogled v to, kaj nam prinaša leto 2021. Naše novoletne želje, voščilo in sporočilo Kamničankam in Kamničanom so predvsem dobro zdravje in da bi čim mirneje prešli te negotove čase.

MOJCA ŽALIK, LONČARSKI ATELJE NAROBE SVET

V obdobju raziskovanja lastne ustvarjalnosti sem se lotevala različnih materialov, glina pa je name naredila najmočnejši vtis. Zadovolji vsa čutila in občutke in je zame s svojo lastno transformacijo v procesu oblikovanja življenjski sopotnik in vodnik že več kot 25 let. Še vedno mi nudi izzive.
Narobe svet je zgodba mojega življenja, zlasti to velja za lončarstvo. Če je bilo rečeno, da se iz take ali drugačne gline nekaj ne da narediti, sem točno to poskušala – včasih uspešno, velikokrat pa tudi ne . To je bil moj način učenja in to mišljenje deluje tudi pri poučevanju, ki ga podajam v svojem ateljeju. Vedno nagovarjam učence, naj si dovolijo narediti napako, naj si dovolijo neuspeh na začetku učenja, saj se največ naučiš na lastnih napakah.
Praznična ponudba bo. Vrata je namreč odprla spletna trgovina Narobe svet, kjer bo nakupovanje res imenitna izkušnja – od potičnic do … no, boste videli. Velika novost bodo interaktivni prikazi dela na lončarskem vretenu s pomočjo sodobnih medijskih poti pa tudi v živo, saj se bo izložbeno okno na Šutni spremenilo v kino.
V tem predprazničnem času veliko pomenijo personalizirana darila: lončki za čaj, posode za piškote, pekači za potice in še bi lahko naštevala …
Zakaj imam rada Kamnik? Preprosto: Kamnik je zakon, skozi prebivalce izžareva naravo, ki ga obdaja.
Moje novoletno sporočilo: skupaj zmoremo vse!

VERONIKA ČOP, RECIKLARNICA

Ekologija na splošno me zanima, odkar pomnim, z recikliranjem in ponovno uporabo pa sem se pobliže srečala leta 2007 med EVS-om (Evropska prostovoljna služba) v Bolgariji, kjer sem delala v okoljski organizaciji in mladinskem centru.
V Reciklarnici ponujam cel kup ekoloških, pravičnih in okolju prijaznih izdelkov: zobne ščetke in zobne paste, tako trda kot tekoča mila in šampone, ogromno izdelkov za kuhinjo, kot je npr. peki papir, ki se lahko po uporabi kompostira, in več kot dvajset ekoloških in veganskih čistil, ki jih lahko kupite s svojo embalažo. Poleg tega pa imam v ponudbi tudi veliko izdelkov iz druge roke in predelane izdelke, ker sem prepričana, da ekologija ni le kupovanje ekoloških izdelkov, ampak tudi zmanjšanje kupovanja in proizvajanja novih.
Vedno več strank pride z lastno embalažo in tudi vedno več strank pride pogledati za rabljene predmete, preden gredo v »običajno« trgovino. Me pa veseli, da je v zadnjem času tudi vedno več strank, ki se zavedajo pomembnosti pravične trgovine in razumejo, zakaj vsak izdelek ne more najti svojega prostora v Reciklarnici. Pri izbiri novih izdelkov zelo pazim, da so prijazni tako do okolja in do živali kot do ljudi in lokalne družbe, v kateri nastajajo. Gledam tudi na čim krajše transportne poti, večina izdelkov je narejenih v Evropi, kar je izdelano zunaj nje, pa je vključeno v pravično trgovino.
Posebnost je predvsem v tem, da je v ponudbi kombinacija novih, rabljenih in predelanih izdelkov, poleg tega je v Reciklarnici tudi kotiček za izmenjave. Kar se zdi marsikomu zanimivo, je to, da se ljudje, ki predmete prinesejo, lahko odločijo tudi za to, da jih podarijo. Takšni predmeti so prav tako na polici z drugimi, le cene nimajo. V prihodnosti je še kar nekaj prostora za razvijanje t. i. alternativne ekonomije in počasi bo še več takšne »malo drugačne« ponudbe.
Začetek Reciklarnice je bila predvsem želja popravljanja in obnove, biti neke vrste center ponovne uporabe, za kar pa bi bilo potrebno širše sodelovanje, do česar kljub pobudam za zdaj še ni prišlo (upam pa, da bo). Zaradi pomanjkanja prostora za shranjevanje in obnovo večje predmete sprejemamo le, če še pred njihovim prihodom vem, kaj bo z njimi, manjši pa kar redno prihajajo. Nekatere le operemo ali pomijemo, nekatere popravimo, spet druge uporabimo za nadaljnje izdelke. Smo pa obdobje drugega zaprtja zaradi epidemije kreativno izkoristili za prenovo Reciklarnice in pohištva v njej.
Med predmeti iz druge roke so priljubljene kuhinjske potrebščine, predvsem skodelice, kozarci in lonci. Včasih se doma kaj razbije in potem pridejo v Reciklarnico pogledat, ali je slučajno kje kak kos, ki bi nadomestil manjkajočega. Kar se tiče drugih izdelkov, pa so zelo priljubljena čistila, ki jih lahko stranke kupijo z lastno embalažo, in peki papir, ki se po uporabi odvrže na domači kompost, in ne med mešane odpadke.
Kamnik imam rada, ker je zeleno mesto, v katerokoli smer stopiš, si v gozdu. Kamničanke in Kamničane pa zato, ker pri nas pozdravljanje na cesti še ni izumrlo – in upam, da to ni všeč le meni in da še vedno učimo otroke, naj pozdravijo starejše.
Božična in novoletna darilca bodo predvsem ekološka in brez plastične embalaže, uporabna in na koncu ne bodo nabirala prahu na polici ali pa obtičala v predalu. Zame je pomembno to, da je darilo uporabno, da ima namen in funkcijo, za kar pa je treba poznati tudi prejemnika darila. Če je prejemnik oseba, ki se trudi za manj odpadkov v domu, potem je Reciklarnica pravi kraj za nakup. Kar se tiče nakupovanja in ukrepov je v Reciklarnici vedno možen tako osebni prevzem kot spletni nakup.
V decembru pripravljamo akcije s popusti, ki bodo veljavne tudi na spletni strani, ogledali si boste lahko razstavo o odpadkih v domu, in če bodo ukrepi milejši, še kakšen dodaten dogodek v Reciklarnici.
Kamničankam in Kamničanom ob koncu tega leta želim predvsem sreče. Če imaš srečo, imaš vse, tudi zdravje. Želim jim tudi pogum in dovoljšnjo mero samozavesti, da se uspešno spopadejo z izzivi v novem letu.

Obrazi zimskega Kamnika nam pripovedujejo

DARINKA JEZOVŠEK - IVANUŠA, JEZIKOVNA ŠOLA ITA

Naša šola deluje že več kot 30 let. Prve tečaje smo izvajali v Ljubljani, nato dolgo časa v Ljubljani in v Kamniku, kasneje pa smo se osredotočili samo na delo v Kamniku, ki tako jezikovno šolo bolj potrebuje.
V naši jezikovni šoli se tečajniki lahko naučijo nemškega, angleškega, francoskega, ruskega, italijanskega in španskega jezika. Na željo tečajnika lahko organiziramo poučevanje tudi katerega drugega tujega jezika. V naši šoli angleški, italijanski, nemški in ruski jezik učijo »native speakerji« oziroma naravni govorci.
Naši tečajniki cenijo osebni pristop, prilagodljivost ter odzivnost predavatelja na njihove želje in potrebe ter pozorno izbrane učne teme. Stalna prisotnost naravnih govorcev in pristni medsebojni odnosi vplivajo na visoko kakovost učnega procesa. Delo v majhnih skupinah je učinkovit pristop tako za otroke kot za odrasle. Sproščeno, prijetno vzdušje v prijaznem, domačem okolju tudi prispeva h kakovosti pouka. Čeprav sem večino življenja preživela v Ljubljani, sem s Kamnikom globoko povezana. Vedno sem se vračala sem, Kamnik je namreč moje rojstno mesto. Moji predniki so bili kamniški »purgarji«. Na našem dvorišču so bile nekdaj delavnice, kjer so izdelovali kočije.
V okviru decembrskih dogodkov v mestnem jedru Kamnika, Kamničanke in Kamničane vabimo na tri dogodke, ki jih pripravljamo v sodelovanju z Občino Kamnik in Zavodom za turizem, šport in kulturo Kamnik, in sicer jih najdete v koledarju dogodkov na začetku te priloge. Vse dejavnosti se bodo odvijale v angleščini, nemščini in španščini, vendar bodo prilagojene starosti in znanju obiskovalcev. Sodelujoči bodo nagrajeni s simboličnimi nagradami, ki jih bomo kupili pri lokalnem ponudniku v mestnem središču, ter z darilnim bonom za 30-minutno konverzacijo z naravnim govorcem.
Pred prihajajočim novim letom želja res nikoli ne zmanjka. Trenutno so moje želje vezane na aktualno stanje pri nas in v svetu. Želim si to, kar si verjetno želimo vsi: čimprejšnji konec epidemije ter raznoraznih terorističnih pretresov. In želim si, da bi na poti do zdravja in miru ohranili zdravo pamet, občutek za sočloveka, odprtost za nove izzive in priložnosti ter pogum in zaupanje v uspešno spopadanje z njimi. Pri tem pa nam vsekakor pomagajo številna znanja. Tako znanje tujih jezikov omogoča boljše poslovne priložnosti, napredovanje v znanju na kateremkoli strokovnem področju, sporazumevanje z drugimi narodi, spoznavanje njihove kulture in nove možnosti osebnega razvoja. Zato vabimo tudi vas, da se pridružite kateremu od tečajev tujega jezika v naši jezikovni šoli. Prisrčno dobrodošli!

JANA ŠPENKO KOČAR, PLETENINE ŠPENKO

Podjetje Pletenine Špenko poslujejo že od leta 1972 – torej malo dlje časa, kot sem na svetu jaz, sama pa ustvarjam v podjetju že 26 let. Naša trgovina je odprta od leta 1988.
Vsak kos gre skozi več procesov preden ugleda luč sveta. Najprej se rodi ideja v moji glavi. Včasih med kramljanjem s strankami, prodajalkami ali zgolj zaradi nuje po novi kolekciji, potem pripravim material – prejo in na računalnik sprogramiram program, ki ga pošljem v računalniško vodeni stroj. Na stroju vdanem niti, nastavim širino in dolžino in tako napletem želeno pletenino. Potem sledi likanje polizdelka in krojenje. Vsak kos se ročno kroji z električnimi škarjami, potem izrezane dele zašijemo in tako nastane oblačilo – pulover, krilo, pončo. Nato sledi prišivanje ovratnikov in obrob, gumbnic, gumbov, zadrg ... ter na koncu likanje končnega izdelka, označevanje in pakiranje. Posebnost pletenin je v tem, da tudi blago naredimo sami. Postopek je kar dolg in zahteva veliko znanja in ročnih spretnosti.
Zdaj ste spoznali, kako človek naredi obleko. Seveda pa tudi obleka naredi človeka. Glede na to, kako nosimo in vzdržujemo oblačila, lahko spoznamo, kakšna osebnost se skriva pod njimi. Nekateri cenijo oblačila, radi izberejo kakovostno in modno, drugi želijo, da je oblačilo možno kombinirati na več načinov, nekateri pa imajo oblačila samo zato, da so oblečeni.
Barve zelo pomembno vplivajo na človeka. Žive barve nam dajejo energijo, zelene in modre nas pomirijo, črna izraža eleganco. Zato se nam lahko zjutraj zgodi, da ne moremo obleči obleke, ki smo jo pripravili prejšnji dan, ker enostavno nismo takega razpoloženja. Osebno se zelo rada igram z barvami in vsako leto imam v kolekciji kakšno pletenino, ki jo poimenujem kar mavrična pletenina. Zelo uživam, ko zlagam barve skupaj in čakam, da iz stroja "prileze" nova kombinacija. Te kombinacije so mi bile nekako položene v zibelko in opažam, da so strankam zelo všeč.
Kamničanke in Kamničani so naši zvesti kupci, odkar obstajajo naše pletenine, saj smo še pred odprtjem trgovine prodajali v Kamniku na tržnici in na Dnevih narodnih noš in oblačilne dediščine. Vrsto let smo predstavljali svoje kolekcije tudi z modnimi revijami, ki so bile vedno dobro obiskane. Kamničani si med sprehodom po Kamniku radi ogledajo tudi naše izložbe, kjer predstavljamo nove modele. Kamnik je za nas predstavljal okno v svet, saj smo s prvo trgovino spoznavali želje in potrebe slovenskega kupca.
V mesecu decembru bomo poskrbeli, da bodo kupci lahko izbirali med kvalitetnimi pleteninami, ki jih lahko podarijo tudi svojim najdražjim. Pripravili smo različne ugodnosti in tudi darila za zveste kupce. V začetku meseca bomo predstavili tudi stroje včasih in sedaj, strankam bomo nudili Miklavžev popust.
Predstavili bomo tudi nekaj lastnih izdelkov s preteklih modnih revij. Vsakemu kupcu nove kolekcije bomo podarili pleteno obrazno masko, za zaključek leta pa bomo naredili izložbo zanimivih božičnih in smučarskih puloverjev z 20-odsotnim popustom na vse pletenine. Torej, v decembru se bo veliko dogajalo, zato ne zamudite ugodnosti, ki vam jih v naši trgovini prinaša veseli december!

JANEZ STELE, PAX SVEČARNA STELE

PAX svečarna Stele obstaja že od leta 1701. Takrat se je v Lectarjevi hiši začela izvajati obrt svečarstva in lectarstva. Lahko rečemo, da nam je bilo svečarstvo položeno v zibelko, saj je šla obrt iz roda v rod in se danes predaja že enajsti generaciji svečarjev. Družinski posel sem prevzel od očeta in leta 1989 ustanovil podjetje PAX, d.o.o. Danes zaposlujemo 29 ljudi in svoje izdelke izvažamo v 16 tujih držav.
Kamničanke in Kamničani v Lectarjevi hiši največ kupujejo nagrobne sveče, seveda pa tudi ročno izdelane krstne in poročne sveče, ter druge priložnostne izdelke, namenjene predvsem za obdarovanje.
Seveda imamo tudi božično in novoletno ponudbo – v Lectarjevi hiši je moč kupiti adventne, dišeče svečke in darilne svečke ter luč miru. V ponudbi pa so tudi jaslice, kadilnice, kadilo, oglje in sladka presenečenja.
Kamnik ima prav poseben čar zaradi svoje bogate zgodovine in vseh zgodb, ki so se spletle med njegovimi zidovi. Mislim, da se Kamničani tega zavedamo in smo ponosni na svoje mesto. Kamnik in Kamničane imam rad, ker je to moje mesto, ker so to moji someščani. Skupaj ustvarjamo lastno zgodbo.
Vse vabim, da obiščete Lectarjevo hišo, zagotovo boste našli primerno darilce za svoje drage in tudi zase. Vsako stranko sprejmemo z nasmehom in toplo besedo.
Letošnje leto nam je vsem podrlo tako rekoč vse načrte in zamajalo naš način življenja. Nova normalnost je, da ni nič več normalno, nič ni samoumevno. Kamničankam in Kamničanom z božičnim in novoletnim voščilom želim, da ohranijo optimizem in upanje. Vsem želim, da ostanemo zdravi in povezani. Verjamem, da bomo iz tega leta prišli modrejši in močnejši.

Obrazi zimskega Kamnika nam pripovedujejo

MAJA VTIČ, TRGOVINA KIM

Trgovina KIM v tem mesecu praznuje 31. rojstni dan. Dodana vrednost naše trgovine je v tem, da si za stranke vzamemo čas, da znamo svetovati in razumemo njihove potrebe. Stranke zelo cenijo iskren, pošten, strokoven nasvet in tudi zaradi tega se vračajo v našo – njihovo trgovino. Ljudje potrebujemo pristno, aktivno komunikacijo in potrditev – in menim, da po njej vse bolj hrepenimo. Največja nagrada za nas, ki svetujemo strankam, je ta, da nam zaupajo in se z velikim veseljem vračajo v trgovino KIM. Je pa na naši strani vsekakor tudi velika odgovornost ne samo svetovanja, temveč tudi to, da zmoremo in znamo ponuditi zelo raznolika oblačila. Od drugih ponudnikov v občini Kamnik nas loči to, da sodelujemo z več kot štiridesetimi različnimi ponudniki oblačil, večinoma slovenskimi. Pri izbiri in nakupu novih oblačil nam je pomembna kakovost. Stranke lahko oblečemo za vsak dan in vse priložnosti. V teh desetletjih smo pridobili veliko lepih, pozitivnih izkušenj, videli ogromno hvaležnih nasmehov, delili veselje in žalost.

Da obleka naredi človeka, je rek, ki popolnoma drži. Izraža naše razpoloženje in občutke, pogosto tudi čustva. Kultura oblačenja se spreminja, tako kot se spreminja način življenja. Oblačila odražajo znak spoštovanja, da na slavnostni dogodek ne gremo umazani, strgani, temveč se uredimo. Pomemben je tudi odnos do oblačil, kako jih vzdržujemo, skratka kako skrbimo zanje. Že sama drža človeka, ki je urejen, lepo oblečen, izraža samozavest, odločnost, pokončnost. Pogosto se spomnim na stavek Ksenije Benedetti v knjigi Kažipoti: »Obleka nebesedno veliko sporoči!« Menimo, da je drugačnost tudi v oblačenju, seveda odvisno od vsakega posameznika. Vsakršna omejevanja svobode izražanja oblačenja so nesmiselna in je prav, da se naučimo sprejemati to drugačnost. Imamo pa vsi kdaj težave s tem. Po drugi strani pa je vseeno treba ohranjati tudi spoštovanje do drugih in gojiti občutek kulture oblačenja. Kaj sporočajo barve? Pogosto so naša oblačila takih barv, kot je naše razpoloženje. V teoriji obstaja veliko razlag o značaju človeka, v povezavi z najljubšo barvo. Osebno ocenjujem, da so naša čustva, razpoloženja tista, ki nam izbirajo barvo. So obdobja, ko radi nosimo modro in nato rdečo, potem pride čas za belo ...

Pred časom sem prebrala, da je rumena barva všeč zelo posebnim osebam – njihov optimizem je neizmeren, podoben je tistemu, ki ga premorejo otroci, črna barva je značilna za dostojanstvene, vzvišene in vplivne ljudi, ki pa niso bahavi in vpadljivi, modra barva izraža mehkobo, umirjenost, sočutje in skrb. Ljubitelji modre barve so preudarni, tradicionalni, se zavedajo svoje notranjosti in poznajo svoje dolžnosti.

Kamnik je kraj mojega otroštva. Osnovno šolo sem obiskovala v Kamniku, tu se je rodila moja prva osnovnošolska simpatija. V Kamniku je živela meni najdražja teta in osnovnošolska prijateljica. Čeprav me je življenje nato odpeljalo v Ljubljano, sem Kamnik pogrešala. Očitno je tako, da če nekaj res pogrešaš, se zgodi – in jaz sem ponovno aktivna v Kamniku. Delo z ljudmi mi je že celo življenje velik izziv, ker imam rada ljudi, ker se rada učim, saj me vsak stik s sočlovekom z nečim obogati. Kamničani smo pa še posebej prisrčni ljudje in le kdo nas ne bi mogel imeti rad?

Obožujem praznike in se jih veselim kot majhen otrok. To veselje rada delim z drugimi. Za vse Kamničanke in Kamničane bomo v trgovini pripravili več dogodkov, ki jih najdete v koledarju dogodkov na začetku te priloge.

Trdno verjamem, da je dobrota jezik, ki ga lahko slišijo tudi gluhi in vidijo slepi. Vsem želim, da jih v novo leto pospremi veliko iskrenih stiskov rok, pomežikov, voščil, ki naj v letu 2021 obrodijo sadove. Naj bo leto 2021 prijazno do vas in naj vam podari tisto, kar potrebujete.

Maja Vtič (na sredini fotografije), Martina in Anja

POLONA ŠTOLFA, ZLATA PTIČKA

V Zlati ptički 29. novembra pihamo šesto svečko. Naš osnovni koncept je oblikovan v podporo malemu slovenskemu podjetniku. Ponudba zajema širok izbor kulinaričnih izdelkov slovenskih kmetij, naravna prehranska dopolnila, zelišča z gore, unikatne izdelke za dom in prosti čas, certificirano naravno kozmetiko, v tem letnem času pa smo police še posebej bogato napolnili z izvirnimi darilnimi paketki, nad katerimi bodo zagotovo navdušeni tudi najbolj zahtevni obdarovanci.

Dnevne goste zagotovo najbolj privabljajo sveže dobrote, kot so kruh z drožmi, zdrave slaščice, sveži mlečni izdelki in pekovske dobrote. Trenutno pa so še posebej aktualni zeliščni pripravki za naravno krepitev imunskega sistema, sveže pražene kave, darilni paketi in žita iz okoliških mlinov.

Seveda smo letos pri oblikovanju darilnega programa podprli butične slovenske ustvarjalce in izdelke zavili v okolju prijazno embalažo. Pripravili smo ideje za darila za vse starostne skupine.

Kamnik z razlogom sodi med najlepša slovenska mesta. Čudovite izletniške točke, kjer si človek lahko spočije telo in duha, številni dogodki v organizaciji različnih kulturnih društev in Zavoda za turizem, šport in kulturo Kamnik, predvsem pa nadvse očarljivo mestno jedro, ki nas že od začetka hrani s prav posebno energijo in dodatno motivacijo za ustvarjanje. Ravno lokacija nam omogoča, da goste iz celotne Slovenije privabljamo s prav posebnim ponosom. Veseli me občutek sprejetosti, ki smo je deležni s strani Kamničanov. Sama bi sokrajane označila kot prijetne, odprte in odzivne. Navdušena sem, ko opazim, kakšen obisk beležijo dogodki na nivoju mestnega jedra in npr. sobotna tržnica, kulinarični festival KUL petki ... Res dober občutek.

Glede na situacijo posebnih dogodkov ne načrtujemo, zagotovo pa lahko obljubim lepa darila, toplino, sladkanje brez slabe vesti in dobro voljo, ki je pri nas nikoli ne zmanjka. Dobrodošli v naš mali raj, za vsakega se najde kaj.

Vsem Kamničankam in Kamničanom želim nadvse prijetne, nasmejane in ljubezni polne praznike. Naj bodo polni toplih objemov in prijaznih besed. V novem letu pa naj ne manjka zdravja, dobre volje in notranjega miru. Srečno!

MIKLAVŽ BO V KAMNIK IN VAŠE DOMOVE PRIŠEL PREKO SPLETNEGA JAVLJANJA V ŽIVO

Kljub trenutnim epidemiološkim razmeram bo v Kamnik vseeno prišel Miklavž. Na žalost so nam razmere preprečile druženje, a Miklavž se nam bo v soboto, 5. decembra 2020, ob 18. uri pridružil v živo preko Youtube kanala Doma kulture Kamnik in bo otroke nagovoril skupaj z županom Matejem Slaparjem. Virtualni Miklavžev prihod v vaše domove bo popestrila igrica »Miklavž in štorklja«, za glasbeno podlago bo poskrbela skupina Castlers, čudovite decembrske pesmi pa bodo zapele sestre Vrhovnik.

Dogodek bodo organizirali Javni zavod Mekinjski samostan, Zavod za turizem, šport in kulturo Kamnik in Kulturno društvo dr. Franceta Steleta ob prav posebni postavitvi prav takšne jelke, kot bo letos stala v Vatikanu.

Vabljeni k ogledu dogodka, ki bo potekal v živo na Youtube spletnem kanalu Doma kulture Kamnik in Facebook kanalih Doma kulture Kamnik ter Javnega zavoda Mekinjski samostan.

Prepričani smo, da bomo tudi na ta način v naše domove pripeljali nekaj prazničnega vzdušja in otrokom pričarali vsaj del zimske pravljice.

Mladi

Petindvajset vrhov za prav toliko let

Člani Študentskega kluba Kamnik so ob letošnji obletnici kluba pripravili projekt z naslovom 25 vrhov za 25 let, ki je naletel na lep odziv udeležencev.

Jasna Paladin

Kamnik – Projekt so člani Študentskega kluba Kamnik prvotno želeli začeti že marca, a jim je koronavirus načrte preprečil oziroma prestavil na mesec maj.

»Čeprav smo že kmalu vedeli, da projekta ne bomo mogli izpeljati v takšnem obsegu, kot smo si želeli, je bila vseeno celotna ideja dobro zasnovana, saj so udeleženci sami obiskovali hribe in nam zadeve ni bilo treba odpovedati, saj je lahko potekala precej individualno. Sicer smo imeli v načrtu skupne pohode, kakšno delavnico na temo varne hoje v hribe in alpinizma pa tudi skupen pohod na Triglav, vendar nam tega žal ni uspelo izvesti. Projekt je tako potekal v okrnjeni obliki in prilagojeni izvedbi, a odziva – sodelovalo je okoli sedemdeset članov – smo veseli,« nam je povedala predsednica Študentskega kluba Kamnik Anja Tabakovič in hitro dodala, da je bil vodja projekta njihov aktivist Jan Lipovšek.

Foto: osebni arhiv Jana Lipovška

Med udeleženci projekta 25 vrhov za 25 let sta bila tudi vodja projekta Jan Lipovšek, ki je osvojil vseh petindvajset vrhov, in njegov bratranec Tomi Vrhovnik.

Petindvajset vrhov je osvojilo devet pohodnikov

Udeleženci so v dnevnike, ki so jih za simbolno ceno kupili na sedežu kluba, beležili osvojene vrhove, ki so morali biti visoki vsaj petsto metrov, prav tako pa so morali biti različni. Pohodniški izziv je trajal do konca oktobra, spodbujali pa so predvsem obiskovanje manj obljudenih vrhov. Vsi, ko so osvojili vsaj 15 različnih vrhov, in pa tisti, ki so jih osvojili 25 – takih je bilo devet – so prejeli nagrade.

»Vse vrhove so osvojili Jan, Tim, Anja, Rok, David, Karmen, Ula, Neža in Maja, štirje udeleženci pa so osvojili vsaj 15 vrhov, to so Ajda, Anja, Jana in Žiga. Med najbolj obiskanimi so bili predvsem zaradi koronavirusa kamniški in okoliški vrhovi, kar je z vidika dostopnosti zagotovo velik plus naše občine – Špica, Sveti Primož, Rašica, Kamniški vrh, Menina planina, Velika planina, Golica, Ratitovec in Kamniški dedec, med višjimi pa Storžič, Brana, Planjava, Kalški greben, Krn, Grintovec, Skuta in tudi Triglav,« nam je še povedala predsednica kluba, ki je upala, da bodo najbolj pridnim pohodnikom nagrade lahko podelili na druženju ob zaključku akcije, a se je izkazalo, da jim jih lahko v dani situaciji le pošljejo po pošti.

Čeprav je akcije uradno konec, je dnevnik na vpisovanje vrhov na Študentskem klubu Kamnik še vedno mogoče dobiti, prav tako v klubu še naprej spodbujajo svoje člane in druge občane, da dnevnik zapolnijo z žigi z vrhov.

Tudi med epidemijo so zelo aktivni

Omenjeni projekt je bil v letošnjem letu tudi največji, ki so ga izpeljali v Študentskem klubu Kamnik, čeprav so imeli v jubilejnem letu še mnogo več načrtov. A kljub epidemiji ne počivajo. »Za naše člane pripravljamo vrsto virtualnih dogodkov – športne vadbe, slaščičarske delavnice, potopisna predavanja in izobraževalne vsebine. Hkrati pa smo aktivni tudi pri pomoči Občini Kamnik in občinskemu štabu Civilne zaščite v času epidemije, kamniškim osnovnošolcem in dijakom pa ponujamo učno pomoč v času, ko je šolanje prestavljeno na daljavo. Konec decembra pa načrtujemo tudi spletni koncert, ki bo dostopen vsem, izvajalci, ki so Kamničani, pa naj za zdaj ostanejo skrivnost,« sklene Anja Tabakovič.

Zvezdne sanje Petre Šuštar

Kamničanka Petra Šuštar je izdala svojo tretjo slikanico pravljičnih meditacij, ki nosi naslov Zvezdne sanje.

Aleš Senožetnik

Kamnik – Slikanice Zvezdne sanje, ki je izšla 11. novembra, je po slikanicah Smaragdni gozd (2018) in Čarobno drevo (2019) že tretja knjiga Petre Šuštar.

Kot pravi avtorica, gre tudi pri Zvezdnih sanjah za pravljično meditacijo, ki se najbolje znajde v družbi bralca in poslušalca. »Slednji se udobno namesti, zapre oči in uživa v pravljičnem popotovanju, medtem ko mu bralec čuteče prebere zgodbo. Bralec in poslušalec v plesu ritma besed in ilustracij spoznavata različna čustva, prijetna in manj prijetna. Spoprijateljita se z njimi in ugotovita, da jih je povsem naravno čutiti in se soočiti z njimi, nato pa jih spustiti in zamenjati s prijetnimi občutki,« pravi avtorica, ki dodaja, da je slikanica odlična izbira za večerno branje, saj podobno kot zobna ščetka očisti zobe, ta knjižna uspavanka spere temne občutke, ki so nas morda obiskali v odhajajočem dnevu.

Tako kot prvi dve slikanici so tudi Zvezdne sanje izšle v samozaložbi in v sodelovanju z ilustratorko Zorano Živić. Prva izmed treh knjižic je že razprodana (na voljo je sicer tudi v kamniški knjižnici), kar avtorici daje motiv in energijo za nove projekte. Med drugim razmišlja tudi o prodoru na tuje trge, kjer jo zastopa literarna agencija Kovan agency iz Turčije.

Foto: osebni arhiv

Petra Šuštar s svojo tretjo knjižico pravljičnih meditacij

Lunin koledar po mesecih s setvenimi podatki vas bo tudi prihodnje leto oskrboval z napotki za izvajanje različnih aktivnosti (sajenje in setev, hujšanje, sekanje posameznih vrst lesa in drugo) v skladu z luno. V bukvah je tudi HOROSKOP ZA LETO 2021.

Število strani: 52 / Mere 23,5 x 32 cm

7,90 EUR + poštnina

Knjigo lahko kupite na Gorenjskem glasu, Nazorjeva ulica 1 v Kranju, jo naročite po tel. št.: 04 201 42 41 ali na: narocnine@g-glas.si.

Če želite, da vam jo pošljemo po pošti, se poštnina zaračuna po ceniku Pošte Slovenije.

Gorenjski Glas

224 strani ,15 x 20 cm, špiralna vezava,

Pred vami je najnovejša kuharica za kremasta peciva in sladice – sadna peciva, rulade, torte in tortice, sladice brez peke, deserte v kozarcih in ostale kremaste užitke. Njihova jasna in enostavna priprava vodi vsakogar do zagotovljenega uspeha.

10 EUR + poštnina

Knjigo lahko kupite na Gorenjskem glasu, Nazorjeva ulica 1 v Kranju, jo naročite po tel. št.: 04 201 42 41 ali na: narocnine@g-glas.si.
Če jo naročite po pošti, se poštnina zaračuna po ceniku Pošte Slovenije.

www.gorenjskiglas.si

Gorenjski Glas

V knjigi najdete recepte za res okusne jedi iz pese, sladkega krompirja, korenčka, pastinaka, hrena, koromača, zelene, redkvice, črne redkve, repe in kolerabe.
»Naj bo več kot 60 receptov v knjigi, ki je pred vami, navdih za odkrivanje slastnih dobrot iz korenin!« pravi Barbara Remec.

Število strani: 152 / Mere: 17 x 23 cm, trda vezana

19 EUR + poštnina

Knjigo lahko kupite na Gorenjskem glasu, Nazorjeva ulica 1 v Kranju, jo naročite po tel. št.: 04 201 42 41 ali na: narocnine@g-glas.si.

Če želite, da vam jo pošljemo po pošti, se poštnina zaračuna po ceniku Pošte Slovenije.

Gorenjski Glas

Šport

Judoisti treniramo tudi med epidemijo

V današnjih težkih časih, ko je virus omejil gibanje in so posledično zaradi ukrepov za preprečevanje širjenja covida-19 prepovedani tudi vsi treningi kakovostnih športnikov in rekreacija, je psihosocialno in tudi fizično zdravje otrok v nevarnosti.

Katarina Kumer

Komenda – Doma veliko otrok izgubi željo po treningu, motivacija upade, socialni stiki pa so onemogočeni.
To je bil eden izmed razlogov, da smo novembra začeli izvajati zamisel Boštjana Veinhandla, predsednika in glavnega trenerja Judo kluba Komenda, da ponovno povežemo vse člane in organiziramo brezplačne treninge s pomočjo aplikacije Zoom. Ta projekt trenutno poteka pod njegovim vodstvom, saj se poleg svoje službe zavzema za naše otroke in se trudi za njihovo zdravje in ohranjanje gibalne učinkovitosti.
Trikrat ali večkrat tedensko za naše otroke organiziramo treninge v dveh ločenih starostnih skupinah. Otroci se na vadbo povežejo s svojim računalnikom ali telefonom, pripravijo si nekaj prostora ter kakšne osnovne pripomočke, ki jih najdejo doma, in telovadijo skupaj, čeprav vsak v svoji sobi. Ker juda sicer ne moremo trenirati brez nasprotnika, smo za judo vaje uporabili najrazličnejše pripomočke, vse od metle, blazine in stola do žoge. Glede na visoko udeležbo na brezplačnih spletnih treningih se je izkazalo, da otroci pogrešajo treninge in gibanje nasploh. Z veseljem se pridružijo na treningu in se srečajo s svojimi prijatelji. Trenerji prostovoljno pripravljamo in vodimo pestre treninge, s katerimi poizkušamo ohraniti vsaj del kondicijske pripravljenosti, trenirati moč in gibljivost ter tehnike juda. Poleg tega z ogledi videoposnetkov in judo tekmovanj ponavljamo tudi teoretični del in se pripravljamo na izpite za višje pasove. Dokler je bilo še dovoljeno zbiranje, smo izkoristili tudi eno največjih telovadnic – naravo. Organizirali smo kondicijske treninge v manjših skupinah, zunaj na prostem v različnih občinah, od koder otroci prihajajo člani, in se povzpeli na bližnje vzpetine, tekli, pri vajah za moč uporabili razne pripomočke, ki nam jih nudi narava, in se ob tem držali priporočene varnostne razdalje.
Čeprav trening glede na intenzivnost in kvaliteto še zdaleč ni enak tistemu v dvorani, na judo blazinah, pa je velik korak k ohranjanju redne športne aktivnosti in zdravemu načinu življenja. Vsekakor naša srečanja na Zoomu prispevajo tudi k dobremu počutju in ohranjanju socialnih stikov, saj lahko otroci med seboj komunicirajo in delijo svoje izkušnje.

Novo v petkovih številkah Gorenjskega glasa

Dnevnik, ki ga piše Gorenjec Davor Tavčar
o svoji izkušnji s covidom-19. Zanimivo, napeto in aktualno.
in
Rubrika o gorenjskih priimkih.
Imate tipičen gorenjski priimek in vas zanima, kaj pomeni, od kod izvira?

Spremljajte Gorenjski glas

Gorenjski Glas www.gorenjskiglas.si

V novo sezono vstopa samozavestno

To pred prvimi tekmami letošnje sezone pravi biatlonec Lovro Planko, ki je širšo javnost na svoj športni talent dokončno opozoril lani z naslovom mladinskega svetovnega podprvaka. Motivacije za treninge je imel letos tako še več, a se zaveda, da je vrhunski šport tek na dolge proge.

Jasna Paladin

Lovro Planko se veseli nove sezone, v kateri bo znova skušal dokazati, da sodi med najboljše mlade biatlonce na svetu. / Foto: osebni arhiv

Nevlje – Devetnajstletni Lovro Planko iz Nevelj je član Smučarskega društva Ihan in član mladinske reprezentance, kjer trenira pod vodstvom Janeza Mariča. Letos je uspešno zaključil Gimnazijo Šiška, opravil splošno maturo in se vpisal na Institut in akademijo za multimedije, kjer se izobražuje na področju multimedijske produkcije. V starostni konkurenci letos stopa korak naprej, saj bo tekmoval med juniorji, večino mednarodnih tekem pa bo zanj predstavljal članski pokal IBU, kjer je konkurenca zelo močna. »Zelo se veselim letošnje sezone, ki bo dobra predvsem z vidika nabiranja izkušenj,« pove uvodoma.

Kakšno prelomnico je za vas predstavljal uspeh na mladinskem svetovnem prvenstvu in kako je to vplivalo na priprave za letošnjo sezono?
Na mladinskem svetovnem prvenstvu sem lani z Alexom Cisarjem in Antonom Vidmarjem osvojil srebrno medaljo na štafetni preizkušnji, nato pa postal še svetovni podprvak v disciplini sprint. Ko sem osvojil še srebro na olimpijskem festivalu evropske mladine, sem se začel zavedati, da sem med najboljšimi mladimi biatlonci, kar mi je zagotovo vlilo veliko motivacije. Letos sem se v Švico na mladinsko svetovno prvenstvo zopet odpravil po medaljo, vendar je vse do konca prvenstva kazalo, da mi ne bo uspelo. Kljub rahlemu razočaranju po prvih tekmah sem se na zasledovalni preizkušnji prebil z osmega na tretje mesto. V zadnjih dveh sezonah sem se naučil, da nasprotniki nikoli ne počivajo, kar mi je dalo dodaten zagon za trening. Zavedam se, da kolikor vložim, toliko dobim, zato ves čas iščem področja, ki jih lahko izboljšam. Na trening gledam kot naložbo za prihodnost. Rad nastopam dobro in vem, da to ne pride samo od sebe, zato treningu posvečam ogromno svoje pozornosti.

Kako ste sicer preživeli polovico leta od zaključka lanske sezone do začetka letošnje?
Po sezoni sem karanteno preživel za zvezki in se pripravljal na maturo. Matura mi je uspela dobro in moje misli so se lahko vrnile nazaj k treningu. Čez poletje sem treniral veliko in dobro izkoristil tudi dodaten mesec počitnic v septembru. Veliko smo trenirali na domači Pokljuki, kjer so pogoji odlični. Na sezono pa smo se pripravljali tudi na Obertilliachu in v Hochfilznu. Testi v septembru kažejo na to, da sem od lanske sezone naredil korak naprej. Tudi na strelišču sem letos na treningih bolj suveren in upam, da mi dobro streljanje uspe tudi na tekmah.

Življenje nam kroji koronavirus. Večji del moške članske reprezentance v biatlonu se je že okužil z virusom – kako sicer pazite, da ostanete zdravi? Kakšni bodo protokoli na tekmah?
Osebno se tudi v času, ko sem doma (in tudi če ukrepi to načeloma dovoljujejo) ne družim z drugimi ljudmi. V ekipi se vsi zavedamo, da lahko en okužen tekmovalec vpliva na celotno ekipo, zato se držimo ukrepov in se trudimo, da ostanemo zdravi in tako ne ogrožamo sezone celotne ekipe.
Tekme so letos razporedili na manj prizorišč, kjer pa bomo preživeli več časa. Na enem prizorišču bomo tekmovali na dveh tekmovalnih koncih tedna. Pred tekmami bomo vsi opravili test in na tekme odšli le zdravi. Čaka nas kratka, a s tekmami polna sezona. Kljub vsem ukrepom se mi zdi, da je sezona lahko uspešna, če le vsi ostanemo zdravi.

Članske tekme na mednarodnih prizoriščih so se že začele. Kdaj in kje pa bo vaša prva tekma?
Moja prva tekma bo državno prvenstvo konec decembra. Mednarodno sezono pa bom začel 14. januarja v nemškem Arberju na pokalu IBU, kjer nato ostanem vse do 23. januarja.

S kakšnimi pričakovanji vstopate v novo sezono?
V sezono vstopam samozavestno in brez posebnih pričakovanj. Letos bom tekmoval s starejšimi tekmovalci, zato se želim od njih čim več naučiti, vem pa, da ob dobrem nastopu lahko posežem po prvi trideseterici. Na letošnjih nastopih želim izboljšati svojo strelsko statistiko in pokazati še boljši tek kot v prejšnjih sezonah.

Vrhunec sezone bo svetovno prvenstvo na domači Pokljuki? Boste tam tudi vi dobili priložnost?
Mislim, da je ekipa za svetovno prvenstvo na Pokljuki že zapolnjena. Seveda si nastopa želim, vendar se mi ne mudi v člansko kategorijo. Biatlon je vzdržljivostni šport, v katerem so potrebna leta priprav, zato se zavedam, da mi do samega svetovnega vrha manjka še nekaj ur treninga. Slovenska reprezentanca je sestavljena iz zelo močnih tekmovalcev, zato je dobiti mesto v A-reprezentanci težko. Mesta tam si želim, vendar se zavedam, da sem še mlad tekmovalec in se mi zato nikamor ne mudi.

Letos je uspešno tekmovalno kariero zaključil vaš brat Matevž, uspešen triatlonec ...
Name to ni imelo večjega vpliva. Matevž je imel uspešno športno kariero in še vedno mu na nekaterih področjih težko konkuriram. Nekajkrat se mi je letos pridružil na tekaških treningih in mi večkrat dokazal, da je še vedno najhitrejši tekač v naši družini. Ker ima zdaj več časa, mi veliko pomaga na moji športni poti in me vozi na treninge in priprave.

»Zavedam se, da kolikor vložim, toliko dobim, zato ves čas iščem področja, ki jih lahko izboljšam. Na trening gledam kot naložbo za prihodnost. Rad nastopam dobro in vem, da to ne pride samo od sebe, zato treningu posvečam ogromno svoje pozornosti.«

Kako si zapolnite čas, ko ne trenirate in tekmujete?
Ko ne treniram, se vedno več ukvarjam s fotografijo in se učim novih stvari na področju grafičnega oblikovanja. Rad poprimem tudi za kitaro in poslušam glasbo. Veliko časa pa preživim tudi v Ljubljani pri svojem dekletu.

Šport

Vse poti vodijo v Italijo

Prihodnji teden bosta obe prvi ekipi Calcita Volleyja odšli v Italijo, državne prvakinje čaka prvi turnir lige prvakinj v Trevisu, ki bo od 8. do 10. decembra, moška ekipa pa bo 8. decembra v »milanskem mehurčku« v osmini finala pokala Challenge igrala z domačo ekipo Allianz Milano.

Miha Štamcar

Kamniški odbojkarji – na fotografiji Milosz Hebda in Mitja Gasparini – obljubljajo, da se na tekmah v nobenem primeru ne bodo predali. / Foto: Klemen Brumec

Kamnik – Italijanski Imoco Conegliano, turški Fenerbahče in francoski Nantes so ekipe, ki bodo na turnirju skupine B v Trevisu stale nasproti kamniškim odbojkaricam, za katere bo to drugi nastop med najboljšimi evropskimi ekipami. Tudi v njihovem prvem, v sezoni 2015/16, so bile njihove nasprotnice iz Italije (Igor Gorgonzola Novara) in Turčije (VakifBank Istanbul), ob njiju pa so igrale še proti poljski ekipi Atom Trefl Sopot.

»V takratnih šestih tekmah nismo osvojile niza, čeprav smo bile nekajkrat blizu, toda spomnim se, da nam je igranje na tako visoki ravni pomagalo, da smo osvojile tako naslov državnih prvakinj kot srednjeevropsko ligo. Predvsem pa smo pridobile veliko izkušenj. Žal letos ne bomo igrale domačih tekem, saj bo liga prvakinj potekala po turnirskem sistemu. Zagotovo bo veliko naporneje v treh dneh igrati tri tekme, toda na to nimamo vpliva, zato se s tem nima smisla obremenjevati. Italijanska in turška ekipa sta med najmočnejšimi v Evropi, zato pa lahko svojo priložnost iščemo v tekmi z Nantesom. Mislim, da bi proti njemu lahko prišle do prve zmage v ligi prvakinj,« je svoja pričakovanja v letošnji ligi prvakinj razkrila Olivera Brulec Kostić, edina, ki je za Calcit Volley igrala že pred petimi leti in od takrat naprej je ves čas zvesta kamniški ekipi.

Čeprav Conegliano obstaja šele osem let, saj je leta 2012 s strani Parme pridobil licenco za igranje v ligi Serie A1, je vse od leta, ko so Kamničanke prvič igrale v ligi prvakinj, v samem vrhu italijanske ženske odbojke. Do zdaj se lahko pohvalijo s tremi naslovi italijanskih državnih prvakinj, štirimi superpokali, dvakrat so bile najboljše v pokalnem tekmovanju, lani pa so osvojile prvo mesto na svetovnem klubskem prvenstvu. V letošnji sezoni ima po 12 tekmah maksimalno število točk, kar enajst več kot drugovrščena ekipa Igor Gorgonzola Novara.

Z vrhunskimi rezultati se lahko pohvali tudi turški Fenerbahče, ki ga vodi Zoran Terzić, ki je bil v zadnjem desetletju s srbsko reprezentanco kar trikrat evropski prvak, predlani pa tudi svetovni prvak. Uspešen je tudi na klopi Fenerbahčeja, ki se v svoji zgodovini lahko pohvali z evropskim in svetovnim klubskim naslovom, 13 naslovi turških državnih prvakinj ter tremi zmagami v superpokalu in v pokalu. Skratka gre za ekipi, ki sodita v sam vrh evropske in svetovne ženske odbojke. Brez poraza je za zdaj v francoskem prvenstvu tudi Nantes, ki pa se še ne more pohvaliti z naslovom državnih prvakinj.

Pred težkima preizkušnjama so v prihodnjih dneh tudi odbojkarji Calcita Volleyja, ki so v letošnji sezoni do zdaj izgubili le enkrat, in sicer na zadnji tekmi pred skoraj enomesečno prekinitvijo, ko so v Tivoliju morali priznati premoč ACH Volleyju.

Svojo formo za prvi turnir lige prvakinj so Kamničanke iskale na tekmah proti Novi KBM Braniku in SIP-u Šempeter, jutri igrajo še z Ankaranom v gosteh, žal pa je minulo nedeljo odpadla tekma z ekipo GEN-I Volley. »Žal mi je, da ni prišlo do tekme z Novogoričankami, saj nam primanjkuje težkih preizkušenj. V Mariboru smo sicer pričakovale, da bodo domačinke bolj nevarne, ampak trenutno niso tako kakovostne, kot so bile lani, je pa res, da tudi niso bile v polni zasedbi. V vsakem primeru bo v tej sezoni veliko izzivov, glavni pa bo potrpežljivost, kajti že zdaj je veliko tekem preloženih, verjetno jih bo še nekaj, tako da se bomo morali temu prilagoditi. Zavedamo se, da bo v Italiji težko, kaj približno nas tam čaka, smo delno okusile na tekmah z Lodžem v kvalifikacijah, v vsakem primeru pa pričakujem, da bomo do takrat še dvignile raven svoje igre,« pa je prepričana Lucille Charuk, Kanadčanka v kamniškem dresu.

»Zavedamo se, da bo v Italiji težko, kaj približno nas tam čaka, smo delno okusile na tekmah z Lodžem v kvalifikacijah, v vsakem primeru pa pričakujem, da bomo do takrat še dvignile raven svoje igre.«

V Milanu proti Kozamerniku in tudi Urnautu

Pred težkima preizkušnjama so v prihodnjih dneh tudi odbojkarji Calcita Volleyja, ki so v letošnji sezoni do zdaj izgubili le enkrat, in sicer na zadnji tekmi pred skoraj enomesečno prekinitvijo, ko so v Tivoliju morali priznati premoč ACH Volleyju. Že v soboto bodo v svoji dvorani skušali Ljubljančanom vrniti za poraz, hkrati pa bo to tudi odličen test pred gostovanjem v Milanu, kjer se bodo v osmini finala pomerili z domačo ekipo. Evropska odbojkarska zveza se je namreč v prizadevanju, da bi zmanjšala izpostavljenost covidu-19, odločila, da bo spremenila format tekmovanja, tako da bo Calcit Volley z ekipo Allianz Powervolley Milano igral le eno tekmo, v t. i. milanskem mehurčku. Zmagovalec tega dvoboja se bo v četrtfinalu dan pozneje pomeril z boljšim iz dvoboja med romunskim Dinamom ter bolgarsko ekipo Marek Dupnica.

»Na zadnjih tekmah smo igrali dobro, imamo širok izbor igralcev, vendar je vse to treba potrditi tudi na igrišču. V Tivoliju smo bili blizu uspeha, upam, da bomo to, kar nam ni uspelo takrat, naredili v svoji dvorani. Zato v tem trenutku razmišljamo le o ACH Volleyju, šele nato se bomo posvetili Milanu. Težko je reči, ali nam bo zaradi dejstva, da bomo z Italijani igrali le eno tekmo, kaj lažje, v nobenem primeru pa se ne bomo predali,« je pred dvema pomembnima tekmama Kamničanov odločen Poljak Milosz Hebda, v letošnji sezoni edini tujec v Calcitu Volleyju.

Allianz Milano je po dvanajstih krogih lige Serie A na tretjem mestu, zanj pa že tretjo sezono igral slovenski reprezentant Jan Kozamernik. Pred nekaj dnevi se mu je pridružil še njen kapetan Tine Urnaut, tako da bo delo za kamniške odbojkarje še toliko težje. Kot zanimivost velja omeniti, da bodo na tej tekmi kar pet igralcev, ki so lani osvojili srebrno kolajno na evropskem prvenstvu, ki je potekalo tudi v Sloveniji. Ob Kozamerniku in Urnautu, ki bosta igrala za Milano, so to tudi Mitja Gasparini, Sašo Štalekar in Jan Klobučar, letošnje okrepitve trikratnih slovenskih državnih prvakov.

Tudi strelstvo v znamenju virusa

Letošnje leto je bila na področju strelstva iz znanih razlogov ena sama zmeda. Kar naprej so bile tekme prestavljene, še enkrat prestavljene, na koncu je bilo nekaj celo odpovedanih.

Irena Radej

Kamnik – To je jemalo motivacijo za treninge. Tekmovanja z zračnim orožjem so bila po odpovedi spomladi izvedena v jesenskem delu sezone. Kljub vsemu smo se kamniški strelci, člani Strelskega društva (SD) Kamnik, udeležili tekmovanj in se solidno uvrstili.

V Ilirski Bistrici je 22. avgusta potekalo državno prvenstvo veteranov v disciplini trap s puško šibernico. V kategoriji nad šestdeset let so od članov SD Kamnik tekmovali trije in zasedli naslednja mesta: četrti je bil Jurij Veber, peta pa Bojan Burja in Matjaž Benedičič. Omenjena trojica je na ekipni tekmi in zasedla drugo mesto.

Tia Burja državna prvakinja

Na Vrhniki je od 25. do 27. septembra potekalo državno prvenstvo v disciplini trap s puško šibernico. Naša člana Andrej Starc in Mihael Ajtnik sta se uvrstila na 25. oziroma 27. mesto, je pa s konkurenco med posameznicami v mladinski kategoriji pometla Tia Burja in osvojila naslov državne prvakinje.

V Rakičanu je 5. in 6. septembra potekal finale državne lige, kjer se je naš član Andrej Starc uvrstil na odlično drugo mesto.

V Črenšovcih so 19. septembra pripravili 29. državno prvenstvo za mlajše kategorije z zračnim orožjem, ki se ga je udeležilo več naših mladih strelskih upov. V kategoriji serijska zračna puška starejši dečki je bil Žiga Klarič 16., Domen Ahlin 17., David Krumpestar pa 19., ekipno pa so omenjeni trije strelci osvojili tretje mesto. Med starejšimi deklicami v isti disciplini je bila Patricija Breskvar sedma, med deklicami Veronika Ahlin peta, med dečki pa Aleksander Homovec 14., Matic Černelič 37., Bastian Habun pa 56. Ekipa dečkov se je v ekipni tekmi uvrstila na sedmo mesto.

Veterani najboljši med ekipami

Državno tekmovanje veteranov v streljanju z zračnim orožjem je potekalo 3. oktobra v Ljubljani. Med veterani nad šestdeset let je v streljanju s puško Marjan Repič osvojil drugo mesto, Roman Radej je bil sedmi, Pavel Serša pa deseti. Ekipno je ta trojica osvojila prvo mesto. Prvi je bil tudi Jožef Baronik v kategoriji nad osemdeset let. V streljanju s pištolo so se Kamničani v kategoriji nad šestdeset let med posamezniki uvrstili na drugo (Marjan Repič), tretje (Roman Radej) in deveto mesto (Franc Zore), med ekipami pa na prvo mesto.

Tudi veteranke so bile v streljanju s puško uspešne, saj se je Jana Smrekar (nad petdeset let) uvrstila na sedmo mesto, Irena Radej na tretje, Marija Hribar na četrto in Irena Pogačar (vse nad šestdeset let) pa na peto mesto. Tudi veteranke so med ekipami streljale najbolje in osvojile prvo mesto.

Ekipa veteranov Strelskega društva Kamnik v kategoriji serijska zračna puška nad 60 let na najvišji stopnički – (od leve proti desni): Pavel Serša, Roman Radej in Marjan Repič

Zdaj spet »počivamo«, druženje in s tem naši treningi so prepovedani, prav tako ni tekem. Upe polagamo v naslednje leto, ko se bo koronavirus malo unesel in nam dovolil delati naprej.

Zanimivosti, križanka

Stanje vodnih izvirov pod planino

Rajko Slapnik in Vido Kregar, člana Jamarskega kluba Kamnik, sva v letošnjem letu izvedla trideset kompleksnih analiz izvirske vode, ki so vključevale fizikalno-kemijske, mikrobiološke in biološke raziskave v šestih ključnih izvirih pod velikoplaninsko planoto skozi celotno enoletno obdobje.

Rajko Slapnik

Kamnik – Analize je financirala Občina Kamnik v želji, da se ugotovi odvisnost podzemne vode od dejavnosti, ki se odvijajo na Veliki, Mali in okoliških planinah. Rezultate analiz sva objavila v poročilu, ki je dostopno na Občini Kamnik.

Na osnovi vodnatosti in že v preteklosti dobljenih rezultatov sva v enomesečnih razmikih ob upoštevanju padavinskega režima devetkrat analizirala izvir Lučnice, sedemkrat izvir nad Klusom, šestkrat izvir Dovnikovega studenca, po trikrat izvir Ribnjaka na Rebru v Tunjicah in zajetje v Spodnjem Praprotnem ter dvakrat zajetje na Kopiščih. Glede na dinamiko onesnaževanja na velikoplaninski planoti sva večino vzorčenj opravila med majem in septembrom. Meritve zgodaj spomladi in pozno jeseni so bile kontrolne. Tri meritve v izviru Ribnjaka na Rebru v Tunjicah so bile referenčne. Z njimi sva želela ugotoviti dinamiko onesnaževanja podzemne vode v Tunjiški dolini v korelaciji z dolino Kamniške Bistrice.

Dobljeni rezultati značilno kažejo na prisotnost človekove dejavnosti, ki se kaže predvsem na večjem številu bakterij E. coli, koliformnih bakterij, skupnem število mikroorganizmov pri 37 stopinjah Celzija in skupnem številu mikroorganizmov pri 22 stopinjah Celzija v izvirski vodi. Lučnica in Dovnikov studenec v podvolovški dolini po vodnatosti močno prekašata preostale tri obravnavane potoke na kamniški strani in sta najboljša kazalnika dogajanja na planoti. Njun skupni pretok je v povprečju med 150 in 200 litrov na sekundo. Primerjalno je Lučnica nekoliko bolj vodnata. Njeno povirje je večje, zato so tudi vrednosti vseh mikrobioloških analiz višje v primerjavi z Dovnikovim studencem.

Posledice človeških aktivnosti na Veliki planini se kažejo v onesnaženosti vodnih virov. / Foto: Rajko Slapnik

Letošnje spomladansko obdobje je bilo posebno, lahko bi rekli enkratno in zgodovinsko. Zaradi epidemije so bile Velika planina, Mala planina, Gojška planina in Kisovec vse do sredine junija povsem neobljudene, posledično ni bilo skoraj nobenega onesnaževanja podzemne vode. Zato so bili tudi rezultati vsebnosti bakterij E. coli v izviru Lučnice in Dovnikovega studenca vse do začetka julija negativni. V poletnih mesecih in vse do konca oktobra, v času glavne turistične sezone, so se vsebnosti bakterij E. coli v obeh izvirih zelo povečale. V izviru Lučnice je bilo 9. avgusta 2020 izmerjenih celo 420 enot, ki tvorijo kolonije bakterij v 100 ml vode (CFU/100 ml) kar kaže na katastrofalno stanje. Po Pravilniku o pitni vodi je mejna vrednost za E. coli v pitni vodi 0 CFU/100 ml. Rezultati dokazujejo, da se fekalije in gospodinjske odplake iz številnih objektov na planoti stekajo v podzemlje. Greznice so v večini primerov v slabem stanju, tudi male čistilne naprave niso funkcionalne, odvoz odpadnih voda je nereden in nekontroliran – vse skupaj močno vpliva na kvaliteto podzemne vode, ki se pojavlja v izvirih v vznožju planote. Že v novembru 2020 so vrednosti bakterij in mikroorganizmov v obeh izvirih občutno padle in po predvidevanjih naj bi take ostale do naslednjega zgodnjega poletja.

Izvir in zajetje na Kopiščih, izvir nad Klusom in zajetje nad Črno so manjši, stalni izviri pod velikoplaninsko planoto, ki se stekajo v Kamniško Bistrico. So tudi viri pitne vode okoliškim gospodinjstvom. V manjši meri se posledice onesnaževanja podzemne vode na planoti odražajo v njihovi mikrobiološki sliki. V poletnih mesecih so se vrednosti bakterije E. coli in število mikroorganizmov v vseh treh izvirih povečale. Zelo skrb vzbujajoča je izmerjena vrednost E. coli v izviru nad Klusom, 1. oktobra 2020 (86 CFU/100 ml).

Dobljeni rezultati potrjujejo veliko občutljivost vodnih sistemov za kakršnokoli onesnaženje, ki se pojavi v povirnih delih vodotokov. Iz njih je jasno razvidno, da velik del fekalnih in gospodinjskih odpadnih vod iz koč, planinskih domov in drugih objektov na velikoplaninski planoti odteka v podzemlje in se hitro pojavijo v maloštevilnih manjših izvirih na planoti in v večjih izvirih pod planoto. Skrb vzbujajoči so izviri v dolini Kamniške Bistrice, ki napajajo zajetje Iverje, ki oskrbuje s pitno vodo okrog dvajset tisoč prebivalcev kamniške in komendske občine.

Nujno je potrebna takojšnja komunalna ureditev vseh objektov na Veliki in Mali planini in okoliških planinah. Študiji, ki ju je naročila in financirala Občina Kamnik, sta že nakazali nekaj možnih rešitev, ki jih je treba čim prej ovrednotiti in začeti uresničevati.

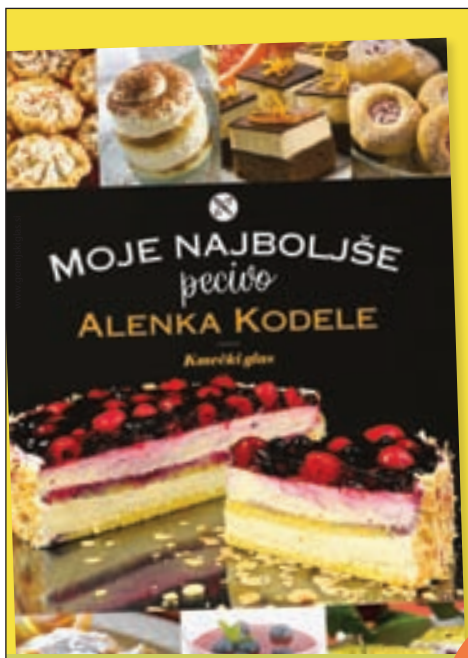

Alenka Kodele je tokrat pripravila svoj izbor najboljšega peciva iz priljubljenih in tudi že razprodanih knjig: Torte in tortice, Pite in zavitki, Čaša sladkega, Piškoti, Piškotki in drugačno pecivo, Najboljši piškoti.

168 strani, 14 x 20 cm, spiralna vezava

12,50 EUR + poštnina

Knjigo lahko kupite na Gorenjskem glasu, Nazorjeva ulica 1 v Kranju, jo naročite po tel. št.: 04 201 42 41 ali na: narocnine@g-glas.si.

Če želite, da vam jo pošljemo po pošti, se poštnina zaračuna po ceniku Pošte Slovenije.

Gorenjski Glas

Nagrade: 1. nagrada: 1-krat darilna kartica želja v vrednosti 15 EUR; 2. in 3. nagrada: knjiga Zdravje in jaz – Prijatelja.

Rešitve križanke (geslo, sestavljeno iz črk z oštevilčenih polj in vpisano v kupon iz križanke) pošljite do ponedeljka, 14. 12. 2020, na Gorenjski glas, Nazorjeva ulica 1, 4000 Kranj. Rešitve lahko oddate tudi v nabiralnik Gorenjskega glasa pred poslovno stavbo na Nazorjevi ulici 1.

1	2	3	4	5	6
7	8	9	10	11	12

SESTAVIL: F. KALAN	GLAVNO MESTO INDONEZIJE	PIŠTOLA	AALST (FR. ZAPIS)	IGRALKA BERGER	TANJA ZUPAN	AMERIŠKI REŽISER (REX)	HERNIJA	DELAVEC, KI DELA NA AKORD	GORENJSKI GLAS	PISATELJ JANČAR	ZRAK PO LATINSKO	MANGAN	IGRALKA AVBELJ	GLAVNO MESTO JORDANIJE	PEVKA UKRADEN
DRASTIČNOST (KNJIŽNO)							11		NOGOMETAŠ BOHAR						
NAŠA IGRALKA (TJAŠA)			2						UGLED / SL. FILOLOG (ANTON)						
ZNAMKA KOZMETIČNIH SREDSTEV					SLOVAR S TUJKAMI, GLOSARIJ							POLDRAG KAMEN			
DEL SKELETA					MORSKI RAK / ENA OD PROJEKCIJ						SUROVINA ZA KOVINE	PESNICA SEIDEL / DEL KOLESARSKE DIRKE	12		
POMOL., MOSTOVŽ							GRAD, PALAČA / MANJŠA TEKOČA VODA	4						SLOVENSKI UREDNIK IN NOVINAR (EVGEN)	MODEL VOZILA OPEL
ROGER VADIM			PODOBNOST (STAR.)	ELEKT. MERSKA ENOTA / ZABELA (NAREČNO)						PONEVERBA / MESTO V FRANCIJI					
MOŠKI PEVSKI GLAS	10					GR. MORSKA NIMFA / OPTIČNI ČITALNIK							UROŠ SLAK / VELIKA OS	7	
STROK. ZA ARABSKO KULTURO								VIZUM (POG.)	VOJAŠKO POROČILO / NAPRAVA						
HORE INGRAM IRJE OREADA	PLAČILO, KI GA DOBI LASTNIK SAMCA ZA SKOK	SL. PEVEC (LADO) / SORTA KROMPIRJA									POKRAJINA V SAVDSKI ARABIJI				
SLOG			9		MOŠTVO, POSADKA / ZAMISEL		5				SPAJKA	HUMORISTKA PUTRIH / OTOK V PACIFIKU			
VRSTA MAMILA							TV EKRAN / NEAPELJ (IT. ZAPIS)			1				PROTESTANTSKI DUHOVNIK	MODERATORKA BAŠ
PISATELJ HANSSON				PLAČILNO SREDSTVO						AFRIŠKA STEPSKA ŽIRAFA / DEL HIŠE					
ČRT MATEJEK			GRŠKE BOGINJE LETNIH ČASOV	ČASOVNO OBDOBJE, EPOHA / OBER				PRIPADNIKI AETOV / VAS PRI R. SLATINI					ALAIN DELON / REKA V BOLGARIJI		
ELEMENT NIHANJA		6				AM. IGRALEC (BRAD) / KRAJ PRI POREČU					AMERIŠKI VESOLJSKI CENTER / NEON		3		
TVOREC INOVACIJE									PRIPADNIK ANARTOV OB TISI / ŠAMPION						MARKO ELSNER
PRITOK TIBERE V ITALIJI					PLANINSKI DOM V VRATIH POD TRIGLAVOM					8					
ZNAMKA RAČUNALNIKOV					MESTO V NEMČIJI						REKA V ŠVICI, AAR				

Zanimivosti

Dve sta domačinki

Chicas sestavljajo štiri dekleta, glasbenice z isto vizijo: širiti pozitivno energijo, dobro voljo in odlično glasbo. Maša Uranjek je flavtistka, Tamara Zagajšek kitaristka, Jasmina Šmarčan basistka in Tina Poljanšek poprime za harmoniko. Vse v skupini tudi pojejo. Jasmina in Tina sta Kamničanki.

Alenka Brun

Kamnik – Članice skupine Chicas se poznajo že več let, o skupini pa je prva začela razmišljati Maša Uranjek. Preostale so bile takoj za in sedaj dobro sodelujejo.
Tina Poljanšek razloži, zakaj Chicas: »Ideja za ime se je porodila zaradi pesmi skupine Abba z naslovom Chiquitita. Gre tudi za ime, ki skupini dovoljuje, da ustvarja v različnih glasbenih stilih, kar je tudi naš namen, saj igramo tako zabavno kot narodno-zabavno glasbo.«
Chicas so v tej zasedbi na domači glasbeni sceni prisotne dobro leto dni, dekleta pa so bila že prej članice različnih zasedb. Ker so pred kratkim izdale svojo drugo pesem Nocoj s teboj, ki je sicer priredba pesmi, ki so jo pred dvajsetimi leti prepevale Mlade frajle. Zanjo so posnele tudi videospot, v katerem prepoznamo člana simpatične moške zasedbe Fehtarji Sama Kališnika, tudi člana Kvatropircev, zato nas je zanimalo, kako je prišlo do sodelovanja. Hitro ugotovimo, da se glasbeno življenje skupin Chicas in Fehtarji precej prepleta, za začetek pa sta najprej sodelovali v pesmi Najboljši sem. Tina meni, da so Chicas ustvarjene za polke in poskočne ritme, čeprav uživajo tudi v baladah, valčkih. Tudi v trenutni situaciji, ko vse stoji, dekleta ne počivajo, so pridna. V septembru so izdala omenjeno Nocoj s teboj in so prav pozitivno presenečena, nam zaupajo, kako dobro so ljudje pesem sprejeli. Kar jih seveda zelo veseli, še doda Tina.
V prihajajočih mesecih pripravljajo več različnih priredb iz domačih studiev. »To pomeni, da se vsaka doma posname in potem naš producent Samo Kališnik vse sestavi v celoto.«
Tina poudari, da ni stvari, ki bi jih ustavila, da ne bi ustvarjale. So pa izjemno hvaležne ekipi, ki jim pomaga pri kreativnosti in snemanju. Tu posebej omeni Matica Plevela, ki je sicer njihov menedžer in (med drugim) član Fehtarjev; še enkrat Sama Kališnika in še Igorja Pečolerja ter Vilka Freceta. »Če je tim dober, se lahko delajo čarobne stvari. Tudi če je vse zaprto. V takšnih situacijah pravzaprav kreativnost šele pride do izraza,« meni harmonikarka skupine Chicas.

Tamara Zagajšek, Jasmina Šmarčan, Maša Uranjek in Tina Poljanšek / Foto: arhiv skupine

Ena priseljena, druga v fazi selitve

Basistka skupine Jasmina Šmarčan je v Kamnik priseljena. Sem jo je pripeljala ljubezen. Po poklicu je sicer socialna delavka, a kar pomni, jo zanima glasba. Deset let je igrala pri Navihankah, kasneje pa je bila še dobrih osem let članica skupine Mjav.
»Moja družina se z glasbo ukvarja ljubiteljsko,« razloži. »Nihče se ni tega lotil tako kot jaz. Že v otroštvu sem rada pela in nekako sem vedno čutila, da bom stala na odrih. Jasno je, da za profesionalno ukvarjanje z glasbo potrebujemo precej znanja. Tako da sem se vsa ta leta šolala pri različnih učiteljih petja in poučevanja inštrumentov.« Znanje je namreč ključ, ki odpira vrata kreativnosti in izražanju čustev v glasbi, je prepričana Jasmina.
Naša prva sogovornica Tina Poljanšek je sicer nekaj let mlajša od svoje glasbene kolegice, ravno tako Kamničanka, ki pa je trenutno v fazi selitve v drugo regijo.
Po izobrazbi učiteljica diatonične harmonike se z glasbo ukvarja že od mladih nog. »Pri šestih letih sem začela obiskovati Glasbeno šolo Kamnik, kjer sem osem let igrala diatonično harmoniko in šest let klavir. V Glasbeni šoli Vodice pa sem v času osnovne šole zaključila še nižjo stopnjo klasične kitare,« pripoveduje Tina, ki izhaja iz glasbene družine. Z glasbo se namreč profesionalno ukvarjata tudi brat in sestra: »Matjaž je akademski glasbenik (harmonika), Teja pa študira džezovsko petje v Rotterdamu.«
Tina Poljanšek ima tudi svojo znamko oblačil in dodatkov za dojenčke, ki jih šiva sama. Tik pred izidom je njena kolekcija personaliziranih izdelkov, ki so lahko čudovito darilo ob rojstvu malčka, še hitro doda in se dopolni, da poleg omenjenih dejavnosti z očetom pripravljata tudi nekaj novega na področju salonskih harmonik MATT, ki so plod družinskih idej. Tu pa ostaja še skrivnostna ...

V Keršmančevem parku je na ogled adventni venček oziroma pravcati venec, ki sta ga po idejni zasnovi Mance Cvirn z lepimi željami postavila Komunalno podjetje Kamnik in Arboretum Volčji Potok. / Foto: Komunalno podjetje Kamnik

Kamniški sudoku

LAŽJI SUDOKU

4		6	1			7		
5	9	1						8
7			2	6		5	4	
3	7		5	9			8	
			3		8			
	1			4	6		2	5
	6	5		7	2			4
2						6	5	9
		8			3	1		

Rešitev:

4	2	6	1	8	5	7	9	3
5	9	1	4	3	7	2	6	8
7	8	3	2	6	9	5	4	1
3	7	2	5	9	1	4	8	6
6	5	4	3	2	8	9	1	7
8	1	9	7	4	6	3	2	5
1	6	5	9	7	2	8	3	4
2	3	7	8	1	4	6	5	9
9	4	8	6	5	3	1	7	2

TEŽJI SUDOKU

1		9				8		
	5	2				4	9	
3			9	6	5			7
5				3				9
			7		8			
8				2				1
4			3	9	6			8
	7	1				9	3	
		3				5		

Rešitev:

1	6	9	2	4	7	8	5	3
7	5	2	1	8	3	4	9	6
3	4	8	9	6	5	1	2	7
5	1	7	6	3	4	2	8	9
2	9	6	7	1	8	3	4	5
8	3	4	5	2	9	6	7	1
4	2	5	3	9	6	7	1	8
6	7	1	8	5	2	9	3	4
9	8	3	4	7	1	5	6	2

Navodilo za reševanje: v kvadrate vpišite števila od 1 do 9 tako, da se ne bo nobeno število ponovilo ne v vrstici ne v koloni ne v enem izmed odebeljenih devetih kvadratov. Pripravil B. F.

BELA IN ČAROBNI GOZD (20. del)

Bela @volkuljaBela

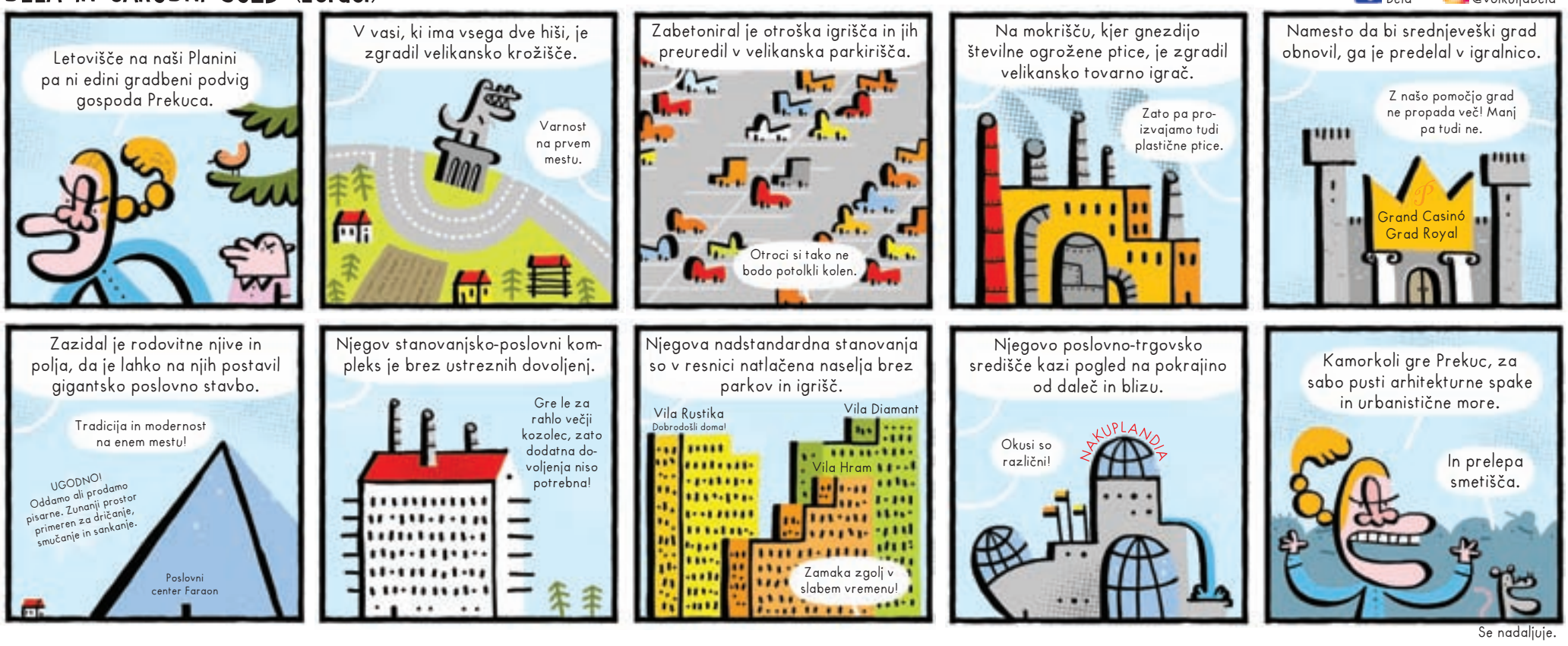

Se nadaljuje.

Prireditve, zahvale

Ta veseli dan kulture nekoliko drugače

Kamnik – V četrtek, 3. decembra, na rojstni dan Franceta Prešerna, so slovenski muzeji in druge kulturne ustanove praznovale Ta veseli dan kulture, ker pa so vse po vrsti v času epidemije zaprte, so tradicionalni »dan odprtih vrat slovenske kulture« praznovale razmeram primerno. V Medobčinskem muzeju Kamnik so na svoji spletni strani pripravili nov zavihek z naslovom Moj muzej, kjer kulturno dediščino predstavljajo »malo zares, malo za zabavo«. Med vsebinami najdemo zgodbe o posameznih predmetih, t. i. zgodovinopisnice – kratke in zanimive zgodbe iz preteklosti in polpreteklosti, kulinarične recepte iz starih časov, celo igre in uganke, virtualni muzej in učno gradivo za pomoč pri učenju in raziskovanju. S svojimi prispevki lahko sodelujejo tudi občani. **J. P.**

Podarite naročnino na Gorenjski glas

Bliža se čas obdarovanj in radi bi vam predlagali, da letos podarite nekaj, česar ni treba oviti v darilni papir. To je naročnina na časopis Gorenjski glas, ki izhaja ravno prav pogosto – dvakrat tedensko. Zato k branju ne sili vsak dan, pač pa se bere postopoma – petkovo številko ob koncu tedna in torkovo vse do petka.

Pokličite nas po telefonu na številko 04/201 42 41 ali nam pišite na e-naslov narocnine@g-glas.si in skupaj bomo poiskali najboljšo možnost za znesek, ki ga boste določili vi. To pomeni, da ni nujno, da poklonite letno naročnino, saj so na voljo tudi druge možnosti.

Gorenjski glas bo obdarovancem prinašal zanimive novice iz čisto vseh, tudi najmanjših krajev Gorenjske. In teh novic se ne da najti nikjer drugje!

Obdarite svoje najdražje z zvestim prijateljem, ki bo na obisk prihajal tudi v času krize.

Izžrebani nagrajenci nagradne križanke, objavljene v časopisu Kamničan-ka dne 20. 11. 2020, z geslom Pomen jaslic, ki prejmejo knjigo Zdravje in Jaz – Prijatelja, so: **Maks Mihelčič** iz Kamnika, **Milena Piskar** z Laz v Tuhinju in **Marjan Žefran** iz Motnika.

Nagrajencem iskreno čestitamo.

Prireditve v decembru

Koledar prireditev pripravlja Zavod za turizem, šport in kulturo Kamnik. Če želite, da je vaša prireditev omenjena na tem mestu ali v elektronskem mesečniku Kam? V Kamnik!, izpolnite elektronski obrazec http://bit.ly/VpisDogodka.

Številne druge prireditve v občini Kamnik najdete na uradni spletni strani Občine Kamnik www.kamnik.si pod rubriko Kam v decembru? ter tudi v elektronskem mesečniku, ki vsak zadnji petek v mesecu pride v vaš elektronski predal. Prijave preko obrazca Ostanimo v kontaktu na dnu spletne strani www.visitkamnik.com.

DOM KULTURE KAMNIK

Vsak torek v decembru, ob 9. uri v živo na Facebooku na kanalu PK Šinšin in na kanalu Doma kulture Kamnik na Youtubu

Jutranja telovadba s plesnim klubom ŠINŠIN

Vstop na spletni dogodek je brezplačen!

Vsak petek v decembru (razen 25. 12.) ob 9. uri v živo na Facebooku na kanalu Kuod Bayani in kanalu Doma kulture Kamnik na Youtubu

Orientalski ples – zares!

Začetni tečaj orientalskega plesa

Vstop na spletni dogodek je brezplačen!

Četrtek, 10. decembra, ob 18. uri, v živo na kanalu Doma kulture Kamnik na Youtubu

Uroš Potočnik in Iuna Ornik: Povodni mož (otroška predstava)

Vstop na spletni dogodek je brezplačen!

ARBORETUM VOLČJI POTOK

Petek, 4. decembra, od 17.30, Arboretum Volčji Potok

Večerni sprehod med lučkami

Od 4. decembra 2020 do 16. januarja 2021 boste lahko Arboretum doživeli na večernem sprehodu med lučkami. Večerni sprehodi bodo potekali vsak dan od 17.30 do 20.30. Plača se vstopnina v park, za imetnike sezonskih vstopnic bo večerni sprehod ugodnejši. Več informacij najdete na naši spletni strani.

ATELJE NAROBE SVET

Torek, 8. decembra, ob 17. uri

Lončarska delavnica

Delavnica bo potekala s pomočjo aplikacije Zoom. Dan pred začetkom prevzamete lončarsko vreteno, če nimate svojega. Prejmete tudi glino in vse, kar potrebujete za začetek. Za več informacij pokličite 041 540 342 ali pa pišite na info@narobe svet.si. Vstopnina: 35 evrov Delavnica bo potekala tudi v torek, 15. decembra, ob 17. uri.

KIKŠTARTER

Četrtek, 10. decembra, ob 18. uri, KIKŠtarter

Aleš Vičič: Kaj se zgodi, ko obdržiš novoletno zaobljubo, in zakaj je to tako težko?

Aleš Vičič je že več kot 20 let eden vodilnih strokovnjakov za psihološko pripravo športnikov, skozi celotno kariero pa je tesno povezan tudi s sekcijo za psihologijo športa pri Društvu psihologov Slovenije, katere član je tudi sam. Je tudi ustanovitelj, mentor in vodja vodilnega strokovnega tima športnih psihologov v Sloveniji.

Vstopnina: 10 evrov, za člane brezplačno (članarina: 15 evrov)

ZAHVALA

Kogar imaš rad,
nikoli ne umre –
le daleč, daleč je ...

Življenje niso dnevi,
ki so minili,
temveč dnevi, ki smo si jih zapomnili.

Franc Pančur
1942–2020

Od našega dragega moža, očeta, brata, strica in dedija smo se v tišini izrednih razmer poslovili 20. novembra v ožjem družinskem krogu. Ob boleči izgubi se zahvaljujemo vsem sorodnikom, sosedom, prijateljem in znancem za izrečena sožalja, darovane sveče in cvetje. Zahvaljujemo se dolgoletnemu osebnemu zdravniku Dragotinu Ahlinu, g. župniku Luki Demšarju in KPK Kamnik za lepo opravljen obred.

Žalujoči vsi njegovi

ZAHVALA

Luč je izginila v temi
in z njo je ugasnilo življenje,
ki smo ga spoštovali, ljubili.

Svojo življenjsko pot je v 92. letu sklenil naš dragi mož, oče, stari ata, pradedek in stric

Janez Hribernik st.
p. d. Vrabčev ata iz Golic

Iskreno se zahvaljujemo vsem sorodnikom, sosedom, prijateljem in znancem za izražena sožalja, besede tolažbe, darovane sv. maše, sveče in cvetje, osebju urgentne službe kamniškega zdravstvenega doma ter Nevrološki kliniki v Ljubljani pri posredovanju. Hvala župniku Nikolaju Štolcarju za lepo opravljen obred, Ivi Bajde za čustvene poslovilne besede, kvartetu Grm, trobentaču za ganljivo zaigrano Tišino, praporščakom, sosedom za pokop in Komunalnemu podjetju Kamnik ter vsem, ki ste imeli našega ata radi in se ga boste s spoštovanjem spominjali. Ostal bo v naših srcih in v spominih z nami živel naprej.

Žalujoči vsi njegovi
Golice, Špitalič, Brezje nad Kamnikom

ZAHVALA

Ni večje bolečine, kot v dneh žalosti nositi v srcu srečnih dni spomine. (Dante)

V 84. letu starosti je svojo življenjsko pot sklenila draga mama

Frančiška Dolar
rojena Frontini

Iskreno se zahvaljujemo sorodnikom, prijateljem in sosedom za izrečena sožalja, besede tolažbe, ponujeno pomoč ter podarjeno cvetje, sveče in svete maše.
Posebna zahvala osebju ZD Kamnik ter gospodu župniku Janezu Mikliču in Komunalnemu podjetju Kamnik za lepo opravljen pogrebni obred. Hvala vsem, ki ste bili v mislih in molitvi z našo mamo in nami.

Vsi njeni
November 2020

ZAHVALA

Ko pošle so ti moči,
zaprla trudne si oči.
Čeprav spokojno spiš,
z nami še naprej živiš.

V 92. letu starosti nas je zapustila naša ljuba mami, stara mama in prababica

Danica Pregl
rojena Šerjak

Ob boleči izgubi se iskreno zahvaljujemo vsem sorodnikom, prijateljem, sosedom in znancem za izrečena sožalja, darovane sveče in cvetje. Zahvaljujemo se tudi g. župniku Luki Demšarju za opravljen obred in cvetličarni Flere za lepe vence in aranžma.

Žalujoči vsi njeni
November 2020

ZAHVALA

Prazen dom je in dvorišče,
naše oko zaman te išče,
ni več tvojega smehljaja,
le delo tvojih rok ostaja.

Svojo življenjsko pot je v 92. letu starosti sklenila naša draga mama, stara mama, prababica, sestra in teta

Ivanka Tonin
rojena Drolc

Od nje smo se v družinskem krogu poslovili 20. novembra 2020 na pokopališču na Homcu. Zahvaljujemo se vsem sorodnikom, sosedom, prijateljem in znancem za izrečeno sožalje, besede tolažbe in bližine. Hvala za darovane svete maše, sveče, cvetje in darove v dober namen. Hvala gospodu župniku Janezu Gerčarju za opravljen pogrebni obred in molitev, pevcem kvarteta Krt za ubrano petje in Angelci za občutene besede slovesa.
Hvala vsem, ki se naše mame spominjate v molitvi, z dobro mislijo in lepimi spomini.

Vsi njeni
Šmarca, november 2020

Zahvale

KPK
Komunalno podjetje Kamnik d.o.o.
Cankarjeva 11, 1241 Kamnik
24 UR NA DAN
JAVNI VODOVODNI SISTEM: 041 616 087
JAVNA RAZSVETLJAVA: 031 407 047
ODPADNE VODE: 041 326 256
VZDRŽEVANJE OBČINSKIH CEST: 031 625 524
POGREBNA SLUŽBA: 041 634 948
Merilo naše uspešnosti je zadovoljstvo naših uporabnikov.
KOMUNALNO PODJETJE KAMNIK D.O.O., CANKARJEVA CESTA 11, 1241 KAMNIK

GG osmrtnice, zahvale
E-POŠTA: malioglasi@g-glas.si, TELEFON: 04 201 42 47
www.gorenjskiglas.si

ZAHVALA

Glej, zemlja si je vzela, kar je njeno.
A kar ni njeno, nam ne more vzeti.
In to, kar je neskončno dragoceno,
je večno in nikdar ne more umreti.
(S. Makarovič)

V času, ko se poslavlja jesen,
je v rokah svoje žene utrujeno zatisnil oči

Ivan Pibernik

28. 2. 1939–10. 11. 2020

Od našega dragega ata smo se poslovili 17. novembra. Želeli bi se zahvaliti vsem sorodnikom, sosedom, prijateljem, za darovano cvetje, sveče, svete maše in druge darove. Pevcem kvarteta Krt posebna zahvala za lepo petje, gospodu Gerčarju pa za lepo opravljen obred. Zahvala osebju Negovalne bolnišnice Ljubljana na Vrazovem trgu in vsem tistim, ki ste bili v mislih z nami.

Žalujoči vsi njegovi

ZAHVALA

Telo Tvoje zemlja krije,
v hladnem grobu mirno spiš,
srce Tvoje več ne bije,
bolečin več ne trpiš.
Meni pa žalost srce trga,
solza lije iz oči,
dom je prazen in otožen,
ker Tebe več ob meni ni.

Ob boleči izgubi dragega strica

Andreja Glažarja

iz Podgorja

se iskreno zahvaljujem vsem prijateljem, sorodnikom, znancem in sosedom za izrečena sožalja, darovano cvetje in sveče ter za pomoč v dneh slovesa. Hvala vsem, ki ste imeli strica radi.

Katarina
Podgorje, november 2020

ZAHVALA

Glej, zemlja si je vzela, kar je njeno.
A kar ni njeno, nam ne more vzeti.
In to, kar je neskončno dragoceno,
je večno in nikdar ne more umreti.
(S. Makarovič)

Z bolečino v srcu vam sporočamo, da je za vedno zapustila to življenje naša draga mami, sestra in babica

Nada Irt

Z njenim odhodom je nastala neskončna praznina, ki jo bomo napolniti z bogatimi spomini. Hvaležni smo za dni, ki smo jih preživeli v njeni bližini. Iskrena hvala vsem za izraženo sožalje in podporo ter vsem, ki ste jo v njenih zadnjih dnevih čutili. Posebna hvala sestram in zdravnici dr. Mateji Lopuh iz paliativne oskrbe bolnišnice Jesenice ter pogrebnikom iz Pogrebne službe KPK za sočutje in spoštljivost ob slovesu od najine mami.

Žalujoči vsi njeni

ZAHVALA

Vsaka mama je prava mama,
dana za srečo in na veselje. Prava.
In ena sama.
Za vse življenje.
(Tone Pavček)

Tiho se je poslovila naša draga
mama, babica in stara babica

Milena Sadnikar

rojena Gregorc, 1925–2020

Od nje smo se poslovili v družinskem krogu 18. novembra 2020.

Vsi njeni

ZAHVALA

Vsi, ki radi jih imamo,
nikdar ne umro,
le v nas se preselijo in naprej,
naprej živijo,
so in tu ostanejo.
(J. Medvešek)

Po težki in dolgotrajni bolezni se je v 78. letu starosti od nas poslovil dragi mož, oče, stari ata, brat in stric

Viktor Videc

iz Rožičnega, 1943–2020

Ob boleči izgubi se iskreno zahvaljujemo vsem sorodnikom, sosedom, prijateljem in znancem za izrečena sožalja, darovane sveče ter sv. maše. Najlepša hvala g. župniku Ediju Strouhalu za lepo opravljen obred ter sv. mašo. Hvala pevcem, trobentaču ter pogrebni službi Pogrebnik.

Vsi njegovi domači
Rožično, 21. novembra 2020

ZAHVALA

Prazen dom je in dvorišče,
naše oko zaman te išče,
ni več tvojega smehljaja,
utihnil je tvoj glas,
bolečina in samota sta pri nas.
Zato pot nas vodi tja,
kjer sredi tišine spiš,
a v naših srcih še živiš.

Mnogo prezgodaj in nepričakovano nas je zapustil naš dragi brat, stric in svak

Janez Zobavnik

Ob boleči izgubi se iskreno zahvaljujemo vsem sorodnikom, sosedom, njegovim sodelavcem iz Alu projekta, prijateljem in znancem za izrečena sožalja, darovane sveče in cvetje. Hvala vsem, ki ste se od njega poslovili in ga pospremili na njegovi zadnji poti. Zahvala tudi gospodu župniku in pevcem. Hvala vsem, ki ste ga imeli radi in ga boste ohranili v lepem spominu.

Vsi njegovi
Kamnik, november 2020

ZAHVALA

Srce je omagalo,
tvoj dih je zastal,
a nate spomin
bo večno ostal.

V 94. letu se je tiho poslovila

Minka Rejc

iz Kamnika

Iskreno se zahvaljujemo vsem za izrečena sožalja, podarjeno cvetje in sveče, posebej še sosedom iz Steletove 17, Kamnik, in tistim, ki ste jo obiskovali. Hvala tudi negovalnemu osebju v Domu počitka Mengeš, župniku g. Luki Demšarju za lepo opravljen obred in pogrebni službi KPK Kamnik.

Vsi njeni
November 2020

ZAHVALA

Pride čas, ko si izmučeno
srce želi le spati,
v sen večni potovati,
ko življenje je zaključeno.

V 84. letu starosti nas je zapustila naša
draga mama, babica in prababica

Helena Galjot

roj. Golob

Ob boleči izgubi se iskreno zahvaljujemo vsem prijateljem, sodelavcem, sosedom in znancem za izrečena sožalja, darovane sv. maše, sveče in cvetje. Hvala osebju DSO Kamnik za oskrbo in ker so ji stali ob strani v zadnjih dneh življenja. Zahvaljujemo se gospodu župniku Demšarju za opravljen obred.

Vsi njeni
November 2020

... si zletel pod nebo in potonil v temen ocean.
Odtlej eno sonce je več na nebu
in eno sonce na zemlji manj...
(Tone Pavček)

POGREBNIK d.o.o.
z vami že 30 let
Dvorje 13, 4207 Cerklje na Gorenjskem
poslovna enota: Šutna 11, 4209 Žabnica
e-mail: pogrebnik@t-2.si
www.pogrebnik.si

Pogrebne in pokopališke storitve za vas opravljamo na celotnem območju občine Kamnik.

24 URNA DEŽURNA ŠTEVILKA:
041 624 685

Kamničanka

Mesto zažarelo v lučkah

Na prvo adventno nedeljo so v Kamniku prižgali novoletno razsvetljavo. Smreko na Glavnem trgu krasi dva kilometra lučk.

Jasna Paladin

Kamnik – Občina je tudi letos glavni poudarek namenila okrasitvi starega mestnega jedra in bližnje okolice. Postavili in okrasili so dve smreki, in sicer večjo na Glavnem trgu, ki jo je občini podaril občan s Svetčeve poti, ter nekoliko manjšo na križišču Ljubljanske in Kranjske ceste, ki jo je podaril občan z Jakopičeve ulice. Delavci Komunalnega podjetja Kamnik, ki so okrasitev izvedli, so dela začeli že v začetku novembra. Okrasitev letos prinaša nekaj novosti. »Nove so svetlobne cevi na Stražnem stolpu, pošti in stavbi, kjer deluje tudi TIC na Glavnem trgu, svetlobne zavese na Šutni in Medvedovi ulici in verige, ki smo jih namestili v Šmarci in na pobočju Malega gradu,« so nam pojasnili na občini. Prireditev v okrašenem mestu za zdaj še ne bo, bo pa med lučkami toliko lepši sprehod po mestnem središču.

Foto: Jasna Paladin

Mestno središče je že odeto v praznično razsvetljavo.

V Vatikan tudi županov adventni venček

Pod vodstvom Sabine Šegula in Petra Ribiča, ki skrbita za letošnjo okrasitev Vatikana, sta adventni venček, ki bo krasil prostore vatikanskih uradov, izdelala tudi župan Matej Slapar in njegova soproga Simona.

Jasna Paladin

Mekinje – Pisali smo že o tem, da bo smreke in okraske za okrasitev Trga sv. Petra Vatikanu in vatikanskih uradov letos podarila država Slovenija in da pri krašenju znova aktivno sodelujeta Sabina Šegula iz Radovljice in Peter Ribič iz Kamnika. Omenjena florista pa sta v minulih tednih posameznike povabila tudi k izdelavi adventnih venčkov, in sicer na spletni delavnici, saj epidemiološke razmere druženja ne omogočajo.

Advente venčke so v zadnjem tednu novembra skupaj z božičnimi smrekami in okraski že dostavili v Vatikan, kjer jih je sprejel slovenski veleposlanik pri Svetem sedežu Jakob Štunf, ki je poskrbel, da so razporejeni po različnih vatikanskih uradih, tudi pri papežu Frančišku in zaslužnem papežu Benediktu, v uradu kardinala Rodeta in na obeh slovenskih veleposlaništvih, vatikanskem in rimskem. Kot je povedala Sabina Šegula, posebnih zahtev v Vatikanu niso imeli, zato so jih izdelali v rdeči in vijolični barvi in na klasičen način – iz slamnate osnove, vejic jelke, nabranih v kočevskih gozdovih, majhnimi storži prav od tam ter okraski iz oblancev, ki so prav takšni, kot bodo krasili vatikanske jelke. Adventni venček po navodilih Sabine Šegula je tako izdelal tudi župan Matej Slapar s svojo soprogo Simono, ki je ob zaključku med drugim zapisal: »Super druženje in izvrstna izkušnja. Hvala celotni ekipi za povabilo in sodelovanje.«

Matej in Simona Slapar sta pozorno sledila navodilom za izdelavo ... / Foto: arhiv Mateja Slaparja

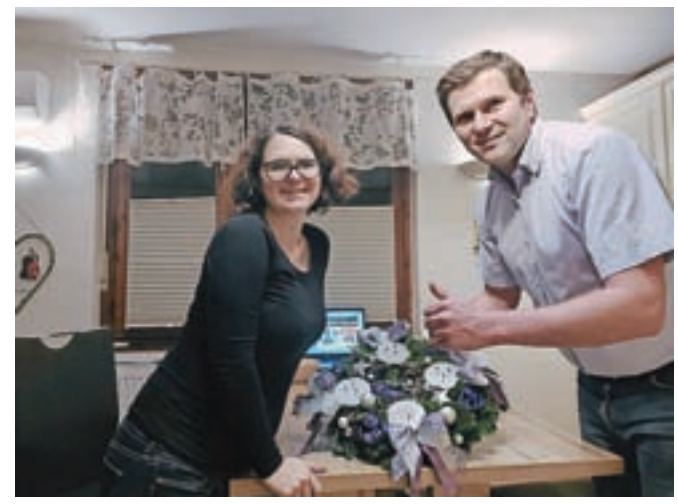

... in se takole veselila končnega izdelka, ki je zdaj že v Vatikanu. / Foto: arhiv Mateja Slaparja

Pošta Slovenije priporoča: letos čim prej oddajte praznične voščilnice in opravite spletne nakupe daril!

Leto 2020, ki nam je postreglo z najrazličnejšimi izzivi in omejitvami, se počasi izteka. Letos si še bolj kot v preteklih letih želimo, da bi bilo prihodnje leto zdravo in srečno. Ker je tudi v teh izjemnih časih lepo dobiti klasično, z roko napisano voščilnico, smo vam poleg **bogate ponudbe božičnih in novoletnih voščilnic ter razglednic** pripravili tudi lepe **poštne znamke z božičnimi in novoletnimi motivi.** Znamke so na voljo v zvežčkih s po 12-imi znamkami z enako nominalo ali kot posamezne znamke. Na vseh poštah (razen pogodbenih) pa že lahko kupite tudi **nove vinjete za leto 2021.**

Zaradi koronavirusa se bo letos tudi božično nakupovanje še v večjem obsegu kot sicer preselilo na splet. Za varno dostavo vaših spletnih nakupov priporočamo uporabo **vseh alternativnih oblik izročanja pošiljk – PS Paketomatov, paketnikov Direct4.me**, dostavo na dogovorjeno lokacijo ter tudi alternativne kontaktne točke (kot so Petrolovi in Molovi bencinski servisi).

Roki oddaje pošiljk	Pisma, razglednice	Paketi
Za naslovnike v Sloveniji	do 16. decembra	do 11. decembra
Za naslovnike v tujini	do 7. decembra	do 2. decembra

Hvala vsem našim strankam za sodelovanje, razumevanje in potrpljenje v situacijah, ko vse ne poteka gladko. **Hvala vsem, ker spoštujete navodila in sledite priporočilom za zajezitev širjenja novega koronavirusa:** nosite maske, si razkužujete roke in ohranjate varnostno razdaljo, **četudi to ni vedno lahko**. Želimo vam prijeten december ter srečo in zdravje v letu 2021!
Pošta Slovenije

www.posta.si

Sladka zahvala

Župan Matej Slapar se je s poveljnikom občinskega štaba Civilne zaščite Matjažem Sršo in ob pomoči donatorjev s sladkim presenečenjem zahvalil tistim, ki v teh negotovih časih epidemije skrbijo, da njene posledice niso prehude.

Jasna Paladin

Kamnik – Posebno težko je obdobje zadnjih tednov za stanovalce in zaposlene v Domu starejših občanov Kamnik, kjer v zadnjih dneh beležijo porast okužb z novim koronavirusom, zato se vodstvo doma še toliko bolj trudi stanovalcem zagotoviti varno okolje in kakovostno življenje. K temu bo vsaj nekoliko pripomoglo tudi presenečenje, ki ga je direktorici Doma starejših občanov Kamnik Maji Gradišek izročil župan – pecivo, ki ga je spekla Bernardka Koželj, in kombučo, ki pod vodstvom Mirze Ljubijankića nastaja v kamniškem podjetju BeLife. Podobno sladko zahvalo sta župan in poveljnik občinskega štaba Civilne zaščite izročila tudi direktorju Zdravstvenega doma Kamnik dr. Sašu Rebolju in sodelavcem njihove t. i. covid službe ter komandirju Policijske postaje Kamnik Aleksandru Perkliču.

Mirza Ljubijankić je s svojo kombučo takole razveselil kamniške policiste. / Foto: Občina Kamnik