71 let | Gorenjski časnik od leta 1947
Prvi predhodnik tednika Gorenjec leta 1900

Gorenjski Glas

TOREK, 24. APRILA 2018

Leto LXXI, št. 33, cena 1,85 EUR | Odgovorna urednica: Marija Volčjak | Časopis izhaja ob torkih in petkih | info@g-glas.si | www.gorenjskiglas.si

Veliko zanimanje za čokoladni festival

V nedeljo zvečer se je v Radovljici zaključil že sedmi Festival čokolade, ki je v treh dneh privabil okoli petdeset tisoč ljubiteljev sladkih pregreh. Med obiskovalci so prevladovali mladi in družine.

Marjana Ahačič

Radovljica – Tako kot lani so organizatorji zavod Turizem in kultura Radovljica v treh festivalskih dneh glede na število prodanih degustacijskih kuponov našteli okoli petdeset tisoč obiskovalcev. Največ jih je prišlo v nedeljo, ko je bilo mesto že v zgodnjem dopoldnevu skorajda polno do zadnjega kotička, a večjih težav zaradi dobro organiziranega prometnega režima, zadostnega števila parkirnih mest in za promet zaprtega dela glavne ceste med Vurnikovim trgom in avtobusno postajo ni bilo.

Prav zapora prometa na delu Kranjske ceste, ki so jo letos uvedli prvič, je sprostila pretok obiskovalcev in omogočila bolj sproščeno gibanje med različnimi prizorišči letošnjega Festivala čokolade, na katerem se je predstavljalo štirideset ponudnikov, obiskovalce pa je navdušil tudi zares pester in bogat program spremljevalnih glasbenih, kulinaričnih in športnih prireditev.

20. stran

Foto: Tina Dokl

V nedeljo opoldne so razlomili in razdelili posebej za to priložnost narejeno 96-kilogramsko Gorenjkino čokolado z lešniki.

Odprli most čez avtocesto

Pri počivališču Voklo so postavili enega redkih mostov za pešce in kolesarje nad avtocesto v Sloveniji.

Mateja Rant

Voklo – Ob prazniku občine Šenčur so včeraj slovesno odprli nov most čez gorenjsko avtocesto, ki je namenjen izključno pešcem in kolesarjem. »Gre za pomemben projekt, ki ima tudi simbolni pomen, saj most predstavlja varno povezavo krajev v šenčurski občini, ki jih je pred več kot tridesetimi leti razdelila avtocesta,« so poudarili v podjetju Protim Ržišnik Perc, v katerem so projektirali most. Naložba, ki jo je Občina Šenčur v celoti financirala sama, je bila vredna dobrih šesto tisoč evrov.

Most so postavili konec marca v samo sedemnajstih minutah s posebnim prav za ta namen iz Italije pripeljanim 400-tonskim dvigalom. »Most odlikuje sodobna arhitekturna zasnova in kompleksna jeklena konstrukcija, ki v razponu meri 60 metrov in tehta 58 ton,« so pojasnili v Protimu Ržišnik Perc in dodali, da bo most ponoči osvetljen, pohodna površina pa v zimskem času tudi ogrevana, zato pluženje in posipavanje ne bosta potrebna.

Novi most čez avtocesto pri počivališču Voklo / Foto: Tina Dokl

Jutri protest na letališču

Na brniškem letališču zaradi nove kolektivne pogodbe, ki je po mnenju sindikatov posegla v njihove pravice, zaposleni načrtujejo prvi protestni shod.

Aleš Senožetnik

Zgornji Brnik – Jutri ob 13. uri se na Letališču Jožeta Pučnika obeta protestni shod Sindikata poklicnega gasilstva Aerodrom Ljubljana in Svobodnega sindikata Aerodroma Ljubljana. Po mnenju sindikatov je namreč družba Fraport Slovenija z novo kolektivno pogodbo posegla v pravice delavcev.

4. stran

Naslednja številka Gorenjskega glasa bo zaradi praznika izšla že dan prej, torej v četrtek, 26. aprila.

Priloga: Loški glas

AKTUALNO

Znova v poslansko kandidaturo

Do predčasnih volitev v državni zbor je še dober mesec. Nas je zanimalo, kateri od aktualnih poslancev iz Gorenjske bodo ponovno kandidirali za ta položaj, v katerem volilnem okraju in ali bodo ostali zvesti svoji stranki. 2

GORENJSKA

Tudi pri njih iščejo zdravnika

Na kranjski območni enoti Zavoda za zdravstveno zavarovanje Slovenije imajo že dalj časa razpisano prosto delovno mesto zdravnika, a ga kljub ugodnim delovnim pogojem ne dobijo. Število obravnav pa se jim iz leta v leto povečuje. 4

KULTURA

Judovski pes navdušil v Izraelu

Miha Rodman je z monodramo Judovski pes, ki je nastala v koprodukciji Prešernovega gledališča iz Kranja in Mini teatra Ljubljana, navdušil občinstvo v Izraelu. Besedilo obravnava tematiko holokavsta. 8

ŠPORT

V Kranju lovili tudi norme

V Kranju je bilo Absolutno državno prvenstvo in Mednarodno prvenstvo Kranja v plavanju, ki je odločalo tudi o uvrstitvi v člansko, mladinsko in kadetsko reprezentanco. Med Gorenjkami sta navdušili Anja Klinar in Tina Čelik. 9

VREME

Danes bo spremenljivo oblačno. Jutri bo pretežno jasno. V četrtek se bodo popoldne začele pojavljati krajevne padavine.

7/24 °C

jutri: pretežno jasno

9 770352 666018

KOTIČEK ZA NAROČNIKE

Čarni urok s tolkalko Petro Vidmar

Foto: Žiga Culiberg

Simfonični orkester RTV Slovenija bo v četrtek, 26. aprila 2018, ob 20. uri nastopil v Gallusovi dvorani Cankarjevega doma na sedmem koncertu abonmajskega cikla Kromatika. Kot solistka se bo na koncertu predstavila tolkalka Petra Vidmar, ki deluje kot solistka Simfoničnega orkestra RTV Slovenija, predavateljica na Akademiji za glasbo v Ljubljani in organizatorka dogodkov, na katerih glasbo združuje z drugimi umetnostmi.
Orkestru bo dirigiral katalonski dirigent Francesc Prat, ki posebno pozornost namenja operni literaturi 20. in 21. stoletja. RTV Slovenija podarja dvema naročnikoma Gorenjskega glasa majico s kratkimi rokavi RTV Slovenija in zgoščenko Glasbene produkcije RTV Slovenija. V žrebu boste sodelovali, če boste pravilno odgovorili na vprašanje: Naštejte vsaj eno glasbilo, ki ga uvrščamo med tolkala. Odgovore s svojimi podatki pošljite do ponedeljka, 7. maja 2018, na naslov: Gorenjski glas, Bleiweisova 4, 4000 Kranj, ali na koticek@g-glas.si.

Alpski večer v Bohinju

Uživate v veselih zvokih harmonike in živahnih ritmih narodno-zabavne glasbe? Potem si morate rezervirati 12. maj 2018 in obiskati Alpski večer v Bohinju. Prireditev bo v Dvorani Danica v Bohinjski Bistrici v soboto, 12. maja 2018, ob 20. uri. Vabimo vas na štiriurni program v živo, na več kot petdeset narodno-zabavnih melodij in dobro gostinsko ponudbo. Informacije in vstopnice lahko dobite v Turističnem društvu Bohinj, na tel. št.: 04 57 46 010 ali e-naslovu: info@bohinj-info.com.

Trem naročnikom Gorenjskega glasa podarjamo po dve vstopnici. V žrebu boste sodelovali, če boste pravilno odgovorili na nagradno vprašanje: Kateri Alpski večer bo letos v Bohinju? Odgovore s svojimi podatki pošljite do ponedeljka, 7. maja 2018, na naslov: Gorenjski glas, Bleiweisova 4, Kranj, ali na: koticek@g-glas.si.

Nagrajenci

V nagradni igri, ki je bila objavljena 10. aprila 2018, prejmeta štiridnevno zapestnico za koncerte Spring Break festivala 2018 Marija Volčini z Jesenic in Tjaša Bizovičar iz Škofje Loke.
V nagradni igri, ki je bila objavljena 13. aprila 2018, prejme mešanico konopljinih vršičkov Acadenna Zofija Medved iz Smlednika.
V nagradni igri, ki je bila objavljena 17. aprila 2018, prejme karitejevo maslo Yanumi Francka Pivk z Jesenic.
Nagrajencem čestitamo!

Novi, tudi mladi obrazi DeSUS-a

DeSUS se v prvi volilni enoti na volitve podaja z enajstimi kandidati, ki so jih formalno potrdili v nedeljo na Jesenicah. Večinoma gre za nove, tudi mlade obraze, najmlajši kandidat ima le dvaintrideset let.

Urša Peternel

Volilne konference DeSUS za prvo volilno enoto Kranj se je udeležil tudi predsednik stranke Karl Erjavec, sicer tudi sam kandidat v volilnem okraju Tržič.

Jesenice – V restavraciji Ejga na Jesenicah je v nedeljo popoldne potekala volilna konferenca DeSUS – Demokratične stranke upokojencev Slovenije za prvo volilno enoto Kranj. Na konferenci so še formalno potrdili listo kandidatov za poslance za predčasne državnozborske volitve. Kandidati po volilnih okrajih so: na Jesenicah Božena Ronner, v Radovljici Anton Urh in Marjeta Rozman, v kranjskih volilnih okrajih Rok Igličar, Marko Petrić in Ana Cimperman, v Tržiču Karl Viktor Erjavec, v Škofji Loki Viktor Zadnik in Jože Petrovčič, v Kamniku Julijana Bizjak Mlakar in v Idriji Milan Božič. Volilne konference se je udeležil tudi predsednik stranke Karl Erjavec, sicer kandidat v Tržiču, ki je dejal, da so formalni kandidacijski postopki dokaj zahtevni, speljani morajo biti v skladu z zakonom in statutom. V stranki jih jemljejo resno in tudi zato so se na Jesenicah zbrali na prost dan, v nedeljo popoldne. Sicer pa so kandidate preko občinskih odborov začeli izbirati že septembra lani, da bi bile liste čim bolj enotne in da tik pred zdajci ne bi bilo kakšnega nezadovoljstva in neusklajenosti.

Med gorenjskimi kandidati za poslance so štiri ženske, večinoma gre za nove obraze, razen treh, Antona Urha, Julijane Bizjak Mlakar in Karla Erjavca, ki so že (bili) poslanci. Po Erjavčevih besedah v stranki stalno pomlajujejo kandidatne liste, na Gorenjskem je tako najmlajši kandidat Rok Igličar, ki ima 32 let. Kandidatno listo za prvo volilno enoto bodo v četrtek zjutraj vložili na Upravni enoti Kranj, je napovedal Erjavec.

Karl Erjavec: »Mnogi upokojenci volijo druge stranke, obenem pa pričakujejo, da se bo za njihove pokojnine potegoval DeSUS. To bi stranka še lažje počela, če bi na volitvah dobila še večjo podporo.«

In kakšen rezultat na volitvah pričakujejo? Po Erjavčevih besedah bi bili veseli, če bi ponovili rezultat s prejšnjih volitev, ko so dobili deset odstotkov glasov. »Bo pa težka borba, kajti na volitvah se obeta več kot dvajset strank, med njimi pa ni nobene, ki bi bila izrazit favorit. Do volilnega dne je še daleč in lahko se še marsikaj zgodi, razne afere, očitki ...« je napovedal Erjavec. Sam letos znova kandidira na Gorenjskem, pri čemer meni, da ima dobre možnosti, da bo ponovno izvoljen.

Znova v poslansko kandidaturo

Kateri gorenjski poslanci, ki so se v državni zbor prebili na volitvah leta 2014, bodo 3. junija znova kandidirali?

Danica Zavrl Žlebir

Kranj – Do predčasnih volitev v državni zbor je še dober mesec. Nas pa je tokrat zanimalo, kateri od aktualnih poslancev državnega zbora iz Gorenjske bodo ponovno kandidirali za ta položaj. V prvi volilni enoti so bili leta 2014 v državni zbor izvoljeni: Andreja Potočnik, Branko Zorman, Irena Kotnik, Maruša Škopac (vsi SMC), Branko Grims, Žan Mahnič, Marko Pogačnik (SDS), Alenka Bratušek (stranka AB), Matej Tonin (NSi), Jana Jenko (DeSUS) in Miha Kordiš (Levica).

Zanimalo nas je, ali bodo ponovno kandidirali, v katerem volilnem okraju in ali bodo ostali zvesti svoji stranki. Miha Kordiš pravi, da bo ponovno kandidiral, tokrat v dveh volilnih okrajih, v Kranju in Škofji Loki. Jana Jenko, ki je bila izvoljena kot kandidatka DeSUS, se je sredi mandata umaknila svoji strankarski kolegici Julijani Bizjak Mlakar, ko je ta izgubila ministrski položaj in zasedla poslansko mesto. Na kandidatni listi stranke za letošnje volitve je ni, v njenem domačem tržiškem okraju je kandidat predsednik stranke Karl Erjavec, ki je na prejšnjih volitvah nastopil v volilni enoti v Žalcu. Prav tako je med kandidati stranke upokojencev znova Julijana Bizjak Mlakar, ki kandidira v domačem, kamniškem okraju.

Zvestoba kot v zakonu

Tam bo kandidat tudi predsednik NSi Matej Tonin, ki nam takole odgovarja: »Na letošnjih parlamentarnih volitvah bom znova kandidiral. Ostajam zvest NSi, ki je moja prva in tudi zadnja stranka. Podobno kot v zakonu, ko se enkrat odločiš, potem vztrajaš v dobrem in slabem.« Alenka Bratušek bo kandidatka tudi na tokratnih državnozborskih volitvah, kandidirala bo na listi Stranke Alenke Bratušek v domačem Kranju oziroma volilnih okrajih Kranj 1 in 2. Za te volitve je kot kandidat evidentiran tudi Žan Mahnič, ki ga bodo lahko volili volivci v volilnem okraju 9, torej na območju Škofje Loke, Selške in Poljanske doline. »Član SDS sem od njenega nastanka 1987. Sem zavezan odgovornosti do svojih volivcev in kandidiral bom v prvi volilni enoti v 6. volilnem okraju: Kranj 3 – sever, ki obsega občine Cerklje, Jezersko, Naklo, Preddvor, Šenčur in severni del mestne občine Kranj,« je volilni okraj, kjer bo nastopil na volitvah, natančno opredelil Branko Grims. Irena Kotnik iz stranke SMC nam sporoča, da ne bo kandidirala, ostala pa bo zvesta stranki.

Odstopil tudi od kandidature

Tudi Branko Zorman, poslanec SMS, nam je še sredi prejšnjega tedna odgovoril, da bo kandidiral tudi na letošnjih volitvah na listi SMC, in sicer v volilnem okraju 4, v Kranju. Toda v četrtek na seji državnega zbora ni bila izglasovana novela zakona o igrah na srečo, ki jo je v postopek vložil prav Zorman. Po vetu v državnem svetu je namreč državni zbor o njej znova odločal, tokrat pa ni dobila podpore stranke SMC. Zorman je iz stranke izstopil, ker po njegovih besedah ni več tista, v katero je vstopil pred štirimi leti. In kako je v spremenjenih okoliščinah z njegovo kandidaturo? »V izstopni izjavi iz stranke SMC sem poleg razlogov za izstop navedel tudi, da umikam soglasje h kandidaturi za poslanca. To seveda pomeni, da ne bom kandidiral na kandidatni listi SMC,« je odgovoril na naše vprašanje. Gorenjski rojak Luka Mesec, prvak Levice, ki je že na prejšnjih državnozborskih volitvah kandidiral v Ljubljani, bo kandidaturo znova ponovil v ljubljanskem okraju Bežigrad. Ostali vprašani poslanci nam niso odgovorili.

Za varnost in blaginjo gre

Občinski odbor SDS Tržič je v četrtek organiziral pogovorni večer z naslovom Aktualna politična situacija in prihodnost Slovenije. Gosta sta bila poslanec Branko Grims in predsednik občinskega odbora SDS Tržič Jure Ferjan.

Suzana P. Kovačič

Pogovorni večer v Tržiču z gostoma Brankom Grimsom in Juretom Ferjanom / Foto: Primož Pičulin

Tržič – Branko Grims je poudaril, da se soočamo s situacijo, ki si je pred petimi leti nismo mogli predstavljati; ker Evropa ni bila sposobna braniti zunanjih meja, so se ustvarile notranje. Odprli smo meje za ilegalne migrante, samo čez Slovenijo jih je šlo več kot pol milijona. »To niso begunci. Po mednarodnem pravu so pravi begunci tisti, ki se zatečejo v prvo varno državo, ko pa nadaljuješ pot naprej v druge države, si migrant,« je pojasnil in dodal, da je radikalni islam po Evropi postal neobvladljiv (primer Francija, severne države). Grims je prepričan, da se v takšnih okoliščinah lahko opremo samo nase in da se mora Slovenija čim bolj približati ravnanju držav Višegrajske skupine. Da mora Slovenija ravnati preventivno in zapreti meje za migrante in zavrniti vsiljene kvote migrantov ter zaostriti zakonodajo. Še posebej zdaj, ko se napoveduje nov velik val migrantov. »Nemčija že govori o remigraciji, Francija zaostruje do te mere, da bo ilegalni prestop meje postal kaznivo dejanje in ne samo prekršek. Nikoli v zgodovini od osamosvojitve dalje niso bile tako aktualne besede dr. Jožeta Pučnika ''Zdaj gre za Slovenijo'', kot so danes. Skupna dolžnost je, da ohranimo vrednote slovenskega naroda, slovensko identiteto, kulturo in evropsko civilizacijo v najbolj pozitivnem pomenu,« je poudaril Grims, ki je za humanitarnost, a kot pomoč slovenskemu človeku. »En migrant stane davkoplačevalce 1963 evrov na mesec. Trije slovenski delavci z minimalnimi plačami delajo za enega migranta.« Ker so volitve pred vrati, Grims v imenu desne politične opcije ob izvolitvi v ospredje postavlja varnost in blaginjo kot izjemno pomembni vrednoti.

Tudi Jure Ferjan ocenjuje, da je Slovenija brez prave azilne politike. Govoril je še o položaju mladih in družinski politiki, opozoril, da standard ljudi pada kljub gospodarski rasti, da bo treba kaj narediti za to, da bo manj bega možganov, na povezavi med izobraževalnim sistemom in prvo službo, vzpostavitvi brezobrestnega kredita za mlade družine in še drugih ukrepih, ki bodo spodbudili dvig natalitete. Kot konkreten ukrep ob izvolitvi njegove politične opcije je upokojencem napovedal petsto evrov božičnice vsako leto za vse, oprostitev obveznega plačila RTV-naročnine in vzpostavitev demografskega sklada. Gosta pogovornega večera sta se zavzela tudi za nižjo obdavčitev delovne sile, ugodnejše pogoje za podjetnike z dobrimi idejami, Ferjan je omenil številne možnosti koriščenja evropskih sredstev, v Tržiču npr. kot pomoč pri obnovi šol, razvoju lesne industrije ...

Za državo zadovoljnih ljudi

Člani in simpatizerji opozicijske stranke NSi so se v soboto zbrali na volilnem kongresu v Grosupljem. Za novega predsednika stranke so s skoraj 93 odstotki glasov izvolili Mateja Tonina.

Mateja Rant

Grosuplje – Sobotnega kongresa se je udeležilo več kot petsto delegatov ter članov in simpatizerjev stranke. Novi predsednik je postal Matej Tonin, obenem pa so potrdili volilni program za obdobje do leta 2022 in predstavili listo kandidatov za volitve v državni zbor.

»NSi z rešitvami in programom misli resno. Slovenija mora postati dežela priložnosti in zadovoljnih ljudi,« je v svojem nagovoru poudaril novoizvoljeni predsednik stranke Matej Tonin. Meni, da ima Slovenija številne potenciale, ki jih še nismo udejanjili. »Graditi želimo državo, v kateri bodo ljudje dostojno živeli od svojih plač in pokojnin, državo, v kateri bo pravici zadoščeno, in državo, v kateri se bomo vsi počutili varne,« je poudaril in kot prednostna področja v programu navedel zlasti posodobitev zdravstva in sodstva ter znižanje davkov. Prepričan je, da NSi lahko Slovenijo popelje med petnajst najuspešnejših držav na svetu po kakovosti življenja, če bodo dobili priložnost, da prevzamejo odgovornost v vladi. Na kongresu so se predstavili tudi strankini kandidati za junijske volitve v državni zbor. V boj za glasove volivcev se bodo podali vsi strankini poslanci, poleg Tonina še Ljudmila Novak, Jožef Horvat, Iva Dimic in Jernej Vrtovec, pa tudi glavni tajnik Robert Ilc in podpredsednik Valentin Hajdinjak. Tonin bo kandidiral v volilnem okraju Kamnik.

Po pisanju časnika Delo se bo na volitve podala tudi Pozitivna Slovenija Zorana Jankovića, saj so v stranki tik pred iztekom roka odprli poseben transakcijski račun za volitve. Še vedno pa ni znano, ali bo kandidiral tudi Zoran Janković. Odločitev naj bi bila znana ta teden, ko se bodo sestali organi stranke.

Poslanci Evropskega parlamenta pa so pretekli teden potrdili datume za evropske volitve. Naslednje volitve v Evropski parlament bodo potekale med 23. in 26. majem prihodnje leto. V Sloveniji bodo torej volitve v Evropski parlament najverjetneje v nedeljo, 26. maja.

Čarterski leti na Japonsko

Ljubljana – Med junijem in septembrom bo japonski letalski prevoznik All Nippon Airways opravil pet čarterskih poletov med Japonsko in Letališčem Jožeta Pučnika. Državni sekretar Jure Leben in predsednik uprave japonske letalske družbe Yui Hirako, ki se zavzema za čimprejšnjo sklenitev letalskega sporazuma med državama, pa sta se pogovarjala tudi o možnostih za vzpostavitev rednih letalskih povezav med državama.

Javna razprava z županom

Jezersko – Danes, 24. aprila, bo ob 19. uri v dvorani Korotan na Jezerskem javna razprava z županom. Kot je povedal župan Jurij Rebolj, bo na voljo za kakršnakoli vprašanja, ki se dotikajo delovanja občine. Poleg župana bodo navzoči tudi njegovi sodelavci iz občinske uprave, tako da bo lažje odgovoriti na vsa vprašanja, pobude in dileme občank in občanov. Župan pričakuje, da bo razprava potekala v konstruktivnem duhu.

k KOMENTAR
Suzana P. Kovačič

Ko namesto zavarovalnice prispeva lokalno okolje

Čeprav Slovenija sodi v endemsko področje za klopni meningoencefalitis (KME), je delež cepljenih majhen. V Avstriji, ki ima podobno razširjenost povzročitelja bolezni kot pri nas, so z odmevno promocijo uspeli zvišati delež cepljenih s šestih odstotkov v letu 1980 na več kot osemdeset odstotkov v zadnjih letih in močno se je znižalo število zbolelih. V Avstriji obstaja nacionalna politika cepljenja proti KME, zdravstvena zavarovalnica povrne del stroškov cepljenja. Da je pri nas precepljenost tako slaba, redno se po podatkih Nacionalnega inštituta za javno zdravje (NIJZ) cepi le okoli 7,5 odstotka prebivalcev, je verjetno kriva tudi cena. V ambulanti za cepljenja in potovalne medicine NIJZ stane en odmerek 33 evrov za otroke in 35 evrov za odraslega. Prva dva odmerka sta potrebna v razmiku od enega do treh mesecev, tretji od pet do dvanajst mesecev po drugem. Kar preračunano pomeni – trije odmerki za štiričlansko družino (dva odrasla, dva otroka) nekaj čez štiristo evrov! To je osnovna zaščita, ki jo je nato treba obnavljati na tri oz. pet let. Zato ne preseneča, da so na dober odziv naletele akcije cenejšega cepljenja. Zdravstveni dom Škofja Loka in Občina Škofja Loka sta v soboto organizirala akcijo cepljenja proti KME v Škofji Loki. Akcijska cena je bila 25 evrov za odraslega in 20 evrov za otroka, naslednje cepljenje po akcijski ceni bo 12. maja. V enem dopoldnevu so cepili 450 ljudi, od tega 150 otrok. Več je bilo povpraševanja, kot je bilo na voljo cepiva. Do vključno 26. aprila tudi v vseh enotah Zdravstvenega doma Ljubljana poteka akcija cenovno ugodnejšega cepljenja proti KME. Cena odmerka za otroke in odrasle je enotna in znaša 20 evrov.

V letih 2010 do 2012 je tedanji Zavod za zdravstveno varstvo Kranj razvil lasten model cepljenja proti KME, ki so ga poimenovali akcije cepljenja. Te so vključevale humanitarno cepljenje šolarjev iz socialno šibkejših ali številnejših družin, tudi znižano ceno cepljenja za celotno populacijo v lokalni skupnosti. Ta model (žal) ni postal nacionalen, so ga pa uspešno povzemali zdravstveni domovi.

Tudi NIJZ je na zdravstveni svet, ki deluje pri ministrstvu za zdravje, naslovil vlogo, da bi osnovno cepljenje otrok v starosti treh let in odraslih, starih od 45 do 50 let, plačevali iz obveznega zavarovanja. Zdravstveni svet je predlog potrdil, zdravstvena zavarovalnica pa sredstev v ta namen (še) ni dodelila. Vprašanje za zavarovalnico je, ali ne bi bilo cenejše financiranje cepljenja proti KME, kot pa stanejo posledice zdravljenja običajno hudo zbolelih za KME.

Gorenjski Glas

ODGOVORNA UREDNICA
Marija Volčjak

NAMESTNIKA ODGOVORNE UREDNICE
Cveto Zaplotnik, Danica Zavrl Žlebir

UREDNIŠTVO
NOVINARJI - UREDNIKI:
Marjana Ahačič, Maja Bertoncelj, Alenka Brun, Igor Kavčič, Suzana P. Kovačič, Jasna Paladin, Urša Peternel, Mateja Rant, Aleš Senožetnik, Vilma Stanovnik, Ana Šubic, Simon Šubic, Ana Volčjak Aleksič, Cveto Zaplotnik, Danica Zavrl Žlebir;
stalni sodelavci:
Jože Košnjek, Milena Miklavčič, Miha Naglič

OBLIKOVNA ZASNOVA
Jernej Stritar, IlovarStritar, d. o. o.

TEHNIČNI UREDNIK
Grega Flajnik

FOTOGRAFIJA
Tina Dokl, Gorazd Kavčič

OGLASNO TRŽENJE
Marjan Potočnik, Mateja Žvižaj

GORENJSKI GLAS (ISSN 0352-6666) je registrirana blagovna in storitvena znamka pod št. 9771961 pri Uradu RS za intelektualno lastnino. Ustanovitelj in izdajatelj: Gorenjski glas, d. o. o., Kranj / Direktorica: Marija Volčjak / Naslov: Bleiweisova cesta 4, 4000 Kranj / Tel.: 04/201 42 00, faks: 04/201 42 13, e-pošta: info@g-glas.si; mali oglasi in osmrtnice: tel.: 04/201 42 47 / Delovni čas: ponedeljek, torek, četrtek in petek od 7. do 15. ure, sreda od 7. do 16. ure, sobote, nedelje in prazniki zaprto. / Gorenjski glas je poltednik, izhaja ob torkih in petkih, v nakladi 19.000 izvodov / Redne priloge: TV okno, Letopis, Slovenske počitnice in dvajset lokalnih prilog/ Tisk: Delo, d. d., Tiskarsko središče / Naročnina: tel.: 04/201 42 41 / Cena izvoda: 1,85 EUR, redni plačniki (fizične osebe) imajo 10 % popusta, polletni 20 % popusta, letni 25 % popusta; v cene je vračunan DDV po stopnji 9,5 %; naročnina se upošteva od tekoče številke časopisa do pisnega preklica, ki velja od začetka naslednjega obračunskega obdobja / Oglasne storitve: po ceniku; oglasno trženje: tel.: 04/201 42 48.

Vzajemna in Triglav zvišujeta premijo

Dva ponudnika dopolnilnega zdravstvenega zavarovanja v Sloveniji, Triglav, Zdravstvena zavarovalnica, in Vzajemna, bosta premijo zvišala s prvim majem, tretji ponudnik, Adriatic Slovenica, je to storil že decembra lani.

Cveto Zaplotnik

Kranj – V Vzajemni bo od maja dalje mesečna premija za dopolnilno zdravstveno zavarovanje znašala 30,12 evra, z najvišjim zakonsko dovoljenim triodstotnim popustom pa 29,22 evra. Zavarovancem jo bodo prvič obračunali po novem že aprila, saj jo plačujejo v tekočem mesecu za naslednji mesec. V Vzajemni so se za zvišanje premije odločili zato, da bi prihodke iz tega zavarovanja uskladili z rastjo stroškov za zdravstvene storitve.

Izguba pri zavarovanju

Pri tem zavarovanju namreč že dve leti zapored beležijo izgubo, lani je po nerevidiranih rezultatih poslovanja znašala pet milijonov evrov, v prejšnjih letih pa so vse višje odhodke za zdravstvene storitve uravnavali s preteklimi rezervami iz presežkov. Kot ugotavljajo, se je v zadnjih letih znesek doplačil k zdravstvenim storitvam, ki jih krije dopolnilno zdravstveno zavarovanje, nenehno povečeval. Odhodki za zdravstvene storitve so naraščali tako zaradi povišanja cen (letos jih je ministrstvo za zdravje zvišalo še za pet odstotkov) kot tudi večjega obsega uveljavljanja zdravstvenih storitev, višje odhodke pa so beležili tudi zaradi ukrepov vlade za skrajševanje čakalnih dob in finančnih posledic sporazuma med vlado in sindikati.

Višje cene, večji obseg storitev

V Triglavu, Zdravstveni zavarovalnici, so premijo dopolnilnega zdravstvenega zavarovanja nazadnje spreminjali februarja lani, takrat so jo zvišali za 63 centov, na 28,99 evra, s 1. majem letos pa jo bodo podražili na 30,79 evra. Podobno kot v Vzajemni ugotavljajo, da se je v zadnjem obdobju znesek doplačil k zdravstvenim storitvam, ki jih krije obvezno zavarovanje, neprestano povečeval. Lani so se povišale plače v zdravstvu, del povišanja je dogovorjen tudi za letos. Z izvajanjem programov skrajševanja čakalnih dob se povečuje obseg storitev, gospodarska rast zagotavlja več denarja za izvajanje dodatnih zdravstvenih programov. Ker dopolnilno zavarovanje krije doplačila do polne cene zdravstvenih in zobozdravstvenih storitev v višini od pet do 90 odstotkov, zvišanje cen in večji obseg storitev vplivata tudi na stroške, ki jih krije dopolnilno zavarovanje.

V zavarovalnici Adriatic Slovenica so že decembra lani premijo zvišali na 30,34 evra.

Tudi pri njih iščejo zdravnika

Na kranjski območni enoti Zavoda za zdravstveno zavarovanje Slovenije imajo že dalj časa razpisano prosto delovno mesto zdravnika specialista, a ga kljub ugodnim delovnim pogojem ne dobijo. Število obravnav pa se jim iz leta v leto povečuje, lani so v zvezi z začasno nezmožnostjo za delo, nego, zdraviliškim zdravljenjem in medicinskimi pripomočki na OE Kranj izdali skupno 23.255 odločb.

Suzana P. Kovačič

Kranj – S kadrovsko stisko zaradi pomanjkanja zdravnikov se soočajo na ravni celotnega Zavoda za zdravstveno zavarovanje Slovenije (ZZZS), a kot je povedala direktorica Območne enote (OE) Kranj Nataša Čarman Korenjak, je pri njih trenutno stiska največja. V letu 2017 so imenovani zdravniki v OE Kranj v zvezi z začasno nezmožnostjo za delo, nego, zdraviliškim zdravljenjem in medicinskimi pripomočki izdali skupno 23.255 odločb. Glavnina odločb, 18.937, je bila izdana v zvezi z začasno nezmožnostjo za delo nad trideset dni. »Na to, da se bolniške odsotnosti povečujejo, vplivajo tudi demografski dejavniki. Delovna doba se podaljšuje, obolelih zavarovancev od 55. do 65. let je vse več,« je pojasnila direktorica OE Kranj. Zneski nadomestil plač za čas odsotnosti z dela zaradi bolezni nad 30 dni, izplačani iz sredstev ZZZS, so za zaposlene pri delodajalcih na območju OE Kranj v letu 2017 znašali 18.512.777 evrov, kar je 24 odstotkov več, kot v letu prej. Število obravnav imenovanih zdravnikov se torej iz leta v leto povečuje, na OE Kranj imajo sistematizirana tri zdravniška delovna mesta, a je eno že dlje časa nezasedeno, ena zdravnica pa se bo junija letos upokojila. Sodelujejo tudi s tremi zdravniki specialisti pogodbeno, vsi skupaj opravijo za 0,45 delavca ur mesečno. Nataša Čarman Korenjak si vzroke za to, da zdravnika ne dobijo, razlaga s splošnim pomanjkanjem zdravnikov pri nas in tudi s tem, da so vsebina, narava in pogoji dela zdravnikov na področju dejavnosti ZZZS slabo poznani, tako širši javnosti kot tudi mnogim zdravnikom. Delo, ki ga opravljajo zdravniki specialisti, zaposleni v ZZZS, je po besedah sogovornice dinamično, kompleksno, strokovno zahtevno delo, pod ugodnimi delovnimi pogoji, v enoizmenskem delovnem času, z možnostjo permanentnega izobraževanja ... »To delo zahteva, poleg strokovnega medicinskega znanja, tudi specialna znanja in veščine, ki jih med študijem na Medicinski

Nataša Čarman Korenjak, direktorica kranjske območne enote ZZZS

fakulteti in v okviru obstoječih temeljnih specializacij ali drugih podiplomskih izobraževanj ni mogoče osvojiti. Zato je bila na pobudo iniciativnega odbora zdravnikov, zaposlenih v ZZZS, pri Slovenskem zdravniškem društvu leta 2015 ustanovljena Sekcija za medicinsko izvedenstvo in zavarovalniško medicino,« je pojasnila Nataša Čarman Korenjak. Glavnina dela imenovanega zdravnika je resda odločanje o začasni nezmožnosti za delo in o zdraviliškem zdravljenju, vendar zdravniki, zaposleni pri njih, izvajajo tudi druge strokovne, nadzorne in svetovalne naloge. Imenovani zdravniki, zaposleni v OE, o svojih odločitvah izdajajo upravne akte v skladu z Zakonom o splošnem upravnem postopku, v postopkih, v katerih zavarovanci uveljavljajo pravico do povračil stroškov, pa podajo izvedensko mnenje.

Jutri protest na letališču

1. stran

Kot pravijo v sidikatih, je uprava družbe, ki je pogodbo uskladila le s Sindikatom družbe Aerodrom Ljubljana, pod pretvezo dviga plač posegla tako v njen tarifni kot normativni del. Sindikata zato zahtevata, da se vodstvo ponovno usede za pogajalsko mizo in pogodbo uskladi z zahtevami zaposlenih. Po mnenju obeh sindikatov so bile namreč z novo pogodbo delavcem odvzete že zagotovljene pravice. Delodajalcu med drugim očitajo, da so skrajšali odpovedne roke, ukinili pravico do solidarnostne pomoči v primeru elementarne nesreče ali požara, izločili sistem napredovanj in nagrajevanja, ki ju bodo urejali s splošnim aktom in bodo s tem le še v domeni delodajalca, prav tako so izbrisali ali oklestili člene, ki so urejali odpoved pogodbe iz poslovnega razloga večjemu številu delavcev. Kot dodajajo v sindikatih, so kljub nasprotovanju v novo kolektivno pogodbo zapisali, da delodajalec ne vodi dokaznega postopka v primeru izredne ali redne odpovedi pogodbe in delavcu ni dolžan omogočiti vpogleda v zbrano dokazno gradivo zoper njega, delavcem pa tridesetminutni odmor lahko omogoči v dveh delih, omejili so tudi letni dopust. Sindikati zahtevajo tudi višje vrednotenje nedeljskega dela in nadurnega dela ter pripravljenosti na domu.

Poleg jutrišnjega protesta v sindikatih napovedujejo tudi proteste poklicnih gasilcev, ne izključujejo pa niti možnosti stavke, če ne bo prišlo do dogovora.

Priložnosti romarskega turizma

Delegacija ministrstva za gospodarski razvoj in tehnologijo se je na Brezjah pogovarjala o možnostih razvoja romarskega turizma.

Jože Košnjek

Brezje – Romarsko središče na Brezjah je pretekli teden obiskala delegacija ministrstva za gospodarski razvoj in tehnologijo, v kateri so bile državna sekretarka Eva Štravs Podlogar, direktorica direktorata za turizem Renata Martinčič in njena sodelavka Simona Križaj. Gostje so se z gvardijanom frančiškanskega samostana na Brezjah in rektorjem Marijinega svetišča patrom dr. Robertom Bahčičem in direktorico Romarskega urada Brezje dr. Andrejo Eržen Firšt pogovarjale v pomenu romarskega turizma, ki tudi v Sloveniji narašča. Brezje obišče letno blizu 300.000 romarjev, med katerimi je vedno več tujcev, za katere je poleg Brezij zanimiv tudi obisk Blejskega otoka. Slovenija je sprejela načrt trženja kulturnih posebnosti za obdobje 2018–2020, kamor sodijo tudi romarski turizem in sakralni objekti. Romarsko središče na Brezjah in ministrstvo že pripravljata predstavitev verskega turizma v Sloveniji za mednarodno konferenco, ki bo 14. maja v Vatikanu.

Delegacija ministrstva za gospodarski razvoj in tehnologijo in gostitelja pred baziliko na Brezjah / Foto: Romarski urad Brezje

Na Brezjah sta se pretekli teden zgodila še dva zanimiva dogodka. Upokojeni ljubljanski nadškof dr. Anton Stres je v Marijini kapeli daroval zlato mašo. V duhovnika ga je tedanji ljubljanski nadškof dr. Jožef Pogačnik posvetil 20. aprila leta 1968, naslednji dan pa je imel mladi duhovnik Stres za svoje sorodnike na Brezjah prvo mašo po posvetitvi. Brezje so pretekli teden za cilj romanja izbrali tudi slovenski katoliški skavti. Prišlo jih je okrog 1400, najmanj toliko pa jih je obiskalo Sveto in Ptujsko Goro.

Ključna vzgoja in zgled

Zgled in vzgoja navdušujeta otroke, da prevzamejo podjetja staršev, menijo v uspešnih družinskih podjetjih, ki jim bo odslej v pomoč tudi center za družinsko podjetništvo.

Aleš Senožetnik

Zgornji Brnik – V Sloveniji je 83 odstotkov podjetij v družinski lasti, a jih kar dve tretjini ne opravi uspešnega prenosa vodenja na naslednjo generacijo. Tudi zato je Obrtno-podjetniška zbornica Slovenije (OZS) ustanovila Center za družinsko podjetništvo v Sloveniji, ki so ga predstavili na Dvoru Jezeršek na Zgornjem Brniku.

Po besedah predsednika OZS Branka Meha je glavni motiv za ustanovitev centra nudenje strokovne pomoči in vseh potrebnih informacij družinskim podjetjem, ki se odločijo za tak korak. »Družinskim podjetjem želimo nuditi servis, da prenos steče gladko in brez nepotrebnih napak,« pravi Meh, ki si želi tudi več posluha s strani države. Za primerjavo postavlja kmete, ki so v podobni situaciji deležni tudi finančnih podpor s strani države, kar pa ne velja za podjetnike. V OZS tako računajo tudi na finančno stimulacijo podjetij, predvsem pa si želijo razbremenitve birokracije, ki mlade prevzemnike večkrat odvračajo od nadaljevanja poti svojih staršev. V luči prihajajočih državnozborskih volitev in prihoda nove vlade si želijo tudi ustanovitve resornega ministrstva za malo podjetništvo, saj država precej več vlaga v veliko gospodarstvo kot pa v razvoj majhnih in srednjih podjetij, ki jih je v Sloveniji največ.

Predsednik OZS Branko Meh, Marko Lotrič iz podjetja Lotrič meroslovje in Jure Jezeršek iz Jezeršek gostinstva

Med družinska podjetja, ki so bila uspešna pri predaji vodstva v roke mlajši generaciji, gotovo spada Jezeršek gostinstvo, ki je gostilo dogodek. Jure Jezeršek, poslovni direktor podjetja in eden od štirih sinov, ki so zavzeli vodstvena mesta v podjetju, pravi, da je za uspešen prenos podjetja potrebnih pet do deset let, otroci pa so bili del dogajanja že od mladih nog. »Že pri sedmih, osmih letih smo po svojih močeh pomagali in bili za svojo pomoč tudi nagrajeni. Starši so nas vzgajali v podjetniškem duhu in z zavedanjem, da ni nič podarjenega in si je, vse kar imaš, treba zaslužiti. Mislim, da je bilo to ključnega pomena, da smo kasneje opravili uspešen prenos podjetja,« pravi Jure Jezeršek, ki sicer dodaja, da se je razdelitev pozicij med brati zgodila spontano. »Vsak je že od nekdaj počel, kar ima rad, nikoli nismo nikomur rekli, kaj mora delati, vse se je zgodilo po neki naravni poti.«

Podobne izkušnje ima tudi Marko Lotrič iz podjetja Lotrič meroslovje, čigar obe hčeri in sin so se odločili za delo v podjetju. »Zgled in vzgoja sta ključna, da se otroci odločijo za podjetništvo. Od lani so vsi zaposleni v podjetju. Sin vodi hčerinsko podjetje, starejša hči je sicer trenutno na porodniškem dopustu, sicer pa vodi računovodstvo, mlajša pa se je lani zaposlila v marketingu in prodaji.«

Obe podjetji sta se odločili tudi za sprejetje družinske ustave, kamor so zapisali temeljne vrednote in vizijo prihodnosti podjetja ter vloge in vključevanje družinskih članov v podjetje, s čimer se izognejo tudi raznim trenjem, do katerih bi sicer lahko prišlo.

»Prednost takšne vrste podjetja je, da smo povezani na več načinov. Nismo le bratje, temveč smo tudi prijatelji,« pravi Jure Jezeršek. In zaključuje: »Za nas so tudi drugi sodelavci del družine, prav tako dobavitelji in poslovni partnerji.«

Pohod prijateljstva in spomina

Kokrica – Združenje borcev za vrednote NOB Kranj in krajevni organizaciji borcev za vrednote NOB Duplje in Kokrica ter Krajevna skupnost Kokrica so ta petek, 27. aprila, organizatorji tradicionalnega pohoda po gozdnih cestah, poteh in stezah krajinskega parka Udin boršt, ki bo letos potekal pod nazivom 25. Pohod prijateljstva in spomina – Udin boršt 2018. Pohoda se je moč udeležiti od 8. ure dalje, odločite pa se lahko za krajšo (sedemkilometrsko) ali daljšo (13-kilometrsko) progo. Zaključna proslava bo ob 12. uri na prireditvenem prostoru pred trgovskim centrom podjetja Mercator na Kokrici. Slavnostni govornik bo slovenski ustavni pravnik, zaslužni profesor, nekdanji rektor, politik, pisatelj ter član Sveta ZZB NOB Slovenije dr. Ivan Kristan. V programu bodo sodelovali učenci Podružnične šole Kokrica in glasbenica Marjetka Popovski. Prireditev bo v vsakem vremenu.

Popolna zapora ceste v Spodnjih Stranjah

Spodnje Stranje – Občina Kamnik obvešča, da bo zaradi gradnje kanalizacije v Spodnjih Stranjah na lokalni cesti Spodnje Stranje–Zgornje Stranje veljala popolna zapora za promet, in sicer med hišama s hišnima številkama 2 in 4. Zapora bo trajala 30 dni, od 20. aprila do 1. junija. V času popolne zapore bo urejen obvoz po regionalni cesti Kamnik–Stahovica.

Plakete za prizadevne veterane

Maša Likosar

Kranj – Veterani Območnega združenja vojne za Slovenijo Kranj so se pred nedavnim v vojašnici v Kranju srečali na rednem letnem občnem zboru. Ob tej priložnosti so podelili tudi priznanja. Predsednik Anton Rešek je za vzorno, prizadevno nekajletno delo pri razvijanju veteranske organizacije in krepitve spomina na osamosvojitveno dejanje podelil bronasto plaketo ZVVS Bojanu Verčiču, Mihi Jagodicu, Alojziju Čimžarju, Petru Slatnarju, Borutu Lužovcu in Boru Baldermanu.

Lani so veterani odkrili dve spominski plošči - v Šenčurju in na Rupi, udeležili so se številnih spominskih svečanosti in slovesnosti, v

Dobitniki bronastih plaket ZVVS s predsednikom Antonom Reškom / Foto: Tina Dokl

Cerknem so ekipno osvojili tretje mesto v smučanju, na Gorenjskem so bili drugi v kegljanju in prvi v državnem merilu, dosegli so sporazumno rešitev za praporščaka, katerega delo bo poleg Janeza Jesenka opravljal tudi Roman Pintar. Veliko dela vložijo v zgodovinsko dejavnost v muzeju osamosvojitvene vojne. Anton Rešek pravi, da si morajo bolj prizadevati pri mladih, jih spodbujati k ogledu muzeja, domoljubju in domovinski vzgoji. Letos mineva petdeset let od ustanovitve teritorialne obrambe. V vsakem območnem združenju na Gorenjskem se bodo vrstile prireditve. V Kranju bodo pripravili muzejski večer, okroglo mizo in razstavo.

Novo vodstvo Gasilske zveze Cerklje

Janez Kuhar

Cerklje – Gasilska zveza (GZ) Cerklje združuje osem prostovoljnih gasilskih društev oziroma več kot 1500 gasilcev z območja občine. Na nedavni skupščini zveze sta se jim za predano delo in zagotavljanja požarne varnosti zahvalila cerkljanski župan Franc Čebulj in podpredsednik Gasilske zveze Slovenije Jože Derling. Jožetu Žlebirju so se zahvalili za uspešno vodenje zveze od ustanovitve do danes ter mu podelili naziv častnega predsednika, posebej pa so se zahvalili tudi županu Francu Čebulju za uspešno sodelovanje z gasilsko zvezo in finančno pomoč občine vseh deset let, kolikor že deluje zveza. Na skupščini so potrdili tudi novo vodstvo, predsednik zveze je postal Blaž Kaplenik, poveljnik pa Metod Kropar. Sprejeli so letošnji program dela zveze ter izvolili Blaža Kaplenika za delegata na 17. kongresu GZ Slovenije in Metoda Kroparja za delegata Plenuma GZ Slovenije. Novi gasilski vozili letos pričakujejo gasilci v Zalogu in Velesovem.

Novi predsednik gasilske zveze Blaž Kaplenik (desno) se je posebej zahvalil dosedanjemu predsedniku zveze Jožetu Žlebirju (v sredini) in županu Francu Čebulju.

Deset let presejalnega programa Dora

Ljubljana – Dne 21. aprila je minilo deset let, odkar so na Onkološkem inštitutu Ljubljana slikali prvo žensko v Državnem presejalnem programu za raka dojk Dora. Dora slovenskim ženskam med 50. in 69. letom starosti zagotavlja enakopraven dostop do presejanja v 19 enotah. V program je bilo do danes vključenih več kot 180 tisoč žensk, več kot dva tisoč ženskam so omogočili bolj kakovostno življenje z odkritim rakom na zgodnji stopnji. Ob jubileju je bila slovesnost pod častnim pokroviteljstvom predsednika države Boruta Pahorja, ki je poudaril, da ima program Dora ugled nacionalno pomembnega programa v Sloveniji in predstavlja primer dobre prakse preventivnega programa za raka dojk v Evropi in svetu. Borut Pahor je mag. Maksimiljanu Kadivcu, vodji programa Dora, vročil slovensko zastavo, posebno protokolarno priznanje predsednika republike, in s tem izrazil hvaležnost za to plemenito delo.

Proslavili občinski praznik

Na osrednji slovesnosti ob prazniku občine Šenčur so podelili sedem občinskih priznanj in se ozrli na preteklosti in prihodnost občine.

Danica Zavrl Žlebir

Letošnji občinski nagrajenci z županom Cirilom Kozjekom / Foto: Tina Dokl

Šenčur – Skozi oči preteklosti zazrti v prihodnost, tako so naslovili akademijo ob prazniku občine Šenčur, ki so jo v duhu naslova pripravili pripadniki starejše in mlajše generacije: Osnovne šole Šenčur in kulturnih društev Šenčur in Visoko. Z glasbo so prepletli razmišljanja o preteklosti občine, med drugim o njenem prvem županu Antonu Umniku izpred druge svetovne vojne, o sedanjosti in prihodnosti občine Šenčur.

Župan Ciril Kozjek se je v slavnostnem govoru ozrl na dosežke štiriletnega mandata. V tem času so izpeljali več pomembnih naložb, vseh za boljšo kakovost življenja občank in občanov. Nekatere velike so sofinancirali tudi evropski skladi. Tako so v preteklih letih celovito komunalno uredili severni del občine. Obnavljali so šole, vrtce, kulturne domove, v večje prostore preselili občinsko knjižnico. Začeli so urejati kolesarske povezave v občini in s sosednjo občino Kranj. Za trajnostno mobilnost so poskrbeli s šestimi polnilnicami električnih vozil. Vlagali so v športno infrastrukturo, urejali pokopališče in zgradili večnamenski objekt ob njem, ob spomeniško zaščiteni Blagneči hiši so začeli na mestu nekdanjega gospodarskega poslopja urejati večgeneracijski center. S sprejetjem občinskega prostorskega načrta in več podrobnimi načrti skrbijo za prostorski razvoj občine. Z urejanjem komunalne infrastrukture v občini nadaljujejo tudi letos: za severnim delom občine bodo enako urejena še južna naselja. Medtem ko so za severna prejeli evropski denar, južna urejajo zgolj s sredstvi občinskega proračuna, si pa prizadevajo za pridobitev morebitnih nepovratnih virov. Najprej bo letos zgrajena čistilna naprava v Trbojah, zatem pa še kanalizacija, ceste in vse, kar sodi zraven. Tudi gradnjo kolesarskih povezav še nadaljujejo, k temu sodi tudi kolesarski nadvoz nad avtocesto, odprt v teh dneh, ki je povezal Šenčur z Voklim. Sledijo kolesarske povezave do sosednjih občin. Tudi športni park bo obnovljen, saj sedanji objekti, zgrajeni pretežno s prostovoljnim delom občanov, niso več v skladu s sodobnimi standardi. Prvo bo narejeno nogometno igrišče z umetno travo. Po merilih varstva kulturne dediščine bodo v prihodnje uredili Blagnečo hišo. Načrte imajo tudi s knjižnico, ki bo v prihodnje našla prostor v samem središču Šenčurja, kjer nameravajo obnoviti krajevni dom. To je le nekaj drobcev iz sedanjosti in prihodnosti občine Šenčur. Najpomembnejša vrednota pa so ljudje, je dejal župan Ciril Kozjek, med njimi tudi letošnji občinski nagrajenci.

Letos so podelili tri srebrne plakete, eno bronasto in tri spominska priznanja občine. Srebrno so podelili Martinu Kadivcu za izjemni prispevek na področju izobraževanja, kulture in umetnosti, dr. Stojanu Kostanjevcu za dolgoletno uspešno delovanje na številnih področjih v vasi Prebačevo in dr. Janezu Staretu za dolgoletno predano delo na več področjih v vasi Trboje. Bronasto plaketo je prejel Janez Pipan, ki vrsto let deluje v vasi Luže in tudi drugje. Spominska priznanja pa so namenili Sebastianu Mohoriču, vodniku reševalnega psa, ki deluje predvsem na humanitarnem področju, Roku Puharju za izjemne športne dosežke v teku v slovenskem in svetovnem merilu in Ireni Žerovnik za uspešno vodenje jutranje telovadbe v okviru društva Šola zdravja v Šenčurju.

Bogastvo narave kot učno sredstvo

Okrog sedemdeset članov Društva učiteljev podružničnih šol Slovenije se je minuli konec tedna zbralo na 18. strokovnem posvetu, ki so ga tokrat pripravili v podružničnih šolah Podblica in Besnica.

Mateja Rant

Podblica, Besnica – Letošnje srečanje podružničnih šol, ki sta ga gostili dve kranjski šoli, so posvetili naravnim didaktičnim materialom. »To temo smo izbrali zato, ker želimo poudariti pomen uporabe naravnih materialov v didaktične namene. Bogastvo, ki ga nudi narava, lahko brez škode za okolje uporabimo kot učno sredstvo. Nudijo nam toplino in ponujajo širok spekter uporabe pri različnih predmetih,« sta poudarili letošnji gostiteljici Anica Kordež in Barbara Mesec Štular.

Letošnje srečanje Društva učiteljev podružničnih šol Slovenije sta gostili šoli v Podblici in Besnici. / Foto: Tina Dokl

V okviru srečanja so pripravili tudi tematske delavnice ter organizirali likovni in literarni natečaj, ob koncu srečanja je potekal še občni zbor društva. Dogajanje so popestrili s kulturnim programom, odpravili so se tudi na ogled naravnih znamenitosti v okolici gostujočih šol. Kot so ob tej priložnosti poudarili v društvu, so podružnične šole v mirnem, domačem okolju izjemnega pomena za razvoj zdravih medsebojnih odnosov med otroki. »Stkejo se najpomembnejše vezi med šolo in aktivnim življenjem v domačem kraju.« V manjših skupinah, so poudarili, je namreč vsak posameznik slišan in upoštevan pri oblikovanju vaške skupnosti, s čimer se mu razvija občutek varnosti in pripadnosti. Na majhnih podružničnih šolah obenem učenci vzdržujejo stik z naravo in ohranjajo tradicijo domačega kraja. »Učenci sodelujejo na krajevnih prireditvah s petjem, plesom, recitacijami in dramsko igro. Šola je središče dogajanja, ki ohranja življenje in poseljenost podeželja,« so prepričani v Društvu učiteljev podružničnih šol, saj menijo, da se ljubezen do domačega kraja razvije v otroštvu in jo potem nosimo s seboj vse življenje.

Center za osebe z avtizmom

V središču Domžal je zaživel prvi center za mladostnike in odrasle s spektroavtističnimi motnjami, ki so bili do sedaj skupaj s svojci prepuščeni sami sebi.

Jasna Paladin

Domžale – Center ASPI, kot se imenuje center za odrasle in mladostnike z avtizmom, je prvi center v Sloveniji, kjer je program posvečen izključno mladostnikom in odraslim osebam z motnjo avtističnega spektra. Program, ki ga kot častni pokrovitelj podpira tudi predsednik Borut Pahor, v zametkih poteka že od januarja letos, uradno odprtje pa je bilo v petek, 20. aprila.

Društvo ASPI, ki združuje odrasle osebe z Aspergerjevim sindromom, njihove starše in prijatelje, je s pomočjo Slovenske karitas, Župnije Domžale in donacij v brezplačen najem pridobilo hišo v Domžalah, kar bo omogočalo povezovanje oseb z avtizmom, njihovih družin in lokalnega okolja. Na posluh so naleteli tudi na ministrstvu za delo, družino, socialne zadeve in enake možnosti ter Občini Domžale.

»Namen našega društva je tudi ozaveščati javnost, da avtizem ni le razvojna motnja otrok, pač pa se s to težavo soočajo tudi odrasli. Ker pa v naši družbi nikjer ni bilo nikogar, ki bi jim pomagal, smo pred osmimi leti ustanovili društvo ASPI, leta 2015 pa je bila na našo pobudo ustanovljena tudi zveza nevladnih organizacij za avtizem, ki je združila kar deset organizacij. Prelomnico v našem delovanju predstavlja center, ki ga odpiramo danes, v njem pa uspešno izvajamo projekt z naslovom Nič več sam. Hvala vsem, ki ste spoznali naše težave in potrebe in ste nam pri tem pomagali,« je zbrane nagovorila predsednica društva Borjana Koželj, tudi sama mati odraslega sina z Aspergerjevim sindromom.

Predsednica društva ASPI Borjana Koželj / Foto: Gorazd Kavčič

Center danes povezuje petdeset staršev in trideset odraslih ter mladostnikov z avtizmom. Skupino za odrasle vodi strokovna vodja Centra ASPI, psihologinja Nevenka Nakrst, skupino za mladostnike pa specialistka za pomoč z umetnostjo Vesna Mlakar.

Center je skupaj s predsednico Borjano Koželj uradno odprl domžalski župan Toni Dragar, blagoslovil pa ga je ljubljanski nadškof in metropolit msgr. Stanislav Zore.

Foto: Gorazd Kavčič

Center za osebe z avtizmom je prostore našel v hiši na Stobovski ulici v Domžalah.

Jubilej šole v Smledniku

V Smledniku so pred kratkim praznovali petdeset let delovanja »nove« šole, Osnovne šole Simona Jenka Smlednik. Ob tem so pripravili prireditev z naslovom Petdeset izzivov za petdeset let.

Maja Bertoncelj

Smlednik – »V teh petdesetih letih se je prav gotovo nabralo veliko izjemnih uspehov, izzivov, izkušenj, spominov, zgodb. Preveč, da bi jih vse našteli. Zgradba, katere petdesetletnico praznujemo, je bila zgrajena na Jerajevi njivi po načrtih arhitekta Emila Navinška, neposrednega učenca velikega Jožeta Plečnika. Njegov koncept tako imenovanih »brezkoridornih« šol, izbira materialov in na osnovi znanstvenih dognanj oblikovanih stavb je v marsikaterem pogledu za tiste čase vrhunski arhitekturni dosežek tudi v svetovnem merilu,« je povedal Marko Valenčič, od leta 2008 ravnatelj OŠ Simona Jenka Smlednik. »Za časa mojega mandata so šolska zgradba, telovadnica in okolica šole doživeli kar nekaj izboljšav in sprememb: postavljena je zvočna izolacija v telovadnici, nova šolska peč in toplotna črpalka, delno je obnovljeno šolsko igrišče, popolnoma je prenovljen in razširjen Športni park Smlednik, na novo je bil narejen parket v treh šolskih telovadnicah. Pred vrati je obsežna energetska sanacija obeh objektov – stare zgradbe s prizidkom in telovadnice, ki vključuje novo zidno in strešno izolacijo, zamenjavo starih oken, zamenjavo peči na olje s pečmi na plin, postavitev nove razsvetljave, žaluzij in še bi lahko našteval. Projekt naj bi bil zaključen do 31. julija,« je še dejal Valenčič in omenil tudi prostorsko stisko, s katero se srečujejo.

V sklopu praznovanja obletnice v avli šole gostuje arhitekturna razstava z naslovom En sam velik, svetel, uporaben prostor brezkoridorne šole Emila Navinška, ki je na ogled do 8. maja.

Utrinek s prireditve ob petdesetletnici »nove« šole v Smledniku

Električna vozila polnijo že tri polnilnice

V Kamniku so svojemu namenu uradno predali še dve polnilni postaji za električna vozila; v prihodnje jih imajo namen urediti še več.

Jasna Paladin

Kamnik – Prvo polnilno postajo za električna vozila so v Kamniku (ob Mercator centru) odprli leta 2012, konec lanskega leta pa so pri zdravstvenem domu in na Frančiškanskem trgu uredili še dve, ki so jih ob letošnjem občinskem prazniku tudi uradno odprli.

»Polnilni postaji, ki ju danes uradno predajamo namenu, zagotovo nista zadnji v Kamniku. Ves razvoj nakazuje na to, da tudi električna vozila prihajajo v vse bolj široko uporabo. S tem bomo naredili velik korak k ohranjanju naše narave in zelenih površin, ki jih je žal vedno manj. Na Občini Kamnik se bomo trudili iti v smeri trajnostnega razvoja, k čemur nas zavezuje tudi Celostna prometna strategija. Veselim se, da bomo v prihodnje lahko živeli z manj izpušnimi plini, bolj zdravo, in da bomo električna vozila lahko polnili še na več mestih po Kamniku,« je dejal podžupan Igor Žavbi in novo pridobitev uradno odprl skupaj s predsednikom uprave družbe Elektro Ljubljana Andrejem Ribičem.

Uradno odprtje polnilne postaje za električna vozila pri kamniškem zdravstvenem domu, ob kateri sta dve parkirni mesti.

Podžupan bo Marjan Podgoršek

Aleš Senožetnik

Vodice – Na zadnji seji občinskega sveta v Vodicah so svetniki potrdili predlog župana Aca Franca Šuštarja o imenovanju svetnika Marjana Podgorška za podžupana občine. Kot je pojasnil Šuštar, se je za Podgorška odločil, ker s svojim aktivnim delovanjem veliko prispeva k razvoju občine. Županu svetuje pri projektih, ki se odvijajo v občini, med drugim je sodeloval pri pridobivanju soglasij in služnosti, potrebnih za gradnjo kanalizacijskega kanala Co, pri urejanju melioracijskih kanalov in vodotokov, novoletnem okraševanju občine in pomagal še pri številnih drugih projektih v občini, aktiven pa je tudi na področju prostovoljstva. Podgoršek, sicer tudi predsednik Sveta za preventivo in vzgojo v cestnem prometu Občine Vodice, bo funkcijo opravljal nepoklicno. Svetniki, ki so Podgorška soglasno podprli, so sicer izrazili le obžalovanje, da je bil imenovan šele ob koncu mandata. S tem pa so v Vodicah izpolnili tudi popravljalni ukrep, ki jim ga je naložilo Računsko sodišče v februarskem revizijskem poročilu, saj občina doslej podžupana ni imela.

Domžalčani bodo praznovali v Domu krajanov Žeje

Domžale – Občina Domžale in združenje borcev za vrednote narodnoosvobodilnega boja občine Domžale vabijo na osrednjo občinsko prireditev ob 27. aprilu – dnevu boja proti okupatorju in 70-letnici zveze borcev, in sicer v petek, 27. aprila, ob 15. uri v Dom krajanov v Žejah. Slavnostni govornik bo župan Toni Dragar, v kulturnem programu pa bodo nastopili: Godba Domžale, Folklorna skupina Groblje, harmonikar Tine Lesjak, učenci osnovne šole Dob, Kvartet Krt in Jahači revolucije.

Judovski pes navdušil v Izraelu

Miha Rodman je z monodramo Judovski pes, ki je nastala v koprodukciji Prešernovega gledališča in Mini teatra Ljubljana, navdušil občinstvo v Haifi. V Izraelu tematika holokavsta, ki jo besedilo obravnava, zaradi spomina ljudi igralcu v interpretaciji daje še dodatne razsežnosti.

Igor Kavčič

Kranj – Aktualna gledališka sezona se z zadnjimi ponovitvami predstav iz letošnjega in preteklih let počasi zaključuje. V Prešernovem gledališču z zadovoljstvom. Pripravili so nekaj odmevnih uprizoritev, pri igralcih kranjskega gledališkega ansambla je svoje mesto dobilo nekaj pomembnih nagrad, predstave so vabljene na gostovanja po Sloveniji in tudi v tujino. Pred dnevi se je z gostovanja v Izraelu vrnil Miha Rodman, ki je v velikem državnem gledališču Haifa teater nastopil z monodramo Judovski pes izraelskega avtorja Asherja Kravitza – in to ravno v času, ko so obeleževali državni praznik spomina na holokavst in sedemdeseto obletnico ustanovitve države Izrael.

Miha je nosil veliko odgovornost: na odru je bil sam, občinstvu je predstavil delo izraelskega, torej njihovega avtorja, predstavo je odigral v angleškem jeziku, a vse mu je odlično uspelo! Občinstvo ga je navdušeno sprejelo. Po vsaki izmed štirih odigranih predstav so do njega pristopali gledalci, ki so na svoji lastni koži doživeli usodo holokavsta, in se mu zahvaljevali za ganljivo in vrhunsko interpretacijo, ki ohranja spomin na trpljenje v opomin sodobnim generacijam, da bi se kaj takega več ne ponovilo.

»Predstava je bila res odlično sprejeta, ker tematika, ki jo obravnava, seveda predstavlja velik del njihove zgodovine. Holokavst še vedno vsi nekako nosijo v sebi. Na prvo predstavo je prišlo 15 ljudi, ki so preživeli holokavst. Nor občutek je! Ko po predstavi pride do tebe gospa in reče: ''Veš, tudi jaz sem bila v Treblinki'', te kar zvije. Predstava se jih je zelo dotaknila, vsi so bili objokani, čustva so prišla na plano, prihajali so in mi čestitali, objemali smo se, nekateri sploh niso mogli govoriti ... Tudi zame je bilo zelo emocionalno, vesel sem, da sem imel privilegij, da sem lahko šel skozi to,« se nedavnega gostovanja spominja Miha Rodman.

V monodrami Rodman igra kar 26 različnih vlog: Miha je pes, oče, mama ali otrok v judovski družini, Miha je nemški homoseksualec, agent gestapa, pasji vodnik, vodja taborišča, Miha je tudi drug pes, ruski vojak, ukrajinsko dekle, italijanski carinik, Miha je tudi Bog. Vse vloge odlično interpretira, saj niti trenutek nimamo občutka, da je na odru sam. O izkušnji monodrame Rodman pove: »Na odru si sam, nimaš podpore soigralcev, da bi ti kdo prišepnil, če kaj pozabiš. Monodrama je nekaj takšnega, kot bi se žogal sam s sabo, vendar ne smeš spustiti žoge, ker bo sicer vse šlo po zlu. Že občutek, da si sam na odru, je fizično naporen, skoraj uro in pol si v središču pozornosti, brez predaha.« Ob tem velja dodati, da je besedilo celotne monodrame interpretiral v sijajni angleščini. Mihu Rodmanu se v tem letu obeta še nekaj zanimivih gostovanj, že maja na Češkem, v dogovoru so z Rusi, na začetku novembra pa bo Judovskega psa predstavil tudi v New Yorku. »Igral bom na največjem svetovnem festivalu monodrame na svetu, ki ga organizira sloviti Theatre Row. Velika čast za naše gledališče je, da smo bili nanj sploh sprejeti, to je izjemen dosežek,« poudarja Rodman in dodaja: »Vedno sem si želel igrati v New Yorku in se tega zelo veselim.«

Miha Rodman je z monodramo Judovski pes prepričal izraelsko publiko. / Foto: Miha Fras

Poleti prvi Festival sodobnega kolaža Kaos

Kulturna četrt Kranja bo v maju in poldrugi mesec poleti v znamenju kolaža. Poziv in povabilo umetnikom.

Igor Kavčič

Kranj – Layerjeva hiša napoveduje prvi festival sodobnega kolaža. Sklop umetniških dogodkov bo letos poleti od 29. junija do 14. avgusta staro mestno jedro Kranja spremenil v preplasten konglomerat barv, idej in raznolikih izrazov. Z osrednjo razstavo domačih in mednarodnih umetnikov, katere odprtje bo v četrtek, 5. julija, ob 18. uri, KAOS prinaša sodobne prikaze razumevanja in uporabe tehnike kolaža, s spremljevalnimi aktivnostmi pa bo povabljenim umetnikom ponudil spoznavanje in izmenjavanje izkušenj in sveže pristope k združevanju različnih žanrov, tako umetniških kot glasbenih. V kulturni četrti Kranja se bo to poletje težko izogniti ustvarjalnemu kaosu, so prepričani v Layerjevi hiši.

Na osrednji razstavi, ki jo bodo odprli v četrtek, 5. julija, v Stolpu Škrlovec, se bo predstavilo več kot 25 domačih in tujih umetnikov. V Layerjevi hiši zato vabijo umetnike od daleč in blizu k sodelovanju na festivalu. S pozivom iščejo dela za omenjeno razstavo. Do 8. maja so odprte aplikacije za prijavo na festival, v žiriji pa so Maja Antončič (kuratorica razstave), Claudio Beorchia, umetnik kolaža iz Italije, in LANE, umetnica kolaža in soustanoviteljica festivala Collagistas iz Grčije. Drugi poziv, ki so ga razpisali v Layerjevi hiši, pa vabi k pošiljanju kolažnih razglednic za razstavo Mail art. V Layerjevi hiši se bodo z dvema delavnicama namreč 12. maja pridružili svetovnemu dnevu kolaža. Na Dan kolaža Kranj bodo tudi objavili vse razstavljavce in celoten program osrednjega festivala. Sedem tednov pred začetkom Kaosa bosta v Layerjevi hiši potekali tudi dve delavnici: ob 10. uri bo delavnica kolaža za otroke z mentorico Petro Cerar, uro zatem pa bo za odrasle sledila delavnica gibljivega kolaža, ki jo bosta vodili Anika Dziewior Pavlin in Maruša Štibelj.

Dve zgodbi, en svet

V Mali galeriji je na ogled razstava članov Likovnega društva Kranj življenjskih sopotnikov Sumiko Kiyohara in Jožeta Stražarja Kiyohare.

Igor Kavčič

Kranj – Tokratna razstava v Mali galeriji Likovnega društva Kranj je zanimiva z dveh vidikov – prvič: predstavljata se umetnika, ki sicer živita in ustvarjata v Stockholmu na Švedskem, zadnjih deset let pa nekajkrat letno prihajata tudi v Kranj, kjer sta si v starem mestnem jedru ustvarila drugi dom; in drugič: če se Jože Stražar Kiyohara sicer predvsem ukvarja s kiparstvom in Sumiko Kiyohara s slikanjem, sta tokrat zamenjala vlogi, saj se on predstavlja z grafikami, ona pa je s svojimi deli posegla v galerijski prostor.

»V Kranj se kot lastovki vračava nekajkrat vsako leto in Kranjčani so naju lepo sprejeli, prav tako kolegi iz umetniških vrst v likovnem društvu, katerega člana sva kakih šest let. Tu sva že večkrat razstavljala na skupinskih razstavah, jaz sem v preteklem letu predstavil z medaljami, plaketami in malo plastiko, tokrat sva bila povabljena, da se predstaviva skupaj s Sumiko,« pove Jože. Sumiko pa dodaja: »Tudi na Švedskem in Japonskem sva že skupaj razstavljala in znava vsak svoja likovna dela med seboj kombinirati. Tokrat naju je spodbudil Klavdij Tutta iz društva in z veseljem sem iz Švedske poslala svoja dela za razstavo.«

Sumiko Kiyohara in Jože Stražar Kiyohara, ki živita in ustvarjata v Stockholmu in v Kranju, se tokrat v Kranju prvič predstavljata na skupni razstavi. / Foto: Igor Kavčič

Jože Stražar Kiyohara tokrat razstavlja grafične liste, ki jih je strnil pod naslov Pripoved linije v figuri. »Avtor del se ne ukvarja samo s poenostavitvijo in omejitvijo, temveč tudi s kontrastno igro, nastopajočo med črno in belo barvo. Belina papirja je kot temeljni nosilec zgodbe s črno podobo. V motiviki so vidni zametki figure ali krajine, a vendar ne gre za jasno izražanje in definiranje teh, temveč za posredovanje med samo podobo in simbolično pripovedjo,« je h grafikam povedala umetnostna zgodovinarka Melita Ažman. Gre za Stražarjeva novejša dela, s katerimi avtor dokazuje svojo risarsko moč, v simbolnem smislu pa nakazuje na različna čustva, ki nas prevevajo, od materinstva do predanosti glasbi in podobno.

Papir je osrednji likovni medij in akvarel prva tehnika, ki jo pri svojem ustvarjanju uporablja Sumiko Kiyohara. Pri izdelovanju skulptur uporablja različne vrste papirja, ki ga poleg oblikovanja osmišlja z akvarelnimi barvami, pri čemer izhaja zgolj iz treh osnovnih barv, ki jih med seboj meša. Zgodba se začne na steni z majhnimi zvitki, ki predstavljajo spomin na gozdno pokrajino na Japonskem, od koder Sumiko prihaja. Povečane dežne kapljice v obliki čolničkov se stekajo v prostor. »V njih so kroglice, to so naša življenja. Potem nas različne življenjske poti ponesejo v svet in čolnički, naša varna zavetja ostajajo prazna. Postavitev se imenuje Korak na dolgo potovanje. Vsak od nas ima svojo pot, posejano z lepimi in včasih tudi slabimi stvarmi,« pripoveduje Sumiko.

»Sumiko Kiyohara ne ustvarja instalacij, ki bi prenašale občutek hladnega ali odtujenega modernega koncepta. Čeprav človeka v njenih delih ni, je ta vedno prisoten, a ne v fizični obliki, temveč v duhovni in kot nosilec idejne zasnove, s tradicionalnim zgodovinskim pridihom,« je k delom umetnice še povedala Ažmanova. Razstava bo na ogled do 5. maja.

V Kranju lovili tudi norme

Olimpijski bazen je od petka do nedelje gostil Absolutno državno prvenstvo in Mednarodno prvenstvo Kranja v plavanju, tekmovanje pa je odločalo tudi o uvrstitvi v člansko, mladinsko in kadetsko reprezentanco. Med Gorenjkami sta navdušili izkušena Anja Klinar in mlada Tina Čelik.

Vilma Stanovnik

Kranj – Na Plavalni zvezi Slovenije so se odločili, da bo kranjska tekma z mednarodno udeležbo kot edina odločala o uvrstitvi slovensko člansko, mladinsko in kadetsko reprezentanco. Člane namreč letos čakajo sredozemske igre in evropsko prvenstvo, mladince pa balkanijada in mladinsko evropsko prvenstvo.

Tako so v Kranj prišli vsi najboljši, izjema so bili le plavalci, ki študirajo tujini in imajo zato poseben status. Že v petek so norme za nastop na članskem evropskem prvenstvu v Glasgowu dosegle radovljiška plavalka Anja Klinar, plavalka ljubljanske Olimpije Neža Klančar in plavalka mariborskega Branika Katja Fajn, v soboto se jim je pridružila še Ravenčanka Tjaša Oder, prav tako si je nastop na evropskem prvenstvu z odličnim plavanjem prislužila mlada Kranjčanka Tina Čelik.

»Z nastopi sem zadovoljna, predvsem v disciplinah 200 metrov delfin in 200 metrov kravl. Upala sem na malce boljši rezultat tudi na 400 metrov kravl, vendar mi v tej sezoni gre malo bolje v delfinu. Sicer je ta tekma zame osebno ob precej neprimernem času, na srečo pa z normami nimam težav. Dejstvo je, da če teh norm ne odplavaš z lahkoto, na tekmovanju, kot je evropsko prvenstvo, nimaš kaj početi. Veselim se nastopa na sredozemskih igrah, glede evropskega prvenstva pa se še nisem odločila, ali bom sploh nastopila,« je na tekmi v Kranju povedala izkušena Anja Klinar, ki je na začetku sezone zamenjala trenerja, saj je Miho Potočnika zamenjala Urša Potočnik. »Tekma z lovljenjem norm se mi zdi kar malce smešna, za nas plavalce je to gotovo dodaten pritisk. Mlade tekmovalke so dobre in nobene ne podcenjujem, še zlasti če nisem v vrhunski formi, kot je to trenutno,« je tudi povedala Anja Klinar, ki je nastopila prehlajena in je nastopala s pomočjo antibiotikov. »Antibiotiki sicer niso problematični, vendar se vedno, preden vzamem kakršno koli zdravilo, posvetujem z našimi zdravniki, da ne bi prišlo do neprijetnosti,« je še povedala Anja, ki je imela zadnji dopinški test prejšnji teden na tekmi na Nizozemskem.

Kljub bolezni je bila Anja Klinar hitra tudi v Kranju. /Foto: Tina Dokl

Prvi dopinški test pa je po uspešnem mladinskem prvenstvu leta 2016 opravila tudi mlada plavalka kranjskega Triglava Tina Čelik, varovanka trenerja Luke Berdajsa, ki je prav danes dopolnila 17 let, minuli konec tedna pa se je veselila odličnih rezultatov. »Zelo sem zadovoljna z vsemi tremi nastopi v prsnih disciplinah, saj sem se nanje najbolj osredotočila. Dobro sem se počutila in zelo sem vesela, da sem na 200 metrov prsno popravila osebni rekord za skoraj dve sekundi. Tudi z ostalimi rezultati sem zelo zadovoljna in prepričana sem, da mi bo šlo na evropskem mladinskem prvenstvu še bolje,« je povedala Tina Čelik, doma s Suhe pri Predosljah. »Verjela sem vase in v to, da bom lahko odplavala odlične rezultate. Zato sem lahko sproščeno plavala,« je še povedala drugošolka Gimnazije Kranj, ki je leta 2016 na evropskem mladinskem prvenstvu osvojila zlato in bronasto medaljo, želi pa si nastopiti tudi na olimpijskih igrah.

Sicer pa so si gledalci na tribunah kranjskega olimpijskega bazena lahko ogledali vrsto zanimivih obračunov tako v ženski kot moški konkurenci, zlasti v moški pa so se izkazali odlični srbski in turški tekmovalci.

V disciplini 50 metrov prsno sta na najvišjih stopničkah stala domača plavalka Tina Čelik in Srb Ćaba Siladji, druga sta bila Tjaša Vozel in Koprčan Matjaž Markič, bronasti odličji pa sta si zaslužila Tara Vovk in Matic Kosirnik. / Foto: Tina Dokl

Remi v boju za obstanek

Jože Marinček

Kranj – Nogometaši v prvi slovenski nogometni ligi Telekom so konec tedna odigrali tekme 28. kroga. Nedeljski spored se je začel s tekmo v Kranju, na kateri so nogometaši Triglava, ki so morali nastopiti zaradi prepovedi igranja kar brez štirih standardnih igralcev (Bojič, Krcič, Suljevič in Zec), gostili nogometaše Ankarana Hrvatini. To je bila tekma zadnjeuvrščenih ekip na lestvici. Ankaran je v Kranj prišel z dvema točkama prednosti in razliko ohranil.

Domačini so tekmo začeli odlično. Popolnoma so prevzeli nadzor nad igro, napadali, sad igre pa je bil zadetek Mateja Poplatnika v 28. minuti za vodstvo z 1 : 0, kar je bil tudi rezultat polčasa. V nadaljevanju je v igro vstopil sodnik Asmir Sagrkovič in v 57. minuti predčasno v slačilnico poslal Gašperja Udoviča, v 74. minuti pa po drugem rumenem kartonu še Vlada Šmita. Gostje so to izkoristili in povedli. Z dvema igralcema manj je domačinom uspelo zadeti še drugič. Priložnost je izkoristil Nejc Pušnk. »To je noro, kar se dogaja. Mi živimo za nogomet, zbiramo sredstva, fantje se trudijo, nato pa, kot da bi bili na promenadi, nam podeljujejo kartone. Kmalu ne bomo imeli več igralcev, da bi lahko igrali,« je povedal trener Triglava Siniša Brkič. Nogometaši Domžal so gostili Rudar in ga premagali s 3 : 0. Zadeli so Ibričić, Dobrovoljc in Franjić. Vodi Olimpija, Domžale so tretje, Triglav deseti.

Nogometaši v drugi slovenski nogometni ligi so odigrali tekme 24. kroga. Edini predstavniki Gorenjske, ki so se veselili zmage, so bili nogometaši Kalcerja Radomlje, ki so doma s 3 : 2 premagali Veržej. Prednosti domačega terena ni izkoristila Zarica Kranj, ki je z Brdi izgubila z 1 : 4, Roltek Dob pa je v gosteh pri Sežani igral 0 : 0: Tekme 25. kroga bodo že jutri. Doma igra le Roltek Dob, in sicer z Muro.

Prvomajska regata

Vilma Stanovnik

Bled – Blejsko jezero je minuli konec tedna gostilo prvo izmed petih letošnjih regat, in sicer 59. Prvomajsko regato. Na njej je nastopilo blizu sto petdeset veslačev in veslačic iz vseh sedmih slovenskih klubov. Regata je služila tudi za izbor reprezentančnih posadk. V soboto so kandidati za reprezentance nastopali v enojcih in dvojcih, v nedeljo pa v večjih čolnih.

V članski konkurenci je v soboto med enojci slavil Rajko Hrvat (Argo Izola), pred Miho Aljančičem (Bled) in Filipom Pfeiferjem (Ljubljanica), med lahkimi enojci pa je zmagal Marko Bolha (Argo Izola) pred Alešem Jalnom (Bled) in Jako Malešičem (Ljubljanica). V članskem dvojcu sta med tremi blejskimi posadkami zmagala Aleš Jalen in Miha Aljančič.

V enojcu je bila tako v soboto kot v nedeljo med članicami najhitrejša Nina Kostanjšek (Argo Izola). Med člani sta v nedeljo v dvojem dvojcu zmagala Aleš Jalen in Miha Hladnik (Bled), med članicami pa Nina Kostanjšek in Ilaria Macchi (Argo Izola).

V soboto in nedeljo je na Blejskem jezeru potekala že 59. Prvomajska regata. / Foto: Tina Dokl

Hokejisti za uvod poraženi

Kranj – Slovenska moška članska hokejska reprezentanca se je prvi dan svetovnega prvenstva Divizije I, skupine A v Budimpešti pomerila z reprezentanco Velike Britanije. Naši so gol zadeli le enkrat, trikrat pa so bili uspešni hokejisti Velike Britanije, ki so slavili s 3 : 1 (1 : 1, 1 : 0, 1 : 0). Včeraj so naši igrali z ekipo Poljske, tekma pa se do zaključka naše redakcije še ni končala.

Maja Debenec z mediteranskih iger s srebrom

Kranj – Na Mediteranskih igrah, ki so potekale v Ankari v Turčiji, je članica Bowling kluba Kranj Maja Debenec v mešanih parih z Žigo Zalarjem osvojila srebrno medaljo (na sliki). To je njena druga srebrna medalja na igrah. Prvo je dobila v Ljubljani leta 2013, hkrati je to tudi prva medalja na mednarodnih tekmovanjih za Bowling klub Kranj. Na začetku junija bo Debenčeva v Belgiji nastopila na evropskem prvenstvu za ženske, pridružila pa se ji bo tudi Silvija Volarič, prav tako članica kranjskega kluba.

Foto: Gorazd Kavčič

Ločani premagali Velenje, prihajajo Celjani

Škofja Loka – RD Urbanscape Loka je v soboto doma odigral zaostalo tekmo tretjega kroga končnice NLB Lige za prvaka. V goste so prišli rokometaši RK Gorenje Velenje. Ločani so bili boljši in zmagali s 25 : 22 (13 : 10). Naslednja tekma jih prav tako čaka doma, in sicer v soboto, 28. aprila (začetek ob 20. uri), ko bodo gostili Celje Pivovarno Laško.

Planinski izlet: Tolsti vrh (844 n. m.)

Prej špiček kot tolstec

Na zemljevidih je navedeno Tolsti vrh, drugje piše Tovsti vrh. No, kakorkoli, tudi tokrat bomo obiskali celjski konec.

Jelena Justin

Ko smo pred časom obiskali Grmado nad Celjem, je pogled z vrha dal vedeti, da je v okolici še en kup hribčkov, ki so povsem prijetni 'za spihat', hkrati pa obiščemo tudi kaj manj znanega oz. neznanega. Danes bomo obiskali Tolsti vrh, ki ga nekateri zemljevidi in smerokazi označujejo kot Tovsti vrh. Slaba stran vrha je, da je skrit v gozdu in nima razgleda, a je obisk kljub temu prijeten, saj je tam naokoli kup gozdnih učnih poti, kjer izvemo marsikaj novega. O gobah, recimo.

Avtocesto Ljubljana–Maribor zapustimo na izvozu Celje center, kjer nadaljujemo v smeri Laškega in Zidanega Mostu. V središču Celja v krožišču z vodometom nadaljujemo naravnost, v smeri Laškega. V naslednjem semaforiziranem križišču zavijemo levo, čez reko Savinjo, takoj za mostom pa ostro desno. Na desni vidimo urejeno parkirišče na bregu reke Savinje in smerne table. Naše izhodišče je Zagrad.

Sprehodimo se pod železniškim podhodom, nato pa zavijemo desno med hiše. Cesta postane makadamska, nato pa zavijemo v gozd, skozi katerega se strmo dvignemo. Višje pridemo ponovno na asfaltirano cesto, ki ji sledimo v levo, še mimo nekaj hiš. Nad hišami se začne zmeren vzpon po ožji dolinici, kjer je planinska pot odlično nadelana in imamo občutek, kot da bi hodili po stopnicah. Če pot ne bi bila tako nadelana, kot je, bi bila precej blatna in drseča. Višje dosežemo makadamsko cesto. Levo je skromna hišica, kjer je od leta 1945 do svoje smrti 1950 živela Alma Karlin, svetovna popotnica, pisateljica in teofozinja, skupaj s svojo prijateljico, nemško slikarko Theo Schreiber Gammelin.

Na makadamski cesti zavijemo desno in se povzpnemo do sedelčka, kjer je razcep poti. Zavijemo desno v gozd in nadaljujemo naravnost po lažji poti, ki pelje proti Grmadi in Celjski koči. Nadaljujemo po široki markirani poti in kmalu dosežemo Trobiševo bukev, ki je stara vsaj 200 let in nosi ime po lastniku gozda, kjer raste. Ko se makadamska cesta začne spuščati, zavijemo levo navzgor. V spodnjem delu se pot strmo vzpne, nato se prečno zmerno vzpenja. Zadnji del, tik pod Celjsko kočo, poteka po makadamski cesti. Pri Celjski koči, ob kateri je priljubljeno lokalno smučišče, zavijemo levo proti Srebotniku. Gremo mimo nekaj hiš in nato zavijemo desno v gozd. Zmerno strm vzpon nas skozi bukov gozd pripelje do vrha Tolstega vrha, ki pa na žalost nima razgleda, saj je skrit sredi gozda. Znamenitost vrha je deset metrov globoko brezno, okoli katerega je tudi varnostna ograja, brezno pa je zakrito z mrežo. Brezno ima 20 metrov rovov, v njem pa ni moč opaziti sledi zakrasevanja, čuti se pa prepih, kar pomeni, da so rovi v globini povezani z odprtjem. Brezno Tolsti vrh ima status geomorfološke naravne vrednote državnega pomena.

Z vrha Tolstega vrha sestopimo proti zahodu. Ko dosežemo gozdno učno pot, ki zavije ostro desno, se po njej sprehodimo nazaj do Celjske koče, od koder se spustimo do Zagrada, kjer nas čaka jekleni konjiček. Kratka je bila, pravite? Hja, zdaj pa v Laško, ali Rimske terme v bazen. Za popoln dan.

Nadmorska višina: 844 m
Višinska razlika: 700 m
Trajanje: 3 ure
Zahtevnost: ★★★☆☆

Foto: Jelena Justin

Grmada (levo) in Tolsti vrh (desno). Med njima pa lokalno smučišče Celjska koča.

Celjska koča ob smučišču / Foto: Jelena Justin

Foto: Jelena Justin

Vrh Tolstega vrha, skrit v gozdu, z znamenitim breznom

Spomladansko čiščenje

Zdravje in Jaz – Prijatelja (69)

Nena Veber,
IMT® & NLP® trenerka in coach, ALTHEA® center Zdravja in Harmonije

Ko se v teh pomladnih dneh sprehajam po ulicah, uličicah, poteh, poljskih stezah okrog svojega doma, je veselje gledati, kako nas je toplo pomladno sonce že zvabilo ven na vrtove, polja, travnike. Uživamo v prebujanju narave, urejanju in čiščenju svojih bivališč in vrtov, zasajanju polj. Odstranjujemo odmrlo, obrezujemo odvečno. Čistimo vse nepotrebno. Delamo prostor za novo rast, brstenje, cvetenje. Odstranjujemo izčrpane rastline, da lahko na njihovem mestu zasadimo nove, ki jim bomo namenjali vso pozornost in skrb, da se okrepijo in zrastejo v močne, mogočne primerke svoje vrste. Ki jih bomo spet z veseljem gledali tako mi kot tudi vsi mimoidoči. Tako smo naredili nekaj dobrega, koristnega, lepega za svoje počutje in posledično počutje ljudi, ki bivajo v naši okolici. Res se je lepo sprehajati po skrbno urejeni okolici in gledati vse vas, kot mravlje pridne ljudi, pri vseh teh opravilih.

V našem življenju imajo pomembno vlogo skupna tradicija, kolektivne navade in običaji. Verski obredi, posvetni običaji, naši osebni prazniki. Lotevamo se različnih stvari. Nekateri ob prehodu v novo leto pišemo spiske z novoletnimi zaobljubami, sledi 40-dnevni post, pa spomladansko čiščenje vrtov, naših bivališč, razstrupljanje telesa. Sejemo in sadimo, pišemo načrte, rišemo skice.

Organiziramo rojstnodnevna praznovanja, praznujemo krst, birmo, prirejamo poročna slavja. Se na sedminah spominjamo dragih preminulih. Si postavljamo cilje. Vsakdo od nas ima seveda tudi svoje osebne navade in rituale.

Tako kot spomladi čistimo stanovanja, vrtove, okolico, je koristno »očistiti« tudi svoje misli in cilje. Pogledati, ali še rastejo in nas bogatijo. Ali je pogled nanje lep vsaj toliko kot na naš cvetoči vrt. Mogoče so se – tako kot rastline tudi kakšne naše ideje – že iztrošile in odcvetele svoj najlepši cvet, nimajo več kam zrasti. Čakajo, da jih osvežimo, nadgradimo.

Nekaj časa seveda traja, da se ideje primejo, zakoreninijo, začnejo uspevati, da se pokažejo prvi rezultati. Tako kot na vrtu. To je naša lekcija potrpežljivosti in zaupanja svojim načrtom. Saj rastline tudi ne zrastejo čez noč, kajne?

Potrebna je nenehna skrb zanje, vztrajnost, čiščenje, zalivanje, osebna doslednost in volja, da dosežeš realizacijo zastavljenega. Kot na vrtu. Saj veste, ko greste na dopust, se rože včasih posušijo, vrt preraste plevel. Pa samo deset dni vas ni bilo.

Več o čiščenju misli in postavljanju ciljev pa prihodnjič.

Dvajseta Skirca v Trzinu

V soboto je v Trzinu potekal dvajseti Tek Petra Levca Skirca, ki je tudi v letošnji sezoni štel za serijo Gorenjska, moj planet.

Aleš Senožetnik

Trzin – Desetkilometrsko preizkušnjo Teka Petra Levca Skirca, ki je štela kot drugi v seriji devetih tekov Gorenjska, moj planet, je med moškimi dobil Gašper Bregar, v ženski konkurenci pa je bila najhitrejša Ana Vrečar.

Tek, ki je speljan po raznolikem terenu asfaltnih, makadamskih in gozdnih poti Spodnjega Dobena in mimo Mengeškega bajerja, je zaznamovalo toplo spomladansko vreme, ki je na start pred Centrom Ivana Hribarja privabilo več kot 170 tekmovalcev, skupaj pa je v še ostalih tekaških preizkušnjah v Trzinu teklo kakih tristo tekačev od najmlajših pa vse do izkušenih veteranov.

»Vseh tekov v Trzinu je bilo sicer že več, organizirali so jih že moji predhodniki, odkar sem zraven, pa tek poteka vsako leto, že dvajsetič po vrsti. Posvečen je v spomin na preminulega Petra Levca, ki se ga v Trzinu spominjamo kot predsednika športnega društva, sicer pa navdušenega tekača, ki je v časih, ko tek še ni bil tako priljubljen kot danes, populariziral ta šport, učil mlade, in bil tudi sicer aktiven na različnih področjih,« nam je ob jubileju povedal glavni organizator Matjaž Erčulj.

Kot dodaja, jim entuziazma ne primanjkuje, tako da bodo tekači v dobro organiziranem teku lahko uživali tudi v prihodnjih letih. Skoraj vsako leto tekačem ponudijo kakšen nov izziv. Že nekaj let je trzinski tek poznan po kategoriji, v kateri se tekmovalci lahko preizkusijo s psi (canicross), in tudi letos je bilo na startu precej kosmatincev. Ob jubileju pa so organizatorji za okroglo obletnico pripravili še dodatno kategorijo, ekipno tekmovanje parov. Moški in ženska sta tekla na deset kilometrov, skupaj torej dvajset, kot se spodobi za jubilejni, dvajseti tek v Trzinu.

Matjaž Erčulj, organizator teka

»Gotovo bomo tudi v prihodnjih letih pripravili kaj novega. Ekipa prijateljev, ki organizira tek, ima še precej energije, čeprav smo vsako leto starejši, kot je starejši tek. Tudi tekači so ga sprejeli za svojega in se ga redno udeležujejo. V prejšnjih letih je število tekmovalcev sicer nihalo, odkar smo del serije Gorenjska, moj planet, pa se število tekačev povečuje,« je še dodal Erčulj.

V Trzinu je znova potekal tudi tek s psi.

Tekli bodo za tiste, ki ne morejo

Wings for Life World Run bo letos 6. maja, ena izmed dveh startnih točk organiziranih tekov z aplikacijo pri nas bo na Brdu pri Kranju.

Maja Bertoncelj

Kranj – Na globalnem teku 6. maja bo že peto leto zapored sodelovalo na deset tisoče ljudi, ki bodo ob natanko 13. uri po našem času startali z nešteto lokacij po vsem svetu. Tecite za tiste, ki tega ne morejo je slogan teka Wings for Life World Run, ki poteka od leta 2014 in na katerem je sodelovalo že več kot 435 tisoč udeležencev. S startninami in donacijami je bilo skupaj zbranih 20,6 milijona evrov. Sredstva so bila v celoti namenjena vrhunskim raziskavam neprofitne fundacije Wings for Life, ki išče zdravilo za poškodbo hrbtenjače.

»Letošnja novost je, da bo tek potekal na enajstih uradnih lokacijah po vsem svetu, vsepovsod drugje pa bo moč sodelovati s pomočjo mobilne aplikacije Wings for Life World Run, s čimer bo tekmovanje dostopno širši množici ljudi. Aplikacija namreč omogoča, da je prav vsak, ne glede na to, kje bo 6. maja, del globalnega gibanja. V okviru aplikacije si lahko namreč izberete lastno, priljubljeno traso in tekmujete sami ali pa se pridružite enemu od organiziranih tekov z aplikacijo. Na ta način boste tekmovali hkrati s celim svetom, lovilo vas bo virtualno zasledovalno vozilo, vaša dosežena razdalja pa se bo upoštevala na globalni razvrstitveni lestvici. Aplikacijo si lahko brezplačno prenesete prek Google Play ali iTunes, za sodelovanje na teku pa je seveda treba poravnati startnino,« pojasnjujejo organizatorji.

Slogan teka Wings for Life World Run je Tecite za tiste, ki tega ne morejo. / Foto: Samo Vidic

V Sloveniji bosta dva organizirana teka z aplikacijo. Ena od startnih točk bo na Brdu pri Kranju, kjer bo trasa tekmovalce vodila po parku, mimo jezera in nazaj do starta, pri čemer bodo najhitrejši lahko naredili več krogov. Druga startna točka pa bo v Mariboru pred kino centrom Maribor, od koder bo trasa vodila ob reki Dravi, kjer boste uživali v prečudovitih razgledih in nato prečkali Studenško brv.

Fundacija Wings for Life sredstva, zbrana v okviru globalnega teka, v celoti namenja vrhunskim raziskavam, ki skušajo na različne načine priti do zdravila pri poškodbah hrbtenjače.

Deseti Prdenov pohod rekorden

Janez Kuhar

Šenturška Gora – Planinsko društvo Komenda, sekcija Škrjančki, je letos organiziralo jubilejni, deseti Prdenov pohod iz Zaloga pri Cerkljah preko zaselka Prdeno po planinski poti na Šenturško goro. Namen pohoda je že vseskozi isti: na velikonočni ponedeljek »očistiti« telo po zaužiti kalorični velikonočni hrani. Pohoda na šest kilometrov in pol dolgi krožni poti se je udeležilo kar 44 pohodnikov, največ iz komendske in cerkljanske občine ter iz občin Kamnik in Vodice. Najmlajša udeleženca sta bila letos šestletna Sara in devetletni Jan Fern iz Zaloga pri Cerkljah. Pohodniki so se ustavili na Kmečkem turizmu Pavlin, se vpisali v pohodniško knjigo in se v dolino vračali po Zaloški poti do Okrepčevalnice Marička v Zalogu, kjer so nadaljevali druženje. Kot je povedal vodja pohoda Franc Drolec, so pohodniki med hojo na Šenturško goro nabrali tudi prve gobe marčevke.

Zadovoljni pohodniki jubilejnega, desetega Prdenovega pohoda na Šenturški Gori

Že trideseti Mekinjski kros

Kamnik – Športno kulturno društvo Mekinje vabi na jubilejni, trideseti Mekinjski kros, 12. Memorial Mira Petka, ki bo v petek, 27. aprila, s prvim startom ob 10. uri v Mekinjah. Dolžina proge je odvisna od starostne kategorije, od petsto metrov do deset kilometrov. Potekal bo tudi tek s psom (canicross). Mekinjski kros šteje za tekaški pokal občine Kamnik. Prijavite se lahko v predprijavah do 25. aprila, na dan tekmovanja prijave ne bodo možne. Za otroške kategorije startnine ni.

Koprivnik in Klinarjeva najhitrejša pod Kriško goro

Križe – Gorski tek pod Kriško goro v organizaciji PD Križe je potekal v petindvajseti izvedbi. V moški konkurenci so bili najhitrejši trije Žiga Koprivnik (Filter Team, 26:29), Aljaž Božič (KGT Papež, 26:43) in Bashir Rezai (TK Šmarnogorska naveza, 26:53). V ženski konkurenci je novo zmago dosegla Tina Klinar (Zgornje Gorje, 32:27), druga je bila Karmen Klančnik Pobežin (AGP Pro, 33:22), tretja pa Teja Zadravec, članica TSK Triglav Kranj s časom 33:29.

Kršiteljev več od pričakovanj

Gorenjski policisti so prejšnji teden v vnaprej napovedanem dvanajsturnem nadzoru hitrosti ugotovili skoraj štirikrat več prekoračitev kot v enaki lanski akciji.

Simon Šubic

Kranj – V okviru štirinajstdnevne preventivne akcije Hitrost ubija – vozimo pametno, ki bo v koordinaciji Javne agencije RS za varnost prometa potekala do 29. aprila, je minulo sredo policija izvedla tudi maratonski nadzor hitrosti. Pridružili so se mu tudi gorenjski policisti, ki so v dvanajstih urah meritve hitrosti izvedli na več kot 60 lokacijah, z rezultati pa niso bili najbolj zadovoljni, še zlasti ob dejstvu, da so bile meritve javno napovedane, prav tako pa tudi ure in lokacije, kjer so potekale. Če so namreč v podobni lanski akciji ugotovili le 22 prekoračitev hitrosti na gorenjskih cestah, so jih tokrat kar 79. V celotni Sloveniji so policisti hitrost nadzirali na 617 lokacijah, ugotovili pa so 824 prekoračitev.

»Pričakovali smo, da bo v nadzoru ugotovljenih zelo malo prekoračitev hitrosti, ker je bil napovedan še pred izvedbo, točke meritev so bile razkrite, voznike pa smo tudi javno pozivali, naj vozijo previdno in naj prilagodijo hitrost razmeram na cesti ter tako ohranijo dragocena življenja,« je povedal Bojan Kos s Policijske uprave Kranj.

Velika večina voznikov je sicer akcijo sprejela pozitivno in je prilagodila hitrost, vseeno pa 79 ugotovljenih prekoračitev hitrosti ni zanemarljivo število, je dejal. A na drugi strani so nekateri vozniki zaradi nadzora hitrosti vozili tudi veliko prepočasi, tako so na gorenjski avtocesti policisti obravnavali voznika, ki je namesto 130 km/h vozil samo s hitrostjo 46 km/h, kar je lahko v prometu prav tako zelo nevarno, poudarjajo na policiji.

Gorenjski policisti so sicer 39 prekoračitev ugotovili v naseljih in 40 zunaj njih. Na delovišču na avtocesti, kjer je bila omejitev 80 km/h, je bila najvišja hitrost 125 km/h, na omejitvi 110 km/h je bila najvišja hitrost 174 km/h, na omejitvi 130 pa 180 km/h. Zunaj naselja na omejitvi 90 km/h je bila najvišja hitrost 108 km/h, v naselju pa 73 km/h. Na ravni celotne države sta bila rekorderja voznik avtomobila na dolenjski avtocesti in voznik trikolesa v Pomurju. Prvi je na avtocesti vozil s hitrostjo 187 km/h, drugi pa v naselju 107 km/h, za nameček pa še pod vplivom alkohola (0,61 mg/l).

Če so bili gorenjski policisti nezadovoljni z velikim številom zabeleženih prekoračitev na dvanajsturnem merjenju hitrosti, pa so bili zato toliko bolj zadovoljni, ker se v času trajanja akcije na Gorenjskem zaradi neprilagojene hitrosti ni zgodila nobena prometna nesreča. V vsej Sloveniji so v tem času obravnavali le eno prometno nesrečo s hudo telesno poškodbo, žal pa so policisti le 40 minut po koncu akcije v Ljubljani obravnavali prometno nesrečo zaradi neprilagojene hitrosti, v kateri je umrl voznik motornega kolesa, ki je trčil v stoječe vozilo.

Na Javni agenciji RS za varnost prometa so obdobje, ko je potekal maraton nadzora hitrosti, tudi primerjali z enakimi obdobji v predhodnih dveh tednih. Spremljali so vpliv prikazovalnikov hitrosti in policijskih aktivnosti na umirjanje hitrosti. Ugotovili so, da so se med maratonskim nadzorom povprečne hitrosti v primerjavi z enakimi obdobji zmanjšale. V primerjavi s 4. aprilom, ko prikazovalniki hitrosti niso delovali, za 2,9 odstotka oz. 1,6 km/h, v primerjavi z 11. aprilom, ko so prikazovalniki delovali, pa za 3,9 odstotka oziroma 2 km/h.

Na Gorenjskem je v maratonskem nadzoru hitrosti sodelovalo 21 policistov, še približno deset jim jih je bilo v podporo. / Foto: Gorazd Kavčič

Prirejali so nesreče

Vilma Stanovnik

Kranj – Kranjski kriminalisti so s podajo kazenske ovadbe za osem oseb zaključili kriminalistično preiskavo, v kateri so utemeljili sume prirejanja več prometnih nesreč na območju Kranja. V kaznivih dejanjih je šlo za izvrševanje goljufij in ponarejanja listin na škodo zavarovalnic z namernimi trčenji, ki so bila prikazana kot dejanske prometne nesreče. Povzročena škoda zavarovalnicam iz naslova odškodninskih zahtevkov znaša približno 85 tisoč evrov, še okoli 43 tisoč evrov odškodnin pa so zavarovalnice še pred izplačilom zadržale zaradi suma goljufij. Šest organizatorjev in dva fizioterapevta so utemeljeno osumljeni, da so v letih 2015 in 2016 na škodo več zavarovalnic z lažnim prikazovanjem in prikrivanjem dejanskih okoliščin na območju Kranja priredili sedem prometnih nesreč ter o teh nesrečah ponarejali zdravniško dokumentacijo. Kazniva dejanja so izvrševali zelo metodično ter z deljenjem točno določenih vlog. Po dva organizatorja sta za vsako od sedmih prometnih nesreč priskrbela po dve starejši vozili, dva voznika in običajno še po šest figurantov, ki so bili za plačilo manjše »nagrade« v prirejenih okoliščinah pripravljeni sodelovati v prometni nesreči. Osumljenim je bilo izvrševanje kaznivih dejanj sredstvo za preživljanje in lagodno življenje.

Številne nesreče kolesarjev

Kranj – Gorenjski policisti so minuli konec tedna obravnavali pet prometnih nesreč s telesnimi poškodbami. V prav vseh so bili udeleženi kolesarji. V petek opoldan je po do sedaj zbranih podatkih na Jesenicah sam padel kolesar, ki mu je preizkus alkoholiziranosti pokazal rezultat 0,80 mg/l alkohola. Isti dan popoldan je voznik z osebnim avtomobilom na Planini kolesarju odvzel prednost in povzročil prometno nesrečo. V soboto opoldan so policisti na Srednji Beli obravnavali nesrečo kolesarke, ki je domnevno padla med izogibanjem nasproti vozečemu osebnemu avtomobilu. V Gozdu - Martuljku je popoldan kolesar sam padel na kolesarki stezi. Še ena nesreča kolesarke se je v nedeljo zgodila v Preddvoru. Sicer pa so do tega konca tedna policisti na Gorenjskem obravnavali manjše število prometnih nesreč kolesarjev, v samo eni pa kolesarji niso utrpeli telesnih poškodb, kar jih uvršča v vrh najbolj ranljivih skupin prometnih udeležencev. Zato policisti znova svetujejo naj vozijo previdno in skrbijo za lastno varnost.

Iskali pogrešano osebo

Na srečo je šlo tokrat samo za vajo. Reševalna postaja Kranj je na reki Savi organizirala letošnjo vseslovensko vajo ekip Podvodne reševalne službe Slovenije.

Suzana P. Kovačič

Breg ob Savi – Še pred nekaj dnevi je bila enota Reševalne postaje Kranj vključena v pravo intervencijo iskanja pogrešane osebe na reki Savi pri hidroelektrarni Majdičev log. Da pa so tehnike preiskovanja pravilno izbrane in usklajene, da je reševanje dobro koordinirano, vsako leto na nivoju Podvodne reševalne službe (PRS) Slovenije organizirajo večjo vajo. V soboto je ta potekala na Bregu ob Savi v organizaciji Reševalne službe Kranj. Prisotnih je bilo 14 ekip od skupaj 16, dve sta bili namreč na intervenciji iskanja pogrešane osebe na reki Ljubljanici. PRS Slovenije ima 165 potapljačev prostovoljcev, na sobotni vaji jih je sodelovalo 68. »Predpostavka za vajo je bila, da je na predelu ribiške koče na Bregu ob Savi prišlo do prevrnitve čolna in da pogrešajo eno osebo. Prek Regijskega centra za obveščanje na 112 je Reševalna postaja Kranj prejela poziv za intervencijo. O tem je bil obveščen tudi načelnik PRS Marko Šajnovič. Po ogledu terena smo aktivirali še druge ekipe PRS. Odločili smo se za t. i. preiskovanje z drogom, desni breg Save se je preiskoval z iskanjem v paru, oboje pa smo izvedli s pomočjo čolnov. Izvedli smo tudi vizualno preiskovanje s tokom v smeri proti hidroelektrarni Mavčiče,« je vajo povzel vodja Reševalne postaje Kranj Zvone Minov.

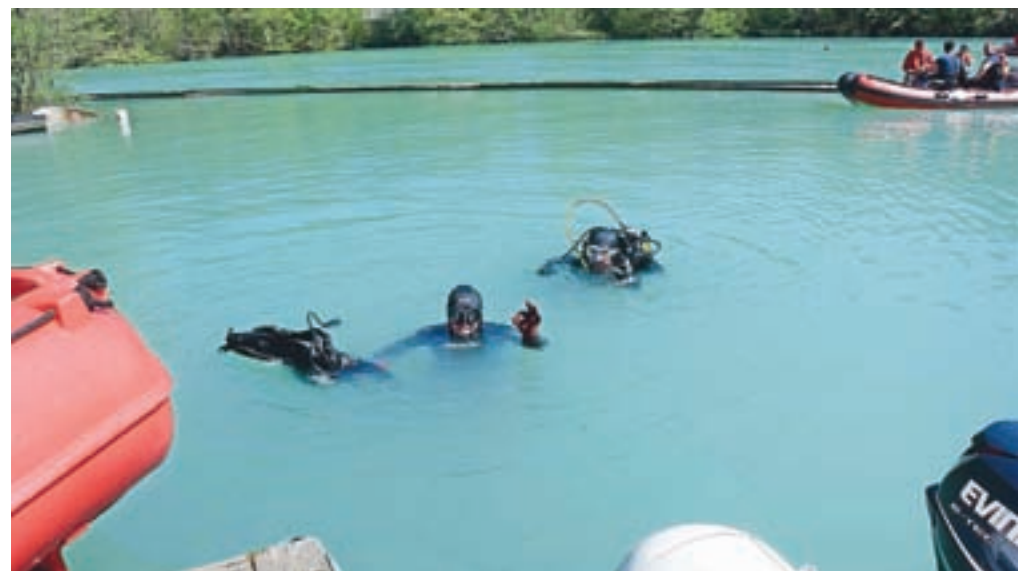

Predpostavka za vajo je bila, da se je na predelu ribiške koče na Bregu ob Savi prevrnil čoln in pogrešajo eno osebo. / Foto: Vojko Nežmah

Reševalna postaja Kranj s 13 aktivnimi potapljači je razporejena v skupino enot, ki regijsko pokrivajo reko Savo. Skupino sestavljajo reševalne postaje Bled, Kranj, Ljubljana in Trbovlje. »Sava je v večini primerov najpogostejše področje izvajanja aktivnosti te skupine, sodelujemo še pri drugih reševanjih v stoječih kot tekočih vodah Slovenije, po potrebi sodelujemo tudi z enotami sosednjih držav,« je še povedal Minov. PRS Slovenije sicer deluje že več kot štirideset let v sklopu Slovenske potapljaške zveze. PRS opravlja aktivnosti reševanja iz vode pod okriljem ministrstva za obrambo v sklopu sil za zaščito in reševanje republiške uprave za zaščito in reševanje, sobotno vajo si je ogledal njihov strokovni sodelavec Gregor Turnšek. PRS ima aktivnosti razdeljene v štiri sklope (intervencije reševanja premoženja, npr. avta, intervencije reševanja in iskanja pogrešanih oseb – utopljencev, varovanje, zaščita in preventivni pregledi ter usposabljanje članov). Lani je PRS skupaj izvedla 182 aktivnosti, od tega 56 iskanj premoženja in utopljencev. Vsi člani delujejo na prostovoljni bazi, dobro sodelujejo s preostalimi službami reševanja, aktivnosti pa se izvajajo v prostem času posameznikov.

V SOJU ŽAROMETOV

Včasih smo podeljevali viktorje, sedaj sijejo žarometi. Tokrat televizijskega prenosa dogajanja v Linhartovi dvorani v Cankarjevem domu ni bilo, kar morda ni bila najboljša odločitev, saj je bil scenarij na mestu. Denise Dame seveda ne bi bila Denise, če ne bi doživela svojih pet minut slave.

Alenka Brun

Jedrnata in z ravno pravšnjo mero vsega. Takšna je bila letošnja podelitev žarometov, na kateri so se spomnili tudi pokojnega Jerneja Šugmana, saj je dobil žaromet za igralca leta 2017; mimogrede pa so se poklonili še Demetru Bitencu, slovenskemu dramskemu in filmskem igralcu, ki je umrl v nedeljo, ravno na dan podeljevanj. Julija bi bil star 96 let.

Voditelj dogodka David Urankar nam je najprej zaupal, da žaromete oziroma slovenske medijske nagrade podeljujejo za nazaj, za lansko leto. Na odru ga je s sovoditeljskimi vložki izvrstno dopolnjeval Sašo Stare, uvodno točko v podelitev pa so zaupali še enemu stand-up komiku Roku Bohincu.

Žaromete za leto 2017 so podelili v 13 kategorijah, v vsaki od njih je bilo nominirancev šest. Denis Avdić je bil na primer nominiran v kar treh, Denise Dame pa v novi kategoriji, v kateri so podelili žaromet za spletno zvezdo 2017 – in čeprav je šel žaromet v roke Cirila Komotarja, je dekle z izpadom v dvorani najprej ukradlo njegov trenutek, kasneje pa si je svojih odrskih pet minut dobesedno prisvojila. Občinstvu je razložila, da je žaromet pač njen. Spletna diva že s svojo velikostjo in izražanjem opozori nase, tokrat pa je to dopolnil še videz – in seveda glasno nezadovoljstvo. Ampak je vse skupaj na koncu izpadlo tako kot improvizacijski dodatek k scenariju dogodka.

Žaromet za pesem leta je dobila pesem Vsi smo na istem Nipkeja in Trkaja. Igralka leta je postala Nina Ivanič, žaromet za najbolj nabrušen televizijski jezik je šel v roke Jureta Godlerja. Žarometa za tekmovalno in zabavno televizijsko oddajo sta prejeli oddaji Zvezde plešejo in Znan obraz ima svoj glas. Košarkar naj bo je dobil žaromet za filmsko zgodbo leta 2017, Manica Janežič Ambrožič pa v kategoriji, v kateri so žaromet podelili voditeljici ali voditelju informativne televizijske oddaje. Žaromet za glas leta je dobil Magnifico, ki je na oder prišel v družbi brata Schatzija ter smeje pokomentiral, da je marsikaj že slišal, da bi bil glas leta pa še ne. Žaromet za gostitelja ali gostiteljico televizijske oddaje leta pa je dobil Peter Poles. Najbolj čislan žaromet – za medijsko legendo – je šel tokrat v roke pevki Eldi Viler, za družbeno odgovorni projekt leta 2017 pa stand-up komiku, menedžerju glasbenih skupin, organizatorju festivalov, ki pa zadnja leta precej časa posveča osebnim projektom z dobrodelno noto, Andreju Težaku Teškyju.

Glasbeni del so na tokratni podelitvi žarometov zaupali glasbenemu trojčku, ki sliši na ime Eroika Aromatika; Goran Obrez je v športnem duhu nogometne tekme napovedal nastop Helene Blagne, ki je na odru zažarela v obleki Mateje Benedetti, nastopila pa je tudi v vlogi podeljevalke žarometov. V duetu sta se predstavila še Irena Yebuah Tiran in Klemen Buderla, pri pesmi pa se jima je pridružila še Elda Viler.

Na zabavi, ki se je odvijala po podelitvi žarometov kar v veliki sprejemni dvorani Cankarjevega doma in so za udeležbo nanje obiskovalci potrebovali vabilo – ter je bila v časih viktorjev ena najbolj pričakovanih zabav leta – so prisotne zabavali Sopranos in DJ Dady.

Elda Viler je dobila žaromet za medijsko legendo.

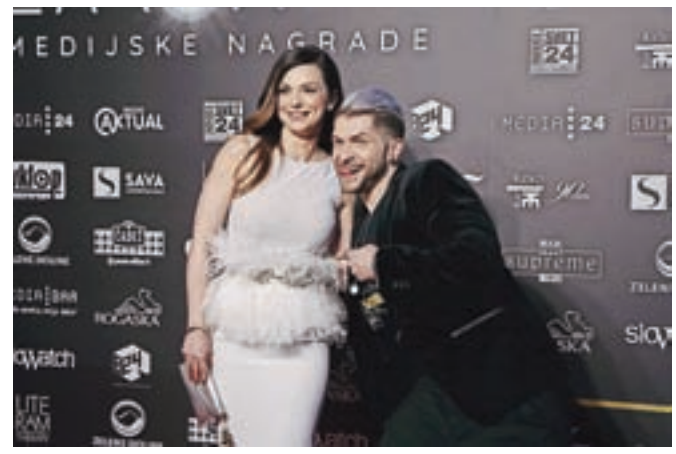

Natalija Verboten in nagajivo razpoložen Klemen Bunderla

Challe Salle in Jan Plestenjak, moška, ki sta že samo ob najavah nominacij dobila bučen aplavz.

Helene Blagne je na odru zažarela v obleki Mateje Benedetti, nastopila pa je tudi v vlogi podeljevalke žarometov.

David Urankar (drugi z leve) v izbrani moški družbi: Rok Bohinc, Sašo Stare in Sašo Braz, tisti, ki je bdel nad scenarijem prireditve.

Denise Dame

MULARIJA

Zeleno pero tudi na Gorenjsko

Na državnem šolskem tekmovanju v pripravi eko novinarskega prispevka Zeleno pero je letos s svojimi prispevki na temo vode sodelovalo sedemdeset mladih. Tekmovanje organizira društvo Planet Zemlja. S projektom želijo mlade spodbuditi k aktivnemu raziskovanju lokalnega okolja in seznanjanju z okoljsko problematiko ter jih s tem navdušiti, da tudi sami sodelujejo pri pozitivnih spremembah v svojem okolju. Strokovna komisija je izbrala štiri zmagovalne novinarske prispevke. Zlato zeleno pero sta med drugim prejeli tudi Rebeka Cankar z Osnovne šole Žiri in Zala Blaznik z Gimnazije Kranj.

PESMI MLADIH

Od pomladi do jeseni

Na s soncem obsijani trati
se mala deklica igra.
Njen obraz je poln sreče,
ko s kužkom skače sem in tja.

Je kuža Piki njen prijatelj,
sopotnik mladih, lepih dni.
In skupaj gresta zdaj po cesti,
k družini dragi, do vasi.

Družina ljubi jo neskončno,
zato cveti kot rožica.
V domu svojem res je srečna,
neskončno rada ga ima.

Maja Zupančič

Na OŠ Odranci poteka posebno tekmovanje, imenovano Maraton poezije. Mladi avtorji morajo v 24 urah napisati pesem na določeno temo. Letošnja tema je bila otroštvo.

Učenka 9. a razreda Maja Zupančič je s svojo pesmijo Od pomladi do jeseni dosegla največ točk in prejela zlato priznanje. Maja, vse čestitke tudi od mene. **Meta**

POUDAREK NA DRUŽENJU

V Zadružnem domu Ribno so v sklopu strokovnega srečanja Društva učiteljev podružničnih šol Slovenije gostili jubilejno deseto gledališko srečanje podružničnih šol Slovenije.

Mateja Rant

Po geslom Majhno je lepo se je pretekli teden odvijal že deseti festival otroških gledaliških skupin podružničnih šol. »Gledališki festival se je pred desetimi leti 'rodil' v Mlinšah, kamor smo se rade odpravile skupine iz vse Slovenije,« so pojasnile organizatorice srečanja v Ribnem Meri Poklukar, Sara Gracelj in Nuša Poljanec ter dodale, da so zaradi velikega števila prijavljenih skupin pred petimi leti srečanje razširili še na dva odra, tako da festival zadnjih pet let poteka tudi na podružničnih šolah na Vrhu Sv. Treh Kraljev in v Ribnem.

»V teh letih se je na odru v okviru našega srečanja zvrstilo že več kot 1300 mladih igralcev in njihovih mentorjev. Vsako leto se veselimo druženja in izmenjav idej. Postali smo povezani kot ena velika družina,« poudarjajo organizatorji srečanja. Po besedah organizatoric srečanja v Ribnem se je na njihovem odru letos zvrstilo deset predstav gorenjskih podružničnih šol. »Številka lepo sovpada z obletnico festivala, ki je prav tako 'star' že deset let,« so poudarile. Predstavilo se je 119 mladih gledališčnikov, ki so si prislužili aplavz učencev od 1. do 5. razreda matične šole prof. dr. Josipa Plemlja Bled in podružnične šole Bohinjska Bela, ki so si predstave ogledali za nagrado za opravljeno bralno značko.

Na odru Zadružnega doma Ribno so se tudi letos predstavili mladi gledališčniki podružničnih šol. / Foto: Tina Dokl

»Gledališče je ena od dejavnosti, ki mladim nudi možnost ustvarjalnega izražanja, govornega razvoja in sodelovanja z vrstniki. Poleg tega so lahko naši učenci soustvarjalci postavitve igre v vseh njenih elementih. To daje otrokom dobro samopodobo in veliko mero samozavesti,« ob tem poudarjajo organizatorji gledališkega festivala. Strokovnega ocenjevalca tudi letos niso imeli, saj je poudarek na druženju in izmenjavi idej, so še dodali.

POTOVANJA • VINO • HRANA • DOGODIVŠČINE • MOŠKI • ŽENSKE • POTOVANJA • VINO • HRANA • ŽENSKE

Veliko Rujno (2)

ALUMINIJ IN KARBON

Alenka Brun

Prav vsi, ki so osvojili načrtovani gorski cilj BAM.Bi-jevega Dalmacija toura, si bodo letošnjo vožnjo na Veliko Rujno zagotovo zapomnili.

Z minuto molka so se na cilju poklonili pokojnim članom društva, kolegom kolesarjem, ki jih je k sebi v zadnjih letih poklicala višja sila. Nekatere med njimi sem poznala. Solz nismo skrivali.

Sledil je spust. Tokrat je zahteval še posebno previdnost kolesarjev. Ob koncu dne sem največkrat slišala besedi »skurjena guma« in tisti, ki se razumete na kolesarjenje, verjetno veste, kaj so fantje s tem mislili. In če nadaljujem v stilu svojega razumevanja kolesarstva – že pred časom sem dobila vtis, da je pri kolesarjenju tako kot pri modi: črna kratka oblekica je večna in po mojem tolmačenju je to pri kolesih aluminij, saj ko kaj »ne štima« s karbonom, obvisi v zraku glasna misel, da če bi bil aluminij, se morda to ali ono ne bi zgodilo ... Kar pa je seveda spet tema za tiste, ki se spoznajo na podrobnosti in so zmožni o tovrstnih zadevah konstruktivno (in nekonstruktivno) razpravljati ure in ure. Zame so te teme bolj španska vas. Sama sem recimo lastnica gorskega kolesa, ki ga sicer redno servisiram, a lani je bil račun za servis deset evrov ... Pa sem začudeno pogledala mojstra, ali se je zmotil, morda pozabil še eno ničlo, a se mi je samo nasmehnil: »Gospa, vaše kolo ni ravno veliko voženo, mar ne?« V odgovor sem lahko samo nemo pokimala. To bo treba spremeniti, sem si rekla, saj bo kolo sicer dobilo status umetniškega dela na podstrešju ... Vseeno pa mislim, da bo moje druženje z »bambiji« ostalo enako: Dalmacijo bom spremljala s prvih sedežev spremljevalnih kombijev, se čudila človeški naravi in (včasih nori) ljubezni do cestnega kolesarjenja ter s strahospoštovanjem občudovala skupine, ki po klancih navzdol dosegajo povprečno hitrost tudi do sedemdeset kilometrov na uro.

(Konec)

Edo Orehek in Anže Žnidar na eni od točk, namenjenih prav fotografiranju

Pri spustu postankov ni manjkalo.

Določeni (pre)strmi odseki ceste na Veliko Rujno, če ji lahko tako rečemo, saj je bolj cestica, niso asfaltirani, temveč betonirani.

GLASOV ODER

LJUDSKE PESMI V PODBREZJAH

Revija pevskih zborov občine Naklo je letos potekala v Podbrezjah v organizaciji tamkajšnjega Kulturnega društva Tabor.

Samo Lesjak

Vse niti med občinstvom odlično sprejete prireditve je držala v rokah predsednica društva Daca Perne, ki je po uvodnem pozdravu vsem prisotnim zaželela, da bi jih v zvoke spremenjene besede ponesle in razveselile. S po tremi ljudskimi pesmimi se je predstavilo sedem zborov: Cerkveni mešani pevski zbor Podbrezje, mlade pevke ter pevci Otroške FS Podkuca, Ženski pevski zbor Dupljanke, Mešani pevski zbor Dobrava Naklo, pevci Odrasle FS Podkuca ter Moški pevski zbor KUD Triglav Duplje.

Vsak zborovodja je ob koncu nastopa prejel monografijo Ivane Kobilca s posvetilom, plaketo s priznanjem in šopek. Pri podelitvi so sodelovali župan Marko Mravlja ter mlada voditelja Nina Drinovec in Maj Tavčar, ki sta ob predstavitvi posameznega zbora prebrala izbrane verze pesnice Fanike Križaj (Izpoved srca) in pesnika Milana Debeljaka (Recept za pesem).

Vse zbrane je navdušil tudi Ženski pevski zbor Dupljanke. / Foto: arhiv prireditve (Jožef Perne)

Ker Podbrezje zadnja leta postajajo vse bolj prepoznavna vas tudi zaradi slikarke Ivane Kobilca, letos pa tudi zaradi kraljice slovenske potice – podbreške potice, je ob koncu KD Tabor vsem petnajstim gospodinjam, mojstricam peke potice, podelilo lepe šopke. Štirim gospodinjam, ki so zmagale na festivalu na Otočcu, pa je župan Marko Mravlja poklonil posebna darila s priznanji.

Podelitev šopkov ter priznanj mojstricam podbreške potice / Foto: arhiv prireditve (Jožef Perne)

EasyWalkers predstavljajo nov album

Kranj – V soboto, 28. aprila, ob 21. uri bo kranjsko-ljubljanska bluz-rokovska zasedba EasyWalkers na odru Trainstation Subarta predstavila svoj nov album. Ta nosi ime kar same skupine, ki je v več kot desetletju ustvarjanja ter koncertiranja na domačih in tujih festivalih pridobila zaslužen sloves ene najvidnejših bluzovskih zasedb pri nas. Glasba zasedbe EasyWalkers, ki nastopa v postavi Marko Matjašič - Jimi (glas, kitara), Damir Jazbec (orglice), Daniel Homšak (bas kitara) in Iztok Repovž (bobni), v sebi združuje elemente svingerskega teksaškega bluza, udarnih rokovskih kitarskih rifov ter hipnotičnih melodij ustne harmonike, ki celostnemu glasbenemu vzdušju dajo prav poseben pečat. Še ena posebnost novega albuma so trpko-zabavna besedila v domačem jeziku, za katera je poskrbel Jimi, sicer priznani kitarist in avtor lanskoletnega instrumentalnega bisera Zgodbe. Kombinacija enostavne, toda pristne ter iskrene besedilne sporočilnosti ter ubrane, žlahtne bluzovske melodike se vije iz vsakega izmed devetih skladb. Album so EasyWalkers predstavili že v radijskih studiih, kot gostje priznanih poznavalcev glasbe Braneta Rončela ter Janeta Webra, po sobotni koncertni premieri na Trainu pa načrtujejo nastope tudi v drugih mestih, med drugimi 25. maja na Ljubljanskem gradu.

Črno-belo v barvah: EasyWalkers / Foto: arhiv skupine

Novorojenčki

Minuli teden se je na Gorenjskem rodilo 50 novorojenčkov. **V Kranju** je prvič zajokalo 14 deklic in 19 dečkov. Najlažja je bila deklica, ki je tehtala 2605 gramov, najtežjemu dečku pa je tehtnica pokazala 4300 gramov. **Na Jesenicah** se je rodilo 9 dečkov in 8 deklic. Najlažji in najtežji sta bila dečka: prvemu je tehtnica pokazala 2520, drugemu pa 4510 gramov.

Knjiga prinaša dobro poznavanje zelišč, njihovih lastnosti in učinkov(in) ter njihove uporabnosti. Poglavja v knjigi: Zeliščni vrt, Zelišča v vrtu skozi stoletja, Načrtovanje zeliščnega vrta, Kako pripravimo zeliščni vrt, Uporaba zelišč, Spravilo in shranjevanje zelišč, Zeliščni pripravki v zdravilstvu, Pripravki zelišč v kulinariki, Opisi rastlin, Napotki za zeliščarje.

248 strani, 170 x 240 mm, integrirana vezava

23 EUR + poštnina

Knjigo lahko kupite na Gorenjskem glasu, Bleiweisova cesta 4 v Kranju, jo naročite po tel. št.: 04/201 42 41 ali na: narocnine@g-glas.si. **Če jo naročite po pošti, se poštnina zaračuna po ceniku Pošte Slovenije.**

www.gorenjskiglas.si Gorenjski Glas

Strokovnjakinja s področja kmetijstva nam v uvodu predstavi zanimivosti o krompirju, njegovo zgodovino, prehranske lastnosti in uporabnost posameznih sort krompirja za kulinarične namene. Soavtor knjige ponudi paleto receptov za jedi s krompirjem ter nas navduši za pripravo manj znanih, tudi zahtevnejših krompirjevih jedi. Knjiga pa je bogata tudi s klasičnimi recepti, med katerimi ne manjka niti vedno priljubljeni pražen krompir.

158 strani, 140 x 200 mm, spiralna vezava

12,50 EUR + poštnina

Knjigo lahko kupite na Gorenjskem glasu, Bleiweisova cesta 4 v Kranju, jo naročite po tel. št.: 04/201 42 41 ali na: narocnine@g-glas.si. **Če jo naročite po pošti, se poštnina zaračuna po ceniku Pošte Slovenije.**

www.gorenjskiglas.si Gorenjski Glas

Med mesnimi jedmi so vedno bolj priljubljene tiste z belim mesom in perutnino. V knjigi je kar 122 receptov za jedi s piščančjim in puranjim mesom – od prigrizkov, hladnih predjedi, juh, enolončnic, do zanimivih, inovativnih glavnih jedi.

144 strani, 140 x 200 mm, spiralna vezava

12,50 EUR + poštnina

Knjigo lahko kupite na Gorenjskem glasu, Bleiweisova cesta 4 v Kranju, jo naročite po tel. št.: 04/201 42 41 ali na: narocnine@g-glas.si. **Če jo naročite po pošti, se poštnina zaračuna po ceniku Pošte Slovenije.**

www.gorenjskiglas.si Gorenjski Glas

PRAZNOVANJA

Novinarski kolega Igor Kavčič je Mihi predstavil vsebino darilne vrečke, kar seveda ni minilo brez humorja.

Majo Bertoncelj je medvoški župan Nejc Smole resnično presenetil. / Foto: Gorazd Kavčič

POMLAD JE POLNA PRAZNOVANJ

Miha Naglič je upokojen eno leto, ta teden praznuje tudi rojstni dan. Štirideset pomladi pa je dopolnila novinarska kolegica Maja Bertoncelj.

Alenka Brun

Konec aprila mineva leto dni, odkar je naš novinarski kolega Miha Naglič uradno v »penziji«, kot je zapisal na vabilu, ko je povabil na »malico« v avlo naše časopisne hiše. Dodal pa je še, da je hkrati februarja minilo že trideset let, odkar je napisal prvi uvodnik za Prešernov dan 1988: » ... in tako se je začelo moje dopisovanje v Gorenjskem glasu.« Miha je doma iz Žirov. Je publicist, urednik in filozof. Včasih je bil samostojni ustvarjalec na področju kulture ali kot temu rečejo danes: samozaposlen v kulturi. Sedaj ima nov status. A čeprav je še bolj »svež« upokojenec, še vedno piše in ostaja zunanji sodelavec časopisa. Ureja tudi Snovanja, prilogo časopisa Gorenjski glas za kulturna in umetniška vprašanja. Prav na današnji dan pa Miha praznuje tudi 66. rojstni dan. Vse najboljše in še na mnoga leta!

Poleg župana Smoleta so se z Majo veselili tudi njeni sodelavci.

Pred slabim tednom, 19. aprila, pa je praznovala še ena glasovka, in sicer novinarska kolegica, ki v naši časopisni hiši piše o športnih dogodkih, rekreaciji, o dogajanju v občini Medvode in je urednica lokalne mesečne priloge Sotočje – Maja Bertoncelj, ki je dopolnila štirideset let. Za sodelavce je pripravila manjšo pogostitev, mi pa smo ji voščili in ji podarili »vrečko presenečenj«. S presenečenji pa so začeli pravzaprav že na Godešiču, od koder je Maja doma. Z najbližjimi je okroglo obletnico proslavljala na kar nekaj metrih nadmorske višine – na Osolniku, obisk medvoškega župana Nejca Smoleta, ki se je na poti v Škofjo Loko ustavil še v Kranju v redakciji našega časopisa in slavljenki osebno dostavil šopek ter ji voščil ob osebnem prazniku, pa je bilo zagotovo eno večjih, če ne kar največje presenečenje rojstnega dne.

Mladoporočenci

V soboto, 14. aprila 2018, sta se **v Škofji Loki** poročila Daniel Adael Carrazana Rosales in Marja Korošec.

TANJIN KOTIČEK

ŠOLA VEDEŽEVANJA IZ CIGANSKIH KART

Pod šifro Makadamija je bralka izbrala sedem kart. Ima prijateljsko zvezo in jo zanima, kaj oseba resnično čuti do nje in ali lahko pričakuje pristnejša čustva oziroma ljubezen. Karte so Zvestoba, Hrepenenje, Neiskrenost, Darilo, Sodnik, Duhovnik in Veselje. Od prijateljstva do ljubezni je le kratek korak in včasih v želji, da preraste v ljubezen, se ne naredi koraka, zaradi strahu, da bi se s tem prekinilo prijateljstvo. Vse je odvisno od pravega trenutka in malo tudi od poguma. Prva karta Zvestoba nam takoj pokaže prijateljstvo, ki stoji na trdnih temeljih in iskrenosti. Hrepenenje je želja po nečem več. Po pripadnosti in skupnosti. Ko se zjutraj zbudiš ob nekom, ki ti pomeni največ. V karti Neiskrenost vidimo skrite strahove, a tudi vse možne izhode. Razna vprašanja in dvomi – kaj, zakaj, kako, kdaj. Darilo so v tem primeru čustva, ki vsekakor niso samo prijateljska, ampak gre tukaj za ljubezen,

ki pa se boji priti na plano. Karta Sodnik prinaša odločitve in pogum, da se končno naredi korak naprej in s tem odpre srce na obeh straneh. Odločitev bo točno v pravem trenutku. Predzadnja karta Duhovnik nam pokaže sam čas, kdaj se bo to zgodilo, in to je zelo kmalu, prej kot v enem mesecu. In na koncu imamo karto Veselje. Ta karta med drugim pomeni tudi partnerstvo ali zvezo. Zvezo dveh ljudi, ki se imata rada in si vse pomenita. Vse gre prav. Na naslov tanja.70@hotmail.com ali na Gorenjski glas s pripisom »šola vedeževanja« in svojo šifro pošljite tri, pet ali sedem poljubnih kart ali pa karte za druge sisteme, ki ste jih že do sedaj spoznali.

Srečno! Vedeževalka Tanja

TANJA ODGOVARJA

tanja.70@hotmail.com

»Makadamija«

Naj vas najprej lepo pozdravim. Iskreno se zahvaljujem za vse prejete odgovore. Spet imam za vas nekaj vprašanj. Hvala za vaš čas in lep pozdrav.

Stvari so se umirile in končno lahko zadihate. Ni več pritiska in vse je videti tako, kot mora biti. Vašo predstavo o idealnem življenju pa bo zamajalo srečanje, za katero bi bilo bolje, da bi se mu izognili. Včasih je bolje, da pustimo stvari take, kot so, in se ne vmešavamo, če ni treba. Gradnja oziroma prenova bo dokončana v zastavljenem roku. Kar se tiče finančnega vložka, bodo zneski nekoliko manjši od zastavljenih. Starejša hči bo dokončala šolanje in kmalu začela z delom. Videti je, da se bo o tem dogovorila še pred koncem šolanja. Mlajša ima velike ambicije v športu. Z vašo spodbudo in lastno vztrajnostjo bo pred njo še veliko uspehov. Želim vam vse lepo.

»Češminka«

Draga Tanja, vašo rubriko redno spremljam in zelo mi je všeč, zato sem se odločila, da vam pišem. V življenju sem prestala že marsikaj hudega in pešajo mi moči. Zahvaljujem se vam za odgovore.

V življenju ste resda prestali mnogo preizkušenj in popolnoma nič vam ni bilo prizaneseno. Iz vsake negativne izkušnje pa ste potegnili tisto najboljše in se pobrali. Vedno. In niste iskali izgovorov in se skrivali v senci drugih. Ste pokončna oseba, ki ne dopušča krivice in trpljenja. Pritoževanje, obupavanje in predaja prav tako niso vaše lastnosti. Psihično počutje v zadnjih letih pa žal odraža bolečino, ki je kljub pozitivni naravnanosti zasidrana globoko v vas. Težko se je namreč ves čas pretvarjati, da je vse v najlepšem redu, medtem ko duša trpi in joče. K sreči zdravstvenih zapletov ni videti, saj imate zdravstveno stanje pod kontrolo in poslušate svoje telo. V kratkem je videti, da se boste posvetovali z zdravnikom, vendar tukaj ne gre za kakšno resno stanje, zgolj pogovor. Več moči boste imeli, ko boste čustveno pomirjeni. Ravnovesje boste občutili, ko se boste prenehali obremenjevati in boste videli svoja sinova resnično srečna. Za zdaj jim dajte še malo časa. Videti je, da se oba nekako še iščeta. Nekateri se ustalijo kmalu, medtem ko drugi potrebujejo več časa in svojo sorodno dušo srečajo kasneje. Resnejše skrbi lahko pustite ob strani, saj oba točno vesta, kaj hočeta, in s svojim življenjem sta zadovoljna. Mlajši sin se bo ustalil prej kot starejši, saj je posredi že tista prava ljubezen. Le še vprašanje časa je, kdaj se boste razveselili naraščaja, ki bo okronal zvezo. Starejšemu sinu se po glavi podi vse drugo kot resnejša zveza. Ukvarjal bi se rad z mnogimi stvarmi in se preizkušal v poslu. Je ambiciozen in hkrati nepredvidljiv in lahko se zgodi, da vas bo nenadoma presenetil z lepo novico. Želim vam, da se vsi dvomi čim hitreje oddaljijo od vas. Srečno!

Lahko se udeležite tečaja vedeževanja.
Naročniki Gorenjskega glasa, izkoristite popust v višini 10 %. Za več informacij čim prej pokličite Tanjo na tel. št.: ***040 514 975***
Gorenjski Glas
www.gorenjskglas.si

NAGRADNA KRIŽANKA

GG | IZLET / 9. maja 2018

Koroška in čebelice

Tokrat bo naš izlet čebelarsko obarvan. Pot nas bo vodila čez Jezersko in avstrijsko Koroško v Slovenj Gradec, kjer deluje edini evropski medičar in svečar s tradicijo iz leta 1757. Prikazali nam bodo, kako izdelujejo sveče in lectova srca. Vmes boste lahko pokusili ekološke medenjake, brezalkoholno staroslovansko pijačo in medeno žganje. Nato se bomo odpeljali na Kope, kjer nam bodo v humorističnem šovu prikazali, kako so včasih opravljali gozdarska opravila s starimi orodji. Vmes bo tudi „holcerska" malica – pohorski lonec. Domov se bomo odpeljali skozi Savinjsko dolino in se ustavili v Mozirju, kjer nam bo čebelar prikazal, kako vzgaja čebele, spoznali boste, katere rastline dajo največ medu, nekaj izdelkov boste lahko tudi pokusili. ***Vabljeni.***

Cena izleta je 34 evrov in vključuje:
prevoz, ogled izdelave medenih sveč in lectovih src, hudomušno predstavitev gozdarskih opravil, obisk čebelarja, degustacijo medu, kosilo in DDV.

Odhod avtobusa: ob 6.30 z AP Radovljica, ob 6.55 z AP Creina Kranj, ob 7.05 z AP Mercator Primskovo, ob 7.25 z AP Škofja Loka.
Vrnitev v Kranj predvidevamo okrog 20. ure.

Za rezervacijo čim prej pokličite na tel. št. 04 201 42 41, se oglasite osebno na Bleiweisovi cesti 4 v Kranju ali pišite na: narocnine@g-glas.si. Za odjave, ki prispejo kasneje kot dva delovna dneva pred odhodom, zaračunamo potne stroške.

Gorenjski Glas

www.gorenjski-glas.si

Nagrade: 3-krat DARILNI BON BALDRIJAN v vrednosti 15 EUR

Rešitve križanke (geslo, sestavljeno iz črk z oštevilčenih polj in vpisano v kupon iz križanke) pošljite do srede, 9. maja 2018, na Gorenjski glas, Bleiweisova cesta 4, 4000 Kranj. Rešitve lahko oddate tudi v nabiralnik Gorenjskega glasa pred poslovno stavbo na Bleiweisovi cesti 4.

20.	1	2	3	4	5	6
7	8	9	10	11	12	13
14	15	16	17	18	19	

www.gorenjski-glas.si

DRUŽABNA KRONIKA

ČOKOLADNI JEDILNIK

Neke vrste uvod v priljubljeni Festival čokolade v Radovljici predstavlja tudi večerja v Vili Podvin, na kateri je pomembna sestavina jedi čokolada. Letos je festival obiskala tudi čokoladna kraljica.

Alenka Brun

Tako smo v petek zvečer v družbi treh izjemnih slovenskih chefov, tudi članov združenja JRE, lahko okušali čokoladne Alpe, Primorje in Štajersko. Gostitelj chef Uroš Štefelin je tokrat pripravil jed, kjer so si na krožniku podali roke srna, medved in kakavova zrna. Njegova je bila še čokoladna sladica in tu smo si vseh pet prstov obliznili tudi zaradi sladoleda iz kisle smetane. Goste pa je najprej pozdravila njegova tepka: tepkina sladko-slana čokoladna pralina z gosjimi jetri ob spremljavi kozarca rose penine znamke Silveri šefa restavracije Pikol Tadeja Gašparina. Tadej je na večerji sodeloval tudi kot chef in predstavil dva res posebna krožnika, na katerih so novi okusi ustvarjali ugodje in istočasno porajali kup vprašanj. V osnovi je namreč spajal okuse morja s čokolado oziroma kakavovimi zrni. Krožnika: carpaccio iz gamberov s čokolado, pomarančno olje, suho cvetje in hrustljav krompirjev pire ter jakobova pokrovača v čokoladni tempuri z rdečo peso in kakavovimi zrni. Tako preprosto, a tako zapleteno.

Tretjega sodelujočega chefa pri večerji pa poznamo tudi s televizije. Včasih se kdo celo pošali, da je graščak iz Laškega. Marko Pavčnik je namreč šef restavracije Pavus na Gradu Tabor. Njemu so na čokoladnem jedilniku zaupali juho. Uporabil je 15 divjih zelišč, dodal kakavov ravioli s telečjim priželjcem. Zame je bila to najokusnejša jed večera. Sicer slasten, a precej močnih okusov je bil tudi njegov zelenjavni krožnik s cvetačo, tartufi, kakavom in lešniki. Za zaključek večerje pa je na mizo prišla še čokoladna pregreha v obliki tablice Martine in Sebastjana Kalinška. Tokrat h krožnikom niso ponudili samo vinske spremljave, temveč tudi gin, rum in konjak.

Nasmejano 26-letno Manco Mlakar Willewaldt iz Lesc pa smo v soboto srečali na Festivalu čokolade v Radovljici v vlogi čokoladne kraljice. Sicer brez krone, a odeto v kombinacijo različnih rjavih odtenkov in oblik tekstila, za kar so poskrbele dijakinje Srednje šole za oblikovanje iz Maribora s pomočjo mentorice Cvetke Hojnik. Lani je festival gostil čokoladno modno revijo, letos ne, na radovljiški sladki festival se vrača drugo leto.

Marko Pavčnik v družbi kolegija hotela Astoria Bled

Uroš Štefelin (levo) je kuhal in bil v vlogi gostitelja.

Mimogrede se je v Vili Podvin ustavil tudi pevec Matjaž Jelen. Pozdravil je chefe, na fotografiji pa je s Tadejem Gašparinom.

Čokoladna večerja je zanimala tudi Kranjčana Matjaža Erzarja, strastnega lovca med kuharji in kuharja med lovci, v družbi svoje Simone Virant.

Uroš Štefelin je pripravil pisano lovsko kombinacijo: srnin hrbet s kakavovimi zrni, medvedjo palčko, trdinko z mavrahi, divjimi beluši, divjačinsko omako z bezgom, malino in oljem divjih zelišč.

V vlogo čokoladne kraljice na Festivalu čokolade se je dobro vživela Leščanka Manca Mlakar Willewaldt. Spremljevalno vlogo festivalskega kamermana pa so zaupali Rožletu Bregarju.

VRTIMO GLOBUS

Michelle Williams je zaročena

Članica skupine Destiny's Child **Michelle Williams (37)** bo obljubila večno zvestobo pastorju Chadu Johnsonu. Ta ji je namreč po letu dni zveze nataknil zaročni prstan, za katerega je varčeval več kot deset let. "Chad me je zaprosil in jaz sem rekla jaaaa," je na družabnem omrežju zapisala pevka. Par se namerava poročiti še to poletje.

Umrl Mini Me iz filma Austin Powers

Umrl je devetinštiridesetletni igralec **Verne Troyer,** znan predvsem po vlogi Mini Me iz filma Austin Powers. Njegov predstavnik ni razkril vzroka smrti, vendar je dodal, da je bil Troyer borec, ko se je spopadal z lastnimi demoni. "Boril se je in zmagal in spet boril ter zmagal. Tokrat je bilo preveč," je dodal. Igralec se je več let boril z odvisnostjo od alkohola in bil pred dvema tednoma hospitaliziran zaradi zastrupitve.

Rachel Weisz bo spet mamica

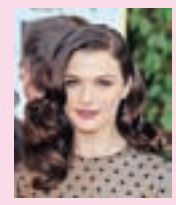

Rachel Weisz bo pri oseminštiridesetih znova mamica. Z možem Davidom Craigom (50) pričakujeta prvega skupnega otroka. "Z Danielom sva presrečna. Komaj čakava, da ga oziroma jo spoznamo. Vse skupaj je tako skrivnostno," je povedala igralka, ki ima iz prejšnjega zakona enajstletnega sina, Craig pa petindvajsetletno hčerko. Medtem ko se družina veseli novega člana, so se mediji že razpisali o neprimernosti zanositve v njenih letih.

Michael J. Fox prestal operacijo

Šestinpetdesetletni kanadsko-ameriški igralec **Michael J. Fox** je prestal operacijo na hrbtenici. Slednja ni povezana s Parkinsonovo boleznijo, s katero se bori že več desetletij. "Dobro okreva, počuti se odlično in se veseli dneva, ko bo zopet lahko igral golf," je povedal njegov predstavnik za People. Operacija je tudi razlog, da je igralec moral odpovedati svojo udeležbo na letošnjem Calgary Expo festivalu, ki je potekal med 16. in 19. aprilom.

Knjiga avtorja Andraža Briškija Javorja Uživanje v čokoladi pripoveduje zgodbo o čokoladi, kaj čokolada sploh je, kako uživati v njej ... V soboto je na radovljiškem Festivalu čokolade za predstavitev knjige skrbela tudi Bea Avguštin. / Foto: A. B.

JAZ, MIDVA IN MI

Poroka

Mojca Logar

Poroka je ob rojstvu in smrti najpomembnejši mejnik v življenju. Tako mislim, čeprav se lahko zgodi tudi večkrat. Stara mama je rekla: »Poroka je samo enkat u živlen, če je pa dvakrat, je pa svab. Al je ločitev al pa smrt.« Nič od tega ni prijetno. Pevci smo pogosto povabljeni, da pojemo na porokah, to pomeni na poročnih obredih in mašah. To je pravzaprav najlepši obred, najlepše pesmi, in kar nekaj jih na obredu lahko zapojemo. Pogosto lahko izpolnimo želje glede pesmi. Obredi pa se z leti celo malo spreminjajo. Moja mama pravi, v šestdesetih letih smo sedeli v cerkvi sami, zakonca in priči. Obred je bil hiter in nič kaj slovesen. Danes so vsi obredi dobili blišč, slovesnost, pomp. Cvetje, obleke, nagovori, fotografije, kamera, glasba, pogostitev, druženje ... Je to stvar napredka časa ali globine odnosov? Gotovo vsakega po malem. Pri najini poroki še ni bilo poročne sveče, danes je to pomemben del obreda. In ko si mladoporočenca izmenjata prstane, se poljubita. Tedaj vsi navdušeno ploskamo. Tudi tega včasih ni bilo. Porok je bilo v preteklosti več, otrok, kar naj bi posledično prinesla tudi poroka, je bilo več, pompa ob obredih je bilo manj, ne vem pa, kako je s srečo in zadovoljstvom. Je bilo včasih tega več ali manj kot danes? Zagotovo so bili ljudje manj zahtevni in so marsikaj potrpeli. Danes smo vsi bolj zahtevni. Meni je to všeč. Trpeti muk in nezadovoljstva nam tudi ni treba. V obdobju po najini poroki sva imela veliko povabil na poroke sorodnikov, prijateljev. Včasih se je zgodilo, da sva bila povabljena na tri poroke v enem letu. Potem je bilo nekaj časa zatišje, letos pa se bo poročila že prva nečakinja. Predvsem bomo lahko imeli veliko priložnosti za poroke domačih otrok, če se bodo tako odločili. Le kaj nas še čaka.

Z različnimi zbori na porokah pojem večkrat na leto. Četudi se pevske poti včasih razidejo ali začasno prekinejo, se vabilu za petje na poroki običajno odzovemo. Lepo je prijateljem polepšati najlepši dan. Ta hip je v naravi toliko lepega, vse cveti, kipi, zelena postaja intenzivna, češnje cvetijo, regratovi cvetovi porumenijo travnike, še zadnje krpe snega po hribih nebo obarvajo še bolj modro. Kako čudoviti dnevi za poroko. Na vsaki poroki se še vedno spomnim svoje poroke in običajno se me dotakne, želiš mladim vse dobro in prosiš tudi za svoj blagoslov. Tega nikoli ni preveč. V soboto se je poročila sopevka, zdravnica. Oba z možem sta zdravnika. Na koncu obreda se je zahvalila za vse in vsem. Najbolj za življenje. Sama je ginekologinja in pravi, ob vsakem rojstvu občudujem to čudo narave. Ne zgodi se kar tako. Mož je kirurg in se srečuje s hudo bolnimi ljudmi. Sprašujejo ga: »Koliko časa bom še živel?«

Torej med rojstvom in smrtjo je življenje, kar ni samo po sebi umevno. Hvaležni bodimo zanj. Izkoristimo ga, veselimo se ga, dajmo prostor ljubezni in radosti, trudimo se za dobro. Naj bo veliko porok in veliko dobrega.

Mojca Logar je profesorica geografije in zgodovine.

Vaške razprtije

Janez Logar

Človekova moč je bila vedno v skupnosti in v povezovanju. V zgodovini kot posamezniki preprosto nismo mogli preživeti. Morali smo biti povezani, da smo se lahko selili, lovili živali, obdelovali polja in si ustvarjali vasi in mesta. Kasneje je prevzel povezovalno moč med ljudmi denar (vsaj navzven je videti tako). Tudi danes ne bi mogli preživeti vsak zase, le zdi se nam, da imamo znanje, sposobnosti in premoženje, kar nam omogoča lažje preživetje in nam daje občutek, da lahko živimo bolj sami zase. Tako se je preko zdravih meja razvil individualizem. Sili nas v samovšečnost, egoizem, samozadostnost, zapiranje v lastne domove in sili nas v manjšo tolerantnost do drugih. V mestih in v bogatih državah je to postal prevladujoči stil življenja. Po vaseh je vendarle še drugače. Bolj smo povezani, srečujemo se na vasi, v cerkvi, pri gasilcih in pri skupnih vaških opravilih. Ustavimo se in poklepetamo, morda imamo dobre sosede in občasno popijemo skupaj kavo. Kot poslovnež sem bil pred leti v istem tednu v bogati Nemčiji in v Sarajevu. Delovni Nemci so se ob 18. uri pripeljali iz službe, zaprli vrata dvorišča in bili sami v svoji bogatiji. V Sarajevu pa smo se ob podobni uri s hribčka spuščali proti Baščaršiji – centru mesta. Povsod so bili na ulici domačini in se pogovarjali, »pili kafu« (pili kavo), se smejali in kadili. Zagotovo je bilo več sreče med povezanimi Bošnjaki.

Individualizem, samozadostnost in samovšečnost, največkrat tudi bogastvo in materialni svet, nas odtujujeta drug od drugega. Mi pa smo družbena bitja. Nihče nam ne more zagotoviti varnosti, še najmanj v družbenem sistemu, kjer nam trg diktira tempo življenja. Skupnost nam vendarle daje občutek, da pripadamo nekemu večjemu telesu. Zato modre družbe spodbujajo sožitje in sodelovanje med ljudmi. V tem je naša moč, čeprav se nam zdi, da nam v težavah ne bo nihče pomagal. To seveda ni res. Po vaseh so zelo aktivni gasilci, civilna zaščita, Karitas in Rdeči križ, ob brezposelnosti dobimo nadomestilo ... Še bolj so pomembne naše sosedske pomoči drug drugemu. V malenkostih, včasih samo s prijaznim pozdravom in nekaj besedami. Saj vemo, da bomo glavne stvari morali sami urediti. Žal se pogosto zgodi, da ljudje izločijo nekatere družine. Pogosto so razlogi za to že zelo stari, celo v leta vojne sežejo. Tem družinam ali posameznikom ni lahko, izločeni so, skupnost kot celota pa izgublja nekaj članov in skupno moč. Še najslabše je, da celo mlade generacije (otroke) obremenjujemo z dejanji naših dedov in babic, ki so se nespametno obnašali. Če smo že tako zelo izobraženi, imamo avtomobile in traktorje, potujemo in se hvalimo z lastnimi dosežki, poiščimo še modrost v sebi in naredimo korak k boljši skupnosti, pozdravimo soseda, ki ga že dolgo nismo, poglejmo, koga so pred mnogimi leti izločili in ga tudi mi ne maramo. Samo malo se ponižajmo in bomo povišani.

Janez Logar je terapevt v zakonskem in družinskem centru Toplina v Kranju. e-pošta: janez.logar@toplina.net

KUHARSKI RECEPTI

Za vas izbira Danica Dolenc

Regrat že cveti

Ko bi takrat po vojni, ko ni bilo ničesar, že vedeli za veliko zdravilnost regrata, bi bil ta še večkrat na mizi. Tako pa so ga uporabljali navadno le do prve berivke v domačem vrtu, potem pa se je zdel že pregrenak. Mame, ki so vedele, kako otrokom pri prehladih pomaga regratov »med«, so nabirale cvetove, jih v plasteh zlagale v velike kozarce, potresle s sladkorjem, postavile na sonce in tako pripravljale zdravilni regratov sirup. Danes pa vemo, kako zdrav je regrat s svojimi grenčinami zrele zeli za notranje organe, za jetra, ledvice in vso prebavo ter za čiščenje krvi. Korenina je najbolj pomembna: izkopljemo jo zgodaj spomladi, ko še ne raste in je polna grenčin, proti jeseni, od avgusta do konca septembra, ko ima največ inulina, oktobra pa tarakserina in levulina. Korenine dobro očistimo, osušimo, drobno zrežemo in sušimo v senci. Naberemo tudi liste, jih prav tako drobno narežemo in posušimo, nato jih pomešamo in skupaj pijemo v prelivih. Najbolj zdravilen pa je sveže iztisnjen sok, ki ga je treba jemati 2 do 3 jedilne žlice na dan vsaj 3 do 4 tedne. Zelo priporočljiva je tudi uporaba svežih mladih listov v solati. Ko regrat že odcveti in si pripravljamo solato iz drugih vrtnin, narežemo vanjo po nekaj listov regrata. Vse to nam bo pomagalo pri protinu, revmatizmu, škrofulozi, kožnih ekcemih, lišajih, oteklinah, čirih, krvnih boleznih, tolščavosti, starostnih pojavih, lenem črevesju, neješčnosti, pri žolčnih in ledvičnih kamnih in pesku in tudi pri prsni in trebušni vodenici. Posebno je priporočljiv pri sladkorni bolezni. Regrat je bogat rudnin, vitamina C in A.

Čajni preliv

Ta nam najbolj prav pride pozimi, ko ni svežega regrata. Uporabimo posušene liste, cvetove in posušene, drobno narezane korenine v mešanici 1 do 2 čajni žlički na skodelico čaja v prelivu, na dan 2 do 3 skodelice. Pijemo počasi, po požirkih. Če namesto sladkorja uporabimo za sladilo med, bo zdravilo še bolj učinkovito. Stari, modri Kneipp pa priporoča, da damo 2 do 3 žličke mešanice v pol litra vrele vode, pomešamo in pustimo stati okrog 10 do 15 minut, pijemo pa zjutraj navsezgodaj in ne zvečer, ker ne bi bilo mirnega spanca. Moramo pa ob tej kuri čez dan piti veliko vode.

Regratov sirup (R. Willfort)

Za sirup 3 do 4 polna prgišča regratovih cvetov dobro prekuhamo v 2 litrih vode, precedimo in primešamo vročemu soku 1,5 kg sladkorja in sok 2 limon. Med neprestanim mešanjem vnovič kuhamo to tekočino, dokler ne nastane sirupasta, gosto tekoča masa. Natočimo jo v dolgovrate ozke steklenice in zapremo. Tak sirup čisti kri, pospešuje prebavo in nas okrepi.

www.gorenjskiglas.si

Štruklji z drobnjakom in skuto

Lahke jedi

Erika Jesenko

Prvi letošnji drobnjak smo že porezali in iz njega lahko pripravimo drobnjakove štruklje. Uživamo jih lahko kot prilogo k mesnim jedem ali pa jih potresemo s sladkorjem in jih imamo za sladek del obroka.

Za pripravo štrukljev z drobnjakom in skuto potrebujemo: za vlečeno testo: 300 g moke, 6 žlic mlačne vode, 1 žlico kisa, 3 žlice olja, 1 jajce, pol žličke soli; za nadev: 6 dl mleka, 60 g pšeničnega zdroba, 2 jajci, 300 g skute, 1 kislo smetano, 1 skodelico narezanega drobnjaka, 1 žličko soli.

Priprava testa: Moko presejemo v skledo ter jo osolimo. V mlačno vodo zlijemo kis ter vse skupaj prilijemo k moki. Dodamo 2 žlici olja in stepeno jajce ter vse skupaj zamesimo v testo. Oblikujemo hlebček, ki ga postavimo na pomokano površino ali v skledo. Premažemo ga z eno žlico olja, pokrijemo s čisto kuhinjsko krpo ter ga pustimo počivati 30 minut.

Priprava nadeva: Mleko osolimo in ga zavremo. Vanj vkuhamo pšenični zdrob in pri zmanjšani temperaturi ob stalnem mešanju kuhamo 5 minut, da se zdrob zgosti. Kuhan mlečni zdrob ohladimo. Rumenjake in beljake ločimo. Iz beljakov stepemo čvrst sneg. V skuto vmešamo kislo smetano in rumenjake. Primešamo ohlajen mlečni zdrob in nato še narezan drobnjak. Nazadnje na rahlo vmešamo še sneg iz beljakov.

Spočito testo na pomokani površini še enkrat pregnetemo. Previdno ga razvaljamo in raztegnemo v čim tanjši pravokotnik. Premažemo ga s pripravljenim nadevom, tako da ena četrtina testa po dolžini ostane prazna. Stranske robove pred zavijanjem zapognemo navznoter. Testo začnemo zavijati od strani, kjer je nadev do roba, proti tisti strani, kjer ni nadeva. Štrukelj zavijemo v alufolijo ali v čisto kuhinjsko krpo. Kuhamo v slanem kropu 30 minut. Kuhane štruklje vzamemo iz vode in jih

pustimo stati 10 minut, da se nekoliko ohladijo in strdijo. Odstranimo jim alufolijo, jih narežemo ter postrežemo kot prilogo ali pa kot samostojno jed.

Nasvet: Vlečeno testo prerežemo na polovico in tako napravimo dva povaljka štrukljev. Take štruklje bomo lažje zavili v alufolijo ali kuhinjsko krpo in jih tako lažje skuhali. Če so štruklji debelejši, potrebujejo daljši čas kuhanja. Štruklje lahko skuhamo tudi nad paro. V tem primeru nam jih ni treba zavijati v alufolijo.

Končali prvi tečaj za slamnikarske vodnike

Domžale – V Slamnikarskem muzeju Domžale so letos zaključili dve izobraževanji, in sicer tečaj za šivanje slamnikov in prvi tečaj za Slamnikarske vodnike, ki je potekal v sodelovanju s Turistično informativnim centrom Domžale (TIC). Tečaj za šivanje slamnikov je uspešno opravilo osem kandidatk, izobraževanje za Slamnikarskega vodnika po Slamnikarskem muzeju in občini Domžale, pa enajst kandidatk in kandidatov.

KINOSPORED

KOLOSEJ DE LUXE, KRANJ (CENTER)

Sreda, 25. 4.
19.00 JAZ, TONYA
20.30 POČUTIM SE LEPO
21.30 ŽELJA PO MAŠČEVANJU
17.10 TAKSI 5
18.35 RAMPAGE: VELIKO RAZDEJANJE
15.20, 17.00 POLDI, PUSTOLOVŠČINE POGUMNEGA PTIČKA, sinhro.
15.25 PETER ZAJEC, sinhro.
16.40 POLDI, PUSTOLOVŠČINE POGUMNEGA PTIČKA, sinhro.
15.40 POLDI, PUSTOLOVŠČINE POGUMNEGA PTIČKA, 3D, sinhro.
17.40 NE Z MOJO HČERKO
16.50 PETER ZAJEC, sinhro.

CINEPLEXX, TUŠ, KRANJ

Sreda, 25. 4.
20.00 MAŠČEVALCI: BREZMEJNA VOJNA
19.00 MAŠČEVALCI: BREZMEJNA VOJNA, 3D
18.10, 20.20 POČUTIM SE LEPO
16.00, 21.20 ŽELJA PO MAŠČEVANJU
17.20, 21.00 TAKSI 5
19.30 TIHO MESTO
18.50 RAMPAGE: VELIKO RAZDEJANJE

LINHARTOVA DVORANA , RADOVLJICA

Četrtek, 26. 4.
20.00 FOXTROT

Petek, 27. 4.
17.00 SOVA IN MIŠKA (pripovedovanje v slovenščini)
20.00 SLAVA

Sobota, 28. 4.
16.00 GASTON ZGAGA
18.00 SLAVA
20.00 DIVJA MIŠKA

Nedelja, 29. 4.
16.00 PETER ZAJEC, sinhro.
18.00 DIVJA MIŠKA
20.00 HIŠA KRALJEVEGA NAMESTNIKA

Organizatorji filmskih predstav si pridržujejo pravico do spremembe programa.

GLEDALIŠKI SPORED

GLEDALIŠČE TONETA ČUFARJA JESENICE

Torek, 24. aprila
19.30 17. Čufarjev maraton: GTČ Jesenice: PETELINJI ZAJTRK

Sreda, 25. aprila
19.30 17. Čufarjev maraton: Gledališče Aksa: ŽENSKA JE ŽENSKA

Četrtek, 26. aprila
18.30 Glasbena šola Jesenice: Baletni nastop

LAŽJI SUDOKU

5	8	9	4		1			
7			9			1	5	
	4			2	3			7
		5	2				6	9
1	6						8	5
3	9				8	2		
4			1	6			2	
	5	6			9			3
			7		2	5	4	

Rešitev:

5	8	9	4	7	1	6	3	2
7	2	3	9	8	6	1	5	4
6	4	1	5	2	3	8	9	7
8	7	5	2	1	4	3	6	9
1	6	2	3	9	7	4	8	5
3	9	4	6	5	8	2	7	1
4	3	7	1	6	5	9	2	8
2	5	6	8	4	9	7	1	3
9	1	8	7	3	2	5	4	6

TEŽJI SUDOKU

8		1	9					5
			6		7	8		
	6				8			9
	9	3					1	6
6	2					7	8	
3			4				2	
		2	7		5			
7					6	9		4

Rešitev:

8	7	1	9	4	3	2	6	5
2	3	9	6	5	7	8	4	1
4	6	5	1	2	8	3	7	9
5	9	3	8	7	2	4	1	6
1	8	7	3	6	4	5	9	2
6	2	4	5	9	1	7	8	3
3	5	6	4	8	9	1	2	7
9	4	2	7	1	5	6	3	8
7	1	8	2	3	6	9	5	4

Navodilo za reševanje: v kvadrate vpišite števila od 1 do 9 tako, da se ne bo nobeno število ponovilo ne v vrstici ne v koloni ne v enem izmed odebeljenih devetih kvadratov.

Sestavil: B. F.

V znamenju štirih srčnih mož

Bohinj bo letos zaznamovala 240. obletnica uspeha prvopristopnikov, štirih srčnih mož – Luke Korošca, Matevža Kosa, Štefana Rožiča in Lovrenca Willomitzerja, ki so se kot prvi povzpeli na Triglav.

Andraž Sodja

Bohinj – Letos se bo v Bohinju skoraj vse podrejalo visokemu jubileju, 240. obletnici prvega zabeleženega uspešnega vzpona na Triglav, ob jubileju bodo Turizem Bohinj, Triglavski narodni park in drugi partnerji z območja Julijskih Alp pripravili vrsto dogodkov.

Prvi pristop na Triglav je kar za osem let prehitel osvojitev Mont Blanca, zgodil se je 22 let pred Velikim Klekom / Grossglocknerjem in 87 let pred Matterhornom, na kar so Bohinjci izjemno ponosni in na ta dan, 26. avgust, praznujejo tudi svoj občinski praznik. Kot je povedal Klemen Langus, direktor Turizma Bohinj, se bo morda komu zdelo čudno, zakaj praznujejo 240. obletnico, zakaj ne bodo počakali na 250. »Prav je, da se ves čas spominjamo tega dogodka, posebnega ne samo za Bohinj, ampak za celo Slovenijo. Triglav je simbol slovenstva in dogodki, ki jih nameravamo izpeljati v okviru tega, bodo, upam, temu dodali dodaten pečat oziroma bodo podkrepili to simbolnost Triglava v Sloveniji.«

Praznovanju se pridružujejo številni posamezniki, društva ter razne ustanove in druge organizacije, Osnovna šola dr. Janeza Mencingerja Bohinjska Bistrica z enoto Vrtec Bohinj, GRS Bohinj, bohinjska planinska društva, Turistično društvo Bohinj, Planinska zveza Slovenije, Triglavski narodni park, Gornjesavski muzej Jesenice – Planinski muzej v Mojstrani, Filozofska fakulteta, TD Mojstrana, RTV Slovenija in številni drugi. S tematiko Triglava bodo obarvane tudi tradicionalne prireditve, kot pojasnjuje Langus: »Med glavnimi dogodki bi rad omenil Mednarodni festival alpskega cvetja. Že enajsto leto zapored izbiramo teme, ki so tisto leto nekako bolj prisotne. Letos bo to število štiri s štirimi cvetlicami, imenovanimi po Triglavu, to so triglavski dimek, triglavski svišč, triglavska neboglasnica in slavna triglavska roža. Štirje srčni možje, štiri rože, 240. obletnica, štirje letni časi – in tako se nam vse vrti okoli štirice.«

Vodja Infocentra TNP v Stari Fužini Majda Odar pojasnjuje, da je obletnica precejšen izziv in pomemben dogodek: »Vseeno smo se z vidika upravljanja zavarovanega območja želeli vprašati, kakšne so razlike med motivi za obisk Triglava nekoč in danes. Kakšne so razlike v sami množičnosti obiskovanja Triglava. Zato smo svoje udejstvovanje poimenovali Triglav, mit in današnja resničnost, za predstavitev te tematike pa izbrali tiste, ki se z obiskom Triglava precej ukvarjajo: Janeza Bizjaka, Dušana Škodiča, Ireno Mrak in dr. Petra Mikšo. Vsak izmed njih bo sodeloval na enem večeru.« Ob pestrem dogajanju so pripravili literarni natečaj za zgodbe o prvi osvojitvi Triglava skupaj s Slovenskimi novicami, ki bo trajal do 26. avgusta. Potujoča razstava, ki jo bosta v sodelovanju z Gorenjskim muzejem v avtobusu postavila Marija Ogrin in Peter Mikša, bo potovala po Turističnih krajih Julijskih Alp in večjih slovenskih krajih. Vzpostavili pa bodo tudi pot po sledeh prvopristopnikov v sodelovanju s Planinsko zvezo Slovenije in planinskima društvoma Srednja vas in Bohinjska Bistrica, kamor bodo jeseni pripravili tudi vodeno turo, že poleti pa bodo pohodniki lahko v kočah po poti zbirali žige in se potegovali za spominske nagrade.

Veliko zanimanje za čokoladni festival

1. stran

»Prišli smo do točke, ko lahko rečemo, da je festival takšen, kakršnega smo želeli,« je bila po prireditvi zadovoljna direktorica zavoda Turizem in kultura Radovljica Nataša Mikelj. »Število obiskovalcev in razstavljavcev je stabilno, začetne organizacijske težave smo uredili, tako da računamo, da v prihodnjih letih ne bo bistvenih sprememb.«

Kot pravi, je vesela, da na festival prihaja vse več mladih, organizatorji so posebej pozorni tudi do družin, ki predstavljajo glavnino obiskovalcev. »Všeč nam je, da Radovljica enkrat na leto poka po šivih, da dobi pridih svetovljanskosti, drugačnosti, odprtosti ... Želimo, da bi bili domačini ponosni na to, da je največji slovenski kulinarični festival prav v Radovljici ter da tako z udeležbo razstavljavcev kot obiskovalcev sega prek meja države. Pozitivno vpliva tudi na turistično gospodarstvo, ne le v Radovljici. Tako nam tudi hotelirji na Bledu in v Kranjski Gori poročajo o povečanem zanimanju za prenočitve prav v času Festivala čokolade.«

Stojnice so razstavljavci postavili v šotore, ki so čokolado in obiskovalce ščitili pred vročimi sončnimi žarki. / Foto: Tina Dokl

desetdnevna vremenska napoved

Torek 24. 4.	Sreda 25. 4.	Četrtek 26. 4.	Petek 27. 4.	Sobota 28. 4.
11/24 °C	8/25 °C	10/24 °C	7/19 °C	8/20 °C
Nedelja 29. 4.	**Ponedeljek 30. 4.**	**Torek 1. 5.**	**Sreda 2. 5.**	**Četrtek 3. 5.**
7/21 °C	6/19 °C	4/20 °C	6/21 °C	7/21 °C

tedenski koledar

			vzhod	zahod
24. 4.	tor.	Jurij	6.00	20.00
25. 4.	sre.	Marko	5.59	20.02
26. 4.	čet.	Marcelin	5.57	20.03
27. 4.	pet.	Jaroslav, dan upora proti okupatorju	5.55	20.05
28. 4.	sob.	Pavel	5.54	20.06
29. 4.	ned.	Robert	5.52	20.07
30. 4.	pon.	Katarina ○	5.51	20.09

Podaril bobne, cajon in kitaro

Marko Soršak - Soki, bobnar skupine Elvis Jackson, je podaril tri glasbila Osnovni šoli Toneta Čufarja Jesenice. To je že petinsedemdeseta šola, ki jo je obdaril.

Urša Peternel

Jesenice – Osnovno šolo Toneta Čufarja Jesenice je obiskal Marko Soršak - Soki, bobnar rokovske skupine Elvis Jackson in velik dobrotnik osnovnošolcev po vsej Sloveniji. Pred tremi leti je sklenil, da bo za deset naključno izbranih osnovnih šol v Sloveniji zbral denar, s katerim bo za učence kupil nekaj glasbenih instrumentov. Sam pravi, da ga je pri tem gnala predvsem lastna izkušnja iz otroštva, ki ga je naučila, da čisto vsak lahko uspe pri nečem, kar si zada in za kar dovolj dolgo gara. Toda njegovo zbiranje denarja se ni zaključilo z deseto akcijo. Tako je konec marca obdaril že 75. šolo, to je jeseniško Osnovno šolo Toneta Čufarja. Podaril jim je set bobnov, cajon in električno akustično kitaro.

Foto: Angelica Poredoš

Soki je učence razveselil s tremi glasbenimi instrumenti.

"Učenci so pripravili kratek uvodni program, nato pa je kot gost presenečenja na oder stopil Soki. S svojim humorjem in pozitivnostjo je navdušil polno dvorano. Povedal nam je, da v življenju ni uspeha brez trdega dela in vztrajnosti, da so tako vzponi kot padci, a da dobra volja in odločnost delata čudeže, zato moramo imeti cilj, po katerem hrepenimo in za katerega smo pripravljeni narediti vse, da se nam bo uresničil. Njegov projekt še vedno živi in upa, da mu bo uspelo obdariti vsaj sto šol. Nato je na oder povabil naključne učence, ki so s pomočjo prve uvodne lekcije samostojno odbrenkali nekaj akordov in zabobnali v poskočnem ritmu, s tem pa tudi potrdili resničnost Sokijevih besed," je povedala učiteljica Urška Willewaldt. Kot je dodala, na šoli ne manjka navdušenih učencev, ki bodo z veseljem igrali na instrumente, Sokiju pa so obljubili, da ga bodo čim prej povabili tudi na koncert.

Radio Sora
Vedno blizu. 91.1 / 89.8 / 96.3
RADIO SORA, D.O.O., KAPUCINSKI TRG 4, ŠKOFJA LOKA

Veliko otrok in starejših ne more na počitnice. Razveselimo jih.
Peljimo jih na morje!
Rdeči križ Slovenije
Po svojih zmožnostih lahko prispevate:
1 EUR s SMS
MORJE na 1919
5 EUR s SMS
MORJE5 na 1919
nakazilo poljubnega zneska
TRR SI56 03100-1234567891, sklic SI00-96830.
"Stari in mladi na morje gremo radi!"
Brezplačna objava za RKS
Več na www.rks.si/zbiramopomoc | Akcijo podpirajo: A1, Telekom Slovenije, Telemach in T-2

Slikarska pomlad na Glasu

V avli Gorenjskega glasa je do 7. maja na ogled razstava članov likovne sekcije KUD Zbilje, ki se predstavljajo s slikami v pastelni tehniki, ki so jih ustvarili v zadnjem letu.

Samo Lesjak

Kranj – Likovna sekcija deluje že trinajsto leto in šteje okoli trideset aktivnih članov, ki se dobivajo enkrat tedensko v dveh skupinah skozi celo študijsko leto. Mentorica, tudi sama odlična slikarka Renata Grmovšek, jim pripravi vedno nove likovne teme in izzive, pri katerih preskušajo različne tehnike, stile, motive in likovne pristope. Vsako leto organizirajo tudi trimesečni začetni tečaj. Vsak izmed likovnih ustvarjalcev ima svoj pristop oz. način slikanja – toliko, kot je slikarjev, je tudi pristopov slikanja. Na tokratni razstavi lahko občudujemo slike enaindvajsetih članic in članov, in sicer v pastelni tehniki. To leto so v sekcijo povabili tudi gostujočega mentorja, slikarja Tomija Albrehta, mojstra pastelne tehnike, ki je ustvarjalcem predstavil svojevrsten pristop slikanja, ki jim je bil v veliko pomoč. Nasveti mojstra pa se odražajo tudi v kakovosti slik, ki jih lahko občudujete v avli Gorenjskega glasa, kjer so člani likovne sekcije v zadovoljstvo vseh obiskovalcev razstavljali že pred dvema letoma.

Motivi narave, tihožitja, portreti ...: barvite slike članic in članov KUD Zbilje / Foto: Gorazd Kavčič

Lions klub Škofja Loka
Doma poiščite očala, ki jih ne potrebujete več (očala z dioptrijo, navadna ali sončna).
Prostovoljci bodo podarjena očala pregledali, razvrstili in poskrbeli, da bodo prišla do tistih, ki jih najbolj potrebujejo. Za prebivalce manj razvitih držav, ki si ne morejo privoščiti prave okulistične oskrbe in ustreznih očal.
Darujte rabljena očala in pomagajte!
do 6. maja 2018
Lions RECYCLE For Sight
BREZPLAČNA OBJAVA
Očala zbirajo:
Kranj:
• Gorenjski glas, Bleiweisova cesta 4
Škofja Loka:
• Lekarna Mesto -37, Spodnji trg 8
• Center slepih, slabovidnih in starejših, Stara Loka 31
• Optomed, Kapucinski trg 13 (nad avtobusno postajo)
Gorenjski Glas
LEKARNA MESTO-37
CSS
optomed
LIONS KLUB ŠKOFJA LOKA, POLJANSKA CESTA 7, GORENJA VAS

GG | IZLET // sobota, 5. in 12. maj 2018

Z MUZEJSKIM VLAKOM PO BOHINJSKI PROGI

Organizator izleta je ABC Rent a car in turizem.

Vožnja po Bohinjski progi je prav gotovo posebno doživetje. Pogledi na Blejsko jezero, na številne soteske, grape in predore, med katerimi je najdaljši dolg kar 6327 m, so nepozabni. Na vlaku je za potnike dobro poskrbljeno, saj za vzdušje skrbijo vodniki in animatorji. V sestavi vlaka pa je tudi bife vagon, kjer se lahko okrepčamo.

Odhodi: Ob 9.03 odhod muzejske kompozicije z Jesenic mimo Bleda (prihod ob 9.17) in Bohinjske Bistrice (prihod ob 9.48) proti postaji Most na Soči in Kanal do Nove Gorice (prihod vlaka ob 11.59). Ob 16.35 se muzejski vlak iz Nove Gorice po isti progi vrača proti Jesenicam, kamor prispe ob 19.53.

Cena: Redna cena izleta za odrasle je 41 EUR. **Če se na izlet prijavite na Gorenjskem glasu, je cena le 37 EUR.** Redna cena za otroke, stare od 6 do 12 let, je 25 EUR**, če jih prijavite na Gorenjskem glasu, je cena le 22,5 EUR. Otroci do 6. leta potujejo brezplačno!**

Če bi se želeli prijaviti na dodaten izlet v Goriška brda, to sporočite ob prijavi – **DOPLAČILO.**

Cena vključuje:
vožnjo z muzejskim vlakom, animacijski program, vodenje ter organizacijo izleta.

Doplačila:
za izlet v Goriška Brda je 34 EUR, za kulinarični izlet pa 48 Eur na osebo

Prijave in rezervacije sprejemamo na Gorenjskem glasu, Bleiweisova 4, Kranj, po tel. št.: 04/201 42 41 ali po e-pošti na narocnine@g-glas.si.

Gorenjski Glas
www.gorenjskiglas.si

PREJELI SMO

O Pasijonskem koncertu in odzivih

V sredo, 4. 4. 2018, je v cerkvi Žalostne matere božje (Špitalska), na spodnjem trgu v Škofji Loki, v okviru Dnevov Škofjeloškega pasijona potekal Pasijonski koncert, ki smo ga izvedli z Godalnim kvartetom Bêlebend. Na sporedu je bil cikel Josepha Haydna: Sedem poslednjih besed Kristusa na križu, op. 51. Skladba je sestavljena iz sedmih stavkov, v katerih je Haydn meditativno uglasbil sedem 'besed' Kristusa na križu (Oče, odpusti jim, saj ne vedo, kaj delajo; Resnično, povem ti: Danes boš z menoj v raju; Žena, glej, tvoj sin! Glej, tvoja mati! ...), jih uokviril z uvodnim stavkom (Introduzione) in zaključnim (Potres). Tako je skladatelj kljub nenavadni obliki dela dosegel zaokroženo celoto in skladba se je zapisala kot kanonično delo evropske klasične glasbe.

K sodelovanju smo povabili Tomaža Hostnika – vsestranskega umetnika (pianista, pesnika, kantavtorja ...), ki je k dogodku prispeval sedem pesmi in jih tudi recitiral. Hostnikov cikel pesmi Zadnih sedm Kristovih bised na križu je tankočutno umetniško delo v rovtarskem narečju, ki je del inspiracije iskalo v znamenitih svetopisemskih besedah.

Vsi, ki smo umetniško sodelovali v tem projektu, smo vedno veseli odziva publike, pa naj bo pozitiven ali negativen. Sam imam raje komentarje, ki me tudi pokritizirajo, saj mi je s tem omogočen boljši vpogled vame kot umetniškega (po) ustvarjalca in ne nazadnje tudi človeka. Dogodek, ki ga je organizirala Glasbena šola Škofja Loka, s pomočjo Župnije Škofja Loka in Občine Škofja Loka, je bil s strani publike sprejet izjemno pozitivno.

Na tem mestu se ne oglašam zato, da bi poudarjal uspešnost dogodka, o tem naj se izrečejo drugi, temveč bi rad razjasnil nekaj nejasnosti, ki jih je ga. Mirjam Jan Blažić javno zapisala na svojem profilu na Facebooku. Gospa se je obregnila v besedila Tomaža Hostnika in jih označila kot: ˝Prekladanje in štetje kosti in predstavljanje samo ene plati polpretekle zgodovine, ki nima nič opraviti z Marusičevim Škofjeloškim pasijonom, čemur smo bili priča, zdaleč ne sodi k vzdrževanju pasijonske kulturne kondicije, za katero smo se v Občini Škofja Loka dogovorili. Tak odnos sem razumela kot grobo izrabljanje in žalitev izvirnega starodavnega škofjeloškega pasijona. Še bolj skrb vzbujajoče pa je to, da nekatere izrečene besede na tej prireditvi sodijo že v območje sovražnega govora.˝ Z njenim zapisom se ne morem ravno strinjati: sedem pesmi obravnava sedem različnih tematik s samega roba človečnosti, zato pa še toliko bolj pretresljive (samomor, detomor, alkoholizem ...). Zadnja se dejansko ukvarja z bolečo t. i. polpreteklo zgodovino našega naroda, ampak ne na način, kot ga opisuje ga. Jan Blažić, temveč, če citiram Hostnika, govori ˝o odpuščanju, zlu, skušnjavi maščevanja in vračanju z dobrim˝. Kako je gospa presodila, da besedila spadajo v območje sovražnega govora, mi kljub večkratnemu poglabljanju v besedila še vedno ni jasno. Prav tako moram razjasniti del zapisa, v katerem ga. Mirjam namiguje, da je besedila ˝očitno nekdo specialno naročil˝. Ta del zapisa si razlagam, da naj bi nekdo (morda je s tem mislila kakšno politično stranko) tekste naročil v želji po pogrevanju zgodovine in netenju sovraštva med Slovenci. To moram popolnoma ovreči. Tekste sem naročil jaz osebno, navdušen nad predhodnim Hostnikovim delom, pri čemer sem Tomažu pustil popolno svobodo in se nisem vtikal v njegovo delo. Osebno sem mnenja, da je bil Pasijonski koncert dogodek, ki ni bil namenjen užitkom kot takim, temveč dogodek, ki naj bi se nas vseh prisotnih dotaknil, nas šokiral in tudi pretresel. Upam, da je koncert dosegel svoj namen: zadovoljil naše potrebe po lepem in nam tudi dal misliti – sam verjamem, da je to tudi namen umetnosti.

Upam, da bodo teksti Tomaža Hostnika, napisani za Pasijonski koncert, kmalu objavljeni v kakšni zbirki, s čimer bo lahko vsakdo delo prebral in ga sodil.

Jaka Trilar

MESTNA knjižnica KRANJ

predstava za otroke
MAČEK MURI IŠČE KRONIKO
Družinsko gledališče Kolenc
torek, 24. 4., ob 17.30, dvorana

predstavitev knjige
JOŽE PLEČNIK: ARHITEKTURA VEČNOSTI
(Evropsko leto kulturne dediščine)
Dr. Damjan Prelovšek
sreda, 25. 4., ob 19.00, dvorana

glasbeni večer
ZLATKO KAUČIČ - 40 LET USTVARJANJA
Zlatko Kaučič
četrtek, 26. 4., ob 19.00, mladinska soba

Mestna knjižnica Kranj • prireditve@mkk.si • www.mkk.si • prijava na e-obveščanje: http://info.mkk.si • portal za otroke: www.modripes.si • spletni leksikon: www.gorenjci.si
Vsi dogodki, prireditve in izobraževanja so brezplačni.

MESTNA KNJIŽNICA KRANJ, GREGORČIČEVA ULICA 1, KRANJ

Slovesno ob prazniku

Kamnik – Občina Kamnik vabi na slovesnost ob dnevu upora proti okupatorju, ki bo v četrtek, 26. aprila, ob 18. uri v Parku Evropa pri Plečnikovi železniški postaji v Kamniku. Slavnostni govornik bo predsednik Združenja borcev za vrednote NOB Kamnik Dušan Božičnik, pripravljajo pa tudi kulturni program.

Novi turistični vodniki

V Kranju je od tega meseca naprej kar šestnajst novih turističnih vodnikov z licencami.

Med šestnajstimi vodniki je priznanje z licenco direktor Zavoda za turizem in kulturo Tomaž Štefe izročil tudi Lauri Šuštar Kožuh. / Foto: Tina Dokl

Vilma Stanovnik

Kranj – V kavarni Khislstein 12.56 so se pred kratkim zbrali kranjski turistični vodniki. Med njimi je bilo največ novih, ki so na slavnostnem dogodku prejeli licence, s katerimi bodo lahko opravljali vodenje po Kranju.

Do sedaj je bilo namreč v Kranju registriranih dvajset turističnih vodnikov, sedaj jih je šestnajst več. Novi turistični vodniki so postali: Mojca Marcen, Tilen Čebulj, Boris Stančič, Danijel Ilić, Boris Vrbek, Laura Šuštar Kožuh, Polona Sodnik, Ivan Smiljanić, Tina Zorman, Jure Ausec, Yulia Shmidt, Saša Markovič, Irena Markič, Joži Kostanjevac, Bine Dobnikar in Magda Zore.

»V Kranju je v zadnjih petih letih stopnja rasti turističnega obiska še večja kot sicer v Sloveniji, razlog za to pa je verjetno tudi, ker se je turizem v Kranju pred leti šele začel razvijati. Lani smo v Kranju dosegli rekordno število, kar sto tri tisoč prenočitev. Prav tako raste število prihodov, za nas vse pa je pomembno, da se je obisk Kranja lani, v primerjavi z letom prej, povečal za okoli dvajset odstotkov. Najbolj obiskana je Prešernova hiša, kjer so lani zabeležili okoli dvajset tisoč obiskovalcev. Zavedamo se, da je prostora za rast in razvoj še zelo veliko,« je zbranim med drugim povedal direktor Zavoda za turizem in kulturo Kranj Tomaž Štefe in pojasnil, da so se tudi vodeni ogledi po Kranju v zadnjem letu povečali za med dvajset in trideset odstotkov, zato so novi vodniki v Kranju še kako dobrodošli.

MojeDelo.com

STYRIA DIGITAL MARKETPLACES, d.o.o., Verovškova ulica 55, 1000 Ljubljana, Slovenija, T: 01 51 35 700
VEČ INFORMACIJ IN ZAPOSLITVENIH OGLASOV (1200+)
NA: www.mojedelo.com, info@mojedelo.com

Inženir elektrotehnike na področju tehnologije v razvoju, m/ž (Lipnica)
Pogoji za zasedbo delovnega mesta: poznavanje dela na računalniku s programi (MS Office, Power point), dobro poznavanje 5 stebrov kakovosti (APQP, PPAP, FMEA, MSA, SPC), poznavanje orodij za reševanje problemov (Ishikawa, 5xwhy ...), poznavanje tehnoloških postopkov, branje risb, aktivno znanje angleškega jezika (zaželeno poznavanje tudi nemškega). Iskra Mehanizmi, d. o. o., Lipnica 8, 4245 Kropa. Prijave zbiramo do 15. 5. 2018. Podrobnosti na www.mojedelo.com.

Voznik taksija, m/ž (Kranj)
Dela in naloge: profesionalen in odgovoren pristop do dela, potnikov in vozilu, komunikativnost in potrpežljivost pri delu z ljudmi. CFLEET, d. o. o., Vojkova cesta 51, 1000 Ljubljana. Prijave zbiramo do 30. 4. 2018. Podrobnosti na www.mojedelo.com.

Razvojni inženir za orodna jekla, m/ž (sedež RCJ, dislocirana enota, Oddelek za razvoj jekel in tehnologij, Jesenice)
V svojo ekipo vabimo razvojnega inženirja z izkušnjami s področja materialov in tehnologij. Pričakujemo VII. stopnjo izobrazbe ter znanje angleščine. Nudimo zaposlitev za nedoločen čas s poskusno dobo 6 mesecev v stabilnem podjetju in urejenih pogojih dela. Vašo vlogo z življenjepisom pričakujemo v elektronski obliki na: mojca.loncnar@rcjesenice.si. RCJ, d. o. o., Cesta Franceta Prešerna 61, 4270 Jesenice. Prijave zbiramo do 18. 5. 2018. Podrobnosti na www.mojedelo.com.

Računovodja, m/ž (Kranj)
Pričakujemo: VI./2 ali VII. stopnja izobrazba ekonomske ali organizacijske smeri, vsaj 3 leta delovnih izkušenj z računovodstvom/financami, tekoče ustno in pisno znanje angleškega jezika, napredno obvladovanje dela z računalnikom v okolju MS Office (Outlook, Excel, PowerPoint) ... Savatech, d. o. o., Škofjeloška cesta 6, 4000 Kranj. Prijave zbiramo do 9. 5. 2018. Podrobnosti na www.mojedelo.com.

Prodajalec, m/ž (Kranj, Ljubljana, Celje, Maribor, Ptuj)
Iščemo odgovorne osebe s poklicno ali srednješolsko izobrazbo ter najmanj enoletnimi delovnimi izkušnjami v maloprodaji. Od kandidatov pričakujemo komunikativnost, pozitivno naravnanost, zavzetost ter pripravljenost za delo v timu. Tally Weijl Lesce, d. o. o., Alpska cesta 43, 4248 Lesce. Prijave zbiramo do 30. 4. 2018. Podrobnosti na www.mojedelo.com.

Sodelavec za področje upravljanja toplotnih postaj in upravljanja plinovodnih naprav, m/ž (Kranj)
V družbi Domplan, d. d., vabimo k sodelovanju nove sodelavce za področje upravljanja toplotnih postaj in upravljanja plinovodnih naprav, in sicer: za področje upravljanje toplotnih postaj – 2 delavca in za področje upravljanja plinovodnih naprav – 2 delavca. Domplan, d. d., Bleiweisova cesta 14, 4000 Kranj. Prijave zbiramo do 30. 4. 2018. Podrobnosti na www.mojedelo.com.

Strokovni referent poslovanja s komitenti, m/ž (Radovljica)
Pri izbiri bodo imeli prednost kandidati z ustreznimi izkušnjami na bančnem področju. Izbranim kandidatom bomo omogočili delo in razvoj v banki, ki je sestavni del uspešne mednarodne skupine, ki omogoča osebni razvoj tudi v mednarodnem okolju in delo v urejenih delovnih pogojih. Prosto delovno mesto omogoča tudi opravljanje pripravništva. Banka Intesa Sanpaolo, d. d., Pristaniška ulica 14, 6000 Koper. Prijave zbiramo do 18. 5. 2018. Podrobnosti na www.mojedelo.com.

Vzdrževalec I. (elektro vzdrževanje), m/ž (Begunje na Gorenjskem)
Od vas pričakujemo: IV ali III. stopnjo izobrazbe elektro smeri, izkušnje s področja elektro vzdrževanja, osnovno računalniško pismenost, osnovno znanje angleškega jezika, samostojnost, odgovornost, natančnost, fleksibilnost, delavnost, Elan, d. o. o., Begunje 1, 4275 Begunje na Gorenjskem. Prijave zbiramo do 20. 5. 2018. Podrobnosti na www.mojedelo.com.

Vzdrževalec, m/ž (Sava Hoteli Bled)
Pričakujemo: vsaj IV. stopnjo tehnične izobrazbe, primerne delovne izkušnje, samostojnost pri delu in sposobnost sodelovanja v timu, samoiniciativnost, vozniški izpit B-kategorije. Sava turizem, d. d., Dunajska 152, 1000 Ljubljana. Prijave zbiramo do 30. 4. 2018. Podrobnosti na www.mojedelo.com.

Obdelovalec kovin, CNC-operater, m/ž (Medvode)
Zadolženi boste za laserski in plazemski odrez, strojno krivljenje pločevine, CNC-programiranje laserja in plazme ter druga dela v proizvodnji. Brinox, d. o. o., Sora 21, 1215 Medvode. Prijave zbiramo do 19. 5. 2018. Podrobnosti na www.mojedelo.com.

Logist, m/ž (Šenčur)
Od novega sodelavca pričakujemo: VII. stopnjo izobrazbe (zaželeno univ. dipl. inž. tran. log., univ. dipl. inž. tehnol. prom.), znanje angleškega in nemškega jezika, komunikativnost in pozitivno naravnanost. Jurčič & Co., d. o. o., Poslovna cona A 45, 4208 Šenčur. Prijave zbiramo do 16. 5. 2018. Podrobnosti na www.mojedelo.com.

Operater na stroju, m/ž (Škofja Loka)
Naloge in odgovornosti obsegajo: priprava stroja za obratovanje v skladu s prejeto delovno dokumentacijo, izdelava serije v predpisani količini in kakovosti, skrb za avtokontrolo in procesno (vmesno) kontrolo kakovosti izdelkov skladno z navodili ... EGP, Embalažno grafično podjetje, d. d., Kidričeva cesta 82, 4220 Škofja Loka. Prijave zbiramo do 18. 5. 2018. Podrobnosti na www.mojedelo.com.

HALO-HALO GORENJSKI GLAS
telefon: 04 201 42 00

Naročila za objavo sprejemamo po telefonu 04/201-42-00, faksu 04/201-42-13 ali osebno na Bleiweisovi cesti 4 v Kranju oz. po pošti – od ponedeljka do četrtka do 11. ure! Cene oglasov in ponudb v rubriki so izredno ugodne.

ROZMAN BUS, T: 04/531 52 49, 041/855 630

TRST: 24. 4., **GRADEC PRIMARK:** 19. 5; **KOPALNI IZLET BANOVCI:** 9. 4., **VELIKI KLEK / GROSSGLOCKNER:** 5. 7., **DOLOMITI:** 6. 7., **BANOVCI:** 6.–9. 5., **MADŽARSKE TOPLICE:** 27.–30. 4., **POLJSKA** 29. 5.–3. 6, **MEDŽUGORJE:** 27.–29. 4., prijave za **morje Dugi otok** in **Orebić** že sprejemamo.

Obvestila o dogodkih objavljamo v rubriki Kažipot brezplačno samo enkrat, pošljete jih lahko na e-poštni naslov kazipot@g-glas.si.

PRIREDITVE

Medgeneracijske prireditve

Kranj, Cerklje, Zgornja Bela, Šenčur – V Medgeneracijskem centru Kranj bo 24. aprila ob 17. uri delavnica Z dihanjem do boljšega zdravja, 26. aprila ob 17. uri bo srečanje Življenje z osebo z demenco, 26. aprila ob 17. uri bodo Vesele urice italijanščine; 25. aprila bo 9. uri Umovadba na TIC Cerklje; 24. aprila bo 17. uri delavnica Naravno somatsko gibanje v dvorani na Zgornji Beli; 24. aprila bodo ob 11. uri Vesele urice nemščine v sejni sobi Občine Šenčur, ob 15.30 pa Vadba za zdravo hrbtenico v Športni dvorani Šenčur. Obvezne prijave za vse prireditve sprejemajo na telefon 041 724 134 ali na e-naslov mck-prijava@luniverza.si.

IZLETI

Na Klek

Kranj – Planinsko društvo Iskra Kranj vabi v soboto, 26. maja, na planinski pohod na Klek (1180 n. m.). Tura je le proti vrhu nekoliko zahtevnejša (zavarovan pristop). Vzpon bo trajal okrog dve uri. Obvezen je osebni dokument za prestop meje. Odhod s posebnim (mini)avtobusom izpred avtobusnega postajališča pred Mercator Centrom na Primskovem bo ob 6. uri. Prijave in informacije: v pisarni društva v Iskri Labore ob sredah med 17. in 18. uro ali z nakazilom na TRR društva ali pri vodnikih. Ob prijavi sporočite svoj kontaktni podatek.

Pohod v spomin Janezu Udetu

Križe – Območno združenje veteranov vojne za Slovenijo Tržič v petek, 27. aprila, vabi na pohod iz Križev v Udin boršt. Pohod posvečajo spominu upora proti okupatorju in so ga poimenovali po pokojnem veteranu Janezu Udetu. Odhod bo ob 8. uri izpred Osnovne šole Križe.

PREDAVANJA

Pomoč z zeliščnimi pripravki

Kranj – Humana, združenje svojcev pri skrbi za mentalno zdravje, vabi v četrtek, 26. aprila, ob 16. uri na brezplačno predavanje Pomoč z zeliščnimi pripravki. Predavanje, ki bo v prostorih Humane, Oldhamska 14 (pri vodovodnem stolpu), bo vodil strokovnjak iz Centra za trajnostni razvoj podeželja Kranj.

OBVESTILA

Krvodajalska akcija

Kranj – Območno združenje Rdečega križa Kranj vabi, da se pridružite družini krvodajalcev in se udeležite aprilske terenske krvodajalske akcije, ki bo jutri, v sredo, 25. aprila, v prostorih Gasilsko reševalne službe Kranj, Bleiweisova c. 34, nasproti AMZS Kranj. Odvzemi krvi bodo v času od 7. do 13. ure.

Ob odprtju nove radovljiške knjižnice

Radovljica – Ob priložnosti odprtja nove radovljiške knjižnice bo v četrtek, 26. aprila, ob 16.30 zbor vseh snovalcev verige pred staro radovljiško knjižnico (Gorenjska cesta 27), od 16.35 do 16.45 bo snovanje dolge kolone od stare proti novi knjižnici, ob 16.50 bo začetek potovanja knjige po dolgi človeški verigi, ob 17. uri prihod knjige do nove knjižnice in začetek slovesnega dogodka, ki se bo zaključil z nastopom Trkaja in Nipkeja.

Počitniške delavnice v Centru TNP

Stara Fužina – V Centru TNP Bohinj v Stari Fužini se bo v petek, 27. aprila, ob 10. uri začela delavnica Mlinček. Otroci, ki naj bodo v spremstvu odrasle osebe, se bodo odpravili do Mostnice in tam izdelovali mlinčke. V soboto, 28. aprila, se bo prav tako ob 10. uri v Centru začela delavnica z naslovom Pastirske igre, ko se bodo otroci igrali igre, ki so se jih igrali njihovi dedki in babice. Otroci, mlajši od šest let, naj bodo v spremstvu odrasle osebe. Kaj se skriva na travniku, ob jezeru in pod drevesom, pa bodo mladi raziskovalci v okviru delavnice z naslovom Pisan pomladni svet odkrivali na kratkem pohodu, katerega start bo v ponedeljek, 30. aprila, ob 10. uri v Centru Stara Fužina. Za vse delavnice se prijavite vsaj en dan prej na info.bohinjka@tnp.gov.si ali po telefonu 04 5780 245.

RAZSTAVE

Razstave ročnih del

Zasip, Zgornje Gorje, Mlino, Zgornja Besnica – Razstave ročnih del vezenja, kvačkanja in drugih zvrsti ročnih umetnosti bodo na naslednjih lokacijah: v Domu krajanov v Zasipu pri Bledu, v Gorjanskem domu v Zgornjih Gorjah, na izletniški kmetiji Dornk v vasi Mlino na Bledu in v stari mežnariji v Zgornji Besnici pri Kranju. Razstave bodo odprte: od 27. do 30. aprila od 9. do 18. ure in v ponedeljek od 9. do 13. ure.

LOTO

Rezultati 32. kroga – 22. aprila 2018
7, 8, 9, 11, 12, 23, 36 in 37

Loto PLUS: **7, 10, 12, 15, 18, 27, 36 in 35**
Lotko: **6 4 0 0 6 4**

Sklad 33. kroga za Sedmico: **1.960.000 EUR**
Sklad 33. kroga za PLUS: **420.000 EUR**
Sklad 33. kroga za Lotka: **240.000 EUR**

MALI OGLASI

T: 201 42 47, F: 201 42 13
E: malioglasi@g-glas.si

Spoštovani naročniki in bralci Gorenjskega glasa

Male oglase in zahvale oziroma osmrtnice za Gorenjski glas, ki izide v četrtek, **26. aprila**, sprejemamo do srede, 25. aprila, do 8. ure; za ponedeljek, **30. aprila**, do četrtka, 26. aprila, do 14. ure; za petek, **4. maja**, do četrtka, 3. maja, do 8. ure.

Delovni čas:
ponedeljek, torek, četrtek, petek neprekinjeno od 7. do 15. ure, sreda od 7. do 16. ure, sobote, nedelje in prazniki zaprto.

NEPREMIČNINE

LOKA nepremičnine d.o.o.
Kapucinski trg 13, Škofja Loka
Tel.: 04/50 60 300, GSM: 041/ 675 123
E-mail: info@loka-nepremicnine.si

POSESTI

PRODAM

ZAZIDLJIVO parcelo v centru Bistrice ob Sotli. Velikost cca 4.000 m², blizu šole, pošte, trgovine. Ugodna lega s ceno po dogovoru, tel.: 041/614-974 18001322

MOTORNA VOZILA

AVTOMOBILI

PRODAM

SEAT Ibiza SDi, letnik 2004, 220.000 km, reg. do 20.11.2018, 1. lastnik, ugodno, tel.: 040/795-958 18001405

AVTODELI IN OPREMA

PRODAM

LETNE gume Kumho, 165/60/14 in stolček za hranjenje otrok, tel.: 041/523-774 18001408

KARAMBOLIRANA VOZILA

KUPIM

KARAMBOLIRANO vozilo ali vozilo v okvari, od let. 2000 dalje. Ugrica Blaž, s.p., Drulovka 38, Kranj, tel.: 041/349-857 18000568

GRADBENI MATERIAL

GRADBENI MATERIAL

PRODAM

APNO, gašeno, staro nad 50 let, preloženo iz apnene jame v posode po 30 kg, tel.: 041/617-770 18001416

DESKE in plohe parjenega oreha, češnje, lipe, javorja, jesena, hruške, akacije, vse zračno suho, tel.: 040/211-346 18001317

STANOVANJSKA OPREMA

GOSPODINJSKI APARATI

PRODAM

ŠTEDILNIK na drva + pečica, štedilnik 2 x plin – 4 x elektrika, zamrzovalna skrinja, tel.: 040/501-213 18001404

UMETNINE, NAKIT

PRODAM

TAPISERIJE Križev pot, 14 postaj + vstajenje, 130 x 100 cm, ogled: Duhovni utrip, 6. 4. 2015, tel.: 040/567-544 18001411

STARINE

KUPIM

ODLIKOVANJA kovance, ure, slike, značke, srebrnino, luči, kipe in drugo, tel.: 030/670-770 18001418

KMETIJSKI STROJI

PRODAM

CIRKULAR za žaganje drv, z mizo in koritom, tel.: 031/812-210 18001353

TRAKTOR Zetor, letnik 1975, s kabino, v voznem stanju, tel.: 041/617-770 18001417

KUPIM

ROVOKOPAČ – bager, priključek za traktor, lahko starejši, tel.: 040/205-911 18001412

TRAKTOR, kiper prikolico in mini bager, tel.: 031/500-933 18001138

PRIDELKI

PRODAM

JEDILNI in krmni krompir ter ječmen, tel.: 040/355-865 18001403

JEDILNI krompir in semenski krompir, rdeči desire, tel.: 04/23-12-355, 040/784-530 18001410

RDEČI in beli jedilni krompir in drobni krompir bella rosa, concordia in adora, primeren tudi za sajenje. Lanski uvoz, tel.: 041/282-039 18001251

SILAŽNE bale ter bel in rdeč krompir, tel.: 031/585-345 18001414

VZREJNE ŽIVALI

PRODAM

17 MESECEV starega bika cika, tel.: 041/369-098 18001406

BIKCA simentalca, po izbiri, tel.: 031/585-345 18001413

ČEBELJE družine v nakladnih panjih in AŽ, s panji ali brez, tel.: 031/823-560 18001409

KOKOŠI – nesnice, jarkice, rjave, črne in grahaste, pred nesnostjo in KG piščance za dopitanje, pripeljemo na dom, Matej Bulovec, s.p., Mlakarjeva ul. 45, Šenčur, tel.: 041/710-113 18001114

VEČ jagnet za zakol ali nadaljnjo rejo, tel.: 041/566-429 18001415

KUPIM

BIKCA simentalca, starega do 10 dni, tel.: 041/756-022 18001420

PAŠNE krave s teleti, tel.: 031/410-418 18001391

Radio Triglav®
Radio Triglav Jesenice, d.o.o., Trg Toneta Čufarja 4, 4270 Jesenice
Gorenjska 96 MHz
RADIO ZA RADOVEDNE

RECEPTI IZ GORENJSKEGA GLASA ZBRANI V KNJIGI
15 EUR

Knjigo lahko kupite na Gorenjskem glasu, Bleiweisova cesta 4 v Kranju, jo naročite po telefonu 04/201 42 41 ali na: narocnine@g-glas.si. Če jo naročite po pošti, se poštnina zaračuna po ceniku Pošte Slovenije.

www.gorenjskiglas.si Gorenjski Glas

OSTALO

AGRARNA skupnost Stara Fužina - Studor, Studor 48, Srednja vas v Bohinju sprejema jalovo govedo in ovce na planinsko pašo. Paša je organizirana od maja do septembra. Dodatne informacije: Darko Odar, tel.: 041/621-536 18001323

PRODAM

ULEŽAN hlevski gnoj, možna dostava, tel.: 031/676-235 18001419

VEČ silažnih bal, tel.: 041/860-791 18001407

ZAPOSLITVE (m/ž)

NUDIM

ZAPOSLIMO voznika kamiona enodnevnih prevozov po Sloveniji, izpit kategorije C (zaželena kategorija E). Agro Mobil, d.o.o., Letališka 37, Šenčur, tel.: 041/698-385, g. Boštjan Bertoncelj 18001421

IŠČEM

DUO Rolo išče delo na zabavah, obletnicah z domačo in zabavno glasbo, tel.: 041/741-355 18001246

STORITVE

NUDIM

ADAPTACIJE od temelja do strehe, omete, fasade, kamnite škarpe, tlakovanje dvorišč, tudi manjša gradbena dela – z vašim ali našim materialom, Gradton, d.o.o., Valjavčeva ulica 8, Kranj, 041/222-741, www.gradton.si 18001123

ADAPTACIJE vsa gradbena dela, notranje omete, strojne omete, fasade, adaptacije, tlakovanje dvorišča, ograje, kamnite škarpe in dimnike, kvalitetno, hitro in poceni. SGP Beni, d.o.o., Struževo 7, Kranj, tel.: 041/561-838 18001156

BELJENJE, sanacija plesni, glajenje in brušenje sten, dekorativni ometi in opleski, barvanje napuščev in fasad vam nudi Pavec Ivan, s.p., Podbrezje 179, Naklo, tel.: 031/392-909 18001083

FLORJANI, d.o.o., C. na Brdo 33, Kranj izvaja vsa gradbena dela od temeljev do strehe, adaptacije, omete, omete fasad, kamnite škarpe, tlakovanje dvorišč, tel.: 041/557-871 18001122

NUDIM vam frezanje vrtov, zaščito cipres in škropljenje češenj. Branko Gašperšič, s.p., Šorlijeva ulica 19, 4000 Kranj, tel.: 040/993-406 18001253

ZASEBNI STIKI

ŽENITNE ponudbe za iskrene ljudi zrelih ter starejših let. http://www.zau.si, tel.: 031/836-378 18001402

GG naročnine
E-POŠTA: narocnine@g-glas.si
TELEFON: 04 201 42 41
www.gorenjskiglas.si

OSMRTNICA

Svojo življenjsko pot je sklenil naš upokojeni sodelavec

Peter Fleišer

Ohranili ga bomo v lepem spominu.

Elektro Gorenjska, d. d.

Anketa

Čokoladne razvade

Marjana Ahačič

Konec tedna so se trume ljubiteljev sladkih pregreh zgrinjale na Festival čokolade v Radovljico, kjer so še tako razvajeni sladokusci lahko našli tisti najbolj pravi košček zase. Temna, bela, blaga, začinjena, z lešniki, čilijem, semeni ... Katera je najboljša?

Foto: Tina Dokl

Lenart Frelih, Posavec:

»Najraje imam navadno mlečno čokolado, običajno je to kar Milka. Če se več učim, je tudi več pojem; saj veste, sladkor v čokoladi človeka zbudi in mu da dodatno energijo ...«

Lucija Pretnar, Kranjska Gora:

»Navadna mlečna čokolada znamke Fina je moja najljubša, na voljo je v vsaki trgovini. Vsak štirikrat na teden si jo privoščim, pomaga tudi, če sem v stresu ali slabe volje.«

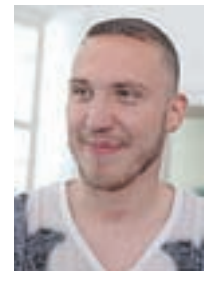

Kristjan Sredojevič, Kranj:

»Milka z lešniki ali piškoti Oreo je moj običajni izbor čokolade, privoščim si jo pa približno trikrat na teden po vrstico ali dve. Če je vmesni premor predolg, pa včasih tudi celo tablico.«

Gaber Petric, Kranj:

»Ker sem športnik, si čokolade ne privoščim prav pogosto, pa še na kožo ne vpliva prav dobro. Kadar pa že posežem po njej, ob praznikih, običajno jem mlečno Milko, morda s piškoti.«

Andrej Tomazin, Domžale:

»Ledena Gorenjka moja prva izbira, sicer pa sem načeloma bolj ljubitelj svetlih, mlečnih čokolad. Običajno se je lotim zvečer in zgodi se, da pojem tudi celo tablico naenkrat.«

Izdelki, podpisani s srčnostjo

V zaposlitvenem centru Korak je zaposlenih devet oseb z zmanjšano delovno sposobnostjo, in kot pravi njegova direktorica Mateja Korošec, je ideja zaposlitvenih centrov za te osebe ena boljših zakonskih rešitev. Večina njihovih izdelkov je iz gline in lesa, Matej Sajovic pravi, da ima »fajn« službo.

Suzana P. Kovačič

Kranj – Poslanstvo kranjskega zaposlitvenega centra Korak je zagotavljanje kakovostnih delovnih mest invalidom, ki se želijo po uspešno zaključeni rehabilitaciji po pridobljeni možganski poškodbi vrniti med aktivno prebivalstvo ter s svojim delom, znanjem in talenti postati enakopraven del družbe. »Naši zaposleni imajo od trideset do sedemdeset odstotkov preostale delovne sposobnosti. Zanje ni treba, da so še naprej vključeni v Center Korak za osebe s pridobljeno možgansko poškodbo, a hkrati nimajo možnosti oz. sposobnosti, da bi se lahko vrnili v prejšnje delovno okolje. Ideja zaposlitvenih centrov se mi zdi za te osebe ena boljših zakonskih rešitev, dobro sodelujemo z Direktoratom za invalide na ministrstvu za delo, družino, socialne zadeve in enake možnosti,« je povedala Mateja Korošec, direktorica tudi Centra Korak Kranj, ki je zaposlitveni center ustanovil leta 2012 s sofinanciranimi sredstvi iz Evropskega socialnega sklada. Danes je v njem devet zaposlenih invalidov in štirje mentorji. Za dejavnost imajo še nekaj malega finančne podpore ministrstva, precejšen del pa morajo zaslužiti na trgu. »V preteklih letih smo izpopolnili ponudbo darilnega programa, uporabnih izdelkov in tako danes izdelujemo izdelke iz lesa, keramike in blaga s pridobljenimi ustreznimi certifikati EU. Zaposleni ponosno in srčno radi izdelujejo tudi naš najnovejši izdelek, to so ročno narejene didaktične lesene igre, ki so jih poimenovali ta brihtne domine, ta brihtna kocka, ta brihtni stolp ... Največ pa se mi zdi vredno, da naročniki prepoznajo ne samo kakovost in estetsko dovršenost izdelkov, ampak tudi osebno ''zgodbo'', saj za vsakim izdelkom stoji en naš zaposleni, ki lahko zato še naprej dela in zasluži plačo. Nasproti nam z nakupi ali naročili za lažja kooperantska dela pridejo tudi podjetja, stimulirana s tem, da uveljavljajo invalidske kvote,« je pojasnila Koroščeva. Strokovna delavka v zaposlitvenem centru Špela Jakša je povedala, da mentorji veliko energije vložijo v motiviranje zaposlenih, da spoštujejo posameznikove sposobnosti in temu prilagodijo delovne procese. Matej Sajovic v zaposlitvenem centru dela v programu z glino. Kot pravi, ima »fajn« službo, oblikovanje iz gline pa ga je zanimalo že prej.

Matej Sajovic dela v programu z glino, kot pravi, to delo opravlja z veseljem. / Foto: Tina Dokl

vremenska napoved

Danes bo spremenljivo oblačno s krajevnimi plohami, popoldne se bo postopno jasnilo. Jutri bo sprva pretežno jasno, čez dan se bo v hribovitem svetu zmerno pooblačilo. Pihal bo jugozahodnik. V četrtek se bodo sredi dneva in popoldne začele pojavljati krajevne padavine, deloma plohe in nevihte.

Agencija RS za okolje, Urad za meteorologijo

TOREK	SREDA	ČETRTEK
10/20 °C	7/24 °C	10/23 °C

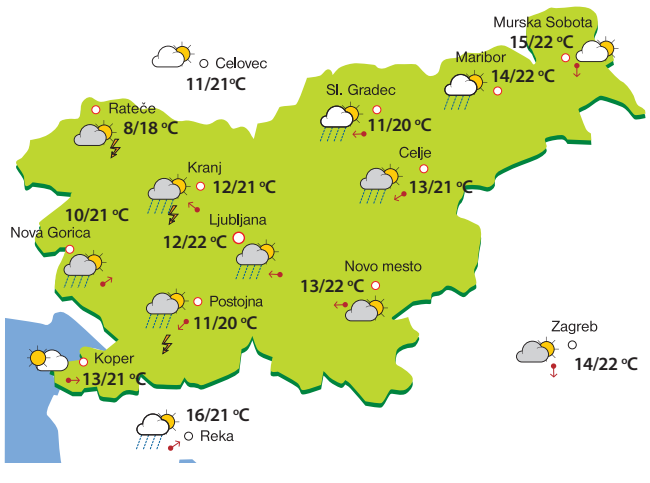

Nakopičeni odpadki vendarle iz Suhadol

Po več mesecih težav zaradi kopičenja lahke frakcije v zbirnem centru v Suhadolah bo Publikus problem v kratkem vendarle rešil.

Aleš Senožetnik

Suhadole – Kot smo že pred časom poročali, so se v začetku lanskega leta v zbirnem centru začeli nabirati kupi lahke frakcije, kar so opazili tudi okoliški prebivalci. V podjetju so nam jeseni pojasnjevali, da državni organi lani niso izdali dovoljenja za odvoz, tovrstni odpadki pa okolju niso nevarni. Začasno rešitev so našli v ovijanju v folijo, s čimer so preprečevali širjenje neprijetnih vonjav, ves čas pa so iskali tudi prevzemnika odpadkov.

Rešitev so po več mesecih vendarle našli. Kot je komendskim občinskim svetnikom prejšnji teden pojasnjeval direktor podjetja Publikus Slavko Hrženjak, bodo še pred koncem meseca iz Švedske dobili opremo za stiskanje in ovijanje odpadkov, saj obstoječa ne zadošča za količine, ki jih imajo.

Pričakujejo, da bodo dnevno odpeljali do tristo ton oziroma 15 tovornjakov lahke frakcije. Del bodo izvozili v Anhovo, del v tujino, preostanek pa na dve lokaciji v lasti podjetja, kjer so pristopili k večji investiciji, s katero bodo energijsko bogat odpadek lahko celovito predelali.

Zaključek sezone bo znova v Planici

Planica – Mednarodna smučarska zveza je objavila predviden koledar tekmovanj v smučarskih skokih za novo sezono. Potrditi ga morajo sicer še na kongresu, ki bo sredi maja v Grčiji, že sedaj pa je znano, da se bo tudi sezona 2018/19 končala v Planici. Vrhunec bo sicer nordijsko svetovno prvenstvo v Seefeldu, ki ga bodo Avstrijci gostili med 19. februarjem in 2. marcem. Sicer pa bodo prve tekme sredi novembra v Wisli, sezona pa se bo končala z velikim finalom v dolini pod Poncami, ki je na koledarju od 22. do 24. marca 2019. Skakalke v novi zimi čaka več tekem na velikih skakalnicah. Sezona se bo zanje začela konec novembra s trojčkom v Lillehammerju, finale svetovnega pokala pa bo na veliki napravi konec marca v Čajkovskem v Rusiji. Poletna sezona se bo z veliko nagrado prav tako začela v Wisli, kjer bo najprej 21. julija na sporedu ekipna tekma, medtem ko bo uvodne tekme celinskega pokala v novi sezoni tudi tokrat gostil Kranj. Skakalci se bodo pod Šmarjetno goro zbrali 7. in 8. julija.

Boštjanu Noču medalja za zasluge

Kranj – Predsednik republike Borut Pahor je izdal ukaz o podelitvi odlikovanj Republike Slovenije. Za prispevek k razvoju čebelarstva in trajnostnega kmetijstva ter k ohranjanju ravnovesja v naravi bo medaljo za zasluge prejel Boštjan Noč, predsednik Čebelarske zveze Slovenije. Noč je glavni pobudnik proglasitve 20. maja za svetovni dan čebel, sicer pa dolgoletni čebelar s Sela pri Žirovnici. Kot je dejal, je ponosen in vesel, da država ceni in spoštuje delo čebelarjev. »To ni samo priznanje meni, ampak vsem, ki se trudijo za razvoj čebelarstva v Sloveniji,« je povedal. Priznanje bo prejel v ponedeljek, 30. aprila.