73 let | Gorenjski časnik od leta 1947
Prvi predhodnik tednika Gorenjec leta 1900

Gorenjski Glas

TOREK, 17. marca 2020

Leto LXXIII, št. 22, cena 1,85 EUR | Odgovorna urednica: Marija Volčjak | Časopis izhaja ob torkih in petkih | info@g-glas.si | www.gorenjskiglas.si

Javno življenje se povsem ustavlja

Nova vlada je ustanovila krizni štab za zajezitev in obvladovanje epidemije covid-19 in že izdala več ukrepov. Poleg vrtcev in šol so zaprti lokali, prepovedan je javni promet. Okužbo so potrdili tudi v leški osnovni šoli. Ljudi z okužbo dihal, ki ne bodo potrebovali bolnišnične oskrbe, ne bodo več testirali, ampak bodo ostali doma v samoizolaciji.

Suzana P. Kovačič

Ljubljana, Kranj – Nova vlada je na svoji prvi redni seji v noči s 13. na 14. marec ustanovila Krizni štab Republike Slovenije (v ožji in širši sestavi) za zajezitev in obvladovanje epidemije covid-19. Več ukrepov so že sprejeli, do katere mere se bodo ti še zaostrili, je odvisno tudi od tega, koliko bodo ljudje upoštevali že sprejete ukrepe. Krizni štab vodi predsednik vlade Janez Janša, vanj so vključeni tudi vsi ministri, medtem ko je sekretar štaba postal nekdanji direktor Slovenske obveščevalno-varnostne agencije Andrej Rupnik. Glavni govorec je Jelko Kacin. Vodja strokovne skupine, ki zagotavlja podporo kriznemu štabu, je infektologinja prof. dr. Bojana Beović. Koordinator aktivnosti na terenu je, kot je bilo dogovorjeno že kak dan pred razglasitvijo epidemije v četrtek, 12. marca, ob 18. uri, republiška Civilna zaščita.

Sprejeti ukrepi ustavljajo javno življenje, kar so za zajezitev širjenja virusa predlagali tudi že infektologi UKC Ljubljana. Do preklica so zaprte vzgojno-izobraževalne ustanove. Začasno so ukinjeni javni potniški prevozi in storitve, kot so nastanitvene, gostinske, velneške, športno-rekreacijske, kinematografske, kulturne, frizerske, kozmetične ... Odprte ostajajo živilske in kmetijske trgovine, lekarne, prodajalne z medicinskimi pripomočki, bencinski servisi, banke, pošte.

▸ 2. stran

Glavna avtobusna postaja v Kranju je včeraj dopoldne že samevala. / Foto: Tina Dokl

Od petka imamo novo vlado

Državni zbor je v petek zvečer izglasoval ministrsko ekipo nove vlade, ki se je takoj nato sestala na svoji prvi seji in na njej razpravljala o ukrepih glede preprečevanja širjenja koronavirusa.

Danica Zavrl Žlebir

Ljubljana – Potem ko so minuli teden v pristojnih parlamentarnih telesih opravili zaslišanja ministrskih kandidatov, je državni zbor zaradi posebnih razmer pohitel z imenovanjem nove ministrske ekipe. Že v petek zvečer so poslanke in poslanci glasovali in novo vlado Janeza Janša potrdili z 52 glasovi, 32 jih je glasovalo proti. Skrajšali so tudi razpravo, premier Janez Janša pa se je v svojem nagovoru osredotočil na trenutne razmere, ki vladajo zaradi koronavirusa, in ne na program nove vlade in koalicijsko pogodbo.

▸ 7. stran

Od petka imamo novo vlado, na sliki člani ministrske ekipe s premierjem Janezom Janšo in predsednikom državnega zbora Igorjem Zorčičem / Foto: Tina Dokl

Elan zaustavil proizvodnjo

Urša Peternel

Begunje – V Elanu so včeraj iz preventivnih razlogov zaustavili proizvodnjo v vseh divizijah. Delavci naj bi ostali doma predvidoma tri tedne. »Zagotovili bomo ukrepe za varnost kompleksa in preprečevanje škode,« so povedali in pozvali zaposlene, da spoštujejo navodila pristojnih za preprečitev širjenja virusa ter se zadržujejo izključno doma ali v naravi, predvsem pa omejijo socialne stike in se izogibajo druženju.

Začasno brez porok

Kranj – Izvajanje dela je omejeno na najbolj nujne zadeve tudi na upravnih enotah. Za obisk se je treba predhodno naročiti, stranke sprejemajo samo za najnujnejše primere; vloge strank, razen v nujnih primerih, sprejemajo zgolj v elektronski obliki ali po navadni pošti. Do preklica tudi ne izvajajo sklepanja zakonskih ali partnerskih zvez.

Aktualne novice o koronavirusu na www.gorenjskiglas.si

Priloga: **Kranjčanka**

GORENJSKA

Šolarji v teh dneh niso na počitnicah

Z včerajšnjim dnem so dokončno zaprli vrata vsi vrtci in šole v državi, organiziranega nimajo niti nujnega varstva, kot so sprva načrtovali. Za učence, dijake in študente bodo pripravili izobraževanje na daljavo.

4

KRONIKA

Starostniki že tarča prevar

Širjenje koronavirusa še posebej ogroža starejše ljudi in kronične bolnike, ki morajo biti zato še bolj pozorni na samozaščitne ukrepe, kar so nekateri prevaranti že začeli izkoriščati. Na to opozarjajo tudi na Policijski upravi Kranj.

14

ZANIMIVOSTI

Bohinjski župnik mašuje na spletu

Župnik Martin Golob se je odločil, da bo v obdobju, ko so cerkve za vernike zaprle vrata, sveto mašo na družbenem omrežju Facebook prenašal v živo – vsak dan ob sedmih zvečer, ob nedeljah pa ob desetih dopoldan.

21

ZADNJA

Zaščitna stekla na blagajnah

Pri trgovskih družbah so različno poskrbeli za zaščito zaposlenih pred okužbo s koronavirusom. V Mercatorjevih trgovinah nosijo maske in rokavice, v Tuševih trgovinah pa so na blagajne začeli nameščati zaščitna stekla.

24

VREME

Danes bo dopoldne jasno, nato bo od severa oblačnost začela naraščati. Jutri se bo dopoldne zjasnilo. V četrtek bo sončno.

2/18 °C

jutri: pretežno jasno

9 770352 666018

KOTIČEK ZA NAROČNIKE

Obvestilo

Zaradi zaščite pred koronavirusom smo začasno zaprli okence za sprejem strank. Osmrtnice, zahvale in male oglase lahko oddate po elektronski pošti na naslov malioglasi@g-glas.si, naročnine na elektronski naslov narocnine@g-glas.si. V delovnem času lahko pokličete na telefonski številki 04/201 42 47 in 04/201 42 41, delovni čas: od ponedeljka do petka od 8. do 15. ure. Lahko pa pošto oddate v nabiralnik pred vhodom v poslovno stavbo na Nazorjevi ulici 1 v Kranju (nabiralnik na sliki).

Hvala za razumevanje **Gorenjski glas**

Pošta začasno ukinila jutranjo dostavo časopisa

Pošta Slovenije nam je v ponedeljek, 16. marca 2020, sporočila, da so zaradi epidemije koronavirusa začasno ukinili jutranjo dostavo časopisa, kar pomeni, da boste Gorenjski glas do nadaljnjega prejemali z redno poštno dostavo. Pri Pošti Slovenije pravijo, da bodo tako zmanjšali število obiskov in kontaktov pismonoš na vaših naslovih in s tem zmanjšali možnosti širjenja okužb. Prosimo vas za razumevanje.

Gorenjski glas

Odpovedali tudi maše

Ana Šubic

Kranj – V petkovem Gorenjskem glasu smo poročali o posodobljenih navodilih Slovenske škofovske konference (SŠK), ki je zaradi preprečevanja širitve koronavirusa udeležbo na verskih obredih v zaprtih prostorih omejila na največ sto vernikov, a so že isti dan stopili v veljavo izredni ukrepi SŠK, s katerimi so maše do nadaljnjega odpovedali. Prav tako do preklica ne bo podeljevanja zakramentov, ljudskih pobožnosti, župnijskih praznovanj in drugih dogodkov. Slovenski škofje so prepovedali tudi maše in križeve pote ter druge oblike pobožnosti na prostem. Verniki naj skladno z njihovimi navodili odsotnost od bogoslužja nadomestijo z molitvijo, postom, dobrimi deli, prebiranjem Božje besede, spremljanjem maše po radiu, TV oz. spletu ter s prejemom duhovnega obhajila.

Kjer je možno, so lahko cerkve v času epidemije odprte za osebno molitev zdravih vernikov brez simptomov akutne pljučne bolezni, pri čemer je lahko istočasno v cerkvi največ deset oseb, med katerimi mora biti vsaj 1,5 metra razdalje.

Spovedovanje so odložili za nedoločen čas, prav tako podeljevanje zakramentov krsta in poroke. Cerkveni pogrebi so dovoljeni ob strogem upoštevanju navodil državnih ustanov. Pogreb je možno opraviti v krogu najožjih sorodnikov in brez pogrebne maše, ki bo darovana po preklicu ukrepov. Do preklica po župnijah tudi ni verouka in drugih oblik izobraževanja ter župnijskih srečanj. Škofijske in župnijske pisarne ter drugi cerkveni uradi so do nadaljnjega zaprti. Verniki se lahko na župnijske urade obrnejo po telefonu oz. e-pošti.

Javno življenje se ustavlja

1. stran

Delujejo tudi (nujna) veterinarska oskrba, dostavne službe, kioski za prodajo časopisov in revij in druge nujne storitve za zagotavljanje javne varnosti in zdravja. Dovoljena je prodaja blaga in storitev na daljavo (preko spleta). Nacionalni inštitut za javno zdravje (NIJZ) mora izdati priporočila glede števila potrošnikov, ki so glede na kvadraturo lahko naenkrat prisotni v posameznem poslovnem prostoru. Z današnjim dnem se zapira tudi Letališče Jožeta Pučnika.

Vlada je zamrznila cene zaščitnih sredstev. Nabava opreme je sicer vse težja, ker se trgi zapirajo, zato bo treba s tem pohiteti, je napovedal minister za zdravje Tomaž Gantar. Kot je povedal predsednik vlade, so zamrznili izvajanje proračuna za letošnje leto, pri čemer se začasno ne bodo izvajala nenujna plačila, s čimer so ustvarili rezervo štiristo milijonov evrov. Zaščitna sredstva bodo najprej zagotovili zdravstvenim ustanovam in domovom za starejše. Zagotavljajo pa, da bodo pokojnine in drugi transferi nemoteno izplačani.

Vlada je včeraj sprejela tudi predlog interventnega Zakona o začasnih ukrepih v zvezi s sodnimi, upravnimi in drugimi javnopravnimi zadevami za obvladovanje širjenja covida-19.

Najpomembnejši ukrep: samozaščita

Predsednik vlade je poudaril, da sta daleč najpomembnejša od vseh ukrepov, ki bodo upočasnili širjenje novega koronavirusa, izogibanje stikom in upoštevanje razdalje. Ključni vhodni podatek, s katerim lahko realno ocenijo situacijo širjenja virusa, ni več število pozitivnih na testiranju, ampak je realni podatek število tistih, ki so za to boleznijo resno zboleli; to so tisti, ki potrebujejo zdravstveno pomoč, oskrbo, posteljo v bolnišnici. Bojana Beović je pojasnila, da smo v Sloveniji prešli v fazo epidemije, v kateri se bolezen širi med ljudmi: »Ne gre več samo za tiste, ki so pripotovali od nekod, ampak imamo vedno več bolnikov, ki so zboleli v Sloveniji. Nemogoče je še izslediti vse kontakte in vire. Vse svoje sile bomo zdaj usmerili v to, kar sicer v zdravstvu počnemo: da poskrbimo za bolne. Bolnike bomo samoizolirali na način, kot bi prebolevali gripo oz. kakšno drugo okužbo dihal, za katero ni zdravila. Če pa bi tak bolnik potreboval sprejem v bolnišnico, bomo naredili ustrezno diagnostiko.«

Vstopne točke, na katerih so jemali brise zaradi suma na okužbo z novim koronavirusom, se spreminjajo v točke za obravnavo okuženih. / Foto: Tina Dokl

Prvo okužbo s koronavirusom so v Sloveniji odkrili 4. marca, število obolelih, dokazanih z brisom, je do ponedeljka, 16. marca, do 14. ure naraslo na 253. Konec tedna je bilo stanje pri treh bolnikih s koronavirusom zelo resno. V soboto so potrdili tudi prvo žrtev zaradi covida-19, umrl je starejši moški iz Metlike, stanovalec tamkajšnjega doma starejših, ki se je zdravil na Infekcijski kliniki UKC Ljubljana. Umrl naj bi po zapletih zaradi te bolezni, bil je kronični bolnik.

Poziv županom

Predsednik vlade je z dopisom pozval župane slovenskih občin, ki so v veliki meri soodgovorni za delovanje Civilne zaščite, da so samoiniciativni, da se čim bolj angažirajo tudi na pomoči pri organizaciji varstva otrok na domu. »Veliko prioritet je možno določiti tudi na lokalni ravni,« je poudaril Janša, ki se obenem zahvaljuje različnim civilnodružbenim organizacijam, ki so pripravljene pomagati.

Okužba na leški šoli

Pri eni od zaposlenih na OŠ F. S. Finžgarja Lesce je bil potrjen covid-19. Šola je bila o tem obveščena 13. marca. Kot so zapisali na šolski spletni strani, so o tem obvestili pristojno ministrstvo, občino in NIJZ. Z NIJZ so jim sporočili, da v tem primeru najverjetneje ni prišlo do prenosa virusa, vendar svetujejo že znane ukrepe. Vodstvo šole prosi starše oz. skrbnike, da v obdobju 14 dni opazujete zdravstveno stanje svojega otroka. Če se pri otroku v tem obdobju pojavijo znaki akutne okužbe dihal (slabo počutje, kašelj, vročina, težko dihanje), naj pokličejo osebnega ali dežurnega zdravnika.

Omejitev izdaje zdravil

Velja tudi odredba o omejitvi izdaje zdravil v lekarnah. Na recept smejo izdajati zdravila v količini, ki ustreza zdravljenju bolnika za obdobje enega meseca, prodaja zdravil brez recepta je omejena na eno pakiranje na osebo. Direktorica Gorenjskih lekarn Romana Rakovec, mag. farm., je povedala, da stranke zdravila brez recepta lahko naročijo tudi v njihovi spletni lekarni (z že omenjeno omejitvijo), dostava je večinoma naslednji dan. Rakovčeva še poziva, naj osebno v lekarno po zdravila ne prihajajo bolni, ampak zdravi svojci, prijatelji.

Glavni govorec kriznega štaba Jelko Kacin je sporočil, da bodo naredili vse, da bomo zajezili širjenje koronavirusa, a obenem opozoril: »Spremeniti pa je treba tudi način obnašanja. Ljudje sedijo ob lepem vremenu na ljubljanskih travnikih v skupinah, kot da virusa ni. Zadnji trenutek je, da se začnemo obnašati odgovorno do sebe in do vseh okrog sebe.«

Od danes prizemljena letala

V sklopu ukrepov za zajezitev novega koronavirusa od danes velja tudi ustavitev letalskega prometa.

Aleš Senožetnik

Ljubljana – Uradni govorec vladnega kriznega štaba za spopadanje z novim koronavirusom Jelko Kacin je že v nedeljo zvečer med zamejitvenimi ukrepi napovedal tudi, da bo z današnjim dnem v Sloveniji ukinjen letalski promet. Ukrep tako prihaja v veljavo dan po tem, ko je včeraj že zastal tudi siceršnji javni potniški promet, s čimer so želeli pristojni še zagotoviti čas, da se letala vrnejo v domov, hkrati pa si prizadevajo pomagati tudi Slovencem, ki imajo težave z vrnitvijo v domovino.

Pri upravljavcu letališča Fraportu Slovenija so se v zadnjih dneh zaradi koronavirusa tudi sicer soočali z ukinitvami nekaterih posameznih letov.

Tudi sicer je bilo v zadnjih dneh odpovedanih več povezav med brniškim letališčem in Beogradom, Frankfurtom, Brusljem, Podgorico, Zürichom, včeraj pa tudi v München, Varšavo, Pariz, Berlin ...

Na letalu družbe Turkish Airlines, let številka 1061 iz Carigrada v Slovenijo, ki je minuli torek ob 8.45 pristalo na Letališču Jožeta Pučnika Ljubljana, pa je bila oseba, pri kateri so ugotovili okužbo s koronavirusom. Nacionalni inštitut za javno zdravje zato poziva potnike, ki so bili na tem letalu, da skrbno opazujejo svoje zdravstveno stanje ter tudi pred pojavom morebitnih simptomov zmanjšajo socialne stike.

Zaprte vse nenujne trgovine

Od včeraj so do preklica zaprte vse nenujne trgovine, odprte pa ostajajo živilske trgovine, lekarne, banke, pošte in bencinski servisi, prav tako je še naprej dovoljena prodaja preko spleta.

Simon Šubic

Kranj – Vlada je v nedeljo zaradi zajezitve in obvladovanja epidemije Covid-19 izdala tudi Odlok o začasni prepovedi ponujanja in prodajanja blaga in storitev potrošnikom v Republiki Sloveniji. Od včeraj je tako do preklica prepovedala ponudbo ter prodajo blaga in storitev neposredno potrošnikom, kamor se uvrščajo nastanitvene, gostinske, velneške, športno-rekreacijske, kinematografske, kulturne, frizerske, kozmetične in pedikerske storitve, pa tudi storitve iger na srečo in druge podobne dejavnosti.

Foto: Tina Dokl

Iz začasne prepovedi so izvzete prodajalne z živili, lekarne, kmetijske prodajalne ...

Še naprej pa je dovoljena ponudba ter prodaja blaga in storitev potrošnikom na daljavo (spletna prodaja), prav tako so iz začasne prepovedi izvzete prodajalne z živili vključno s prodajo kmetijskih pridelkov na kmetiji, lekarne, prodajalne z medicinskimi in ortopedskimi pripomočki, program vrt in kmetijstvo v prodajalnah, kmetijske prodajalne, bencinski servisi, banke, pošte, dostavne službe, trafike in kioski za prodajo časopisov in revij ter druge nujne storitve za zagotavljanje javne varnosti in zdravja. Med drugim se bodo lahko še naprej izvajale tudi veterinarske storitve.

Iz začasne prepovedi so izvzete tudi vse oblike ponudbe ter prodaje blaga in storitev potrošnikom, ki so ali še bodo kot izjema navedene v drugih odlokih, ki jih je ali jih še bo vlada sprejela zaradi zajezitve in obvladovanja epidemije Covid-19. Nacionalni inštitut za javno zdravje pa je moral že včeraj izdati tudi priporočila glede števila potrošnikov, ki so glede na kvadraturo lahko naenkrat prisotni v posameznem poslovnem prostoru.

Ustavljen ves javni potniški promet

Dovoljeni so samo avtotaksi prevozi, če je pred vstopom vsakega novega potnika ustrezno poskrbljeno za dezinfekcijo vozila.

Simon Šubic

Kranj – Med ukrepi za zajezitev okužbe s koronavirusom je od včeraj tudi začasna prepoved in omejitev javnega prevoza potnikov, za katero se je vlada odločila po dogovoru na seji Kriznega štaba RS za zajezitev in obvladovanje epidemije covid-19. V skladu s sprejetim odlokom je na ozemlju Slovenije prepovedano izvajanje javnega linijskega prevoza potnikov, posebnega linijskega prevoza potnikov, stalnega izvenlinijskega prevoza potnikov, občasnega prevoza potnikov ter javnega železniškega prevoza potnikov v notranjem in mednarodnem prometu.

Avtotaksi prevozi ostajajo dovoljeni, če taksist pred vstopom novega potnika poskrbi za ustrezno dezinfekcijo delov vozila, ki so redno v fizičnem stiku s potnikom. Iz omejitev so izvzete tudi vse oblike prevozov, ki so potrebne za intervencijske službe in druge nujne službe javnega sektorja. Pri teh prevozih za ustrezno zaščito voznikov in potnikov poskrbita njihov organizator in izvajalec. Morebitne druge izjeme mora odobriti minister za infrastrukturo.

Kako bo začasna prepoved javnega potniškega prometa vplivala na njihovo poslovanje in kaj bo z njihovimi zaposlenimi, predvsem vozniki, smo povprašali največjega prevoznika na Gorenjskem – Arrivo Alpetour, vendar nam včeraj na zastavljena vprašanja do oddaje današnjega časopisa v tisk še niso odgovorili. Iz Slovenskih železnic pa so po uvedbi ukrepa sporočili, da bodo morebitne reklamacije zaradi ukinitve javnega potniškega prometa reševali po njegovi ponovni uvedbi.

Od včeraj velja tudi začasna prepoved prevoza oseb z nihalnimi žičnicami, vzpenjačo in krožnokabinskimi žičnicami, ki pa ne velja za primere nujne oskrbe, medicinske pomoči, zaščite in reševanja in za osebe, ki so pred uveljavitvijo prepovedi opravile prevoz z omenjenimi žičniškimi napravami in se vračajo nazaj po uveljavitvi prepovedi. Tudi v tem primeru morebitne druge izjeme odobri minister za infrastrukturo.

Davčne možnosti za preživetje krize

Kranj – Koronavirus že povzroča gospodarsko škodo, marsikatero podjetje se bo znašlo v težavah, kako poravnati davčne obveznosti. V finančni upravi predstavljajo različne možnosti, ki jih za blažitev finančnih posledic koronavirusa predvideva že veljavna davčna zakonodaja. Med take rešitve sodi plačilo davka v (največ) 24 mesečnih obrokih, v primeru hujše gospodarske škode pa odlog plačila za dve leti. Možno je tudi obročno plačilo v največ 24 mesečnih obrokih ali 24-mesečni odlog plačila z zavarovanjem ali vknjižbo zastavne pravice. V primeru preventivnega finančnega prestrukturiranja ali poenostavljene prisilne poravnave je možno plačilo davka v največ 60 mesečnih obrokih. Poslovni subjekt lahko zaradi pričakovanega slabšega poslovnega rezultata in s tem tudi nižje davčne osnove zahteva spremembo višine mesečnega ali trimesečnega obroka akontacije davka.

Oskrba najbolj ranljivih občanov Jesenic

Urša Peternel

Jesenice – Občinski štab Civilne zaščite Občine Jesenice vse občane Jesenic, ki zaradi ogroženosti s koronavirusom potrebujejo pomoč pri dobavi osnovnih življenjskih potrebščin, poziva, naj to javijo na telefonsko številko 031 300 292 ali elektronski naslov korona@virus.jesenice.si. Kontakta sta namenjena občankam in občanom v stiski za zagotovitev oskrbe, ki je ne morejo prejeti preko svojih sorodnikov, sosedov ali znancev. Pozivajo in prosijo vse, da v skladu z načeli solidarnosti tudi sami pomislijo na tiste, ki so v tem času še posebej ogroženi, in jim skušajo pomagati po svojih močeh.

k

KOMENTAR
Suzana P. Kovačič

Življenje obrniti na glavo seveda ni preprosto

Dokler se ne zgodi tebi, ne verjameš. Ker tega ne občutiš. Ker je današnji človek preveč orientiran in zagledan sam vase in ga drugi okrog njega ne zanimajo kaj dosti. Kako naj drugače razumem ignoranco (seveda ne vseh povprek) pozivov pristojnih v državi, pozivov stroke, naj ljudje vendarle upoštevamo navodila, priporočila glede novega koronavirusa. Pozive, naj omejimo socialne stike v največji možni meri. Ker se virus prenaša kapljično z neposrednimi stiki. Konec tedna je bila slika tudi takšna: kofetkanje s prijatelji; druženje v parku, ko je pa tako lepo vreme; metanje na koš pred domačim blokom. Ko pa je doma tak dolgčas in ker se »meni« bolezen že ne more zgoditi. »Okužba lahko povzroči hudo pljučnico, ki se pri ranljivi populaciji, kot so starejši in kronično bolni, lahko konča s smrtjo. Pri mlajših pa lahko pride do pretiranega imunskega odziva, ki ga imenujemo citokinski vihar, ki se prav tako lahko slabo konča. Velika večina mladih vas k sreči ne bo utrpela nobenih zapletov ali resnih težav. Lahko le malo posmrkate ali dobite kratkotrajno vročino, verjetno pa sploh ne boste zboleli. Žal pa virus lahko prenesete naprej,« opozarjajo tudi Mladi zdravniki Slovenije. Pomislite torej na svoje babice in dedke. Saj jih imate radi, kajne?

Mladi zdravniki so vse povabili na virtualni »shod« proti koroni z značko #ostaniDoma. Čudovita gospa zdravnica Metka Klevišar je zapisala: »Morda bomo v teh dneh močneje začutili, kako pomembno je, da več časa posvečamo ljudem, s katerimi živimo, da znamo biti skromni in nezahtevni. Naenkrat bomo videli, da marsičesa, kar se nam je zdelo tako nujno, sploh ne potrebujemo ... Da zmoremo več, kot smo mislili do sedaj. Da ta nemirni čas razumemo kot nov izziv, da premislimo o bistvenem v našem življenju.«

Slovenski glasbeniki so na javnost naslovili poziv k spontanim glasbenim nastopom na svojem domu minulo nedeljo ob 18. uri po vsej Sloveniji. Ker glasba človeka navda s pozitivnimi čustvi in upanjem.

Življenj obrniti na glavo ni preprosto, seveda ne. »Dober dan, življenje! Silno in milo. / Kot na praznik prihajam v tvoj hram / in ti šepečem na uho / besedilo zaljubljenih: Rad te imam!« kot je zapisal Tone Pavček. A objeme zdaj podelimo z mislijo, ne bližino. Solidarnost, nesebičnost, sosedska pomoč. Morda pa vrednote spet postavimo na pravo mesto. Že infektolog dr. Janez Tomažič je pred dnevi dejal, da je vsaka epidemija preizkus človečnosti.

Gorenjski Glas

ODGOVORNA UREDNICA
Marija Volčjak

NAMESTNIKA ODGOVORNE UREDNICE
Cveto Zaplotnik, Danica Zavrl Žlebir

UREDNIŠTVO
NOVINARJI - UREDNIKI:
Marjana Ahačič, Maja Bertoncelj, Alenka Brun, Igor Kavčič, Suzana P. Kovačič, Jasna Paladin, Urša Peternel, Mateja Rant, Aleš Senožetnik, Vilma Stanovnik, Ana Šubic, Simon Šubic, Ana Volčjak Aleksič, Cveto Zaplotnik, Danica Zavrl Žlebir;
stalni sodelavci:
Jože Košnjek, Milena Miklavčič, Miha Naglič

OBLIKOVNA ZASNOVA
Jernej Stritar, IlovarStritar, d. o. o.

TEHNIČNI UREDNIK
Grega Flajnik

FOTOGRAFIJA
Tina Dokl, Gorazd Kavčič

OGLASNO TRŽENJE
Marjan Potočnik, Mateja Žvižaj

GORENJSKI GLAS (ISSN 0352-6666) je registrirana blagovna in storitvena znamka pod št. 9771961 pri Uradu RS za intelektualno lastnino. Ustanovitelj in izdajatelj: Gorenjski glas, d. o. o., Kranj / Direktorica: Marija Volčjak / Naslov: Nazorjeva ulica 1, 4000 Kranj / Tel.: 04/201 42 00, faks: 04/201 42 13, e-pošta: info@g-glas.si; mali oglasi in osmrtnice: tel.: 04/201 42 47 / Delovni čas: od ponedeljka do petka od 8. do 15. ure. / Gorenjski glas je poltednik, izhaja ob torkih in petkih, v nakladi 19.000 izvodov / Redne priloge: Vikend, Letopis, Slovenske počitnice in dvajset lokalnih prilog / Tisk: Delo, d. o. o., Tiskarsko središče / Naročnina: tel.: 04/201 42 41 / Cena izvoda: 1,85 EUR, redni plačniki (fizične osebe) imajo 10 % popusta, polletni 20 % popusta, letni 25 % popusta; v cene je vračunan DDV po stopnji 5 %; naročnina se upošteva od tekoče številke časopisa do pisnega preklica, ki velja od začetka naslednjega obračunskega obdobja / Oglasne storitve: po ceniku; oglasno trženje: tel.: 04/201 42 48.

Načrt oskrbe na domu

Bled – Javno življenje je tako kot drugod po državi tudi na Bledu začelo zamirati že v petek, ko so svoja vrata začeli zapirati prvi javni objekti, poleg občine in redarstva tudi informacijsko središče Triglavskega narodnega parka, informacijski center Turističnega društva Bled, stavba javnega podjetja Infrastruktura Bled, Ledena dvorana in knjižnica ter vsa javna stranišča. Od včeraj sta zaprta še Festivalna dvorana Bled in Blejski grad ter hoteli in restavracije. Razširjena sestava občinskega štaba civilne zaščite Občine Bled je v povezavi z drugimi humanitarnimi organizacijami pripravila načrt za organizacijo varne in usklajene oskrbe na domu za obolele občane, ki jim pomoči ne morejo zagotavljati sorodniki, sosedi ali znanci. Za pomoč se lahko od 8. do 15. ure obrnejo na telefonsko številko 041 658 052.

Ne bo opominov za račune za komunalo

Bohinjska Bistrica – Tudi Občina Bohinj je skladno s priporočili in odredbo države sprejela številne ukrepe. Med drugim so že v četrtek zaprli številne javne ustanove, odpovedali vse javne prireditve in omejili dostop do občinske uprave, pred zdravstvenim domom pa je bil pred vhodom že v petek urejen prostor za triažo. V marcu tudi ne bodo izdajali opominov za neplačane račune komunalnih storitev, ki so v pristojnosti občine in jih je bilo sicer možno plačati v sprejemni pisarni. Omejili so tudi dostop do Režijskega obrata, zaprli so sortirni center in prostore uprave ter ukinili odvoz kosovnih odpadkov. Kot so sporočili z bohinjske občinske uprave, je na podlagi priporočila župana že od petka zaprto tudi smučišče Vogel.

Šolarji niso na počitnicah

Z včerajšnjim dnem so dokončno zaprli vrata vsi vrtci in šole v državi, organiziranega nimajo niti nujnega varstva. Za učence, dijake in študente bodo pripravili izobraževanje na daljavo.

Mateja Rant

Kranj – Vlada je v nedeljo sprejela odlok o prepovedi zbiranja ljudi v zavodih s področja vzgoje in izobraževanja ter univerzah in samostojnih zavodih, ki bo veljal do preklica z namenom preprečevanja širjenja nalezljive bolezni covid-19. Organizirano ne bo niti nujno varstvo otrok, kot so sprva načrtovali, saj kot so pojasnili pri ministrstvu za izobraževanje, znanost in šport, se virus covid-19 najintenzivneje širi prav preko najmlajših, s čimer je neposredno ogroženo tudi vse zaposleno osebje. To pa ne pomeni, da bodo šolarji na počitnicah, saj bodo v šolah organizirali poučevanje na daljavo.

Izobraževanje na daljavo

Na ministrstvu so vzpostavili koordinacijsko skupino, ki usmerja in koordinira aktivnosti državnih institucij za podporo šolam pri izvajanju izobraževanja na daljavo. »Enotna vstopna točka za podporo ravnateljem in učiteljem je na slovenskem izobraževalnem omrežju www.sio.si,« so pojasnili na ministrstvu in dodali, da želijo kljub izrednim razmeram zagotoviti kontinuiteto učnega procesa z namenom doseganja učnih ciljev v učnih načrtih. V začetku izvajanja izobraževanja na daljavo priporočajo, da v šolah začnejo s predmeti, kjer imajo učitelji že pripravljena učna gradiva in so vešči teh oblik dela. »Posebno bodite pozorni na uravnoteženo obremenitev učencev ter upoštevajte različne kompetence učencev pri uporabi sodobnih tehnologij in pogojev dela doma,« so še opozorili na ministrstvu. Za izobraževanje na daljavo imajo šole na voljo različne komunikacijske poti oziroma spletna orodja, kot so spletne strani, elektronska pošta, spletne učilnice v različnih e-okoljih, skype in vox, družabna omrežja ... Nekaj slovenskih založb je omogočilo prost dostop do svojih e-vsebin, v sodelovanju z RTV Slovenija pa na ministrstvu načrtujejo obogaten dopoldanski televizijski program.

Skočili v bazen z nekaj vode

Učencem in dijakom so v zadnjih dneh pouka v šolah že posredovali nekaj navodil in jih seznanili s tem, kako naj bi potekalo izobraževanje na daljavo. Ravnatelj Osnovne šole (OŠ) Franceta Prešerna Kranj Aleš Žitnik je minuli petek organizacijo poučevanja na daljavo, s katerim se bodo spopadli v prihodnjih dneh, slikovito opisal z besedami, da bodo »skočili v bazen, na srečo pa je v njem vsaj nekaj vode«. Kot je zagotovil, so uredili vse potrebno za poučevanje na daljavo, ki bo za učence zadnje triade potekalo prek spletne učilnice, za mlajše učence pa bodo učiteljice izvajale pouk prek Xooltime, ki ga omogoča eAsistent. Sploh pri najmlajših učencih računajo tudi na sodelovanje staršev. Za poučevanje prek spletnih učilnic pa tudi prek spletnih strani so se odločili tudi v OŠ Ivana Groharja Škofja Loka. »Za učence bomo pripravili vsebine dejavnosti za posamezne šolske ure, tako da bo del dejavnosti potekal kot normalen pouk po urniku,« je razložil ravnatelj Marko Primožič in dodal, da bodo poskušali učencem na ta način posredovati vsa temeljna znanja, da v času, ko bodo doma, ne bi bili preveč v zaostanku glede doseganja učnih ciljev v učnih načrtih. Tudi Primožič pa se zaveda, da bo precej odgovornosti tudi na starših, če želijo, da bo poučevanje na daljavo potekalo uspešno.

Učilnice bodo v prihodnjih dneh samevale, poučevanje bo potekalo na daljavo. / Foto: Tina Dokl

V vrtcih in šolah v prihodnjih dneh ne bodo organizirali niti nujnega varstva otrok, zato ministrstvo za izobraževanje za pomoč pri varovanju otrok, katerih starši nujno potrebujejo varstvo, naproša prostovoljce. Pri tem imajo v mislih pomoč predvsem tistim staršem, ki morajo biti v službah po bolnišnicah, v policiji in vojski. Prostovoljci pa naj ne bodo starejši ljudje oziroma tisti, ki v primeru okužbe sodijo v rizično skupino, so poudarili na ministrstvu.

V pomoč jim bodo dosedanje izkušnje

Več izkušenj z delom na daljavo so že doslej imeli v srednjih šolah, tako da ravnateljica Gimnazije Franceta Prešerna Mirjam Bizjak pri tem ne pričakuje večjih težav. »To pri nas počnemo ves čas, le da v manjšem obsegu,« je pojasnila. Že včeraj so tako začeli izobraževanje na daljavo pri vseh šolskih predmetih, vključno s športom. »Učitelji športa so za dijake pripravili vaje na spletu, določene vsebine bodo izvajali tudi prek video konferenc in podobno,« je pojasnila. Pouk bodo izvajali po urniku prek različnih komunikacijskih poti, osnova pa bo okolje eAsistenta, ki so ga uporabljali že doslej, predvsem spletne učilnice. »Dijakom bomo poskušali posredovati razlago tudi v obliki komunikacije v realnem času, a se bojim, da bo pri tem verjetno nastalo 'ozko grlo'.« Ob tem je Mirjam Bizjak še poudarila, da se bodo pri poučevanju osredotočili predvsem na vsebino in cilje, ki jih želijo doseči v določenem času. »Dijaki pa so bili zlasti navdušeni nad tem, da si bodo posamezne razlage na ta način lahko ogledali tudi večkrat,« je še dejala Mirjam Bizjak.

Prostovoljci za varstvo na domu

Ravnateljica Kranjskih vrtcev Tea Dolinar je pojasnila, da bo Mestna občina Kranj za otroke, ki nujno potrebujejo varstvo, poskušala poskrbeti prek prostovoljcev. »Za varstvo na domu je bil že objavljen poziv za prostovoljce, javijo se lahko tudi na moj elektronski naslov tea.dolinar@kranjski-vrtci.si ali telefonsko številko 040 576 804.« Minuli konec tedna se je nanje obrnilo osem staršev, ki bi nujno potrebovali varstvo.

Poziv vladi in delodajalcem, naj omejijo delovanje podjetij

Danica Zavrl Žlebir

Kranj – Zveza svobodnih sindikatov Slovenije na vlado naslavlja poziv, naj omeji delovanje podjetij, če ne gre drugače, z izrednimi ukrepi. Mnogi zaposleni se pri delu srečujejo z več sto ljudmi naenkrat, delajo v treh izmenah, blizu drug drugega in brez varovalnih sredstev, delati morajo, čeprav se je v njihovem podjetju pojavil koronavirus. Poleg tega se srečujejo s težavami, če nimajo svojega prevoza na delo, javni je namreč obstal, če nimajo varstva za otroke, skrbi jih, kako zaščititi sebe in bližnje. Pozivajo k ustavitvam dela.

Sindikati zato pozivajo vse delodajalce, da v skladu z navodili vseh pristojnih in kompetentnih institucij v največji meri omejijo delo na način, da delavcem ni treba prihajati na delo. Naj sledijo zgledom nekaterih delodajalcev, ki so zaprli svoja vrata in s tem družbeno odgovorno prispevajo k preprečevanju širjenja okužbe. Pripravijo naj predloge, kako lahko preprečijo obolevanje zaposlenih in hkrati preprečijo gospodarsko škodo. Naslovijo naj jih na vlado in ne čakajo, da bodo njihovi zaposleni obolevali. Zaposlenim, ki ne morejo ostati doma zaradi proizvodnje širšega pomena, pa naj zagotovijo vsa varovalna sredstva in izvajajo ukrepe, potrebne za zaščito zdravja zaposlenih. Pojasnijo naj jim tudi, zakaj ne morejo odrejati dela od doma ali zapreti podjetji za določeno obdobje.

Čas, ki prihaja, bo težek za vse

Marsikateri gostinec se je do konca tedna sam odločil, da bo zaprl restavracijo, gostilno, kavarno, bar. V nedeljo pa je vlada sprejela ukrep, s katerim je zaprla vse gostinske lokale. V veljavo je stopil včeraj, v ponedeljek.

Alenka Brun

Kranj, Ljubljana – Nekatere gorenjske občine so že ob koncu tedna priporočale zaprtje lokalov ali so se odločile, da za kar najbolj učinkovito preprečevanje širjenja okužbe s koronavirusom gostincem na celotnem območju občine izdajo priporočilo, da do nadaljnjega zaprejo vrata lokalov. V Občini Radovljica so se v sodelovanju s Civilno zaščito celo odločili, da izdajo odredbo za prepoved obratovanja vseh lokalov, ki je stopila v veljavo v nedeljo, 15. marca, ob treh popoldne in velja do preklica. Je pa tudi vlada naredila korak v tej smeri. Pripravila je namreč ukrep, s katerim je zaprla vse gostinske lokale. V bistvu je sprejela odlok, s katerim je začasno prepovedala ponudbo ter prodajo blaga in storitev neposredno potrošnikom na območju Republike Slovenije. Odlok je začel veljati včeraj, v ponedeljek, 16. marca. Odlok ima sicer nekaj izjem, med prepovedanimi pa je tudi gostinska dejavnost.

Foto: Tina Dokl

Gostinski lokali so zaprli svoja vrata. Takšen prizor bo za nekaj časa del vsakdanjika.

Znane gorenjske gostince smo povprašali, kaj pravzaprav to pomeni zanje.

Barbara in Tomaž Polenec iz restavracije in kavarne Brioni v Kranju, ki je že ob koncu tedna zaprla svoja vrata, pravita, da je bila odločitev, da zaprejo, srce parajoča, a je zdravje osebja, njiju in posledično njihovih družin na prvem mestu. »Naše delo že samo po sebi ni delo, je način življenja. Mesec dni zaprtja z devetimi redno zaposlenimi, 1200 urami študentskega in s. p.-dela mesečno z vsemi stroški dela, ki ga ni malo pri tako velikem lokalu, bomo nekako prebrodili. Če se izredno stanje prevesi v drugi mesec, brez finančne pomoči ne bo šlo. Bo pa potrebne ogromno volje, moči, dela, da se še enkrat z vsem spopadeva, kot sva se že po gospodarski krizi leta 2009.«

Marcela Klofutar odgovarja na vprašanje, kaj za Vilo Podvin v Mošnjah pomeni sprejeti odlok: »Če bi bil vedež ...« Nadaljuje: »Preverila sem vse možnosti za rešitev podjetja in delovnih mest. Vse je odvisno od trajanja pandemije. Treba je sprejeti takojšnje ukrepe in se ne zanašati preveč na državne posebne subvencije, ker tudi tam denarja ni neomejeno. Bo pa po krizi stanje zagotovo drugačno in verjetno bomo na začetku na tridesetih odstotkih tistega, kar smo imeli.« Meni še, da bi morala vlada s tem, ko uvaja odlok, kriti osemdeset odstotkov nadomestila čakanja na delo, ne le štirideset.

Gostilna Kunstelj iz Radovljice je ravno tako zaprla svoja vrata že pred odlokom. Zaprli so jih na podlagi navodil glede druženja, razloži Maja Buden. »Z zaposlenimi smo imeli sestanek v petek in se odločili, da še isti dan zapremo. Težko je reči, kaj to pomeni na dolgi rok. Vse je odvisno od tega, koliko se bomo Slovenci držali omejitev; ne nazadnje pa smo zelo odvisni tudi od sosednjih držav. Mislim, da bo čas, ki prihaja, za vse zelo težek – upam, da bomo lahko ohranili delovna mesta in podjetja. V najslabšem primeru bomo gostilno in trgovino, ki jo še imamo, vodili samo v družinskem krogu.« Zaključi: »Gostilno je moja prababica Jerica kupila leta 1928 in jo imela odprto tudi v času druge svetovne vojne. Verjamem, da so bili tisti časi še veliko hujši in strašnejši kot ti, ki nas čakajo v prihodnje.«

Dvig cen ni upravičen

Trgovci naj zaradi epidemije ne dvigujejo cen najbolj iskanih izdelkov.

Simon Šubic

Kranj – Neupravičeno dvigovanje cen blaga in storitev v času epidemije covid-19 lahko po Zakonu o varstvu potrošnikov pred nepoštenimi poslovnimi praksami predstavlja prepovedano agresivno poslovno prakso, ki se lahko kaznuje z globo, opozarjajo na Tržnem inšpektoratu, kjer trgovce in ostale ponudnike storitev pozivajo, da spoštujejo zakonodajo in ne zvišujejo cen blaga in storitev, po katerih je v teh časih večje povpraševanje.

Cene blaga in storitev na trgu se sicer (razen redkih izjem, kot so cene dimnikarskih in komunalnih storitev, učbenikov, motornega bencina) oblikujejo prosto na podlagi ponudbe in povpraševanja ter drugih konkurenčnih dejavnikov. Podjetje torej lahko prosto določa cene, pri čemer jih mora ustrezno vidno označiti in tudi upoštevati. Zakon o varstvu potrošnikov pred nepoštenimi poslovnimi praksami pa določa, da se izkoriščanje nesrečnega dogodka ali okoliščin, ki zaradi svoje resnosti zmanjšujejo potrošnikovo sposobnost presoje, česar se podjetje zaveda, pa to kljub temu izkoristi, šteje za agresivno poslovno prakso, ki je prepovedana in se lahko kaznuje z globo v višini od tri do štirideset tisoč evrov za pravno osebo in od tristo do dva tisoč evrov za odgovorno osebo.

Podjetje je tudi dolžno prodajati blago in storitve vsem potrošnikom pod enakimi pogoji, kar pomeni, da niso dovoljene kakršne koli rezervacije blaga in storitev, pri čemer pa zgolj omejitev nakupa na količine, primerne za gospodinjstvo, sama po sebi ne predstavlja kršitve, še pojasnjujejo na Tržnem inšpektoratu, ki bo v času epidemije aktivno spremljal to področje in striktno ukrepal proti kršiteljem, o njih pa tudi seznanjal javnost.

Naj še dodamo, da je vlada za tri mesece omejila cene varovalne, zaščitne in druge zdravstvene opreme, kot so zaščitne in kirurške maske, zaščitna očala, rokavice in obleke, razkužila ... Kot najvišje dopustne cene so določene najvišje maloprodajne cene, ki so veljale na trgu na dan 14. marec. Tudi to področje bo Tržni inšpektorat poostreno nadziral in zoper kršitelje ukrepal.

V Medvodah vzpostavljena interventna oskrba

Maja Bertoncelj

Medvode – Občina Medvode je vzpostavila sistem interventne oskrbe starejših in drugih ranljivih skupin. Na telefonski številki 01 361 95 14 lahko naročite dostavo nujnih življenjskih potrebščin. Prosijo, da pokličete med tednom, od ponedeljka do petka, med 8. in 16. uro. Dosegljivi so tudi po e-pošti cz@medvode.si. Ker so vrata zaprle šole in vrtci, je od včeraj vzpostavljen sistem za povezovanje prostovoljcev s starši, ki bi potrebovali varstvo na domu. Telefonska številka klicnega centra je 01 361 95 14.

Center za občinsko pomoč

Danica Zavrl Žlebir

Škofja Loka – Občina Škofja Loka po vseh informacijskih kanalih obvešča o ukrepih zaradi koronavirusa. Velja priporočilo, da se javno življenje odvija le v najnujnejših primerih. Bodimo samozaščitni, poskrbimo za izolacijo sebe in svoje družine, omejimo socialne stike, nujne nakupe naj opravijo le zdrave osebe iz manj rizičnih skupin, priporočajo. Od včeraj so vse šolske ustanove, vključno z dijaškimi domovi, do nadaljnjega zaprte, zaprli so prostore druženja in gostinske lokale, enako nenujne trgovske lokale. Velja priporočilo za lastnike trgovin z živili za uvedbo omejenega vstopa v trgovine, občane pa pozivajo, naj pri nujnem obisku trgovine ukrepe in napotke spoštujejo in upoštevajo primerno razdaljo, vsaj 1,5 metra med dvema posameznikoma.

Zaradi preprečevanja širjenja koronavirusa so zaprti: Loški muzej, Knjižnica Ivana Tavčarja Škofja Loka, Sokolski dom Škofja Loka, Športna dvorana Poden, Športna dvorana Trata, Bazen Škofja Loka, Kino Sora, Loški oder, MDC Blok, DC OM, DCM Podlubnik, Zavod O ... Odpadejo treningi vseh selekcij športnih društev in aktivnosti Športnega društva Partizan. Zaprta so otroška igrišča in športni parki. Občina Škofja Loka do nadaljnjega posluje samo po telefonu in elektronskih sporočil. Ustanovila je Center za občinsko pomoč, kontaktni podatki so: info@skofjaloka.si in 04 04 511 23 97. Nujno varstvo otrok poteka na domovih. Treba ga je uskladiti z delodajalci (v zdravstvu in nujnih poklicih).

Zbirajo podatke o pomoči potrebnih

Ana Šubic

Železniki – Tudi v Železnikih so zaradi preprečevanja širjenja okužb s koronavirusom včeraj spremenili način poslovanja občinske uprave, ki po novem s strankami posluje le še po telefonski številki 04 500 00 00, elektronski pošti uprava@obcina.zelezniki.si in po navadni pošti. Uporabiti je možno tudi elektronsko oddajo vlog na spletni strani www.zelezniki.si, prav tako pa je vloge možno oddati v nabiralnik na objektu, kjer je sedež občine. Občina bo za vse, ki so v karanteni in jim svojci, sosedi ali drugi ne morejo pomagati, organizirala nakup nujnih prehranskih in zdravstvenih proizvodov. Poleg tega zbirajo informacije o potrebah za nujno varstvo otrok na domu, katerih starši morajo še naprej opravljati svoje delo. Zbirajo tudi kontaktne podatke prostovoljcev, ki so na voljo za morebitno pomoč, tudi varstvo otrok na domu. Javiti se je možno na prej omenjene kontaktne podatke občine.

Zaposlimo

asistente za nego m/ž oz. medicinske sestre / zdravstvene tehnike (PflegeassistentInnen PA) &

diplomirane asistente za nego m/ž oz. diplomirane medicinske sestre / diplomirane zdravstvenike (Diplomierte Gesundheits- und KrankenpflegerInnen DGKP)

Nudimo vam:
■ Delo za nedoločen čas ■ Navodila za pridobitev dovoljenja za opravljanje tega poklica v Avstriji ■ Podporo pri seljenju v bližino delovnega mesta ■ Veliko izbiro različnih možnosti nadaljnjega izobraževanja (delno tudi med delovnim časom) ■ Članom kolektiva pripadajo tudi številne dodatne ugodnosti

Pridružite se naši delovni ekipi v čudoviti regiji Eisenerz ali pa v univerzitetnem mestu Leoben!

www.volkshilfe-jobs.at

Plača po kolektivni pogodbi (SWÖ), na osnovi polnega delovnega časa (38 ur na teden), bruto plača, 14 x letno: Za prvo pozicijo (PA): od 2.055 € do 2.277 € + dodatki (SEG) 187 €; Za drugo pozicijo (DGKP): od 2.433 € do 2.713 € + dodatki (SEG) 187 €; Možni so tudi dodatki za nočno službo in za službo ob vikendih.

Zaprto tudi stranišče

Od včeraj so javna parkirišča brezplačna, v Kranju pa je do nadaljnjega zaprto tudi javno stranišče.

Vilma Stanovnik

Kranj – Tako kot po vsej državi so tudi v kranjski občini že konec tedna sprejeli različne ukrepe, povezane s koronavirusom. Med drugim ne vozi priljubljeno električno vozilo Kranvaj, prav tako se v mestnem potniškem prometu v Kranju vse do preklica ne bodo izvajali prevozi v mestnem potniškem prometu.

Do nadaljnjega je zaprto tudi javno stranišče v središču mesta.

Mestna tržnica v Kranju, ki je urejena pri župnijski cerkvi sv. Kancijana, se do preklica zapira zaradi preventivnih ukrepov. Vsa parkirišča, ki so v lasti Mestne občine Kranj in v upravljanju Komunale Kranj so od včeraj pa do do nadaljnjega brezplačna. Plačilo parkirnine tako ni več potrebno na zaprtih parkiriščih Stara Sava, Huje, Čebelica, Zdravstveni dom. Brezplačno parkiranje je na voljo tudi na odprtih parkiriščih Brioni, Slovenski trg, Gregorčičeva ulica, Stritarjeva ulica, Mladinska ulica, Jelenov klanec, Bleiweisova cesta ter Sejmišče. Zapornice so dvignjene in programi v parkomatih prilagojeni.

Od včeraj do predvidoma 13. aprila bosta zaprta tudi Ljudska univerza Kranj in LUK – medgeneracijski center.

Z Mestne občine Kranj tudi sporočajo, da so do preklica na območju občine zaprta naslednja ograjena otroška igrišča: Drulovka – Bober, Drulovka, Drulovka – Zarica, Stražišče, Bitnje, Besnica, Struževo, Golnik, Goriče, Tenetiše, Kokrica, Zoisova 48, Planina-Huje – Krtek, Suha, Kokrški log, Hrastje, Čirče, OŠ Franceta Prešerna.

»Starše pozivamo, da upoštevajo navodila državnih organov in mestne občine o omejitvi stikov in s tem skrbijo za zdravje svojih družin,« še dodajo na kranjski občini.

Zaprta je Kranjska hiša z informativno-turističnim centrom. Do nadaljnjega odpadejo tudi vsa javna vodenja ter ogledi in dogodki v organizaciji Zavoda za turizem in kulturo Kranj.

Vzpostavili posebno telefonsko številko

Kamnik – Na Občini Kamnik so vzpostavili telefonsko številko za dostavo nujnih življenjskih potrebščin starejšim občankam in občanom, ki živijo sami. Vsi, ki potrebujejo pomoč, lahko pokličejo na številko 051 374 207 (Katja Vegel). Na številko lahko pokličete od ponedeljka do nedelje med 9. in 20. uro. Občanke in občane pozivajo k doslednemu upoštevanju tega, da na telefonsko številko kličejo izključno tisti, ki to pomoč potrebujejo.

Župan kliče na pomoč prostovoljce za varstvo

Breznica – Žirovniški župan Leopold Pogačar je pozval prostovoljce, ki so pripravljeni nuditi varstvo na domu zdravim otrokom, da to sporočijo na Občino Žirovnica. Kot je povedal, je prosil tudi ravnateljico šole oziroma vrtca, da v kolektivu povpraša, kdo od zaposlenih bi bil pripravljen priskočiti na pomoč. Vsa povpraševanja in ponudbe je treba poslati na elektronski naslov občine obcina@zirovnica.si, za koordinacijo je zadolžena Petra Žvan.

Nihalka ne vozi

Kamniška Bistrica – Iz družbe Velika planina so sporočili, da od sobote, 14. marca, zaradi koronavirusa ne poslujejo, kar pomeni, da žičniške naprave, blagajna nihalke in oba gostinska lokala – gostilna Zeleni rob in okrepčevalnica Skodla – do preklica ne obratujejo. Minuli konec tedna so zagotovili le še prevoz tistih obiskovalcev, ki so bivali na Veliki planini.

Pomoč tistim, ki ne morejo računati na svojce

Radovljica – Tudi v Radovljici se je v petek na razširjeni seji sestal občinski štab Civilne zaščite. Na sestanku so se med drugim dogovorili, kako pomagati občanom, ki so oboleli, so v domači oskrbi, a nimajo pomoči svojcev in nimajo možnosti oskrbe s hrano in drugimi nujnimi zadevami, kot so na primer zdravila. Za pomoč se v delovnem času občinske uprave lahko obrnejo na telefonsko številko: 04 537 23 39 ali elektronski naslov: obcina.radovljica@radovljica.si. Najnujnejše potrebščine bodo zagotavljali v sodelovanju z Območnim združenjem Rdečega križa Radovljica, seveda pa, še pravijo na občini, računajo predvsem na medsebojno pomoč in solidarnost.

Dežurna številka za občane

Kranjska Gora – Razširjena sestava občinskega štaba Civilne zaščite Občine Kranjska Gora je v povezavi z drugimi humanitarnimi organizacijami pripravila načrt za organizacijo, varno in usklajeno oskrbo na domu v okviru sistemskih izvajalcev ter humanitarnih društev. Dežurna številka je 04 5809 809, dosegljiva je od 8. do 15. ure. Številka je prvenstveno namenjena obolelim občanom v stiski zaradi zagotovitve oskrbe, ki je preko svojih sorodnikov, sosedov ali znancev ne morejo zagotavljati. Nanjo lahko občani s klicem posredujejo podatke o ogroženih osebah, ki potrebujejo pomoč pri dobavi osnovnih življenjskih potrebščin.

Parkiranje v središču Kamnika je brezplačno

Kamnik – Od ponedeljka, 16. marca, dalje je Šutna v središču mesta, ki je sicer zgolj območje za pešce in kolesarje, odprta za promet zaradi možnosti čim bližjega dostopa do Mestne lekarne na Šutni. Lekarna v prostorih Zdravstvenega doma Kamnik je namreč zaprta, lekarna na Duplici pa poleg te na Šutni posluje nemoteno. Prav tako bo v teh kriznih dneh in do preklica uporaba parkirišč v mestu, ki so v lasti občine, brezplačna.

Na pomoč tudi v Naklem

Naklo – V primeru, da ste okuženi ter v izolaciji ali samokaranteni in potrebujete pomoč dostave nujnih potrebščin za preživetje (nimate prijateljev ali sorodnikov, ki bi vam dostavili navedeno), se lahko obrnete na Civilno zaščito Občine Naklo, in sicer vsak dan od 7. do 15. ure na telefonsko številko 04 277 11 22 ali e-naslov civilna.zascita@obcina-naklo.si, ki bo za to poskrbela.

Prestavljena seja občinskega sveta

Radovljica – Za konec meseca napovedana seja radovljiškega občinskega sveta je prestavljena. Enajsta redna seja, načrtovana za prihodnjo sredo, 25. marca, je prestavljena na kasnejši datum, predvidoma 22. april, so sporočili iz radovljiške občinske uprave.

Seja pod vtisom koronavirusa

Preden se je za nekaj časa ustavilo javno življenje, je na Občini Škofja Loka zasedal občinski svet, ki se je vse najnujnejše dogovoril v eni uri.

Danica Zavrl Žlebir

Škofja Loka – Uvodne informacije župana Tineta Radinje svetnikom so zadevale ukrepe, povezane s preprečevanjem širjenja koronavirusa. Izvajajo ukrepe, kot veljajo za vso Slovenijo in še nekatere države. Škofja Loka je sicer prva občina na Gorenjskem, kjer so v zdravstvenem domu uvedli triažo, tudi zaradi svoje izkušnje pri epidemiji ošpic iz prejšnjega leta. Redno se sestaja štab Civilne zaščite.

Javno življenje se je ustavilo: zaprte so vse osnovne šole, vse telovadnice, bazen, vrtec se je zaprl včeraj, minuli četrtek tudi knjižnica in muzej in ostali javni prostori. Občina Škofja Loka deluje, brez stika s strankami, samo po telefonu in po elektronski pošti ter obrazcih. Pripravljeni so tudi na izzive, povezane z nujnimi ukrepi vlade, ki veljajo od včeraj. Župan je pozval k osebni odgovornosti, k skrbnemu ravnanju in distanci pri socialnih stikih. V nadaljevanju je pričakovati tretjo fazo ukrepov na epidemijo, in sicer zmanjševanje dostopnosti do trgovskih centrov in gostinskih lokalov ter vseh prostorov, kjer se ljudje srečujejo, vse z željo, da širitev epidemije in to eksponentno rast zadržimo in omejimo na številki, ki jo zdravstveni sistem in ostali podporni sistemi lahko zdržijo, je v četrtek na seji dejal Radinja. Pomembno je tudi obveščanje, ki poteka po več kanalih, z nalogo, da se ne širi panika, temveč ponuja zelo natančne informacije o tem, kaj je treba storiti, kaj lahko kot posamezniki naredimo, da se zaščitimo pred širjenjem.

Že sredi prejšnjega tedna so tudi nevladne organizacije preklicevale svoje aktivnosti. Tudi občinska seja je potekala pod posebnimi pogoji. Medije so obveščali, naj jo spremljajo po spletu, omejili so število navzočih članov občinske uprave na tiste, ki so bili nujno potrebni. Svetnike so pozvali, naj svoja vprašanja in pobude oddajo pisno. Tako so v eni sami uri končali sejo in se dogovorili o nekaterih kadrovskih rešitvah, po skrajšanem postopku so sprejeli novelo odloka o ustanovitvi javnega zavoda Vrtec Škofja Loka, določili ekonomsko ceno programov v vrtcu, ki je višja za 2,5 odstotka, se dogovorili o razpolaganju s presežkom dohodkov nad odhodki v javnih zavodih. Sprejeli so letno poročilo o akcijskem načrtu Lokalni energetski koncept in njegovih učinkih. Dali so tudi soglasje k pravnemu poslu, s katerim zaključujejo nakup stavbe Nama za potrebe prihodnje knjižnice. Prisluhnili so poročiloma o varnosti, in sicer komandirju Policijske postaje Škofja Loka Sašu Eniku in Tatjani Bernik, ki je poročala o lanskem delu občinskega redarstva.

Na pomoč tudi v Tržiču

Suzana P. Kovačič

Tržič – Občina Tržič je odprla posebno linijo za informiranje občanov, telefonska številka je 04 597 15 10 (tajništvo občine), za informacije so dosegljivi v času uradnih ur, kontakt je možen tudi po elektronski pošti obcina@trzic.si. Za oskrbovanje prebivalcev na domu, za nujne primere, za zdaj skrbita Dom Petra Uzarja Tržič in CSD Tržič. V primeru, da ljudje sami ne bodo mogli do osnovnih življenjskih potrebščin ali zdravil, naj potrebe javijo na zgoraj navedeno telefonsko številko ali e-naslov. V primeru povečanega izbruha bolezni covid-19 bo Civilna zaščita Občine Tržič zagotovila zadostno število dostavljavcev pomoči.

Od petka imamo novo vlado

Ministri so takoj po izvolitvi prisegli in stopili pred kamere, med njimi tudi obrambni minister Matej Tonin. / Foto: Tina Dokl

1. stran

Koalicijske partnerice so stranke SDS, NSi, SMC in DeSUS, ki so si razdelile ministrska mesta. Takoj po izvolitvi so novi ministri prisegli, že uro po imenovanju pa se je vlada Janeza Janše, štirinajsta v samostojni Sloveniji in tretja, ki jo vodi Janša, že sestala na prvi seji. Na njej se osredotoča na ukrepe za omejitev širjenja novega koronavirusa.

V novi vladi je sedem ministrov iz vrst vodilne stranke SDS, in sicer: minister za notranje zadeve je Aleš Hojs, za zunanje zadeve Anže Logar, za finance Andrej Šircelj, za okolje in prostor Andrej Vizjak, za kulturo Vasko Simoniti, ministrica brez listnice, pristojna za Slovence v zamejstvu in po svetu, Helena Jaklitsch in minister brez listnice, pristojen za razvoj in evropsko kohezijsko politiko, Zvonko Černač. Štirje ministri so iz SMC: Zdravko Počivalšek za gospodarstvo, Simona Kustec za izobraževanje, znanost in šport, Lilijana Kozlovič za pravosodje in Boštjan Koritnik za javno upravo. Iz NSi so Matej Tonin, minister za obrambo, Janez Cigler Kralj za delo, družino, socialne zadeve in enake možnosti in Jernej Vrtovec za infrastrukturo. Dva ministra sta iz vrst stranke DeSUS: Aleksandra Pivec je ministrica za kmetijstvo, gozdarstvo in prehrano, minister za zdravje pa Tomaž Gantar.

V ČASU EPIDEMIJE SKLEPANJE ZAVAROVANJ IN REŠEVANJE ŠKODNIH PRIMEROV IZKLJUČNO NA DALJAVO

V Zavarovalnici Triglav spremljamo aktualne razmere v povezavi z epidemijo koronavirusa (COVID-19) in se jim skrbno prilagajamo ter izvajamo (preventivne) ukrepe za nadaljnje zamejevanje širjenja okužb skladno s priporočili zdravstvene stroke in pristojnih institucij. Da bi strankam v teh zaostrenih razmerah lahko zagotovili čim bolj učinkovito podporo, vas obveščamo o sprejetih ukrepih.

1. NA VOLJO STORITVE NA DALJAVO, DOSTOP DO POSLOVALNIC NE BO MOGOČ

Naprošamo vas, da za uporabo naših storitev ali komunikacijo z zavarovalnico uporabite izključno elektronske in telekomunikacijske poti, saj imamo vzpostavljene rešitve za sklepanje zavarovanj in obravnavo škod tudi na daljavo (brez fizične prisotnosti obeh strani).

Za informacije o zavarovanjih lahko **pokličete svojega zavarovalnega zastopnika ali mu pošljete e-sporočilo.** Vprašanja lahko posredujete tudi na e-naslov **info@triglav.si** ali pokličete na brezplačno telefonsko številko **080 555 555** enote za odnose s strankami.

2. VELJA NOV NAČIN PRIJAVE ŠKODNIH PRIMEROV

Do nadaljnjega lahko **škodo prijavite izključno po naslednjih kanalih:**
- na spletni strani **https://www.triglav.si/skode/prijava-skode**
- s pomočjo mobilne aplikacije **Triglav Asistenca**, ki si jo brezplačno naložite v spletnih trgovinah App store in Google Play,
- na brezplačni telefonski številki **080 555 555 (Enota za odnose s strankami),**
- škode na vozilih pri pogodbenih izvajalcih SK+.

Za prijavo škode se lahko po (mobilnem) telefonu ali elektronski pošti obrnete tudi na svojega zastopnika.

Za varno in hitro reševanje škod ob prijavi na daljavo prosimo priložite:
- fotografije poškodovane stvari,
- vso dokumentacijo, s katero razpolagate v času prijave obravnavanega škodnega primera.

V teh izrednih razmerah vam svetujemo, da **s prijavo škode ne hitite, če ne gre za nujen primer**, ampak da najprej poskrbite za lastno varnost. Upoštevali bomo tudi prijave, ki bodo prispele v prihodnjih dneh ali tednih.

Prosimo vas za razumevanje in spoštovanje izrednih ukrepov.

PR SPOROČILO

www.triglav.si

RH ROSENTALER HOF

Delo v poletni in zimski sezoni!

Hotel **Rosentaler Hof** v Rožni dolini na avstrijskem Koroškem, **samo 15 km od Jesenic,** zaposli od 24. aprila naprej:

natakarja m/ž
(gelernter Kellner/In mit Praxis)

Pogoj je zaključena poklicna izobrazba in delovne izkušnje. Delo 40 ur na teden, mesečna plača 1.300,00 evrov neto.

kuharja m/ž
(gelernter Koch/Köchin mit Praxis)

Pogoj je zaključena poklicna izobrazba in delovne izkušnje. Potrebno je, da ste sposobni samostojno kuhati za naše hotelske goste. Delo 48 ur na teden, mesečna plača 1.900,00 evrov neto.

Prosimo, javite se nam na:

Landhotel Rosentaler Hof, ga. Stefan
tel. 0043 664 923 66 86
St. Jakob i.R./ Št. Jakob v Rožni dolini
office@rosentaler-hof.at
www.rosentaler-hof.at

Aviara GmbH, Egelseewarg 26, A-9711 Paternion

Kmetijstvo in gozdarstvo

Zagotavljajo le nujne veterinarske posege

Cveto Zaplotnik

Kranj – Iz Veterinarske zbornice Slovenije so sporočili, da zaradi epidemije koronavirusa omejujejo delovni čas ambulant, zagotavljajo le nujno potrebne veterinarske posege, če je le možno po predhodni najavi, ter 24-urno dežurstvo – samostojno ali v dogovoru s sosednjimi ambulantami, odpovedujejo vse nenujne posege, odlagajo cepljenje proti steklini, predvideno v času med 15. marcem in 15. aprilom, in odpovedujejo osemenjevanje vseh plemenic za najmanj tri tedne. Stranke, ki koristijo veterinarske storitve v ambulantah, obveščajo, da se je na ambulantni pregled živali treba predhodno naročiti in da je ob urgentnih primerih treba prihod v ambulanto prej najaviti po telefonu. Stranke naj v ambulanto vstopajo posamično, pri tem naj vzdržujejo najmanj poldrugi meter razdalje. Žival naj spremlja v ambulanto le ena oseba.

ŽELVA
DRUGAČNA PRILOŽNOST

Invalidsko podjetje Želva poskrbi za urejeno okolje vaše hiše, bloka, naselja ali podjetja.

Obrežejo grmovje in drevesa, pokosijo travo, uredijo zelenico, prekopajo vrt, pospravijo listje.

Nudijo tudi manjša mizarska popravila in druga hišniška opravila.

Naj urejanje okolice, vrta in vzdrževanje hiše za vas ne bo več neprijetno opravilo.

Pokličite Želvo na telefon: 04 515 03 80 ali 031 869 780.

Ni razloga za zalaganje z živili

Na ministrstvu za kmetijstvo, gozdarstvo in prehrano mirijo potrošnike, da trenutno preskrba s hrano ni motena in da ni razloga za zalaganje z živili.

Cveto Zaplotnik

Kranj – Na ministrstvu pozorno spremljajo dogajanje, povezano s koronavirusom, pri tem pa se osredotočajo na to, da bi bila preskrba s hrano v Sloveniji čim manj motena. »Ni nikakršnega razloga za paniko in nobene potrebe za velike nakupe hrane. Vse, kar se lahko zgodi, je to, da bo v prihodnjih dneh ali tednih motena dobava kakšnega izdelka, a preskrba s hrano nikakor ni ogrožena,« pravi ministrica Aleksandra Pivec in dodaja: »Morda naj ljudje kupijo hrano za kakšen dan več, a ne zato, ker bi jo zmanjkalo, temveč zaradi preventivnega ravnanja, da bi se čim manj zadrževali v zaprtih, javnih prostorih.«

Na ministrstvu pozivajo potrošnike, še posebej pa javne zavode in druge ustanove, da posegajo po lokalno pridelani hrani, ki ni vezana na dolge transportne poti.

Na ministrstvu svetujejo potrošnikom, da posegajo po lokalno pridelani hrani.

Težave z zalaganjem polic

Posebna koordinacijska skupina ministrstva na podlagi dostopnih podatkov ocenjuje, da ni razloga, da se potrošniki zalagajo z živili. Iz Italije še vedno poteka uvoz hrane v Slovenijo, ustavlja se zgolj tranzitni promet. Trgovine poročajo, da dobavni tokovi potekajo nemoteno in da imajo zaloge živil, težave imajo zgolj s pravočasnim zalaganjem polic, ki jih potrošniki hitro praznijo. Na ministrstvu že pripravljajo ukrepe, ki bodo v pomoč kmetijstvu in živilstvu. Ukrepe pripravljajo za reševanje razmer v mlekarstvu ter za pomoč podjetjem in kmetijam, poleg teh pa tudi ukrepe na področju zdravstvenega varstva živali in varne hrane.

Povečujejo blagovne rezerve

Vlada je na prvi seji že sprejela dva ukrepa za zagotavljanje oskrbe prebivalstva s hrano. Čeprav ima Slovenija pri mleku, mlečnih izdelkih, mesu in mesnih izdelkih visoko stopnjo samooskrbe, je sklenila, da Zavod RS za blagovne rezerve tri mesece povečuje blagovne rezerve za kratkotrajno sterilizirano mleko (mleko UHT), mlečni prah, sir, piščančje meso in mlado pitano govedo, denar za povečanje blagovnih rezerv pa bo zagotovila država iz proračunske rezerve.

Interventni ukrepi na trgu

Vlada tudi predlaga državnemu zboru, da po nujnem postopku sprejme predlog zakona o interventnih ukrepih na trgu kmetijskih pridelkov, živil, živali in gozdno-lesnih sortimentov. Zakon omogoča ministrici za kmetijstvo, da v soglasju z ministrom za gospodarski razvoj in tehnologijo omeji ali prepove prodajo slovenskih kmetijskih pridelkov, živil in živali za hrano ljudi drugi članici Evropske unije ali izvoz v tretje države, prav tako pa lahko omeji ali prepove uvoz hrane iz drugih držav Evropske unije in iz tretjih držav v Slovenijo. Predlagani zakon ji tudi omogoča, da omeji višino cene kmetijskega pridelka, živila ali živali. Če na kmetiji zaradi posledic koronavirusa ne morejo opravljati kmetijskih del, lahko ministrstvo v upravnem postopku z odločbo določi začasnega upravljavca. Kar zadeva trg gozdno-lesnih sortimentov, predlagani zakon omejuje ali prepoveduje uvoz gozdno-lesnih sortimentov, sekancev in lesnih peletov iz drugih držav članic Evropske unije in iz tretjih držav in kot dodatni ukrep določa postavitev skladišča za skladiščenje gozdno-lesnih sortimentov.

Začasno prekinjajo vnos zbirnih vlog

Kmetijsko-gozdarska zbornica zaradi zagotavljanja zdravja kmetov in zaposlenih na kmetijsko-gozdarskih zavodih začasno, do preklica, prekinja vnos zbornih vlog za neposredna in druga kmetijska plačila, prekinja pa tudi terenske naloge kontrole in selekcije v živinoreji. Javna služba bo delo opravljala še naprej, vendar le po telefonu, elektronski pošti, spletu in drugih digitalnih komunikacijah.

Zmanjšuje se prodaja pridelkov

Zbornica opozarja tudi na vse večje težave, ki jih imajo kmetje zaradi ukrepov za zajezitev širjenja koronavirusa. Ponekod imajo težave pri prodaji mleka v tujino, zmanjšuje se prodaja pridelkov v javne zavode ter neposredna prodaja, turistične kmetije beležijo veliko zmanjšanje gostov, kmetje, ki imajo zemljišča čez mejo, zaradi zaprtih mejnih prehodov težko dostopajo do svojih zemljišč.

Klasje
AKCIJA OLJE FUCHS

Trgovina Klasje vam ponuja:
- **rezervne dele za traktorje** in drugo kmetijsko mehanizacijo,
- **traktorje:** Zetor, IMT, UTB, Štore, Torpedo, Ursus, Tomo Vinkovič,
- novejše tipe traktorjev: John Deere, New Holland, Lindner, Lamborghini, Landini, Same, Steyer, Massey Ferguson, Fendt, Deutz, Hurlimann, Carraro,
- **rezervne dele za priključke:** Sip, Creina, Tehnostroj, kosilnice BCS, plugi (tuji proizvajalci),
- **ponujamo vam tudi stekla za kabine,** vse tipe akumulatorjev, olja, maziva, filtre, svetlobno opremo …,
- popravilo traktorjev in montažo stekel kabin,
- **prodajo in popravilo kardanov,** rezervne dele za kardane,
- **prodajo nožev** za freze in vrtavkaste brane,
- **rezervne dele pošljemo po pošti.**

Več informacij dobite pri nas: Klasje, d.o.o., Kranj, Cesta na Klanec 9, 4000 Kranj
Tel.: 04/2331 375, 04/2357 710, GSM: 041/628 065, 031/628 065
E-pošta: klasje@siol.net

- Odkupujemo hlodovino in celulozni les
- Opravljamo celovite sanacije gozdov
- Odkupujemo sečne ostanke in les za biomaso
- Izvajamo posek in spravilo lesa
- Gojitvena dela
- Gradnja in rekonstrukcije gozdnih prometnic
- Ugodne cene in dobri plačilni pogoji

ODKUP – POSEK, SPRAVILO IN PREVOZ LESA
Strahinj 87 – NAKLO
Tel.: 04/25 76 440
GSM: 051/358 368
info@megales.si
www.megales.si

Megales – vaš partner pri odkupu, poseku in prevozu lesa

Na Jezerskem popis rastišč velikega petelina

Lovska družina Jezersko se je vključila v projekt spomladanskega popisa rastišč divjega petelina na območju lovišča. Popisali bodo aktivne in neaktivne peteline in kure ter opisali glavne motnje na rastišču.

Cveto Zaplotnik

Jezersko – Zavod za varstvo narave sodeluje pri izvajanju projekta, ki se imenuje Life Intgegriran projekt za okrepljeno upravljanje Nature 2000 v Sloveniji. Pri tem je eno izmed projektnih območij tudi območje Natura 2000 Kamniško-Savinjske Alpe in Grintovci. Na tem območju bodo izvajali ukrepe za izboljšanje habita divjega petelina, gozdnega jereba, triprstega detla in drugih vrst. Po sklepu upravnega odbora Lovske družine Jezersko se bo v pridobivanje podatkov o stanju divjega petelina na tem območju vključila tudi Lovska družina Jezersko. Kot je ob tem dejal starešina družine Franc Ekar, bodo popisali rastišča na območju od Virnikovega Grintovca, Pečovnika, Brsne lese in Ruša do Bukovce,

Miloš Zupančič

preverjali pa bodo tudi rastišča na območjih Makekovo, Štularjeva in Jenkova planina ter Ravna Goša. Popis bodo izvajali po predpisani metodi, vsaj trikrat na vsaki lokaciji, v obdobju od 1. aprila do 20. maja. Popisali bodo aktivne in neaktivne peteline ter kure, opisali glavne motnje na rastišču ter dali predloge za izboljšanje življenjskih razmer za divjega petelina na rastišču in na širšem območju. V jezerski družini bo popisovanje rastišč vodil gospodar družine Franc Košir.

Priznanje Milošu Zupančiču

Marčno dogajanje v lovski družini pa je zaznamoval še en dogodek. Peter Belhar, predsednik Zveze lovskih družin Gorenjske, je članu družine Milošu Zupančiču izročil visoko odlikovanje Lovske zveze Slovenije, red druge stopnje. Zupančič je že več kot pol stoletja član jezerske lovske družine. Še posebej se je izkazal z organizacijo lovskega strelstva, aktiven je bil pri gradnji lovske koče na Staniču in lovskega doma na Jezerskem in bil med organizatorji in tekmovalci lovskega veleslaloma na Skutinem ledeniku.

Velika negotovost

Prodaja mleka v Italijo in Hrvaško za zdaj poteka še dokaj normalno, a je velika negotovost, kako bo v prihodnje. Odkupne cene mleka se znižujejo.

Cveto Zaplotnik

Kranj – Surovo mleko je hitro pokvarljivo blago, ki ga ni mogoče skladiščiti, ampak ga je treba čim prej predelati. V normalnih razmerah so poti od prireje do predelave in prodaje ustaljene in utečene, drugače je v kriznih časih, ko se na teh poteh postavijo različne ovire. Kako v sedanjih kriznih razmerah, ki so posledica širjenja koronavirusa, poteka prodaja mleka v sosednjo Italijo, kamor Slovenija na leto proda okrog 160 milijonov litrov mleka, in na Hrvaško, kjer letna količina znaša približno 40 milijonov litrov?

Kot je povedal Marijan Roblek, direktor Mlekopa, podjetja za trženje mleka, ki je pomemben prodajalec gorenjskega mleka v italijanske mlekarne, prodaja mleka v Italijo zdaj poteka še dokaj normalno, v okviru pogodbenih količin, a ob tem je tudi velika negotovost, kako bo s

Marijan Roblek, direktor Mlekopa

prodajo v prihodnje. Negotovost izhaja iz tega, da so italijanski potrošniki ustvarili zaloge hrane, ki ne bodo tako kmalu pošle, da je zato, ker ni turizma, potrošnja hrane manjša, da so zaprte šole in druge javne ustanove ter številni gostinski lokali, da je zaradi zaostrovanja razmer tako na naši kot na italijanski strani vse težji transport mleka ... »Odkupne cene mleka se znižujejo, ne samo na italijanskem, ampak tudi na slovenskem trgu. Posledice širjenja koronavirusa so to zniževanje cene še pospešile, verjetno pa se bo zniževanje še nadaljevalo,« ugotavlja Marijan Roblek in dodaja, da odkupovalci mleka v Sloveniji »premlevajo« tudi najbolj črni scenarij, po katerem bi se prodaja surovega mleka v tujino zaustavila. Če bi Italija in Hrvaška za slovensko mleko zaprli meje, bi bilo treba na dan predelati v trajnejše izdelke od 450 do 500 tisoč litrov mleka, vendar je problem v tem, da Slovenija za to nima dovolj predelovalnih zmogljivosti.

Prodajo mleka na Hrvaško zdaj otežuje predvsem transport, vozniki tovornjakov s cisternami mleka potrebujejo za prehod slovensko-hrvaške meje tudi po deset, petnajst ur in so pri tem ne glede na to, da prevažajo hitro pokvarljivo blago, v enakem položaju kot ostali prevozniki.

Gozdarji in koronavirus

Cveto Zaplotnik

Kranj, Bled – Zavod za gozdove Slovenije, ki ima območni enoti tudi na Gorenjskem - v Kranju in na Bledu, v času epidemije koronavirusa posluje normalno, a z nekaterimi spremembami. Uporabnike storitev prosijo, da naj ne obiskujejo pisarn in drugih lokacij zavoda, da naj se izogibajo fizičnim stikom in da naj stik z zaposlenimi vzpostavijo po elektronski pošti ali preko telefona. E-naslovi ter stacionarne in mobilne številke vseh revirnih gozdarjev in vodij krajevnih enot bodo v tem tednu objavljene na spletnih straneh območnih in krajevnih enot. Izbira drevja za posek, izdaja odločb za dela v gozdu in izvajanje potrebnih del, vključno s spomladansko sadnjo in nego gozda, potekajo v omejenem obsegu, lastniki gozdov pa naj ne glede na to redno pregledujejo gozdove, da bi jih obvarovali pred čezmernim širjenjem lubadarja. Javne razgrnitve osnutkov gozdarskih in lovskih načrtov bodo potekale po prilagojenem postopku. Javni dogodki in prireditve, ki jih organizira zavod, so odpovedani ali so prestavljeni na kasnejši datum.

Teden slovenske drame prestavljen

Jubilejni, petdeseti Teden slovenske drame je prestavljen na kasnejši termin, zadnja predstava sezone Škofjeloški pasijon pa tako rekoč nared za uprizoritev.

Igor Kavčič

Kranj – Konec prejšnjega tedna so iz Prešernovega gledališča sporočili, da je petdeseti Teden slovenske drame, ki naj bi se že po tradiciji začel 27. marca, na svetovni dan gledališča, in trajal do 6. aprila, odpovedan. Odločitev so sprejeli v skladu s trenutnim razvojem dogodkov in ukrepi Ministrstva za zdravje glede povečane stopnje tveganja prenosa koronavirusa. Že v skladu z Odredbo o prepovedi zbiranja na prireditvah v javnih prostorih ministra za zdravje, ki prepoveduje prireditve v javnih prostorih zaprtega tipa, kjer se zbere več kot sto ljudi (izdana 9. marca), so v Prešernovem gledališču do nadaljnjega odpovedali tudi vse predstave na velikem odru gledališča in prav tako v Stolpu Škrlovec. K temu dodajajo, da bodo že kupljene vstopnice za odpovedane redne in festivalske predstave veljavne tudi za nadomestne termine, če pa bodo obiskovalci želeli vračilo kupnine, jim jo bodo vrnili.

Odpoved Tedna slovenske drame v predvidenem terminu je bila le še vprašanje časa. »Že ko je vlada sprejela omenjeno odredbo, sem vedela, da bo prišlo do tega, a majhno upanje je kljub temu tlelo. Upanje vseeno umre zadnje. Takrat sem se odločila, da počakamo z odločitvijo do trenutka, ko bi nastali dodatni stroški s čakanjem. Ko pa je vlada sprejela odločitev, da se s ponedeljkom zaprejo vzgojno-izobraževalne ustanove, je bilo jasno, da tudi festivala konec marca ne bo,« je povedala direktorica Prešernovega gledališča, Mirjam Drnovšček. »Priprave na festival so seveda bile v zadnji fazi. Program je bil sestavljen, prav tako vsi dogovori z nastopajočimi in sodelujočimi, razstava in jubilejni katalog v zadnji fazi. Prav tako je bila pripravljena že vsa promocija festivala.«

Trenutni termin za izvedbo predstavljenega jubilejnega Tedna slovenske drame je mesec junij. »Izbrali smo ga glede na naše obveznosti do abonentov in razpoložljivost odra. Glede na situacijo pa je seveda tudi ta termin sedaj vprašljiv. Mislim, da se moramo sedaj vsi umiriti in počakati, kako se bodo razmere odvijale,« poudarja Drnovščkova, ki za zdaj še ne more veliko reči o drugih, predvsem finančnih posledicah odpovedi festivala, saj so se v zadnjih dneh predvsem ukvarjali z obveščanjem javnosti in vseh udeležencev, ki jih ni malo. »Veliko je bilo najavljenih tudi gostov iz tujine,« dodaja sogovornica. »Tudi konkretnih navodil pristojnih institucij še nimamo, le od države smo dobili poziv, da jih obvestimo o višini izpada prihodka za primer, če bo gledališče zaprto za 14 dni in za primer zaprtja za en mesec. Ni pa bilo poziva za izračun, koliko dodatnih stroškov bomo zaradi tega imeli. Vse se je odvijalo nekako kaotično in mislim, da bo sedaj prišel čas, ko se bomo lahko v miru ukvarjali s tem.«

Mirjam Drnovšček lani poleti na predstavitvi aktualne gledališke sezone. / Foto: Tina Dokl

Škofjeloški pasijon pripravljen

Že nekaj časa na odru Prešernovega gledališča potekajo tudi vaje za zadnjo predstavo letošnje sezone, ta naj bi hkrati tudi odprla festival, igro Škofjeloški pasijon patra Romualda in v režiji Jerneja Lorencija. Vaje smo končali v petek, ko je bilo jasno, da tudi premiere z omejenim številom gledalcev ne bo. Ob tem Drnovščkova poudarja tudi varnostni moment: »Igralci na odru so v zelo tesnem kontaktu in nima smisla, da se izpostavljajo nevarnosti. Sem pa vesela, da je predstava tako rekoč narejena, in ko bodo izredne razmere mimo, jo bo ekipa verjetno lahko v enem tednu pripeljala do konca. Je pa pomenljiv naslov Škofjeloški pasijon. Je pasijon vseh nas v tem času.«

Gledališče bo torej v prihodnjih dneh zaprto za obiskovalce, do omejitev pa bo prišlo tudi pri zaposlenih. »Vsi v upravi gledališča razen mene in organizatorke od petka delajo od doma. V tem tednu pa bo tehnično osebje, če ne bo drugačnih navodil, dokončalo scenografijo za Škofjeloški pasijon ter uredilo stvari, za katere med rednim delovnim tempom ni časa oziroma možnosti,« še dodaja Mirjam Drnovšček, ki gledališki publiki želi, da mirno, odgovorno in pozitivno preživi ta krizni čas. »Naj ga izkoristijo za kvaliteten čas s svojimi najbližjimi, mogoče nas bo koronavirus tega naučil. In ko bo nevarnost mimo, upam, da se bomo velikokrat kvalitetno družili tudi skupaj v gledališču.«

O treh Vurnikih še v knjižici

Razstava Rodbina Vurnik in Kranj, ki je bila v Mestni Knjižnici Kranj na ogled lani septembra, je dobila nadgradnjo v katalogu. Tako kot razstavo ga je pripravila in uredila Petra Puhar Kejžar.

Igor Kavčič

Kranj – Razstavo z naslovom Rodbina Vurnik in Kranj je spodbudil vsakoletni domoznanski september, ki ga pripravljajo po slovenskih knjižnicah. V Mestni knjižnici Kranj so razmišljali, da bi lahko kot osrednja gorenjska knjižnica s pomembno zbirko in dejavnostjo, posvečeno Gorenjski, poleg gostujočih razstav in manjših predstavitev vsako leto realizirali tudi eno večjo razstavo v lastni produkciji. »Knjižnice namreč zadnje čase s svojo širitvijo dejavnosti, pridobitvijo privlačnih prostorov in rastočim obiskom postajamo najbolj obiskani kulturni prostori v svojih okoljih, zato so naše razstave nadpovprečno dobro obiskane. Ko sem iskala temo za razstavo, se mi je oko hitro zabliskalo ob treh obletnicah velmož iz rodbine Vurnik,« pojasnjuje Petra Puhar Kejžar, avtorica razstave in zdaj tudi kataloga, pravzaprav pa lične knjižice na petdesetih straneh, v kateri besedilo dopolnjujejo tudi številne fotografije.

Raziskovalni izziv

Pri snovanju razstave, deloma pa tudi kasneje knjižice, je avtorico in sodelavce nekoliko priganjal čas, saj raziskovalnih izzivov ni manjkalo. »Projekt je imel rok izvedbe, priprava razstav pa v knjižnici seveda ni primarno delo. Po drugi strani pa je to idealen prostor za raziskovanje, saj je vse na dosegu roke – knjige, časopisi, elektronske baze podatkov … Povrhu sem naletela na izjemno prijazno sodelovanje sorodnih ustanov (Zgodovinskega arhiva v Kranju, Gorenjskega muzeja s svojo fototeko, Narodne galerije v Ljubljani) in posameznikov (umetnostnega zgodovinarja dr. Andreja Smrekarja, arhitekta dr. Borisa Leskovca in drugih poznavalcev Vurnikovih). Prednost naše knjižnice je tudi močna strokovna ekipa – lahko bi rekla, da ''vsi skupaj vse vemo'', tako tudi vse vizualne elemente komunikacije oblikujemo in promoviramo sami. S sodelavko Lucijo Podbrežnik sva tako lahko realizirali tudi oblikovno ličen izdelek.«

Foto: Vito Pretnar

Petra Puhar Kejžar s katalogom Rodbina Vurnik in Kranj

Kot je dejala Puhar Kejžarjeva, je uživala pri razbiranju nadvse zanimivih virov, ki so jo nezadržno vodili od enega Vurnika k drugemu. Predstavljeni so tako podobar in kipar Janez Vurnik starejši (lani so beležili dvestoto obletnico rojstva) kot podobar in konservator Janez Vurnik mlajši (170. obletnica rojstva) in nam najbolj znani arhitekt Ivan Vurnik (135. obletnica rojstva). »Kot bi raziskoval jamski svet, brez konca, za vsakim odkritim rovom je misel, da je za zadnjim stalaktitom morda še ena dvorana. Največ znanega je seveda o Ivanu Vurniku, ki je pomembno vplival tudi na Kranj. Tu me je najbolj vznemiril Narodni dom (sedanji Storžič), stavba, ki me je izzivala že od nekdaj – pravzaprav je bila prav ta zgodba tista, ki me je ob treh obletnicah najbolj gnala k raziskovanju. Zanimivo je poglavje o Vurnikovem urbanizmu. Danes najbrž le malokdo ve, da je Ivan Vurnik med obema vojnama zasnoval celovit urbanistični načrt za Kranj. Niso ga v celoti realizirali, a nekatere njegove genialne rešitve so vidne še danes. Ob prebiranju teh gradiv sem pomislila: po desetletjih precej stihijskega razvoja mesta je skrajni čas za novega Vurnika.«

Odličen odziv na razstavo

»Poleg vseh vsebinskih, imenskih in oblikovnih metamorfoz te hiše me je presenetila še z uganko! Iz Vurnikovih načrtov, ki jih hrani Zgodovinski arhiv, in fotografij prvotno realizirane stavbe je namreč razvidno, da so ti povsem različni. Zakaj je Ivan Vurnik spremenil načrte, ne vem – razlogov v danem času nisem našla,« razlaga avtorica razstave in knjižice; da je bil seveda najlepši trenutek raziskovanja, ko je razstava ugleda luč sveta. »Odziv obiskovalcev je bil res čudovit. Še posebno nas je ganil obisk vnukinje Ivana in Helene Vurnik gospe Mirjane Žumer Pregelj, ki je projekt pokomentirala z besedami, da takega pregleda nad vsemi tremi generacijami še ni bilo.«

Prav dober odziv na razstavo je bil tako velik in navdušujoč, da so se v knjižnici naknadno odločili še za tisk brošure – saj razstava ni več na ogled, knjižica pa ostane. Ta je zasnovana tako kot razstava, saj so želeli ohraniti prav vse, o čemer je pripovedovala. V knjižnici so se odločili, da bosta ena razstava in kasneje tudi knjižica o njej njihov vsakoletni prispevek k domoznanski dejavnosti. »Zgodovina je zanimiva, še zlasti, če razkriva dejstva iz našega neposrednega okolja. Poleg muzejev, arhivov in drugih ustanov smo tudi knjižnice tiste, ki na tem področju lahko ljudem damo veliko,« je prepričana Petra Puhar Kejžar. Ob večjem povpraševanju bodo razmislili tudi o ponatisu. Vsi izvodi knjižice so namreč že pošli, nekaj pa jih je v knjižnici na voljo za izposojo.

Biatlonci zadovoljni s sezono

Med zadnjimi zimskimi športniki so minulo soboto sezono v Kontiolahtiju zaključili tudi biatlonci, na zadnji zasledovalni tekmi pa je bil najboljši od naših Klemen Bauer.

Vilma Stanovnik

Kranj – Prav na zadnji tekmi biatlonskega svetovnega pokala v Kontiolahtiju je padla tudi odločitev o dobitniku velikega kristalnega globusa. V igri zanj sta bila Martin Fourcade, ki je v soboto zaključil bogato tekmovalno kariero, in Norvežan Johannes Thingnes Boe, ki je na koncu vendarle preprečil sanjsko slovo izjemnega Francoza. Fourcade je namreč na svoji zadnji tekmi v karieri slavil zmago, v cilju pa je nestrpno pričakoval, kaj se bo zgodilo slabe pol minute za njim, saj bi za nov veliki kristalni globus J. T. Boe moral biti slabši kot četrti. A Norvežanu je uspelo priteči prav na četrto mesto in je tako osvojil veliki kristalni globus.

Odlično je sezono sklenil tudi naš Klemen Bauer, ki je osvojil 21. mesto. Prav tako je z zaključkom lahko zadovoljen Miha Dovžan, ki je na zadnji tekmi s 34. mestom prišel do novih točk za svetovni pokal. Se je pa zadnja tekma ponesrečila Jakovu Faku, ki je na prvem strelišču naredil veliko napako in prva dva strela poslal v sosednjo tarčo. Skupaj je moral kar šestkrat v kazenski krog ter z 38. mestom ujel tri točke za svetovni pokal. Rok Tršan je sezono osvojil petdeseto mesto.

Naš najboljši na zadnji preizkušnji sezone je bil Klemen Bauer. / Foto: Gorazd Kavčič

Naša dekleta so sezono zaključila že v petek s sprintom, naša najboljša pa je bila Polona Klemenčič, ki je z 61. mestom zgolj za sekundo zgrešila sobotni nastop na zasledovalni tekmi.

»Sezona se je zaključila, z njo smo lahko delno zadovoljni. Nismo sicer uresničili čisto vsega, kar smo si zadali, ampak je pa viden napredek. Viden je napredek pri Jakovu od lanske sezone. Letos je bil sicer cilj stopničke, bil je blizu. Dvakrat četrto in peto mesto, ni veliko manjkalo do stopničk, a to je vseeno lep korak naprej po lanski slabši sezoni. Tudi kar se ostalih fantov tiče, so predvsem v ekipnih nastopih prikazali vrhunske predstave in borbo ter odlične rezultate,« je o sezoni povedal trener Uroš Velepec in dodal, da so, kljub temu da so nedeljske preizkušnje odpadle, veseli, da se je sezona končala, saj tako fantje kot dekleta niso bili več toliko pri stvari, kot bi si želeli, ker je bilo ogromno govora o tem, da se zapirajo meje in vsi so želeli čim hitreje domov.

Z medaljo z balkanskega prvenstva

Jaka Taler je prejšnji konec tedna na balkanskem prvenstvu v karateju v Srbiji osvojil bronasto medaljo.

Vilma Stanovnik

Studor – Prejšnjo nedeljo se je v Beogradu zaključilo 22-balkansko prvenstvo v karateju za člane in veterane, na njem pa je Slovenijo zastopalo 13 tekmovalcev, ki so se pomerili v katah in borbah. Med njimi se je izkazal tudi dvajsetletni Jaka Taler iz Studora v Bohinju, ki je domov prinesel bronasto medaljo. Priboril si jo je v borbah v kategoriji do šestdeset kilogramov.

Jaka Taler, ki je končal srednjo Turistično šolo v Radovljici in študij nadaljuje na Ekonomski fakulteti v Ljubljani, je opravil tudi šolanje za športnega trenerja karateja in si pridobil naziv strokovni delavec 1. »S karatejem sem se začel ukvarjati že pri rosnih šestih letih v domačem Shotokan karate klubu Bohinj v Bohinjski Bistrici,« pravi Jaka, ki se je s pridnim delom in športno zagnanostjo kmalu pridružil klubski tekmovalni ekipi, ki je leta 2010 za svoje uspehe prejela častni znak Občine Bohinj.

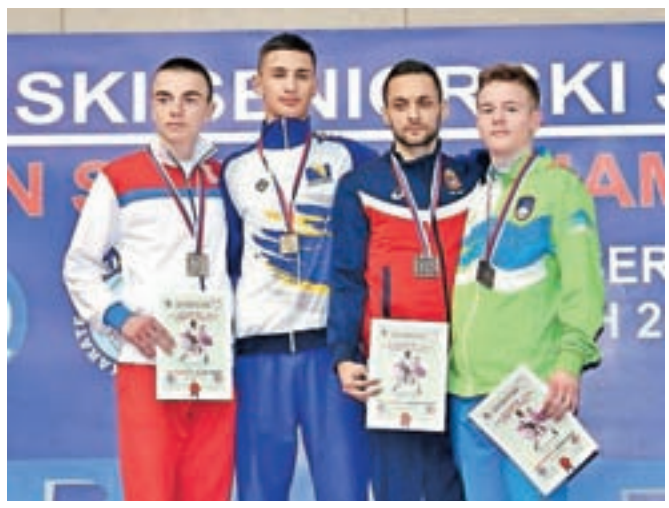

Jaka Taler (desno) iz Shotokan karate kluba Bohinj si je med člani v borbah priboril bronasto medaljo. / Foto: arhiv Jaka Talerja

Svoje uspehe je Jaka Taler nadgrajeval tako doma doma in v tujini. Kot mladinec je osvojil tretje mesto na svetovnem pokalu za mlade v Umagu. Prav tako je večkrat postal državni prvak v borbah in katah ter pokalni zmagovalec. Zadnja leta se uvršča med prve tri v točkovanju za karateista leta. Na lanskem balkanskem prvenstvu je v kategoriji U21 osvojil tretje mesto v borbah in letos uspeh ponovil še v članski kategoriji.

Sezono zaključili tudi deskarji

Vilma Stanovnik

Kranj – Potem ko so sezono svetovnega pokala zaradi odpovedi zadnjih tekem (Livigno, Winterberg, Spindleruv Mlyn) že prej končali alpski deskarji in deskarji prostega sloga, se je s tekmo za svetovni pokal v deskarskem krosu minulo soboto v švicarskem Veysonnazu zaključila letošnja sezona svetovnega pokala v deskanju na snegu. Slovenci v tej disciplini v svetovnem pokalu v zadnjih letih nimamo predstavnikov.

V alpskih disciplinah sta v olimpijskem paralelnem veleslalomu globus osvojila Nemka Ramona Theresia Hofmesiter in Italijan Roland Fischnaller v paralelnem slalomu pa je pripadel Švicarki Julie Zogg in Avstrijcu Andreasu Prommegerju. Tako kot v veleslalomskem seštevku sta bila tudi v skupnem seštevku paralelnih disciplin najboljša Hofmeisterjeva in Fischnaller. Od naših je bila Gloria Kotnik 14. v veleslalomu in 16. v slalomu ter 14. skupno, Tim Mastnak je bil 16. v veleslalomu, 11. v slalomu in 16. skupno, Žan Košir je bil 25. v veleslalomu in 53. v slalomu ter 26. skupno, Rok Marguč je bil 33. v veleslalomu, 26. v slalomu in 31. skupno, Jernej Glavan pa je bil 68. v veleslalomu in 71. skupno.

Vstopnice za Planico bodo veljale na novih tekmah

Že kupljene vstopnice za tekme v Planici bodo veljale na nadomestnem tekmovanju, kupci pa imajo možnost, da zahtevajo vračilo denarja.

Vilma Stanovnik

Planica – Kot smo že poročali, je svetovno prvenstvo v smučarskih poletih, ki bi moralo ta konec tedna potekati v Planici, prestavljeno.

»Vse imetnike že kupljenih vstopnic obveščamo, da bodo omenjene vstopnice veljale za nadomestno tekmovanje FIS svetovnega prvenstva v smučarskih poletih v Planici. Kupci pa imajo tudi možnost, da vračilo denarja zahtevajo na prodajnem mestu, kjer so vstopnice kupili,« so sporočili iz Smučarske zveze Slovenije in pojasnili, da bodo vstopnice za svetovno prvenstvo v smučarskih poletih Planica 2020 veljale za nadomestno tekmovanje svetovnega prvenstva v smučarskih poletih v Planici. Tekmovanje bo potekalo v sezoni 2020/21. Več informacij o nadomestnem tekmovanju bo objavljenih na spletni strani www.planica.si.

»Kupci, ki želijo povrnjen znesek kupnine, lahko to storijo po 1. aprilu na prodajnih mestih oziroma tam, kjer je bila vstopnica kupljena, skladno s splošnimi pogoji nakupa uradnih prodajalcev. Rok za uveljavljanje vračila kupnine bo do vključno letošnjega 31. avgusta,« pravijo na Smučarski zvezi Slovenije in dodajajo, da bodo tudi v tem primeru podrobna navodila v nekaj dneh objavljena na spletni strani www.planica.si in pri prodajalcih vstopnic.

»Organizatorji smo stežka sprejeli odločitev o odpovedi tekmovanja, a dodajamo, da sta zdravje in dobro počutje športnikov ter vseh drugih udeležencev na prvem mestu.

Zaradi velike finančne škode, ki smo jo utrpeli, so lahko ogrožene prihodnje prireditve, predvsem pa razvoj skakalnega športa v Sloveniji. Zato vsi, ki bi želeli finančno podpreti smučarske polete v Planici, skakalce in mlade talente, lahko donirajo finančna sredstva s SMS-sporočiloma PLANICA5 (5 evrov) ali PLANICA1 (1 evro) na številko 1919 ali jih nakažejo neposredno na TRR Smučarske zveze Slovenije – Organizacijskega komiteja Planica št. SI56 3000 0010 8786 894, odprt pri Sberbank banka, d. d., (namen: DONACIJA PLANICA, sklic: 00 75000),« še pravijo organizatorji in dodajajo, da se lahko za vse morebitne nejasnosti in vprašanja pri vračilu vstopnic ali donacijah obrnete na elektronski naslov: planica@sloski.si.

Lampičeva je tretja sprinterka sezone

Vilma Stanovnik

Kranj – Koronavirus je skrajšal tudi urnik svetovnega pokala v teku na smučeh. Celotna kanadsko-ameriška turneja je bila odpovedana, zadnja odpoved je prišla za sprinta v kanadskem Quebecu, kjer je bila sicer zbrana že vsa konkurenca, ki je odpotovala onstran Atlantika. V tej posadki je bila tudi naša ekipa na čelu z Anamarijo Lampič, za katero je fantastična sezona, ki jo je kronala z dvema zmagama na sprintih v Lenzerheideju in Val di Fiemmeju, osvojila je sprinterski seštevek Tour de Skija, v skupnem seštevku sprinta je končala na tretjem mestu. V skupnem seštevku je po 33 tekmah sezono končala na 12. mestu.

Naša druga najboljša je Katja Višnar, skupno 46., točk pa sta se letos razveselili še Alenka Čebašek in Vesna Fabjan, obe na sprinterskih preizkušnjah. Prepričljivo je zmagovalka svetovnega pokala postala Norvežanka Therese Johaug.

Anamarija Lampič je sezono kronala z dvema zmagama na sprintih v Lenzerheideju in Val di Fiemmeju, dobila je sprinterski seštevek Tour de Skija, v skupnem seštevku sprinta pa je osvojila tretje mesto.

V moški konkurenci je bil odličen Miha Šimenc, ki je na sprintu v Äreju s sedmim mestom postavil izid kariere, osmi je bil v Val di Fiemmeju, skupno pa je s 105 točkami končal na 53. mestu svetovnega pokala, v sprintu pa je zasedel 21. mesto. Točke je že na prvi tekmi sezone in potem še v Planici osvojil Janez Lampič. Prvo skupno zmago je osvojil 23-letni Rus Aleksander Bolšunov.

Planinski izlet: Snežnik (1796 m n. m.)

Najvišji vrh Krasa

O njem je Valvasor zapisal: »Ta gora, ki ima za soseda grad z istim imenom, je čisto šiljasta in pravi nebni sveder, saj te tako poviša, da se z njenega vrha po vsej deželi naokoli lahko z očmi sprehajaš, dà, vidne žarke lahko pošiljaš preko morja, v Italijo, Dalmacijo, na Hrvaško, v Turčijo in povsod naokoli. Leži na hrvaški meji in goji grozotne divjadi ...«

Jelena Justin

Danes bomo obiskali najvišji vrh Krasa, trenutno še sneženi vrh. Zaradi izpostavljene lege na njem lahko pozimi doživite pravi utrip visokogorja, z močnim vetrom, ledom in obilico snega. Po več letih me je pot ponovno zanesla v ta del Slovenije in Snežnik me je pričakal v vsem svojem sneženem in sončnem sijaju. Divjad, o kateri je govoril Valvasor, je v tamkajšnjih gozdovih še prisotna. Če bomo sestopili recimo v Leskovo dolino, se bomo gibali po območju medveda, prisotni pa so tudi volkovi.

Snežnik je najvišji nealpski vrh v Sloveniji, ki se skriva v prostranih gozdovih, v bližini Mašuna. Najlažji je dostop skozi Ilirsko Bistrico in čez Sviščake. Če nas moti gneča proti Ilirski Bistrici, še posebej poleti, se v Pivki odcepimo proti Knežaku, preko katerega se pripeljemo direktno v center Ilirske Bistrice, kjer zavijemo levo v breg. Čaka nas približno dvajset kilometrov ceste, od tega več kot deset kilometrov urejenega makadama. Vsa križišča so zelo dobro označena s smernimi tablami, tako da zgrešiti praktično ne moremo. Turistično središče Sviščaki leži na nadmorski višini 1242 metrov. Parkiramo pri planinskem domu in se odpravimo po makadamski cesti v smeri markacij proti Snežniku.

Koča Draga Karolina pod vrhom Snežnika je bila 8. marca 2020 odeta v snežen oklep. / Foto: Jelena Justin

Pot poteka mimo vikendov, pri kapelici sv. Gabrijela pa zavijemo desno. Pot se odcepi s ceste. Hoja v spodnjem delu je udobna, saj je položna, nezahtevna in lepo speljana. Še enkrat bomo prečkali cesto in nadaljevali naprej po planinski poti, ki v tem delu poteka po gozdu. Senca je dobrodošla, in izkoristimo jo, saj jo bomo proti vrhu pogrešali. Kratki klančki nam bodo rahlo dvignili pulz, a pot se bo kmalu spet položila.

Planinska pot se bo ponovno srečala s cesto, ki je v tem delu precej slaba in strmejša. Pred seboj bomo gledali Mali Snežnik. Naj nas ne zavede; to še ni vrh, ki ga bomo danes dosegli. Makadam se konča na sedlu, kjer je čudovit razgled proti vrhu, obenem pa je to tudi Botanični rezervat. Markirana pot poteka med pritlikavimi borovci in pripravimo se, če bomo šli poleti, da bo vroče kot v kotlu. Pot je skalnata, drušcino pa nam bo delala čudovita flora. Proti vrhu je pot vse bolj skalnata, zahtevnejša, predvsem pa vroča, saj ni nikjer sledu o senci, ki nas je spremljala v spodnjem delu poti. Trud in znoj, ki sta spremljevalca poti, sta poplačana, ko se na vrhu Snežnika odpre razgled na vse strani neba; ko vidimo celotne Julijske Alpe, vključno s slovenskim očakom, Karavanke, Kamniško-Savinjske Alpe, primorske hribe. Pogled proti jugu se ustavi na Učki, v Kvarnerskem zalivu. Vidimo otoke Krk, Cres, Lošinj. Ob kristalno jasnem dnevu bomo opazili celo greben Velebita.

S sedla se nam odpre čudovit pogled na vrh Snežnika s planinsko kočo. / Foto: Jelena Justin

Veter je na Snežniku izredno močan in ustvarja zanimiva snežena okrasja. / Foto: Jelena Justin

Ker nas na Sviščakih čaka vaš jekleni konjiček, poteka pot sestopa po poti vzpona. Zaradi prevoza je logistično zahtevno, če sestopimo v Leskovo dolino, na notranjsko stran, ko se z vrha spustimo proti jugovzhodu.

Vzpon na Snežnik je lahka in dobro označena pot. Ker je v zadnjem delu strmejša, se bomo v poletni vročini dodobra spotili, zato ne pozabimo na zaščito za glavo in kremo za sončenje. S Sviščakov je do vrha približno ura in pol do dve uri hoje, premagali pa bomo 550 višinskih metrov. Na vrhu je Koča Draga Karolina, za katero skrbi PD Ilirska Bistrica.

Nadmorska višina: 1796 m
Višinska razlika: 550 m
Trajanje: 4 ure
Zahtevnost: ★★★★★

Glasova Kolesarjenja

Krpanje zračnice na kolesu

Grega Flajnik

V času, ko je zaradi koronavirusa najbolj, da smo doma, je čas, da se naučimo nekaterih opravil (ali obnovimo znanja), za katera navadno nimamo časa. Predlagam, da obnovite svoje znanje zamenjave in krpanja zračnice na kolesu. Za krpanje zračnice potrebujete dva vzvoda (»pajserčka«), lepilo, gumijasto krpo (zaplato, »fliko«), brusni papir in tlačilko za zrak.

Najprej previdno snamete kolo s prazno zračnico s kolesa. Kolo vedno položite na tla na tisto stran, kjer ni menjalnika – ta je namreč najbolj občutljiv del kolesa. Nato odvijete ventil na prazni zračnici, da iztisnete ves preostali zrak iz nje. Z vzvodom pojdite pod rob pnevmatike (plašča) tako, da vzvod pazljivo vtaknete med pnevmatiko in obroč kolesa. Zaviti del vzvoda mora biti obrnjen navzgor. Nato vzvod potisnite navzdol, da privzdignete pnevmatiko in ta skoči iz ležišča in z obroča. Vzvod, še vedno zataknjen za rob pnevmatike, z drugim koncem zataknite (učvrstite) za napero (»špico«) kolesa, da pnevmatika ne skoči nazaj na staro mesto.

Osnovno orodje za krpanje zračnice

Vzemite drug vzvod in postopek ponovite tam, kjer se stikata pnevmatika in obroč kolesa. Ko pnevmatika skoči z obroča, z vzvodom zgolj nežno potegnite po vsem obodu kolesa med kolesom in pnevmatiko in pnevmatika bo tako sneta po vsej dolžini oziroma po celotnem obodu. Poškodovano zračnico potegnete iz pnevmatike in jo zopet napolnite z zrakom. Po navadi je luknja v zračnici dovolj velika, da takoj opazite, kje pušča. Mesto z luknjo označite in do konca izpustite zrak iz zračnice. Nato poškodovano mesto na zračnici obrusite z brusnim papirjem in nanesite lepilo v velikosti gumijaste krpe, tudi na krpo nanesite lepilo. Ko se lepilo delno posuši (približno 5 minut) nalepite krpo na zračnico tako, da je luknja v sredini. Zgladite robove krpe in odstranite folijo. Medtem ko čakate, da se lepilo posuši, z roko temeljito preverite pnevmatiko (plašč), da v njej niso ostali tujki, ki so povzročili predrtje zračnice.

Potem zakrpano zračnico najprej pri ventilu vstavite nazaj v pnevmatiko. Poskrbite, da bo celotna zračnica lepo ležala v pnevmatiki in ne bo nikjer zavita ali stisnjena med pnevmatiko in obroč. Nato pri ventilu pnevmatiko vstavite nazaj v obroč, da se njen rob zatakne za rob kolesa. To nadaljujete po celotnem obodu, da se pnevmatika zatakne za rob obroča po vsem obodu. Potem vzemite zračno tlačilko in začnite polniti zračnico. Najprej jo le rahlo napolnite (do 20 psi), nato pa preverite, ali je pnevmatika lepo sedla na obroč in da ni zračnica kje ujeta med pnevmatiko in kovino. Če je vse v redu, napolnite pnevmatiko do konca glede na svojo težo in razmere na cestišču. Pritrdite obroč na kolo in ne pozabite preveriti zavor. Če ste dobro opravili delo, boste lahko še dolgo kolesarili, sicer pa boste kmalu ponovili vajo.

Kako snamemo pnevmatiko

Ljubiteljica gora in gibanja v naravi

Mojca Koligar iz Kranja je gorska tekačica leta 2019 v Sloveniji. Že celo življenje je tako ali drugače povezana s športom, tekmovalno pa od leta 2017. Takrat je zaključila poglavje na poslovnem področju in potrebovala nov izziv. Našla ga je v trail teku. Že na prvi tekmi je premagala vse – tudi moške, kar ji je dalo dodatnega zagona. »Narava in gore so moja velika ljubezen, učitelj in navdih,« pravi gorska tekačica, katere vodilo v življenju so misli Nejca Zaplotnika.

Maja Bertoncelj

Kranj – Mojca Koligar v tekmovalnem športu in rekreaciji še ni dolgo, je pa dosegla že kar nekaj uspehov, med drugim je v gorskem teku aktualna balkanska in državna prvakinja ter slovenska gorska tekačica leta 2019.

Ste kar znano ime v tekaških krogih. Kako bi se predstavili, kaj je tisto, kar bi poudarili o sebi?

Ne bi rekla, da sem znano ime v tekaških krogih, sem pa kar znana med gorskimi in trail tekači. Tudi zato, ker sem bila v letih 2017–2019 članica slovenske reprezentance v gorskem teku in gorskem maratonu ter zastopala Slovenijo na evropskih in svetovnih prvenstvih. Rojena sem leta 1982 v Novem mestu. Odraščala sem na manjši kmetiji v vasici blizu Šentjerneja. Da sem pristala v Kranju, je kriv študij na Fakulteti za organizacijske vede, da sem ostala, pa je zaslužen partner Robi. In gore. Sem aktualna državna in balkanska prvakinja v gorskem teku, najboljša gorska tekačica leta 2019, po izobrazbi univerzitetna diplomirana organizatorka dela, sicer pa velika ljubiteljica gora in gibanja v naravi ter organizacije športno-rekreativnih projektov ter dogodkov. Moj hobi so potovanja, obiski različnih delavnic na temo osebne rasti, podjetništva in naravnih oblik zdravljenja. Želja po samoizpopolnjevanju, osebni rasti, odkrivanje nečesa novega, izboljšanje svojih sposobnosti in pripravljenosti ter pridobivanje novih veščih so tisti motivacijski dejavniki, ki mi dajejo zagon v vsakdanjem življenju. Sledim temu, da je človeški organizem ustvarjen za gibanje in deluje pravilno, če ga je v njegovem vsakdanjem življenju dovolj. Prispeva k skladnemu razvoju duha in telesa vsakega posameznika. Osebno odgovornost za kvaliteto življenja in zdravja želim približati slehernemu posamezniku.

Pogled na leto 2019: kako uspešno je bilo za vas v športnem smislu?

Sezono 2019 bi težko ocenila kot zelo uspešno, saj sem na evropskem prvenstvu v gorskem teku, ki je bil glavni cilj sezone, plačala davek neprilagojenosti na višino in z dvajsetim mestom zaostala za osebnimi pričakovanji. Sem pa imela odličen začetek in spodbuden zaključek sezone. Vmes veliko trdega dela, postopnega napredka, ponovne prekoračitve meje s poškodbo in vsakodnevno spopadanje z bolečino. Za konec sezone pa iskanje pravega tekaškega koraka, nabiranje moči in hitrosti ter nepopisno veselje, ko znova stečeš brez bolečine. Za največje uspehe štejem naslov balkanske prvakinje, zmago na državnem prvenstvu v gorskem teku in nekaj dobrih uvrstitev v mednarodnem merilu, kot je šesto mesto na tekmi svetovnega pokala Grossglocknerlauf.

Vaša tekmovalna pot še ni tako dolga. Prva tekaška tekma, kako se je izšlo in zakaj odločitev za tekmovanja?

Leta 2017 sem zaključila poglavje na poslovnem področju in potrebovala nov izziv. Tokrat osebni. Odločila sem se, da se preizkusim v trail teku. Prvi tekmovalni je bil trail v zasavskih hribih, Knap trail. Zmagala sem in premagala tudi vse fante, kar mi je dalo kar nekaj zagona. Všeč pa mi je bila tudi socialna komponenta, ki sem jo zaznala. Od takrat naprej sem se še toliko bolj zagnano lotila gorskega teka, zmagala na državnem prvenstvu in se uvrstila v reprezentanco za evropsko prvenstvo na Veliki planini.

V športu pa ste verjetno že celo življenje?

Drži. V osnovni šoli sem trenirala atletiko, se v četrtem razredu specializirala za skok v višino, kjer seveda nisem imela nobenih pogojev za uspeh, saj sem bila premajhna. Sem pa postala državna prvakinja v svoji kategoriji. Po prehodu v srednjo šolo sem zapustila atletske vode in tekla le še občasno. S študijem in selitvijo na Gorenjsko pa se je marsikaj spremenilo, obzorja gibanja so se razširila. Spoznavala sem nove športe, od plezanja, padalstva do turnega kolesarjenja. Gibanje je postalo moj dnevni spremljevalec. Na začetku sem pretežno tekla v gozdu in po polju ter zahajala v hribe v okolici Kranja. Tek je bil neke vrste sprostitev in odmik od vsakdanjih težav. Pogosto sem med tekom našla nove rešitve obstoječih težav, problemi so izgubili težo in rodile so se nove ideje. V zadnjih letih pa sem prešla z ravninskega teka po asfaltu in makadamu na trail tek v hribih in gorah.

Od prve tekme do danes vseskozi napredujete. Kaj je vaš recept za uspeh?

Napredujem res, a morda ne tako hitro, kot bi si želela, saj so me že dvakrat ustavile poškodbe. Leta 2018 sem izgubila polovico sezone zaradi stresne frakture medenice, leta 2019 tretjino sezone zaradi vnetja v stopalu. Zdi se mi pomembno, da sem ugotovila, da so razlog za poškodbe telesna nesorazmerja in šibkost določenih mišičnih skupin. Odpravi tega se sedaj tudi veliko posvečam. Na splošno pa bi recept za uspeh v gorskem teku pripisala trdemu delu, vztrajnosti in potrpežljivosti.

Mojca Koligar je bila razglašena za gorsko tekačico leta 2019. / Foto: Primož Pičulin

»Sledim temu, da je človeški organizem ustvarjen za gibanje in deluje pravilno, če ga je v njegovem vsakdanjem življenju dovolj. Prispeva k skladnemu razvoju duha in telesa vsakega posameznika. Osebno odgovornost za kvaliteto življenja in zdravja želim približati slehernemu posamezniku.«

Se je v teh letih spremenil vaš odnos do športa?

Odnos se je precej spremenil, saj sem bila prej v vlogi organizatorke, spremljevalke in opazovalke, danes sem v vlogi akterke. Na lastni koži preizkušam različne metode in iščem pravo mejo treninga, regeneracije in tekmovanj. V teoriji je vse dokaj enostavno, v praksi pa niti ne. Problem je tudi sam sistem, v katerem gorski tekači nimamo pravega mesta. Tako danes še veliko bolj cenim športnike, ki so imeli pogum, izstopili iz sistema in šli svojo pot, pri tem pa bili uspešni.

Športna statistika leta 2019?

Svoje aktivnosti spremljal s pomočjo ure. Uporabljam kar veliko funkcij: od tistih, vezanih na načrtovanje in spremljanja treninga, do tistih, ki so vezane na spanje, srčni utrip in stres. Nisem pa med tistimi, ki zbirajo kilometre in višinske metre oz. nasprotno, vsako leto bolj dajem poudarek kakovosti in ne količini. Tako se število kilometrov zmanjšuje. Leta 2017 sem pretekla šest tisoč kilometrov, leta 2018 4.100, lani pa 3.400, skupno osemsto ur aktivnosti.

V trening vključujete samo tek ali tudi druge športe?

V preteklem letu sem v trening začela vključevati tudi druge športe, kar pomeni, da poleg tekaškega treninga tri- do štirikrat tedensko opravim še funkcionalni trening in enkrat do dvakrat tedensko pilates. V toplejših dnevih pa kakšen tekaški trening zamenjam z gorskim kolesarjenjem in plavanjem.

Imate trenerja ali trenirate po svojem programu?

Imam svoj okvir treningov, ki jih prilagajam tudi glede na počutje in občutek utrujenosti. Zavedam pa se, da bi za svoje visoke cilje potrebovala bolj sistematični pristop in trenerja. Z željo, da izboljšam svojo atletsko pripravljenost, potekajo pogovori v tej smeri.

Vaš običajen dan?

Vstajanje ob 4.45, funkcionalni trening ob 5.45, zajtrk ob 7. uri, intenzivni tekaški trening ob 8.30, delo od 10. do 17. ure, pilates ali nizkointenzivni tekaški trening ob 17.30, večerja ob 19. uri, ob 20. uri regeneracija z vibracijsko pištolo ali t. i. valjčkanjem, spanje ob 21.30.

Zaradi koronavirusa so odpovedane tudi tekaške tekme. Kako se temu prilagajate?

S prihodom koronavirusa se je življenje precej upočasnilo. Osebno me odpovedi tekem ne motijo, saj se toliko bolj lahko posvetim odpravi slabosti in izboljšanju atletske pripravljenosti. Bi me pa zelo zmotila omejitev gibanja na svežem zraku. Tega si ne predstavljam.

Nekaj tekem ste že imeli, tudi v tujini?

Na začetku leta sem se odločila, da zimski del sezone tekmujem v zimskih vertikalih, ki potekajo po smučiščih navzgor. Vsaka preizkušnja je prinesla svojo zgodbo in nepozabno doživetje. Za dober rezultat pogosto niso dovolj le surova moč, hitrost in fizična pripravljenost. Potrebni so dobra oprema, tehnično znanje za gibanje po snežni strmini, taktika in popolna osredotočenost. V Madonni di Campiglio sem zmagala, v Val Gardeni sem bila druga, na slovitem Streifu v Kitzbühelu pa tretja. Glede na to, da je to moja prva zimska sezona vertikalov in da z izjemo kilometrov na teh preizkušnjah moje noge niso občutile snega, sem lahko zadovoljna. Na turneji Vertikal up sem bila skupno druga.

Glavni cilji za nadaljevanje sezone?

Glavni cilj je, da z izboljšanjem atletske pripravljenosti napredujem v teku. Manjka mi hitrosti in eksplozivnosti. Usmerila se bom na krajše trail teke, gorske teke in vertikale z nastopi na domačih in tujih preizkušnjah. Želim si uspešno nastopati in se uveljaviti tudi v svetovnem merilu, tudi na priznanih svetovnih tekmah.

Kaj je tisto, kar vas vodi naprej k doseganju novih ciljev?

Moje vodilo v življenju so legendarne misli Nejca Zaplotnika: »Kdor išče cilj, bo ostal prazen, ko ga bo dosegel. Kdor pa najde pot, bo cilj vedno nosil v sebi.« Vse to je življenje. Pot, ki ne pripelje nikamor drugam kakor na naslednjo pot in ta zopet na naslednje razpotje. Brez konca. Svoboda v najpopolnejšem pomenu besede.

Življenja si ne predstavlja brez gibanja v naravi. Uspehe v gorskem teku pripisuje trdemu delu, vztrajnosti in potrpežljivosti. / Foto: osebni arhiv

Ne hodite v visokogorje

Simon Šubic

Jezersko – V soboto zjutraj je med prečenjem pobočja v globokem snegu alpinist zdrsnil in padel čez zaledenel slap – Vikijevo svečo pod Češko kočo. Najprej je zdrsnil okoli 30 metrov, potem padel 25 metrov v globino in se po nadaljnjih 20 metrih drsenja ustavil na manjši izravnavi. Hudo poškodovanemu alpinistu so na pomoč odhiteli gorski reševalci z Jezerskega in helikopter Slovenske vojske z zdravnikom letalcem reševalcem, ki so poškodovanega alpinista oskrbeli in prepeljali na zdravljenje v jeseniško bolnišnico. »Gore niso lokacije za samoizolacijo. Odsvetujemo tiste aktivnosti na prostem, pri katerih je večja možnost poškodb. To še posebej velja za visokogorje,« ob tem sporočajo s Policijske uprave Kranj. »Ljudje naj vendarle razumejo, da so v sedanji epidemiološki situaciji omejitve tudi pri gorskem reševanju in da bodo reševalne službe najprej poskrbele za svojo varnost. Zato se reševanje lahko močno zavleče,« je povedal Bojan Kos s PU Kranj.

Tudi v Gorski reševalni zvezi Slovenije v času epidemije covid-19 odsvetujejo aktivnosti v hribih, posebej v visokogorju, kjer je večja možnost poškodb, saj so razmere v gorah še vedno zelo zahtevne in nevarne. »V času epidemije, ko medicinsko osebje in civilna zaščita delujejo na meji zmogljivosti, lahko gorske nesreče še dodatno obremenijo že tako preobremenjen zdravstveni sistem,« opozarjajo. V primeru gorske nesreče in reševanja s helikopterjem, če bo ta sploh na voljo, bo transport ponesrečenca v primeru suma na okužbo s koronavirusom tudi težko izvedljiv, saj piloti nimajo zaščitne obleke in je pri svojem delu ne morejo uporabljati, pa tudi gorski reševalci zelo težko pri reševanju nosijo zaščitna oblačila, saj jih ovirajo pri reševanju v zahtevnem gorskem terenu, pojasnjujejo. Vse državljane zato pozivajo k odgovornemu izbiranju ciljev gibanja na svežem zraku.

Nočno streljanje v Kranju

Simon Šubic

Kranj – Gorenjski kriminalisti so v noči na nedeljo na območju Kranja obravnavali kaznivo dejanje, ki je bilo proti eni osebi storjeno z orožjem, so sporočili s Policijske uprave Kranj. Ker preiskava še poteka, policija podrobnosti o primeru še ne razkriva. Pojasnili so le, da so na kraju našli sledi streljanja, da poškodovan ni bil nihče, manjša škoda pa je nastala na vhodnih vratih stanovanja. »Razen prijavitelja ni bil ogrožen nihče drug. Preiskava poteka v smeri suma storitve kaznivega dejanja zoper življenje in telo,« je povedal Bojan Kos, predstavnik za odnose z javnostmi PU Kranj.

Z nožem zagrozil trgovki

Simon Šubic

Kamnik – Policija preiskuje kaznivo dejanje ropa, ki ga je neznani storilec izvedel v četrtek popoldan v Kamniku. Nekaj pred 16. uro je moški vstopil v eno od trgovin v Kamniku, kjer je z nožem zagrozil prodajalki in odtujil nekaj deset evrov gotovine, nato pa peš pobegnil. V dogodku ni bil nihče poškodovan. Policisti nadaljujejo zbiranje obvestil in iščejo storilca, ki je po oceni prodajalke star od 25 do 30 let, visok 185 centimetrov in suhe postave, med ropom pa je nosil temna oblačila.

Za koronavirus ne kličite na 112

Kranj – Uprava RS za zaščito in reševanje državljanke in državljane prosi, da ne kličete na klic v sili na številko 112, če ne potrebujete nujne medicinske ali nujne veterinarske pomoči, pomoči gasilcev, gorskih in jamarskih reševalcev ter drugih reševalnih enot. Za iskanje zanesljivih informacij v zvezi z novim koronavirusom pokličite na brezplačno telefonsko številko 080 1404, še obveščajo.

Pretepen na javnem kraju

Kranj – Kranjski policisti so v petek pozno popoldan obravnavali prijavo lahkih telesnih poškodb pri moškem. Na javnem kraju so k njemu pristopile tri osebe in ga poškodovale. Policisti so osumljence že identificirali, dogodek pa vodijo v smeri kaznivega dejanja.

Starostniki že tarča prevar

Širjenje koronavirusa še posebej ogroža starejše ljudi in kronične bolnike, ki morajo biti zato še bolj pozorni na samozaščitne ukrepe, kar so nekateri prevaranti že začeli izkoriščati.

Simon Šubic

Kranj – Pojavljati so se začeli prevaranti, ki obiskujejo predvsem starejše, ki jih pod pretvezo, da jim želijo pomagati, opeharijo za denar. Na to opozarjajo tudi na Policijski upravi Kranj, ki svetujejo veliko previdnost in zadržanost, če se pri vas oglasijo neznane osebe in vam ponudijopomoč pri plačilu položnic, nakupih ali prodaji zdravil, razkužil, nujnih življenjskih potrebščin ipd., ker vam lahko samo vzamejo denar in na ta način okradejo. »Pomoč sprejmite od ljudi, ki jih poznate. Neznance lahko odslovite. Ne jih spustiti v stanovanje,« svetuje Bojan Kos s PU Kranj. Žrtve prevarantov so običajno starejši, zato na pojav takšnih prevarantov opozorite svoje starše, stare starše, dodaja. Sume kaznivih dejanj takoj prijavite policiji na 113, še opozarja.

Z drugih koncev Slovenije že prihajajo opozorila, da naokoli hodijo prevaranti z rokavicami, ki se pretvarjajo, da so prostovoljci in da želijo pomagati. Žal njihovi nameni niso tako plemeniti, saj od starostnikov jemljejo denar pod pretvezo, da bodo namesto njih poravnali položnice in opravili nujne nakupe živil. Svoje prevare še toliko lažje izvedejo, ker so z razglasitvijo epidemije marsikatere humanitarne organizacije omejile stike s starejšimi in drugimi ranljivimi skupinami.

Pomoč pri nakupih in plačilu položnic sprejmite samo od znanih ljudi, neznance pa lahko odslovite, nikakor pa jim vnaprej ne dajajte denarja. / Foto: Tina Dokl

»Pojavili so se 'prostovoljci', ki ponujajo 'plačilo' položnic. Glede na to, da ves bančni promet deluje normalno in da gre za trenutno kratkotrajne ukrepe, takšnih potreb ni. Res da se starostniki bojijo zamud, a jih opozorimo, da ne bo tako hudo, kot če izgineta denar in položnica. Po naših podatkih gre za več posameznikov, ki niso vključeni v nobenega od znanih društev/organizacij. Nobene panike ni s plačevanjem položnic torej. Tovrstne 'prostovoljce' pa prijavite pristojnim,« so med drugim posvarili v organizaciji Humanitarček.

Med drugim so v Humanitarčku prejeli prijavo, da 'prostovoljka' med starostniki ponuja nakup zdravil, seveda z dobro provizijo. »Ni podatkov, da bi bila oskrba z zdravili motena. Plačevanje za prinašanje zdravil ni smiselno. V primeru manka se telefonsko posvetujete z osebnim zdravnikom oziroma preverjeno lokalno dobrodelno organizacijo,« pojasnjujejo in svetujejo posebno previdnost pred 'skupino za pomoč', ki ponuja nakup hrane, predvsem kadar ti kvazi prostovoljci želijo denar za nakup živil vnaprej. Sumničavi bodite tudi do 'razkužil', ki jih te dni prodajajo od vrat do vrat.

Podobni prevaranti se lahko pojavijo tudi na Gorenjskem, zato je na mestu opozorilo, da neznanim osebam nikoli ne predajte svoje ali starostnikove bančne kartice ali osebnega dokumenta. Če poznate starejšo osebo, ki je morda v stiski, se obrnite na preverjene lokalne ponudnike prostovoljske pomoči, kot so Rdeči križ, Karitas, centri za socialno delo, društva upokojencev oziroma skupine Starejši za starejše ...

Sodišča samo o nujnih zadevah

Posebnim ukrepom za zajezitev koronavirusa so se pridružili tudi v pravosodju; sodišča obravnavajo in odločajo samo v nujnih zadevah, močno so omejili tudi vstop v sodne stavbe.

Simon Šubic

Kranj – Na sodiščih od včeraj opravljajo naroke in odločajo le v nujnih zadevah. Razpisane naroke v vseh ostalih zadevah so preklicali, v času trajanja posebnih ukrepov pa zanje procesni roki ne tečejo, prav tako se ne vročajo sodna pisanja. Če je bilo sodno pisanje vročeno, začnejo teči procesni roki prvi naslednji dan, ko prenehajo veljati posebni ukrepi, ki bodo trajali do 16. maja oziroma preklica.

Med nujne zadeve se med drugim štejejo kazenske zadeve za priprte osebe in tujce, postopki v zadevah zavarovanja, izvršilne zadeve v zvezi z vzgojo in varstvom otrok ter preživninskimi obveznostmi, nepravdne zadeve o pridržanju oseb v psihiatričnih zdravstvenih organizacijah, spori za objavo popravka objavljene informacije, popis zapustnikovega premoženja, razen v primerih, ko je potrjena smrt zapustnika zaradi okužbe s koronavirusom ali je vzrok smrti neznan, zadeve prisilne poravnave in stečaja ...

Razen v nujnih zadevah v času trajanja posebnih ukrepov stranke njihovi pooblaščenci in druge osebe ne smejo vstopati v sodne stavbe, vloge lahko vlagajo le po pošti ali preko portala eSodstvo, za komunikacijo s sodišči pa uporabljajo elektronske naslove in telefonske številke v času uradnih ur. V nujnih zadevah pa se morajo stranke, njihovi pooblaščenci in druge osebe, ki želijo podatke v zvezi s postopkom, predhodno najaviti po elektronskih naslovih in telefonskih številkah v času uradnih ur. Omejena (a ne izključena) bo tudi prisotnost predstavnikov medijev na javnih obravnavah.

Za vse primere, ki niso zajeti v navedenih primerih, so sodišča določila po eno vstopno točko v sodno stavbo, na kateri se izvajajo vsi potrebni preventivni ukrepi za preprečitev virusne okužbe. Osebam, ki kažejo jasne znake okužbe zgornjih dihal (kašelj, kihanje, oteženo dihanje), bodo vstop v sodno stavbo preprečili.

Foto: Tina Dokl

Tudi na sodiščih izvajajo ukrepe za preprečitev okužbe.

Tudi na državnih tožilstvih do nadaljnjega ne bodo sprejemali strank, informacije o poteku kazenskih postopkov bodo podajali po telefonu oz. e-pošti, pisne vloge pa sprejemali po navadni oziroma elektronski pošti. Poslovanje so prilagodile tudi notarske pisarne, kjer se morajo stranke za obisk v notarski pisarni predhodno najaviti po telefonu ali elektronski pošti.

PREŽIVETJE V DIVJINI

Resnična pustolovščina Preživetje v divjini bo na Planet TV prvič na sporedu danes zvečer.

Alenka Brun

Sodelujoče v oddaji Preživetje v divjini bo na preizkušnjo pripravljal Brane T. Červek, na tem področju eden najbolj usposobljenih ljudi na svetu. Brane je certificirani inštruktor preživetja v divjini z več kot tridesetletnimi izkušnjami. O tehnikah preživetja v naravi uči tako vojaške specialne enote kot civiliste v tujini in pri nas, sodeluje tudi pri usposabljanju slovenskih vojakov za najzahtevnejše misije v Iraku, Afganistanu, Čadu in drugje. Več kot dve leti je preživel med domorodci v zahtevni avstralski naravi in je edini Evropejec, ki je pomagal usposabljati tudi specialne enote pripadnikov vojsk ZDA, Velike Britanije, Avstralije in Francije.

Foto: arhiv Planet TV

Brane T. Červek prihaja na male zaslone danes zvečer.

Červek bo svoje neprecenljivo znanje in edinstvene veščine delil s sodelujočimi v oddaji Preživetje v divjini, ki na Planet TV prihaja že danes zvečer ob 21. uri. V prvi oddaji se bo z Branetom v gozd odpravil 34-letni Simon iz Novega mesta, ki bo ob inštruktorjevi pomoči opravil več izzivov, a noč v naravi bo moral preživeti povsem sam.

V naravi ni nič samoumevno, zato jo številni podcenjujejo, pravi Brane. »Pojavijo se stres, utrujenost in nezaupanje, kar vodi k napakam,« pove in doda, da si večina dandanes ne zna poiskati niti pitne vode ali jo pripraviti tako, da je pitna. Brane bo tako pustolovce in pustolovke v oddaji najprej naučil različnih tehnik, ki pomagajo preživeti v surovem in neizprosnem okolju brez običajnih pripomočkov, ki nam lajšajo življenje, nato pa se bodo soočili z zahtevnimi izzivi ter preživeli noč v divjini. Da bi izzive uspešno premagali, bodo morali sodelujoči uporabiti usvojene preživetvene tehnike, a pravi preizkus pravzaprav ni soočenje z naravo, ampak s samim sabo.

ODKLEPAJO PROGRAME

Telekomunikacijski operaterji Telekom Slovenije, T-2, Telemach in A1 so se odločili, da v nastali situaciji zaradi koronavirusa brezplačno nadgradijo dostop do televizijskih vsebin.

Alenka Brun

Telekom Slovenije je svojim uporabnikom brezplačno nadgradil vse televizijske programske sheme z otroškimi, dokumentarnimi, poljudnoznanstvenimi, filmskimi in športnimi vsebinami, so zapisali na svoji spletni strani. Za otroke so v vseh programskih shemah omogočili brezplačen dostop do kanalov Nickelodeon, Jim Jam, Minimax in Da Vinci Learning. Ob tem je en mesec na voljo tudi brezplačni dostop do mobilne aplikacije DaVinci Kids, kjer so vsebine namenjene otrokom od šestega do dvanajstega leta.

Za ljubitelje dokumentarnih in poljudnoznanstvenih vsebin je Telekom Slovenije v vse programske sheme brezplačno dodal AMC, Animal Planet, Discovery Channel, HGTV, ID Xtra, TLC, Travel Channel, 24Kitchen, National Geographic, Viasat History, Viasat Nature in Viasat Explore.

Od športnih programov so v vseh shemah dodatno brezplačno na voljo Eurosport 1, Eurosport 2 in Eurosport 4k, do konca meseca pa tudi vsi programi Šport TV. Ljubiteljem filmov pa Fox, Fox Life, Fox Crime in Fox Movies.

T-2 naročnikom televizije brezplačno odpira celotno programsko shemo XL HD, VOYO in Grand Slam X, pri A1 pa bo razširjena televizijska shema uporabnikom na voljo do konca aprila oziroma do preklica.

Tudi pri Telemachu so se odločili, da do 4. maja odklenejo dodatne programe in tako ponudijo najrazličnejše vsebine. Poleg tega odklepajo tudi Video klub, tako da bodo na voljo vsi katalogi in programi, za katere so pridobili soglasje za odklepanje, so še zapisali v obvestilu na svoji spletni strani.

Nekateri operaterji so se odločili še, da naročnikom mobilnih storitev ta mesec podarijo dodatne gigabajte prenosa podatkov v Sloveniji.

VRTIMO GLOBUS

Umrl je otroški zvezdnik serije Sedma nebesa

Umrl je **Lorenzo Brino**, ki je v seriji Sedma nebesa igral enega izmed dvojčkov zakoncev Camden. Zanj je bila usodna prometna nesreča. Star je bil enaindvajset let. Brino je bil po poročanjih tujih medijev edini udeleženec v nesreči. Med vožnjo naj bi izgubil nadzor nad vozilom in trčil v drog. Okoliščine nesreče še preiskujejo. Igralec od nastopa v omenjeni seriji ni imel vidnih vlog.

Billie Eilish odvrgla oblačila

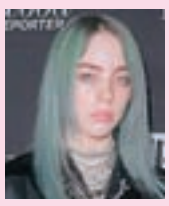

Z grammyjem nagrajena pevka **Billie Eilish (18)** je v Miamiju začela svojo svetovno turnejo. Pevka, ki je prepoznavna po svojem stilu ohlapnih in prevelikih oblačil, je pred pesmijo All the Good Girls Go to Hell v videu spregovorila o svojih pogledih na ocenjevanje ženskega telesa. Medtem se je na posnetku počasi slekla do nedrčka in njeni oboževalci so ponoreli. »Če se oblačim udobno, nisem ženska, če se slečem, sem cipa,« so bile besede Eillishove, ki je svoje oboževalce opomnila, da ni prav, da nekoga sodimo po zunanjosti, in da tudi ni prav, da je vrednost nekoga odvisna od tujega dojemanja.

Kako je Katie Holmes zaščitila hčerko

Katie Holmes (41), ki se je leta 2012 ločila od Toma Cruisa, je kot samska mama med drugimi kar nekaj zadnjih let namenila zaščiti hčerke Suri pred paparaci. Kot pravi igralka, si je zelo želela, da sta čim več na zraku, zato sta včasih v park hodili celo ob šesti uri zjutraj, da sta lahko uživali v miru druga z drugo. Suri je danes stara štirinajst let in po besedah njene mame se razvija v odločno osebo z močnim karakterjem. »Veliko sem vlagala v njeno individualnost. Da je samosvoja, močna, samozavestna,« je še povedala Holmesova.

Pevka spregovorila o ločitvi in depresiji

Ameriška pevka **Paramore's Hayley Williams (31)** je izdala album z naslovom Petals for Armor, za katerega pravi, da je bil zanjo terapevtski. Ob ločitvi od moža Chada Gilberta leta 2017 je pevka padla v hudo depresijo, kar se je odražalo na njenem telesu. Takrat je tehtala le okoli štirideset kilogramov. Kot pravi, so jo kolegi iz skupine prepričali, da je začela jesti, toda svoje tegobe je lajšala tudi z alkoholom. »Ko je depresijo zamenjala jeza, je šlo na bolje. Skozi jezo sem spoznala stvari, ki so se mi zgodile in niso bile v redu,« je povedala pevka, ki meni, da je dolgo živela v nezdravem razmerju.

Razkritje dobitnikov Michelinovih zvezdic prestavljeno

Veliko se je govorilo o njem: o velikem prihodu Michelinovega vodnika v Slovenijo. Še večja so bila pričakovanja, ugibanja, špekulacije. Zadnje so sedaj potihnile, a pričakovanja so zagotovo ostala. Koronavirus je namreč poskrbel, da 18. marca izida prvega Michelinovega vodnika za Slovenijo ne bo. Michelin, Slovenska turistična organizacija in Ministrstvo za gospodarski razvoj in tehnologijo so po tehtnem premisleku sprejeti odločitev, da se napovedani in zelo pričakovani dogodek Michelin Star Revelation Slovenija 2020 preloži na poznejši datum. Posledično je tudi razglasitev seznama najboljših slovenskih restavracij, uvrščenih v prvi Michelinov vodnik za Slovenijo, prestavljena na kasnejši termin. Točen datum bodo objavili naknadno.

MULARIJA

RUBRIKO MULARIJA ureja Mateja Rant.
Pišite ji na mateja.rant@g-glas.si.

Pišite in rišite o tem, kaj počnete doma

Novi koronavirus je močno spremenil vsakdanje življenje šolarjev, ki so prikrajšani tudi za druženje z vrstniki. Čas si lahko krajšate s pisanjem o tem, kaj počnete, ko morate dneve preživljati med štirimi stenami, vaše prispevke pa bomo objavili tudi na tej strani. Če raje rišete, pa nam narišite, kako preživljate svoj čas. Zapise in risbe nam pošljite na elektronski naslov mateja.rant@g-glas.si ali na naslov Gorenjski glas, d. o. o., Nazorjeva ulica 1, 4000 Kranj.

PESMI MLADIH

Ljubila

Tiho je stala tam v temi,
v srcu nosila je njegovo ime.
Želela si je le, da rad bi jo imel,
želela si je le, da bi jo objel.
Objel kot takrat,
ko še iskreno rad jo je imel.
Ljubila ga je,
ljubila z vsem srcem,
a tako sama je bila.
Čutila je, da že dolgo
nazaj jo pozabil je.
Svoje srce je zaprla,
ga za pravo ljubezen je shranila,
da jo ena beseda več ne bo ranila.
Pogumno je vstala
in se pravi ljubezni na pot podala.

Lea Lukanec

»Pogumno je vstala in se pravi ljubezni na pot podala.« Poznamo več vrst ljubezni, želim vam vsem samo tistih pravih. Pomlad se prebuja in v tem času nastajajo najlepše pesmi. **Meta**

Pesmi pošljite na elektronski naslov **pesmi.mladih@gmail.com** ali na naslov: Gorenjski glas, Nazorjeva ulica 1, 4000 Kranj.

BREZ PLASTIKE

Ukinitev plastike za enkratno uporabo v osnovnih šolah je bila osrednja tema srečanja ravnateljev Skupnosti šol biosfernega območja Julijske Alpe, ki ga je javni zavod Triglavski narodni park (TNP) v začetku marca pripravil v Centru Triglavskega narodnega parka Bohinj.

Mateja Rant

Skupnost šol Biosfernega območja Julijske Alpe povezuje 38 osnovnih in podružničnih šol ter šest območnih enot Centra šolskih in obšolskih dejavnosti. Na drugem srečanju s predstavniki parka so ravnateljem teh šol predstavili idejo ukinitve plastike za enkratno uporabo v okviru stremljenja h krožnemu gospodarstvu, ki so jo naslovili Brez plastike do učenca.

Kot primer dobre prakse so predstavili dosedanja prizadevanja za zmanjšanje plastike v Osnovni šoli prof. dr. Josipa Plemlja Bled. V preteklem letu jim je namreč uspelo porabo plastike zmanjšati za več kot pol tone z ukrepi, kot je na primer naročanje jogurtov v večjih desetlitrskih pakiranjih, uporabo steklenic namesto plastenk in papirne embalaže za malico namesto plastične folije. Ravnateljica Osnovne šole Bled Nataša Ahačič je potrdila, da se z aktivno vključenostjo učencev z majhnimi koraki lahko stori veliko. Kot so pojasnili v javnem zavodu TNP, so ravnatelji dobro sprejeli idejo o šolski prehrani in naravoslovnih dneh brez plastike in embalaže za enkratno uporabo, ki je ni mogoče reciklirati, kar posledično prinese zmanjšanje količine zbrane odpadne embalaže. Ob tem pa so izpostavili tudi nekaj izzivov, zato so se na koncu strinjali, da bodo najprej poskušali uvajati nekatere manjše ukrepe, nato pa skupaj z javnim zavodom TNP poiskati ustrezno rešitev za posamezno šolo ter v prihodnje šolsko leto stopiti brez plastike.

Osrednja tema srečanja Skupnosti šol biosfernega območja Julijske Alpe je bila ukinitev plastike za enkratno uporabo v šolah. / Foto: arhiv javnega zavoda TNP

Zbrane so na srečanju seznanili tudi s spletno platformo za šole Triglavska zakladnica. Prek omenjene spletne platforme želijo osnovnošolcem približati vsebine na temo ohranjanja narave in biodiverzitete, obenem pa opolnomočiti učitelje z vsebinami, prilagojenimi učnim načrtom, in različnimi učnimi pripomočki.

POTOVANJA • VINO • HRANA • DOGODIVŠČINE • MOŠKI • ŽENSKE • POTOVANJA • VINO • HRANA • ŽENSKE

BOHINJCI NA STREHI AFRIKE (3)

Alenka Brun

Naslednji dan se je skupina z džipi odpravila še na safari okrog jezera Manyara.

Elizabeti se zdi zanimivo, v kakšnem sožitju tam živijo divje živali, dokler seveda ne postanejo lačne ...

»To je bila prava odprava na Kilimandžaro, ki smo jo združili še s turističnimi ogledi najpomembnejših znamenitosti na poti in safarijema. Kot sem že povedala: sam vzpon na Kilimandžaro ni tehnično zahteven, lahko ga primerjamo z vzponom na Viševnik, a ker višina dela svoje, je za vzpon potrebna ustrezna aklimatizacija in treba je ubogati izkušene vodnike, ki držijo primeren tempo hoje. Na vrhu kraterja sta se začela in sneg, zato so nam zelo prav prišle male dereze, drugače pa je pot do Uhuru Peaka lepa, široka in zložna.«

Potemtakem je vzpon na Kilimandžaro primeren za vsakogar? Je, če se nanj psihično in fizično pripravi, pravi Elizabeta. »Najprej je potrebna močna želja, potem dobra kondicija, saj je skupaj okrog 72 kilometrov poti in precej višinske razlike. Ne nazadnje je tudi finančni zalogaj. Že letalske vozovnice so drage. Na naši odpravi nas je spremljalo devet vodnikov in 38 nosačev, kar stane pri tovrstni organizaciji trekinga tudi kar nekaj denarja.«

Verjetno se tovrsten prizor vtisne v spomin ... / Foto: osebni arhiv

Domov se niso vrnili le z enim vtisom. Morda se je v spomin prav posebej vtisnilo parjenje leva in levinje, kar so doživeli na lastne oči. »Da to vidiš čisto od blizu in doživiš v njihovem naravnem okolju, se te res nekako dotakne. V Arushi smo prisostvovali pravi baptistični maši, kjer so domačini prepevali molitve kot najbolje uglašen zbor. Z zaprtimi očmi in solzami v očeh so vili roke proti nebu, plesali, predano peli in ploskali ob spremstvo ansambla – tudi tega ne bomo nikoli pozabili,« pripoveduje Elizabeta.

Še posebno ji je ostala v spominu energija z začetka poti, ki je nastala ob petju dobrodošlice njihovih vodičev in nosačev, priljubljene pesmi Jambo Bwana. Prepričana je, da so enakega mnenja vsi člani odprave. Ker jim je bila tako všeč, so jo peli vsako jutro.

»Vsekakor se je treba sprehoditi tudi skozi vasice, kjer prebivajo tisti ''mali'', čisto običajni prebivalci; kjer zaznaš pravi utrip življenja in pogledaš v temne očke ljubkih temnopoltih otrok. Vse to je tista prava Afrika, Tanzanija, ki jo lahko doživiš samo ob pravem trenutku, na pravem mestu, s pravimi ljudmi,« pripoveduje Elizabeta.

O tem, kako so Bohinjci osvajali streho sveta v Afriki, je Elizabeta v domačem okolju pripravila tudi potopisno predavanje. V smehu pove, da je bil obisk rekorden. »Res dober občutek, da je naš vzpon požel toliko zanimanja. Ljudje na cesti nas ustavljajo in nam čestitajo, nekatere potem zanima tudi kaj več in se večkrat razvije klepet kar na običajnem sprehodu ali ob obisku lokalne trgovine.«

Elizabeta in Sergij Hlede / Foto: osebni arhiv

Zaupa nam še, da so bili v skupini tudi taki, ki so bili prvič po svetu ali celo prvič na letalu.

Naslednji načrtovani skupni podvig bo najbrž vzpon na Ararat, najvišji vrh Turčije, na glas razmišlja Elizabeta. Na Kilimandžaro se bo z novo odpravo vrnila januarja prihodnje leto, ponovno ob polni luni. Mogoče bodo potepanju dodali še dva dneva Zanzibarja. Marca pa ju s soprogom in skupino ponovno čaka obisk Himalaje, treking, kjer bodo odkrivali Katmandu in Pokharo – primerja ga z Bledom v Nepalu. »To je namreč malo letališko mestece ob jezeru z otočkom, na katerem je romarska cerkev. Do nje vozijo posebni čolni, zato res malo spominja na Bled.«

Načrtov Sergiju in Elizabeti Hlede ne manjka in vedno znova se jima porajajo novi, upata samo, da jima bo zdravje še dolgo služilo in da bosta lahko vse te pobožne želje tudi uresničila. *(Konec)*

GLASOV ODER

ČAROBNI SVET

V Pavlinovi galeriji Doma Janeza Filipiča v Naklem je vse generacije obiskovalcev očaral Čarobni svet – razstava, obogatena z lutkovno predstavo, kjer so se predstavili trije pri nas živeči ruski umetniki.

Samo Lesjak

Izjemno dejavno domače Kulturno-umetniško društvo LIK Naklo, ki vselej skrbi za raznovrsten umetniški spored, je tokrat v goste povabilo prav posebne umetniške ustvarjalce. Predstavili so se slikarji Natasha Villone, Dmitrij Trusov ter Marina Trusova, ki je na ogled postavila tudi svoje barvite lutke.

Natasha Villone je umetnica, rojena v majhnem ruskem mestu Orel, ki leži med Moskvo in Kijevom. Od otroških let ji je veliko pomenilo risanje in slikanje. S slikanjem se je kasneje preživljala kot slikarka motivov na pladnje, delovala pa je tudi pri ustvarjanju gledališke scenografije. Prelomnico predstavlja selitev v Ameriko, kjer je sprva slikala običajne ruske motive: zime z ultramarinsko modrimi hribi, poletja s kopicami sena ... Njena želja je bila pričarati preprosto toplino in občutek varnosti, občutek, ki smo ga že skoraj izgubili – tega se drži še dandanes. Pred šestimi leti se je z družino preselila v Slovenijo, navezanost na otroke ter njihova odkritost ter dobrosrčnost pa se izkazujejo tudi v slikarskih temah.

Dmitrij Trusov pripada smeri dekorativnega slikarstva, svoj stil opredeljuje kot kreativnost na stičišču naivnega realizma, simbolizma in futurizma.

Marina Trusova je svojo ljubezen do umetnosti in oblikovanja interierjev združila v unikatnem oblikovanju lutk, ki so namenjene predvsem dekoraciji prostorov. Že od otroštva je vpijala vso pestrost in živahnost barv uralskih pravljic in narodne folklore – od prelepe boginje, ki se je spremenila v kuščarico s krono, do rusalke in jelena, ki z udarci kopit izbija dragocene kamne. Upodablja pozitivne trenutke življenja, saj želi ustvariti iluzijo popolnega sveta, kjer se na bregovih čistih rek bohotijo čudovite rože. Njene lutke pa prinašajo veselje, mir in harmonijo ter rišejo nasmehe na obraze.

Obiskovalci so bili nad razstavljenimi deli navdušeni, učenci domače osnovne šole pa tudi nad razkošnimi lutkami, ki so gostovale pri njih – in obljubljajo, da se še vrnejo.

Foto: arhiv razstave (M. Ciglič)

Gostujoče umetniške ustvarjalce je predstavila predsednica KUD LIK Naklo Alojzija Murn.

Foto: arhiv razstave (M. Trusova)

Čudoviti čarobni svet, kjer lutke zaživijo ...

GLASBA Z BALKONOV

Samo Lesjak

V negotovih dneh, ko se zadržujemo doma in z zaskrbljenostjo spremljamo novice o širjenju novega koronavirusa, se je po vsej Italiji začela oglašati glasba z balkonov, pridružujejo pa se ji še druge države – tudi naša. Tako se je v nedeljo ob 18. uri s številnih balkonov ter domačih teras zaslišalo petje ter igranje na inštrumente tako poklicnih glasbenikov kot tudi ostalih ljubiteljev glasbe, ki so se s tem pridružili sporočilu o povezanosti ter upanju, ki prihaja skozi glasbo. Njihove glasbene točke je bilo moč spremljati tudi po družbenih omrežjih, tako bo tudi v prihodnje. Javni sklad RS za kulturne dejavnosti se pridružuje pobudam slovenskih glasbenikov k skupnemu petju in muziciranju po vseh krajih v Sloveniji, dosedanje ter tudi prihodnje projekte pa lahko spremljate na njihovi spletni FB-strani. Kot ugotavljajo, glasba združuje, človeka navda s pozitivni čustvi in upanjem, zato si lajšajmo stiske s spontano pesmijo.

Foto: arhiv glasbenika

Tudi na Gorenjskem so se klicu k povezanosti in upanju skozi glasbo pridružili mnogi glasbeniki. V Kamniku je na trobento zaigral mlad uveljavljen glasbenik Gašper Selko.

Kolosej in Cineplexx sta zaprla vrata kinodvoran

Kinematografski podjetji Cineplexx in Kolosej sta v Sloveniji že pred sprejetjem Odloka o začasni prepovedi prodaje blaga in storitev potrošnikom v Republiki Sloveniji, ki je stopil v veljavo včeraj, zaprli svoja vrata. Zaradi nastale situacije in prisotnosti koronavirusa sta se namreč oba najprej odločila za striktno upoštevanje navodil in omejila obisk, a ker je bila razglašena epidemija, sta zaprla vrata svojih kinodvoran. Želita si in upata, da bodo ljudje spoštovali navodila pristojnih institucij, da se širjenje bolezni omeji, ter da se življenje čim prej vrne v stare tirnice.

Država v državi

Peter Colnar

Kaj lahko povzroči (pol) vojaška organizacija, ki ni pod državno kontrolo, kaže zgodovina nemškega SS. Dne 17. marca leta 1933 so v okviru nemškega SS ustanovili posebno enoto, ki naj bi skrbela samo za Hitlerjevo varnost. Organizacija SS (zaščitni vod) je bila sicer ustanovljena leta 1925, ko sta se združili Stabswache (štabna straža) in Stosstruppe (Hitlerjeva udarna enota) v elitno, številno omejeno enoto Nacionalsocialistična nemška delavska stranka (NSDAP). Njena glavna naloga je bila varovati vodstvo nacionalsocialistične stranke.

Ko je bil Himmler leta 1929 imenovan za državnega vodjo SS, je povečal število njenih članov na petdeset tisoč, dal organizaciji vidne oznake in jo spremenil v elitno enoto, ki je temeljila na rasistični ideologiji. Predpisal ji je ustroj po strogih rasističnih načelih in posebne uniforme (črne barve z mrtvaško glavo in dvojnim S). SS je imel pomembno vlogo pri vseh Hitlerjevih prevratih, ko pa je leta 1933 nacizem v Nemčiji postal državna ideologija, je postala najmočnejše in najnevarnejše orodje nacističnega sistema.

Pred izbruhom vojne je organizacija SS prekršila državni monopol nad orožjem. Ustanovila je posebne vojaške enote, ki so bile podrejene izključno Hitlerju. Ena izmed njih, ustanovljena 17. marca leta 1933, naj bi skrbela samo za njegovo varnost.

Leta 1939 je SS dobil svoja sodišča, ločena od vojaških enot. To je bil začetek oboroženih oddelkov SS v okviru nemške vojske. Med vojno so se oddaljili od naloge, ki jim je bila namenjena kot policiji. Niso bili več četrti sestavni del nemške armade. To so bile enote, ki jih je vodstvo nacistične Nemčije uporabljalo tam, kjer je bila nevarnost, da navadna vojska odpove, kot na primer pri pobijanju prebivalstva, iztrebljanju Židov, vodenju koncentracijskih taborišč. Postali so strah in trepet v vseh zasedenih državah, odgovorni pa so bili samo svojemu vodstvu in Hitlerju.

V Tretjem rajhu (oznaka za nemško državo v času nacizma med letoma 1933 in 1945) je iz SS postala država v državi – »esesovska država«. Do konca vojne so ustanovili 38 esesovskih divizij, ki so imele komandanta armade in več komandantov korpusov. Od devetsto tisoč esesovcev jih je bilo skoraj dvesto tisoč tujcev, kar dokazuje izredno potrebo po novih kadrih in žal tudi to, da je ljudi privlačila skrajno rasistična ideologija.

Ta čudoviti nori svet

Iskrice in izreki

- **Zakonski stan je kot življenje – to je bojišče in ni z rožicami postlano. (Robert Louis Stevenson)**
- **Ni umetnost postarati se, umetnost je, kako to prenašati. (Johann Wolfgang Goethe)**
- **Ne ozirajte se na to, kar pravijo kritiki. Nobenemu kritiku še niso postavili spomenika. (Jan Sibelius)**
- **Pogled na pijanca je najboljši poduk o vrlinah treznosti. (Anaharsis)**

Smeh bi greh

- **»Upam, da nisi pripeljala novega fanta domov, ko me ni bilo. Če boš to storila, bom v velikih skrbeh.« »Saj sem vedela. Šla sem k njemu, naj raje skrbi njegovo mamo.«**

ZANIMIVOSTI

Obiskali so Marcosa Tavaresa in se ustavili v Kranjski Gori

Ustvarjalci oddaje Ambienti, ki bo na sporedu na prvem programu Televizije Slovenija 21. marca ob 18. uri, so se odpravili v Kranjsko Goro. Hiša, ki jo bodo predstavili, se med drugim ponaša z garažo, kakršne se niti James Bond ne bi branil. V nogometno vijoličnem Mariboru so obiskali dom Marcosa Tavaresa, rekorderja po številu zadetkov v slovenski nogometni ligi. Izvedeli boste, kaj je tisto, kar mu v življenju pomeni največ, in kdo je nosil hlače pri prefinjeni prenovi njihovega štajerskega gnezda. Stanovanja tik pod streho, torej mansarde, praviloma ne nudijo presežka kvadratnih metrov. Tudi stanovanje na robu Ljubljane ni veliko. Arhitekti so s precej razmisleka in izvirnih rešitev dosegli zanimiv končen rezultat.

Foto: arhiv oddaje (Jasna Marin)

Voditelj Boštjan Romih in nogometaš Marcos Tavares

Novorojenčki

Minuli teden se je na Gorenjskem rodilo petdeset novorojenčkov. **V Kranju** je bilo 29 porodov, od tega se je rodilo 18 dečkov in 11 deklic. Najtežji je bil deček s 4295 grami, najlažji pa prav tako deček, tehtal je 2745 gramov. **Na Jesenicah** se je rodilo 21 otrok, od tega 11 dečkov in 10 deklic. Najtežji je bil deček, ki je tehtal 3960 gramov, najlažja pa deklica, ki ji je tehtnica pokazala 2980 gramov.

ZELO SE DOPOLNJUJETA IN PODPIRATA

Maja Tekavec je Tržičanka, Matjaž Kokalj pa prihaja z Ovsiš pri Podnartu. Matjaž je 32 let dopolnil letos januarja, Maja jih bo meseca maja. Njuna skupna zgodba se je začela pred tremi leti.

Alenka Brun

Maja nam smeje zaupa, kdaj je prvič videla Matjaža: »To je bilo na prvem otroškem folklornem taboru, ki ga je takrat organiziral JSKD v Dolenjskih Toplicah. Stara sva bila sedem, mogoče osem let.« Oba sta bila namreč pri folklori: Maja je bila članica Kulturnega društva Folklorne skupine Karavanke, Matjaž pa Folklorne skupine Voše. Maja si je fanta s harmoniko že takrat zapomnila. Potem je pred slabimi tremi leti naletela na spletu na njegovo fotografijo in spomin se je vrnil. »Pa sem ga malce ''podregala'' na Facebooku, če se spominja prvega tabora. Seveda se ni spomnil drugega, kot kaj je doživljal. Pa takrat je živel samo za harmoniko,« pripoveduje Maja, ki jo sicer večina pozna predvsem z Radia Gorenc, kjer je moderatorka in pomočnica urednice.

Matjaž jo v njeni pripovedi dopolni, da ko ga je poiskala na Facebooku in mu pisala, je takoj vedel, da je to enostavno to. »Kolegom na morju sem že kar obelodanil, da sem zaljubljen, pa je sploh še videl nisem,« šaljivo pove. Maja nadaljuje: »Nato sva se dobila, preskočila je iskrica, šla sva na en zmenek pa na drugega in tretjega – in avgusta bo minilo tri leta, kar sva skupaj.«

Matjaž Kokalj in Maja Tekavec

Matjaž je glasbenik, tudi obe njegovi sestri igrata citre. Njegov prvi instrument so bile orglice, pri petih letih pa je za rojstni dan dobil prvo harmoniko. »Začel sem z diatonično harmoniko, s sedmimi leti pa še klavirsko,« pravi. Po končani osnovni in srednji glasbeni šoli se je odločil še za študij pedagogike na akademiji v Ljubljani. Danes harmoniko tudi poučuje in njegovi učenci na različnih festivalih in tekmovanjih posegajo po najvišjih mestih – doma in v tujini. S tem pa ima tudi sam bogate izkušnje. Ko je bil star 12 let, je namreč postal svetovni prvak v igranju na diatonično harmoniko, isto leto pa je dobil še zlato priznanje na mednarodnem tekmovanju v igranju na klavirsko harmoniko.

V mladosti je Matjaž igral tudi v radovljiškem harmonikarskem orkestru. Mogoče bo v prihodnosti z učenci ustanovil kaj podobnega, vendar se trenutno bolj usmerja v to, da bi združil kitaro ali bas kitaro in harmoniko, da bi učenci lahko dobili praktično izkušnjo oziroma osvojili dimenzijo tovrstne skupinske igre, skromno pove. Maja ga ljubeče pogleda, potem pa doda: »Je tudi godec pri KD Jerbas, pri FS Ajda pa igra kontrabas. Domov je ''privlekel'' še trobento ...« Zasmeji se in nadaljuje: »Doma imamo cel glasbeni vrt ... Pri sestri igra včasih tudi citre. Pa še kmetijo imajo, tako da tudi po tej strani ne zmanjka dela.« Matjaž pravi, da mu je delo na kmetiji neke vrste sprostitev, kurjenje odvečne energije.

Bil naj bi velik perfekcionist, na kar kaže dejstvo, da tudi od sebe zahteva veliko. »Recimo da ga prosijo, da bi igral na pogrebu. Skladbo ali dve. Vadil bo dva dni, če bo treba,« nam razloži Maja. Da mora sebe najprej zadovoljiti, odgovori na njene besede Matjaž. Maja še doda, da pa se kot človeka zelo dopolnjujeta in podpirata pri delu, kar jo neizmerno veseli.

TANJIN KOTIČEK

ŠOLA VEDEŽEVANJA IZ CIGANSKIH KART

Pogledali bomo razlago trojke kart, ki so v desnem kotu rubrike, in sicer za mesec februar. In imamo karte Bolezen, Oficir, Hrepenenje – če bi se odločili, da gledamo na zdravje, bi v prvih dveh kartah videli bolezen in obisk zdravnika ali celo bolnišnico. V tem primeru je tudi Hrepenenje uradna karta. V splošnem pomenu pa je napoved, da se umikajo neke stare težave, ki so povezane s službo in delom. Pismo, Zvestoba, Neiskrenost – nekdo nam bo hotel dokazati svojo poštenost, iskrenost. Lahko tudi z uradnim dokumentom, listino. Ali pa le z lepimi besedami priti do nas. Včasih gresta laž in resnica skupaj z roko v roki. Maček in pes, vsak s seboj nosi svojo zgodbo in značilnosti. So ljudje, ki se niti ne zavedajo svojih laži. Svetuje se pozornost, ta res nikoli ni odveč. Vdovec, Sporočilo, Ljubica – Vdovec prikazuje osebo, ki je na visokem duhovnem nivoju, ki nas lahko marsikaj nauči in nas razsvetli v lastni

temi. Sporočilo, ki prihaja, bo romantično obarvano, saj karta Ljubica ne samo označuje osebo, ampak predstavlja tudi nežnost in romantiko. Nekaj denarja, Obisk, Veselje – prvi dve karti napovedujeta srečanje, obisk, ki ga lahko naredimo ali dobimo. Je vesele narave v vsakem primeru. Veselje je lahko neki veseli dogodek ali pa predstavlja srečen par, dve osebi, ki sodita skupaj. Seveda je lahko tudi ples oziroma neka vesela in sproščena družba, praznovanje ... Na naslov tanja.70@hotmail.com ali na Gorenjski glas s pripisom »šola vedeževanja« in svojo šifro pošljite tri, pet ali sedem poljubnih kart ali pa karte za druge sisteme, ki ste jih doslej že spoznali.

Srečno! Vedeževalka Tanja

TANJA ODGOVARJA

tanja.70@hotmail.com

»Optimist«

Zopet se vam oglašam in vas prosim, da mi malo pogledate v karte. Zanima me predvsem zdravje moje družine. Ker to je pač najpomembnejša stvar v življenju in brez tega ni ničesar. Zanima pa me še, ali se bomo kdaj selili v večje stanovanje ali hišo. Hvala vam in lep pozdrav.

Že po vaši šifri Optimist se razkrije, da ste po naravi pozitivni in tako tudi na splošno naravnani. Pohvalno, kajti brez tega je vse črno – kljub soncu, ki nas obdaja. Strinjam se z vami. Ko enkrat ni zdravja, se šele zavemo, kaj vse v resnici to pomeni. Če tega ni, je vse ostalo nepomembno. Lahko ste pomirjeni, saj v vaši družini ne vidim nobenega posebnega odstopanja ali da bi bilo karkoli narobe. Seveda so dnevni stresi, ki pa so nekaj normalnega. Vsekakor se vam obeta selitev, jaz v kartah vidim manjšo hišo, lahko vam uspe že v tem letu, v drugi polovici, tam nekje v jeseni. Želim vam se lepo.

»Zima«

Velikokrat ste mi že odgovorili. Hvala vam, da najdete čas. Zopet sem na začetku. Ne najdem energije in veselja. Kako bom zmogla službo, ves ta stres? Hči pričakuje tretjega otroka; ali bo vse v redu, saj me skrbi?

Resnično vam svetujem, da se maksimalno potrudite v to smer, da vam v zdravstvenem smislu potrdijo upokojitev. Prepričana sem, da bi vam uspelo. Dela ne obvladate in vam vzame čisto vso energijo, ki jo sicer potrebujete za preživetje. Po pravici vam povem, da ste totalno izčrpani in izgoreli, zato ne morete občutiti veselja, niti nimate energije za karkoli. Vse to se zgodi takrat, ko vse okoli nas hiti naprej, mi sami pa se ustavimo, ker ne moremo iti s tokom naprej. Glede hčerke in novega dojenčka so vse skrbi, ki si jih delate, odveč. Vse bo v najlepšem redu. Na splošno imajo sedaj vsi otroci (vem iz prve roke) preveč oziroma veliko energije. In po eni strani je prav tako, bolje preveč kot pa nič. Glede splošnega zdravja imate sedaj pred seboj veliko boljše obdobje. Lepo vas pozdravljam.

»2020«

Lep pozdrav in hvala za vse odgovore, ki sem jih do sedaj prejela od vas. Kako bo mož rešil zadevo z dedovanjem? Seveda mojih nasvetov ne sprejema. Želim si lepšega in boljšega življenja. Kako naprej, ne vem. Kaj pa moje zdravje in finance? Kajti obojega nimam ravno veliko.

Glede moža vam težko dam kakšen nasvet, saj on nikogar ne upošteva. Vsem svojim sorodnikom slepo zaupa in verjame v njihovo iskrenost, čeprav se na daleč vidi, da ni tako. Karkoli boste naredili v to smer, ni pametno, saj boste samo vi na škodi. Pustite ga, naj sam pelje to zadevo naprej in slej ko prej bo sam prišel do pravega rezultata. Pri zdravju lahko kmalu pričakujete lepe in dobre spremembe. Glede financ pa morate postaviti meje. Preden vam zmanjka, dajte to vedeti v okolici, da prispevajo, vi pa tisto, kar vam ostane, privarčujete. Drugače ne gre. Grdo ali lepo. **Srečno.**

Lahko se udeležite tečaja vedeževanja.

Naročniki Gorenjskega glasa, izkoristite popust v višini 10 %. Za več informacij čim prej pokličite Tanjo na tel. št.: ***040 514 975***

Gorenjski Glas

www.gorenjski-glas.si

NAGRADNA KRIŽANKA

SESTAVIL: F. KALAN	DALJAVA	SL. JEZIKOSLOVEC (JANEZ)	FRIDOLIN	PERZIJSKA KRALJICA	NIKOLA TESLA	GRŠKA ČRKA	STOPNICA (NAREČNO)	ŠLEM	REKA V KAZAHSTANU	NEMŠKA PEVKA	SIRSKI DRŽAVNIK (BAŠAR AL)
DOLENJSKO NAREČJE						19					
GRŠKI FILOZOF			16							5	
DEL MARIBORA					STALJENA SNOV / MESTO V ČRNI GORI						
JOŽE ŠLIBAR			DEL KOLESARSKE DIRKE / KAVOVAR						ANŽEJ DEŽAN / RUS. PISEC (VSEVOLOD)		
OPICA Z MADAGASKARJA				2		GLASBENIK SMOLAR / POKR. V S. ARABIJI				ŠVICARSKI PISATELJ (CLAUDE)	PRIŽNICA
NIŽAVJE, NIŽINA							MENIČNO JAMSTVO / NOČNI METULJ				
SKAND. MOŠKO IME				NEMŠKI FILOZOF (GEORG) / REKA V ŠVICI, AAR				DALMATINSKA ANA / LETNA GLEDALIŠKA KARTA			
GORENJSKI GLAS	UŽIVALEC MAMIL	ZATIRANA OSEBA / OVČJE MESO			12						
SL. PEVEC (FRENK)					GARANJE, ROBOTA					8	
OBER	14				LESNI SLADKOR	KOVANJE (KNJIŽNO) / KRAJ PRI MARIBORU				OPATIJA V NEMČIJI	ZEVSOVA ŽENA
RADO ČASL			TV ZASLON / REKLO, IZREK						EDGAR DEGAS / PILOT, LETALEC		
ŽENSKO OGRINJALO				RUSKI NOMADI / SUZUKIJEV TERENEC	6						18
TRAVA TRETJE KOŠNJE							OSEBNO VOZILO / IZDELOVALEC COPAT				
POMIRJEVALEC							17	PISATELJ FLEMING / PODREDNI VEZNIK			
NAJVIŠJI VRH V PIRENEJIH			10			NAOČNIKI					
OMAZ, PREMAZ						GLAVNI ŠTEVNIK / AMERIŠKI INDIJANCI				IGRALEC WILLIAMS	JED, ŽIVILO
GORENJSKI GLAS	MODRO NEBO, SINJINA	SULTANOV RAZGLAS / LETOVIŠČE PRI KOPRU				4		IRHOVINA / ATAL (DALJŠI ZAPIS)			
PEVKA KEUC					HRIBOVJE V TOGU / TELESNA STRAST						
PRILOGA ČASNIKA DELO				IGRA S KARTAMI / INSTALACIJSKI JAŠEK				1	BOJAN ADAMIČ / GRIL, CVRČEK		
DOMINIK KOZARIČ			ORGANSKA SNOV / TKANINA ZA PRTE								
MORSKI KOLOBARNIK, ZVEZDAŠ			15				ZEMLJIN SATELIT / MESTO NA FLORIDI				
DRŽAVA OB IRAKU					RIMSKI BOG LJUBEZNI / DRŽAVNIK MANDELA					OHLAPEN MOŠKI POVRŠNIK	NAŠA CELINA
CILJ, SMOTER						REKA V FRANCIJI / MATI (ZASTAR.)	3				20
CERKVENO IZOBČENJE				11				NAVJE / GLAVNO MESTO BABILONIJE			
ATAKOR INDRI KLORAMIN PAREMIJA SARMATI	ZBIRANJE JAVNIH MNENJ	MESNI IZDELEK / TRGOVEC S KRAMO							GEORGE RUSSELL / VZDEVEK ONASSISA		
PODOBA GOLEGA TELESA				ELEKT. PREKINJALO / PEVEC RUDAN						9	
NICK ROBINSON			VLAGA, MOKROTA / BERA, ZBIRKA				KENIJSKI DRŽAVNIK DANIEL MOI				
LADIJSKA KOJA							IGRALKA DE SANTIS				
REŽISER KUSTURICA	7										
TEŽA OVOJNINE			13								
OTOK OB ZAHODNI IRSKI OBALI											

1	2	3	4	5	6	7
8	9	10	11	12	13	14
15	16	17	18	19	20	

INES d.o.o.

30 LET TRADICIJE od leta 1990

INES, d.o.o., Kidričeva cesta 58, 4220 Škofja Loka, T: 04 515 60 30, E: info@ines.si
Trgovina Škofja Loka, T: 04 515 60 32
Trgovina Kranj, Savska cesta 22, 4000 Kranj, T: 04 292 60 20

www.ines.si | 30.000 m² delovnih površin | več kot 40 strojev

- VODNI RAZREZ
- PLAMENSKI RAZREZ
- VARJENJE
- STRUŽENJE
- REZKANJE
- IZDELAVA IN SERVIS STROJEV IN NAPRAV
- SERVIS HIDRAVLIČNIH CEVI NA TERENU
- IZDELKI PO NAROČILU
- IZDELAVA IN SERVIS HIDRAVLIČNIH CILINDROV
- TRGOVINA
  hidravlične cevi in komponente
  pnevmatske cevi in komponente
  industrijske cevi

Obiščite nas na spletni strani www.ines.si in si oglejte našo ponudbo.

INES – VAŠ ZANESLJIV PARTNER

Trem izžrebanim reševalcem križanke poklanjamo praktične nagrade.

Rešitve križanke (geslo, sestavljeno iz črk z oštevilčenih polj in vpisano v kupon iz križanke) pošljite do srede, 1. aprila 2020, na Gorenjski glas, Nazorjeva ulica 1, 4000 Kranj. Rešitve lahko oddate tudi v nabiralnik Gorenjskega glasa pred poslovno stavbo na Nazorjevi ulici 1.

JAZ, MIDVA IN MI

Doma

Mojca Logar

Sedaj smo pa doma. Kdo bi si misli, da bomo doživeli kaj takega. Spomnim se vojne za Slovenijo, tedaj ni bilo več šole, vsaj zame ne. Bila sem pri zobozdravniku, ko so razglasili zračni alarm. Vsi smo šli v zaklonišče. Premaknili smo se v klet zdravstvenega doma. Potem so pripeljali nosečnice, težje bolnice na posteljah. Tedaj sem pomislila, sedaj gre pa zares.

No, sedaj gre tudi zares. V hudih časih ljudje skupaj stopijo, sedaj moramo biti vsak zase. Ko smo vsi doma, je v naši hiši sedem odraslih ljudi. Kar precej, čeprav hiša ni najmanjša, ni pa prav velika. Ko so bili otroci še manjši, sem se počitnic pravzaprav tudi malo bala, kako bom otroke zaposlila. Potem smo bili vsi veseli septembra, ko so se končno začele obveznosti po urniku. Zdaj so otroci veliki, najstarejši so praktično odrasli. Kot povsod je tudi v hiši treba vzpostaviti red, komando, kaj in kako bomo počeli. Prva stvar je kuhanje. Ker bomo vsi ves čas doma, bomo porabili veliko več hrane. V običajnih delovnih dneh vsi pojedo vsaj dva obroka na terenu, v šoli. Torej naredimo seznam jedi in kuharjev. Kuhali bomo dvakrat na dan, kosilo in večerjo. V trgovino ne bomo hodili po vsako najmanjšo stvar. Kruh že ves čas pečemo doma, sedaj ga bomo porabili še več. Ne bomo kupovali sladkarij in napol pripravljenih živil, ki jih uporabljamo, ko smo v službi in nimamo toliko časa. Sedaj bomo pač kuhali in pekli, saj moramo biti doma. Če bomo jedli zgolj tople sendviče, lahko porabimo vsak dan pol kilograma šunke in sira. Hladilnik je lahko vsak dan nabito poln in bo v trenutku prazen, če ne bomo imeli konkretnih kuhanih obrokov. V trgovino bi raje hodila čim manj, po možnosti zvečer, in če se da, le v eno samo trgovino. Nič se niso upirali. Pecivo je pošlo v enem popoldnevu, torej so očitno spekli preveč okusnega ali pa bodo morali podvojiti količino. Natančno bomo uvedli čiščenje hiše in naredili še kaj za nazaj.

Vsi bomo delali za šolo na daljavo, tako učitelji kot učenci. Najpomembneje je, da bi ostali v kondiciji za učenje.

Učitelji vedno lahko delamo, od doma ali v šoli. Sedaj se bomo preizkusili v vlogi dopisnih profesorjev in dijakov, učencev in študentov. Kadar smo imeli kakšnega športnika, ki je bil veliko odsoten, smo z njim večino snovi predelali na daljavo. Tam ni bilo nobenih težav, ker je bil dijak motiviran. Sedaj imamo celotno populacijo, kjer veliko mladih ni motiviranih. Morda jih bo resnost situacije prisilila, da bodo postali bolj odgovorni.

Če bomo od doma delali starši, bo večja verjetnost, da bodo tudi otroci poprijeli za svoje šolsko delo. Pravzaprav je dolgčas, če smo tako omejeni v gibanju in početju.

Torej bo to za vse skupaj preizkus samodiscipline. In to je še najmanj ali pa največ, kar lahko v takšnih situacijah naredimo.

Mojca Logar je profesorica geografije in zgodovine.

Nemogoča situacija

Janez Logar

Vsi smo presenečeni, bolje rečeno šokirani zaradi nastale situacije. Otroci se pretirano ne obremenjujejo – vsaj na začetku prisiljene odpovedi pouka jim bo prijetno. Niti srednja niti starejša generacija se še ni soočala z epidemijo (pandemijo) svetovnih razsežnosti. Trenutno nas najbolj skrbi, kaj če res pride do razpada zdravstvenega sistema oziroma če bo obolelih mnogo mnogo preveč. Še dobro, da lahko k preventivi največ pripomoremo sami s samoizolacijo. Kakšna bo gospodarska škoda, danes še nočemo razmišljati.

Kaj moramo storiti? Strogo izpolnjevati navodila in udejanjati samoizolacijo. Česa ne smemo storiti? Izvajati samovolje, češ meni ne bo nihče govoril, kam bom hodil in s kom se bom družil. Trenutno res ni pravi trenutek za pretirano demokracijo, saj tako ogrožamo svoje in druga življenja. Novi virus nam pravzaprav kaže, kako zelo smo postali povezani na ravni celega sveta. In hkrati tudi tako nevarno, ranljivo soodvisni. Včasih se nismo zmenili za probleme Kitajske, danes imamo njihove težave na lastnem pragu.

Kaj ni dobro v takšnih situacijah? Da nas zagrabi panika, kajti takrat pamet odpove. Malo smo to videli prejšnji četrtek in petek v živilskih trgovinah. Kljub opozorilom, da je blaga dovolj, smo kupovali preko vseh razumnih meja. V soboto so bile trgovine spet normalno založene. Torej obvladovanje lastnega strahu je precej pomembno. Delovanje iz pretiranega, paničnega strahu ni dobro.

In kaj sedaj doma? Za nekatere se ne bo zelo veliko spremenilo. Upokojenci ste veliko doma, kmetje imate delovno mesto doma. Za šolarje in zaposlene je prisilni dopust oz. počitnice velika sprememba. Pa še družiti se ne smemo z drugimi. Ostanemo sami v hiši, v stanovanju. Kjer so odnosi znosni, je lažje organizirati dan. Povsod pa ni tako. Odhod v službo in šolo je nekaterim olajšanje. Zaradi preživetja nam ne preostane drugega, da postanemo bolj strpni drug do drugega. Naj si gremo še tako na živce, zaradi virusa moramo biti več skupaj. Spet velja preprosto pravilo: starši imamo večjo odgovornost kot otroci. V obdobjih negotovosti se bodo otroci ravnali po nas. Če bomo starši živčni in nervozni, bodo otroci tudi.

Zavežimo se zrelemu ravnanju, izvršujmo samoizolacijo. Bodimo optimistični, da bo družba uspešno obvladala epidemijo, da bomo ostali doma in da bomo zdravi. Ta čas lahko izkoristimo za spoznavanje drugih članov družine. Npr. starši lahko spoznavate lastne (odrasle) otroke. Spoznavanje pomeni predvsem spraševanje in poslušanje. Nikakor to ne pomeni deljenja nasvetov. Le kaj se nam bo moralo še zgoditi, da se bomo odločili raziskati, kaj nam je pri naši vzgoji uspelo dobro in kje smo zamočili. Vprašajmo svoje otroke. Veliko nam bodo povedali. Otroci pa imamo pri živih starših neizmeren vir informacij o svojem rodu.

Janez Logar je terapevt v zakonskem in družinskem centru Toplina v Kranju. e-pošta: janez.logar@toplina.net

KUHARSKI RECEPTI

Za vas izbira Katja Dolenc

Ingver se je pri nas že dobro udomačil in najpogosteje ga uživamo v različnih pijačah in pripravkih, ki pomagajo vzdrževati zdravje v zimskem času, ko smo izpostavljeni različnim virusom, saj pomaga blažiti vnetja pri prehladih in okužbah z virusi, preprečevati nalezljive bolezni in krepiti imunski sistem. Prav nam pride tudi zdaj, da se vsaj poizkušamo malo bolj zaščititi pred novim koronavirusom. Uporabimo ga lahko v slanih in sladkih jedeh.

Ingverjeva korenčkova juha

Potrebujemo: olivno olje, 200 g čebule, sol, česen, svež ingver, 1 kg korenja, 1 krompir, 900 ml kokošje ali zelenjavne juhe, 56 g pinjol, 300 g čvrstega jogurta, med, timijan in črni poper.

V lonec damo malo olja in ga segrejemo na srednjem ognju. Dodamo 200 g narezane čebule, posolimo in dušimo 10 minut, da začne karamelizirati. Dodamo žlico sesekljanega česna in žlico sesekljanega ingverja, pražimo 2 minuti ter pazimo, da ju ne zažgemo. Olupimo in vmešamo narezano korenje in krompir ter dolijemo 900 ml juhe. Pustimo, da lahno zavre, pokrijemo in kuhamo še 18 minut oz. dokler se korenje in krompir ne zmehčata. Ohranimo na toplem. V globoki ponvi na vročem ognju na rahlo popražimo pinjole in jih pustimo, da se ohladijo. V skledi zmešamo jogurt, žličko medu, žličko nasekljanega timijana in pol žličke sveže zmletega črnega popra. S paličnim mešalnikom zmešamo juho, skupaj s korenjem in krompirjem, da postane kremasta ter dodamo pražene pinije in jogurtovo mešanico. Solimo in popramo po okusu in takoj serviramo. Juho lahko pripravimo že 3 ali 4 dni prej in ji, preden jo želimo postreči, dodamo pražene pinjole in jogurtovo mešanico.

Puranje prsi v ingverjevi omaki

Potrebujemo rjav sladkor, sojino omako, 2 žlici ingverjeve korenine, 6 strokov česna, pol žličke popra, 600 g filejev puranjih prsi, žlico koruznega škroba in skodelico kokošje juhe.

Pečico segrejemo na 190° C. V majhni kozici zmešamo 2 žlici rjavega sladkorja, 2 žlici sojine omake, nasekljan ingver, nasekljan česen in poper. Fileje namestimo na namaščen pekač in pokapljamo s polovico sojine mešanice. Nato damo v pečico in pečemo nepokrito 25–30 minut, nato zmanjšamo na 70 °C. Medtem dodamo sojini mešanici še koruzni škrob, žlico rjavega sladkorja in 2 žlički sojine omake. Mešamo, da dobimo gladko zmes, nato dodamo še kokošjo juho. Zavremo in med mešanjem kuhamo 1–2 minuti, dokler se ne zgosti. Purana narežemo na kose in ga postrežemo z omako.

Ingverjeva solatna polivka

Potrebujemo 0,5 skodelice nasekljane čebule, 0,5 skodelice olja, tretjino skodelice jabolčnega kisa, 2 žlici vode, 2 žlici svežega nasekljanega ingverja, 2 žlici nasekljane stebelne zelene, 2 žlici paradižnikovega kečapa, 4 žličke sojine omake, 2,5 žličke rjavega sladkorja, 2 žlički limoninega soka, pol žličke nasekljanega česna, pol žličke soli in četrt žličke črnega popra.

Vse sestavine damo v mešalnik, mešamo 45 sekund, da se polivka zgosti, in polijemo po solati.

Domače z mediteranskim pridihom

Lahke jedi

Erika Jesenko

Polenta in svinjina pogosto spadata v slovensko zalogo hrane. Da ne bo samo sestavina golaža, polenti dodamo nekaj oliv, svinjino pa začnimo s česnom in rožmarinom. Krožniki bodo 'polizani'.

Za pripravo polente z olivami potrebujemo: 250 g polente, 8 dl jušne osnove, 2 dl mleka, 1 pest naribanega parmezana, 50 g oliv.

Olive narežemo na tanke rezine. Jušno osnovo zavremo ter vanjo zakuhamo polento. Ko se ta začne gostiti, prilijemo mleko in med mešanjem kuhamo še 5 minut. Primešamo parmezan in narezane olive. Posodo pokrijemo in pustimo stati 10 minut.

Nasvet: Če nimamo na voljo jušne osnove, uporabimo vodo in jušno kocko ali domačo vegeto.

Za pripravo vratovine s česnom in rožmarinom potrebujemo: 4 kose svinjske vratovine, 4 stroke česna, 1 žličko rožmarina, 1 žličko gorčice, sol in poper, 2 žlici olivnega olja.

Vratovino solimo, popramo in na tanko premažemo z gorčico. Natremo s sesekljanim česnom in rožmarinom. Ponev močno segrejemo in šele nato vanjo vlijemo dve žlici olivnega olja. Nanj položimo pripravljeno meso in ga na hitro popečemo, na vsaki strani približno od 3 do 5 minut.

Nasvet: Za bolj intenziven okus in mehkejše meso tega mariniramo že kakšen dan prej. Meso enako začinimo, ga položimo v posodo ter zalijemo z olivnim oljem.

Pasijonski doneski že petnajstič

Leto pred novo uprizoritvijo Škofjeloškega pasijona, ki bo ob tristoti obletnici njegovega nastanka, narašča »pasijonska kondicija«. Letos so zaradi koronavirusa sicer odpovedali prireditve v marcu, izdali pa so Pasijonske doneske, publikacijo, ki prinaša nova spoznanja o škofjeloškem in drugih pasijonih ter pregled dogajanj, povezanih s pasijoni doma in po svetu.

Danica Zavrl Žlebir

Škofja Loka – Marec in april sta v Škofji Loki vsako leto posvečena pasijonskim dnevom. Zdaj pa so marca vsi dogodki po vrsti odpovedani, kaj bo z aprilskimi, pa tudi še ni jasno. Povsem brez »ohranjanja pasijonske kondicije« v letih med uprizoritvama vendarle ne bodo. Prvi dogodek je bila predstavitev mednarodne publikacije Pasijonski almanah v Sokolskem domu, v teh dneh pa bodo izšli tudi Pasijonski doneski, ki jih marca sicer ne bodo javno predstavljali, nam je pa o tej pasijonski ediciji, ki bo izšla že petnajstič po vrsti, podrobnosti sporočila njena urednica Helena Janežič.

»Publikacija z bogato vsebino in likovno podobo nagovarja bralca v pripravah na slovesno uprizoritev Škofjeloškega pasijona leta 2021, ko bo procesija praznovala 300. obletnico. Letošnjo številko začenjamo z velikonočnim voščilom Spev ob veliki noči, doživeto meditacijo izpod peresa klarise s. M. Katarine Ambrož. O Jezusu Kristusu, njegovi osebi in življenju ter njegovih besedah, ki so izvir že dva tisoč let tekoče reke ljubezni in miru, nam v svojevrstnem uvodniku spregovori brat Jaroslav Knežević. Pripravo in potopitev v postno vzdušje zaokroži Schönlebnovo premišljevanje Kristusovega trpljenja na veliki petek Čezmernost bolečine, ki sta ga prevedla dr. Matej Hriberšek in dr. Gregor Pobežin, redigirala in za objavo pripravila pa ga je dr. Monika Deželak Trojar,« sporoča Janežičeva v letošnjem uvodniku v Doneske.

Helena Janežič ob predstavitvi lanskih Pasijonskih doneskov

V nadaljevanju spoznamo Valentina Vodnika kot postnega pridigarja, o njem piše dr. Luka Vidmar; o tiskanih pasijonih v Narodni in univerzitetni knjižnici pa Urša Kocjan. Tomaž Krpič se posveča elementom gledališke skupnosti Škofjeloškega pasijona, Pavle Florjančič (pred Janežičevo dolgoletni urednik Pasijonskih doneskov) pa uprizoritvam Škofjeloškega pasijona v Globasnici leta 1996 ter Kapelskega pasijona v Železni Kapli in Ljubljani leta 2017. Jure Ferlan predstavi sedem Božjih grobov na Škofjeloškem, ki jih je tudi slikovno dokumentiral.

Pasijonska kondicija narašča

»V rubriki Razgledi se ozremo na bogato pasijonsko dogajanje v Škofji Loki v preteklem letu ter drugih pasijonskih krajih, kot sta Ribnica in Štepanja vas pri Ljubljani, kjer pasijon uprizarjajo neprekinjeno že trideset let. Ob fotografijah in besedilu pa podoživimo igro Kapucin, pater Romuald izpod peresa Bernarde Pavlovec Žumer. Prvič so jo uprizorili aprila 2019, na Romualdov dan, v Kapucinskem samostanu, letos pa si jo bomo lahko ogledali še v več krajih,« nadaljuje urednica. »Pasijonska kondicija narašča in se usmerja v priprave na slovesno uprizoritev Škofjeloškega pasijona v letu 2021. Posebno mesto v reviji zato namenjamo obema pomembnima akterjema velikega dogodka, režiserju Borutu Gartnerju in vodji projekta Jakobu Vrhovcu. Zanimiv zapis o svojih vlogah Luciferja in Romualda pa je pripravil Jure Thaler, ki že od prve ponovne uprizoritve Škofjeloškega pasijona upodablja padlega nadangela, lani pa je v že omenjeni igri odigral glavno vlogo, to je očeta Romualda. Doneske začenjamo in končujemo s slikarskimi in grafičnimi kompozicijami Janka Orača. Avtorja in njegova dela predstavlja ddr. Damir Globočnik. Oračev motiv Jezusa, ki prvič pade pod križem, pa nam z naslovnice prinaša neminljivo sporočilo Križane Ljubezni.«

Župnik, ki mašuje na spletu

Župnik iz Srednje vasi v Bohinju Martin Golob se je odločil, da bo v obdobju, ko so cerkve za vernike zaprle vrata, sveto mašo na družbenem omrežju Facebook prenašal v živo – vsak dan ob sedmih zvečer, ob nedeljah pa ob desetih dopoldan.

Marjana Ahačič

Srednja vas – »Odločitev je pravzaprav padla takoj, ko sem imel pretekli četrtek še zadnjo mašo. Kar ganjen sem bil, kolegi župniki, s katerimi sem kasneje govoril, so mi povedali, da so imeli enake občutke,« je povedal priljubljeni župnik iz Srednje vasi Martin Golob.

»Na svojem profilu na Facebooku sem objavil informacijo, da bo že naslednji dan, to je v petek, sveto mašo mogoče spremljati v živo, in ljudi prosil, da informacijo delijo naprej. Že v petek je bilo skoraj dva tisoč ogledov,« je pojasnil. Nedeljska jih je imela že skoraj štirideset tisoč. »Veste,« je povedal v ponedeljek, »včerajšnja nedelja je bila za marsikaterega starejšega prva nedelja v sedemdesetih letih, ko ni šel k maši, to pa ni kar tako ...«

Pravi, da se je za to, da bo svete maše prenašal prek družbenega omrežja, odločil, ker je želel ostati blizu ljudem, da jih na ta način vsaj malo pomiri in da jim da občutek, da niso sami. »Ljudi je strah, veliko me kličejo po telefonu, nekateri govorijo o božji kazni ... Jaz pa jih mirim, da ne bo konca sveta in da je svet lep, pa čeprav ga bomo nekaj časa gledali skozi okno. Prosim jih, naj upoštevajo navodila stroke, tako kot jih jaz, ki pristojnim popolnoma zaupam. Spomnim jih na solidarnosti, odgovornost in krščansko ljubezen do ljudi, ki v teh dneh zaradi vseh nas morajo na delo. Sam ostajam doma, da ne bom delal napote vsem tistim medicinskim sestram, trgovkam, pekom ..., ki morajo v službo, da nekako preživimo vse to, kar se dogaja.«

Martin Golob, župnik iz Srednje vasi v Bohinju, že vse od preteklega petka svoje maše v živo prenaša na spletu.

Pravi, da bo prenašanje svetih maš nadaljeval. Tehnično, pove, ni prav nič zapleteno, potrebuje zgolj svoj mobilni telefon, v nedeljo je dodal še računalnik, na katerem je predvajal glasbo. »Seveda ni enako, kot če bi bila cerkev polna. Pogrešam ljudi v klopeh, ampak verjamem, da smo tudi na tak način lahko povezani,« še pravi in poziva ljudi, naj bodo previdni in preudarni. »Malo pa vendarle zaupajmo tudi v božjo moč.«

»Ljudi je strah, veliko me kličejo po telefonu, nekateri govorijo o božji kazni ... Jaz pa jih mirim, da ne bo konca sveta in da je svet lep, pa čeprav ga bomo nekaj časa gledali le skozi okno.«

Maše župnika Martina Goloba je mogoče vsak dan spremljati na Facebooku, kjer so tudi shranjene in si jih je mogoče ogledati za nazaj na naslovu: www.facebook.com/Zupnikm/.

KRATKE NOVICE

Ponoči zagorel mamut

Kranj – V noči na minuli petek je zagorel kip mamuta v krožnem križišču na Kokrici pri Kranju. Uprava RS za zaščito in reševanje je poročala, da je zagorelo okoli polnoči, ogenj pa so pogasili kranjski poklicni gasilci. Jekleni mamut sredi krožišča na Kokrici stoji od poletja 2007, odtlej pa je bil že večkrat tarča vandalizma. Prvič že kmalu po postavitvi, ko so se na njem znašle bele packe in napis Milka. Kasneje so mu tudi odlomili okel ter poškodovali uhlje, rilec in rep, aprila 2014 pa so ga na primer neznanci v celoti pobarvali v zeleno. »Ne vem, komu je mamut tako napoti. Za kip je vsa leta skrbelo Turistično društvo Kokrica, po novem pa je skrb zanj prevzela občina, vsaj tako so nam obljubili,« je povedala Marija Rozman, predsednica TD Kokrica.

Foto: GARS Kranj

Požar na kipu mamuta so pogasili kranjski poklicni gasilci.

V Škofji Loki bo vozil minibus

Škofja Loka – V občini Škofja Loka razmišljajo o uvedbi električnega minibusa, ki bi vozil predvsem v starem mestnem jedru, ki je zaprto za avtomobile, skozi pa ne poteka nobena linija javnega potniškega prometa. Z minibusom želijo olajšati dostop do starega mestnega jedra starejšim občanom in gibalno oviranim pa tudi vsem naključnim obiskovalcem starega mestnega jedra. Ker bi radi, da bi minibus v največji meri ustrezal potrebam občank in občanov, jih vabijo, da do 27. marca izpolnijo kratek vprašalnik. Ta je dostopen na povezavi https://www.1ka.si/a/257551.

MESTNA knjižnica KRANJ

Obvestilo

Obveščamo vas, da so zaradi razglasitve epidemije
vse enote Mestne knjižnice Kranj
do preklica ZAPRTE.

Ne skrbite za zamudnino, pazite nase in na svoje bližnje ter ostanite zdravi.

O spremembah vas bomo obveščali na spletni strani knjižnice https://www.mkk.si/.

Hvala za razumevanje.

Mestna knjižnica Kranj • prireditve@mkk.si • www.mkk.si • prijava na e-obveščanje: http://info.mkk.si • portal za otroke: www.modripes.si • spletni leksikon: www.gorenjci.si
Vsi dogodki, prireditve in izobraževanja so brezplačni.

MESTNA KNJIŽNICA KRANJ, GREGORČIČEVA ULICA 1, KRANJ

Radio Triglav®
Radio Triglav Jesenice, d.o.o., Trg Toneta Čufarja 4, 4270 Jesenice
Gorenjska 96 MHz
RADIO ZA RADOVEDNE

LOTO

Rezultati 22. kroga – 15. marca 2020
3, 21, 26, 27, 28, 34, 36 in 24

Loto PLUS: **3, 5, 25, 26, 31, 37, 38 in 4**
Lotko: **4 0 4 1 8 5**

Sklad 23. kroga za Sedmico: **1.030.000 EUR**
Sklad 23. kroga za PLUS: **60.000 EUR**
Sklad 23. kroga za Lotka: **110.000 EUR**

LAŽJI SUDOKU

6	3				7			9
		4	2	8			7	
		7	9		5	1		
	7	9		2	4		3	
1								8
	4		6	5		9	2	
		8	3		9	7		
	2			1	8	5		
3			5				4	6

Rešitev:

6	3	5	1	4	7	2	8	9
9	1	4	2	8	6	3	7	5
2	8	7	9	3	5	1	6	4
5	7	9	8	2	4	6	3	1
1	6	2	7	9	3	4	5	8
8	4	3	6	5	1	9	2	7
4	5	8	3	6	9	7	1	2
7	2	6	4	1	8	5	9	3
3	9	1	5	7	2	8	4	6

TEŽJI SUDOKU

2					6	3		
	6	1		8				
		3		7			9	
	2				3			
3	8						4	2
			1				6	
	5			4		6		
				3		5	7	
		9	5					

Rešitev:

6	3	9	5	1	7	4	2	8
8	1	4	6	3	2	5	7	9
7	5	2	8	4	9	6	3	1
4	9	5	1	2	8	7	6	3
3	8	6	7	9	5	1	4	2
1	2	7	4	6	3	9	8	5
5	4	3	2	7	1	8	9	6
9	6	1	3	8	4	2	5	7
2	7	8	9	5	6	3	1	4

Navodilo za reševanje: v kvadrate vpišite števila od 1 do 9 tako, da se ne bo nobeno število ponovilo ne v vrstici ne v koloni ne v enem izmed odebeljenih devetih kvadratov. Pripravil B. F.

Odpovedan tudi Festival čokolade

Radovljica – »Zaradi preventivnega preprečevanja širjenja okužb s koronavirusom smo se na Turizmu Radovljica odločili za odpoved Festivala čokolade, ki bi v Radovljici potekal med 17. in 19. aprilom,« so sporočili organizatorji dogodka, ki vsako leto v Radovljico privabi na desettisoče obiskovalcev. Za odpoved so se odločili, ker so ocenili, da stanje v državi čez en mesec še ne bo dovolj stabilno za izvedbo tako velikega kulinaričnega dogodka. »Nadomestnega datuma ne bo, saj poletje ni primeren čas za ''čokoladne'' dogodke, jeseni pa se v Sloveniji odvijajo druge kulinarične prireditve,« je povedala direktorica Nataša Mikelj in napovedala, da bo naslednji Festival čokolade v Radovljici med 16. in 18. aprilom 2021.

Občina in Upravna enota Kamnik zaprti

Kamnik – Občina Kamnik od ponedeljka za občane posluje le za nujne zadeve po telefonih zaposlenih in elektronski pošti obcina@kamnik.si, v zelo izjemnih primerih pa osebno po predhodni najavi. Splošne informacije so tako dosegljive na številki 01/8318 140, vsi ostali kontakti pa so objavljeni na uradni spletni strani Občine Kamnik. Tudi Upravna enota Kamnik deluje zgolj za nujne zadeve po elektronski pošti ue.kamnik@gov.si in na naslednjih telefonskih številkah: 01/8318 178 in 01/8318 177 (splošne informacije), 01/8318 186 (področje tujcev), 01/8318 174 (področje prometa) in 01/8318 188 (osebne izkaznice, potni listi).

Občina Cerklje posluje po telefonu in elektronsko

Cerklje – Občina Cerklje zaradi preprečevanja širjenja okužb s koronavirusom s strankami posluje le po telefonu in elektronski pošti v času uradnih ur. Iz preventivnih razlogov občanom predlagajo, da za komunikacijo z občinsko upravo uporabljajo telefonsko številko 04 28 15 800 ali e-naslov obcinacerklje@siol.net. Možna je tudi uporaba navadne pošte, elektronske vloge pa lahko oddajajo prek občinske spletne strani, so sporočili z občinske uprave.

HALO-HALO GORENJSKI GLAS
telefon: 04 201 42 00

Naročila za objavo sprejemamo po telefonu 04/201 42 00, faksu 04/201 42 13 ali osebno na Nazorjevi ulici 1 v Kranju oz. po pošti – od ponedeljka do četrtka do 11. ure! Cene oglasov in ponudb v rubriki so izredno ugodne.

Obvestila o dogodkih objavljamo v rubriki Kažipot brezplačno samo enkrat, pošljete jih lahko na e-poštni naslov kazipot@g-glas.si.

OBVESTILA

Odpovedi dogodkov zaradi koronavirusa

Kranj – RKS OZ Kranj prosi uporabnike, da pred napovedanimi aktivnostmi aktualne informacije poiščejo in preberejo na njihovi spletni strani www.kranj.ozrk.si ali pa jih pokličejo na 04 20 186 72 in jim bodo posredovali ustrezne informacije. Trenutno so odpovedane vse meritve krvnega tlaka, holesterola in krvnega sladkorja (Goriče, Cerklje, Čirče). Skladišče s humanitarno pomočjo je trenutno zaprto. Odpovedano je tudi razdeljevanje hrane in ostalih potrebščin (obutev, oblačila, toaletne potrebščine itd.). Ko bo skladišče s humanitarno pomočjo ponovno odprto, bodo o terminih delitve obvestili. Krvodajalske akcije pa trenutno še potekajo po napovedanih razporedih, saj so potrebe po krvi še vedno aktualne.

Kranj – Planinsko društvo Iskra Kranj obvešča, da je planinski izlet na Žbevnico, predviden za 21. marca, odpovedan. V primeru morebitne možnosti prestavitve na drug termin v letošnjem letu bodo o tem obvestili.

Kranj – Planinsko društvo Iskra Kranj odpoveduje planiran izlet v soboto, 28. marca, v Padno, Novo vas, Sv. Peter in Krkavče. Če bo mogoče, bodo izlet izvedli v drugem terminu in o tem tudi obvestili.

MojeDelo.com

STYRIA DIGITAL MARKETPLACES, d.o.o., Verovškova ulica 55, 1000 Ljubljana, Slovenija, T: 01 51 35 700
VEČ INFORMACIJ IN ZAPOSLITVENIH OGLASOV (1200+)
NA: www.mojedelo.com, info@mojedelo.com

Kontrolor zračnega prometa – začetnik, m/ž (Zgornji Brnik)
Pogoji za zasedbo: V. stopnja izobrazbe, aktivno znanje angleškega jezika, znanje uporabe računalnika, vozniško dovoljenje B-kategorije, starost do vključno 25 let na dan zaključka objave. Kontrola zračnega prometa Slovenije, d. o. o., Zgornji Brnik 130n, 4210 Brnik – aerodrom. Prijave zbiramo do 3. 4. 2020. Podrobnosti na www.mojedelo.com.

Vodja projekta, m/ž (Kranj)
Pričakujemo: VII. ali VIII. stopnja izobrazbe po SOK-u oz. VI./2. gradbene, elektro in strojne smeri. Delovne izkušnje in poznavanje področja: gradbeno – visoke ali nizke gradnje, strojno – strojne inštalacije, elektro – elektro inštalacije. Domplan, d. d., Bleiweisova cesta 14, 4000 Kranj. Prijave zbiramo do 12. 4. 2020. Podrobnosti na www.mojedelo.com.

Prodajalec, m/ž (Kranj)
Od vas pričakujemo: končano poklicno izobrazbo IV. stopnje, komunikativnost, fleksibilnost in osebno urejenost, smisel za delo s kupci, timski duh in pozitivno naravnanost. Deichmann, d. o. o., Dunajska cesta 151, 1000 Ljubljana. Prijave zbiramo do 27. 3. 2020. Podrobnosti na www.mojedelo.com.

Sodelavec za opravljanje del v proizvodnem procesu, m/ž (Železniki)
Vaše delo bo zajemalo: nastavljanje in upravljanje zahtevnih računalniško vodenih strojev, obvladovanje posebnih računalniških orodij glede na specifičnost stroja ... Zaposlitev za določen čas z možnostjo podaljšanja za nedoločen čas. Pričakuje te raznolik kolektiv v prijetnem in razvojno naravnanem delovnem okolju. Alples, industrija pohištva, d. d., Železniki, Češnjica 48a, 4228 Železniki. Prijave zbiramo do 26. 3. 2020. Podrobnosti na www.mojedelo.com.

Samostojni nastavljalec strojev, m/ž (Medvode in Škofja Loka (Trata))
Vaše naloge in odgovornosti bodo: samostojno nastavljanje stroja za gubanje filter papirja, vpeljava bale papirja v stroj ... Sogefi Filtration, d. o. o., Ladja 11, 1215 Medvode. Prijave zbiramo do 9. 4. 2020. Podrobnosti na www.mojedelo.com.

Servisni inženir, m/ž (Bled, terensko delo)
Zaželene so izkušnje s področja vzdrževanja in servisiranja energetskih sistemov. Petrol, d. d., Dunajska 50, 1527 Ljubljana. Prijave zbiramo do 31. 3. 2020. Podrobnosti na www.mojedelo.com.

Servisni svetovalec za stroje in opremo za brizganje plastike, m/ž (Šenčur)
Od vas pričakujemo: najmanj V. stopnjo izobrazbe tehnične ali druge ustrezne smeri, vsaj 2 leti delovnih izkušenj na področju servisne dejavnosti strojev in opreme v predelovalni industriji ali drugih podobnih organizacijah, komunikativnost, odlične organizacijske in nabavno-prodajne sposobnosti ... KMS, d. o. o., Poslovna cona A 34, 4208 Šenčur. Prijave zbiramo do 26. 3. 2020. Podrobnosti na www.mojedelo.com.

Gradbeni inženir – vodja gradbišč, m/ž (Slovenija)
Naša pričakovanja in zahteve: vsaj VI. stopnja izobrazbe gradbene smeri, zaželen strokovni izpit gradbene stroke, najmanj 3 leta delovnih izkušenj na gradbenih projektih, razvite osebnostne lastnosti, kot so samoiniciativnost, vodenje, samostojnost, izražena sposobnost odločanja, dobro poznavanje programskih orodij MS Office, poznavanje SAP-a ali BIM-a je prednost. Kolektor CPG, d. o. o., Industrijska cesta 2, 5000 Nova Gorica. Prijave zbiramo do 24. 3. 2020. Podrobnosti na www.mojedelo.com.

Skladiščni manipulant, m/ž (Naklo)
Naloge delavca na delovnem mestu: prevzem, komisioniranje, oddaja blaga in materiala ter vnašanje in kontrola podatkov, manipulacija blaga z viličarjem. Merkur trgovina, d. o. o., Cesta na Okroglo 7, 4202 Naklo. Prijave zbiramo do 22. 3. 2020. Podrobnosti na www.mojedelo.com.

Delavec v jeklovleku, m/ž (Jesenice)
Glavne naloge izbranega kandidata bodo: razkladanje vložnega materiala, peskanje palic, rezanje palic na BK-liniji, ravnanje palic, posnemanje robov palic, površinska kontrola palic ... SIJ SUZ, d. o. o., Cesta Borisa Kidriča 44, 4270 Jesenice. Prijave zbiramo do 20. 3. 2020. Podrobnosti na www.mojedelo.com.

Voznik, m/ž (Škofja Loka)
Pričakujemo: vozniško dovoljenje B- in C-kategorije, zaželeno vozniško dovoljenje E-kategorije, veljavna koda 95, izpit za viličarja je prednost, najmanj dve leti izkušenj z vožnjo tovornjaka oz. tovornjaka s prikolico, dobro znanje slovenskega jezika. EGP Embalažno grafično podjetje, d. o. o., Kidričeva cesta 82, 4220 Škofja Loka. Prijave zbiramo do 10. 4. 2020. Podrobnosti na www.mojedelo.com.

Finančni kontrolor, m/ž (Lipnica, Brnik)
Pogoji za zasedbo delovnega mesta: zaključena vsaj VI./2. stopnja izobrazbe ustrezne smeri, znanje angleškega jezika, najmanj 1 leto delovnih izkušenj s področja kontrolinga, revizije, skrbnih pregledov ali finančnih analiz, sposobnost postavljanja ciljev, zasledovanja in doseganja ključnih kazalnikov uspeha – individualnih, poslovnih. Iskra Mehanizmi, d. o. o., Lipnica 8, 4245 Kropa. Prijave zbiramo do 23. 3. 2020. Podrobnosti na www.mojedelo.com.

Kuhar-picopek, m/ž (Cerklje)
V priznani gostilni Pod Jenkovo lipo iščemo sodelavce. Lipa, d. o. o., Savska loka 21, 4000 Kranj. Prijave zbiramo do 4. 4. 2020. Podrobnosti na www.mojedelo.com.

desetdnevna vremenska napoved

Torek 17. 3.	Sreda 18. 3.	Četrtek 19. 3.	Petek 20. 3.	Sobota 21. 3.
–1/18 °C	2/17 °C	3/19 °C	2/19 °C	0/15 °C
Nedelja 22. 3.	**Ponedeljek 23. 3.**	**Torek 24. 3.**	**Sreda 25. 3.**	**Četrtek 26. 3.**
–3/8 °C	–2/7 °C	0/9 °C	–1/10 °C	0/11 °C

tedenski koledar

			vzhod	zahod
17. 3.	tor.	Jerica	6.10	18.11
18. 3.	sre.	Edvard	6.08	18.12
19. 3.	čet.	Jožef	6.06	18.14
20. 3.	pet.	Srečko	6.04	18.15
21. 3.	sob.	Benedikt	6.03	18.16
22. 3.	ned.	Vasilij	6.01	18.18
23. 3.	pon.	Jože	5.59	18.19

Kranj – Društvo diabetikov Kranj odpoveduje občni zbor, napovedan za 19. marca. Prav tako so do nadaljnjega odpovedane vse aktivnosti društva, vključno z uradnimi urami.

Preddvor – Društvo upokojencev Preddvor obvešča svoje člane in članice, da odpoveduje vse aktivnosti v društvu do preklica razsajanja koronavirusa. Prav tako tudi ni uradnih ur.

Škofja Loka, Poljane, Gorenja vas, Sovodenj, Žiri, Železniki in Trata – Knjižnica Ivana Tavčarja Škofja Loka obvešča, da so vse njene enote zaradi epidemije koronavirusa zaprte.

Škofja Loka – Kino Sora obvešča, da zaradi preprečevanja širjenja koronavirusa do preklica odpovedujejo vse filmske projekcije.

Škofja Loka – Razvojna agencija Sora obvešča, da zaradi nastale situacije v Sloveniji prestavljajo predavanje Ali se teme okolja tičejo vseh nas? in projekcijo filma Smeti v okviru projekta Lesni feniks, predvidena za 18. marec v Kulturnem domu Železniki. O novem terminu dogodka bodo obvestili.

Tržič – Turistično promocijski in informacijski center (TPIC) obvešča, da so vsi dogodki na območju občine Tržič do nadaljnjega odpovedani ali prestavljeni na kasnejši termin. Prav tako je zaradi nastale situacije in preventivnih ukrepov TPIC Tržič začasno zaprt. Prosijo, da vse zadeve in vprašanja urejate po telefonu (04 597 15 24, 04 597 15 36 ali 051 627 057) in elektronski pošti (informacije@trzic.si).

Bled, Srednja vas, Trenta – Javni zavod Triglavski narodni park obvešča, da so do nadaljnjega odpovedani vsi dogodki v organizaciji zavoda in zaprta vsa informacijska središča Triglavskega narodnega parka: Triglavska roža Bled, Center TNP Bohinj in Informacijsko izobraževalno središče Dom Trenta. O ponovnem odprtju bodo obvestili.

Jesenice – Iz Gornjesavskega muzeja Jesenice sporočajo, da so v skladu z vladnimi ukrepi in priporočili pristojnih služb RS njihovi muzeji do preklica zaprti za vse obiskovalce.

Trzin – Kulturni dom Trzin obvešča, da je Upravni odbor KUD na dopisni seji sklenil, da do nadaljnjega odpove vse predvidene prireditve.

MALI OGLASI

T: 201 42 47
E: malioglasi@g-glas.si

Male oglase sprejemamo:
za objavo v petek do srede do 14. ure in za objavo v torek do petka do 14. ure!

Spoštovani!

Zaradi nevarnosti okužbe s koronavirusom je okence za sprejem strank začasno zaprto.

Osmrtnice, zahvale in male oglase lahko oddate v poštni nabiralnik, ki je na desni strani vrat v našo stavbo, ali pošljete po e-pošti: malioglasi@g-glas.si. Lahko pokličete tudi naročniško službo, vsak dan od ponedeljka do petka od 8. do 15. ure, telefon 04/201-42-47.

MOTORNA VOZILA

AVTOMOBILI

PRODAM

AUDI A3, letnik 1999, registriran, tel.: 04/25-71-522, 041/667-555 20000679

GRADBENI MATERIAL

GRADBENI MATERIAL

PRODAM

PLOHE 50 mm, smrekove, hrastove, breskove, tel.: 04/53-31-079 20000680

KUPIM

ODKUPUJEMO kostanjeve drogove (za elektrogospodarstvo) dolžine 9–11 m (tudi neobeljene), SES, d.o.o., Opekarska ul. 22, Maribor, tel.: 041/865-596 20000602

KURIVO

PRODAM

SUHA bukova in mešana drva, možna dostava, tel.: 031/676-235 20000613

LOKA NEPREMIČNINE
LOKA NEPREMIČNINE d.o.o.
Kapucinski trg 13, 4220 Škofja Loka
gsm: 041 675 123, tel.: 04 506 03 00
e-mail: info@loka-nepremicnine.si

STANOVANJSKA OPREMA

OSTALO

PODARIM

RABLJENO opremo za kopalnico: umivalnik z omarico, pipe in bide, tel.: 031/316-511 20000677

HOBI

KUPIM

ODLIKOVANJA, medalje, značke, razglednice, kovance, bajonete, sablje, čelade, uniforme, tel.: 051/740-430 20000561

STARINE

KUPIM

ODLIKOVANJA, kovance, ure, slike, značke, srebrnino, luči, kipe in drugo, tel.: 030/670-770 20000601

KMETIJSKI STROJI

PRODAM

CIRKULAR z mizo in koritom, za žaganje drv, tel.: 071/558-214 20000668

MLIN za luščenje koruze šrotar in stroj za čiščenje piščancev, tel.: 041/350-266 20000683

TROSILEC gnoja Tehnostroj z ležečimi valji, vrtavkasto brano Sigma 2,5 m, cisterno za gnojevko, pocinkana, 3.000-litrska, ter rastlinjak za vzgojo zelenjave, 5 x 4 m, z bočnim odpiranjem, tel.: 041/506-584 20000681

Radio Sora
Vedno blizu. 91.1 / 89.8 / 96.3
RADIO SORA, D.O.O., KAPUCINSKI TRG 4, ŠKOFJA LOKA

KUPIM

KMETIJSKI traktor ter ostalo mehanizacijo, tel.: 031/562-809 20000607

TRAKTOR, kiper prikolico in mini bager, lahko tudi v slabšem stanju, tel.: 031/500-933 20000557

TRAKTOR, priključke in ostalo, tel.: 041/680-684 20000682

VZREJNE ŽIVALI

PRODAM

JAGNJETA za zakol ali rejo, tel.: 070/714-077 20000678

KOKOŠI – nesnice, jarkice, rjave, črne, grahaste in bele, pred nesnostjo, in KG piščanci za dopitanje. Pripeljemo na dom, Matej Bulovec, s.p., Mlakarjeva ul. 45, Šenčur, tel.: 041/710-113 20000534

KUPIM

BIKCA simentalca, starega do 1 meseca, tel.: 041/503-623 20000646

BIKCA simentalca, starega od 1 tedna do 1 meseca, tel.: 04/25-91-294 20000676

ZAPOSLITVE (m/ž)

NUDIM

ZAPOSLIMO kuhinjsko pomočnico in kuharja-picopeka. Gostišče Klub Kovač, Andrej Marinšek, s.p., Glavna cesta 1, Naklo, tel.: 031/339-003 20000666

www.gorenjskiglas.si

STORITVE

NUDIM

ADAPTACIJE – vsa gradbena dela, notranje omete, strojne omete, fasade, adaptacije, tlakovanje dvorišča, ograje, kamnite škarpe in dimnike, kvalitetno, hitro in poceni. SGP Beni, d.o.o., Struževo 7, Kranj, tel.: 041/561-838 20000538

ADAPTACIJE hiš in stanovanj, urejanje dvorišč, fasade, ometi, izkopi, dimniki, ... LEARD, d.o.o., Pivka 11, Naklo, tel.: 041/583-163 20000539

BARVANJE napuščev, ograj in nadstreškov, barvanje fasad, glajenje in beljenje sten, dekorativni ometi in opleski, antiglivični premazi. Pavec Ivan, s.p., Podbrezje 179, Naklo, tel.: 031/392-909 20000500

BELJENJE – Najcenejše in kvalitetno beljenje na Gorenskem – samo 1,70 EUR, 2-krat pobeljeno, z materijalom. Pokličite za brezplačni ogled in izmero. Korošec Mateja, s.p., Glavarjeva 75, Komenda, tel.: 068/137-109 20000292

FLORIJANI, d.o.o., C. na Brdo 53a, Kranj izvaja vsa gradbena dela od temeljev do strehe, adaptacije, omete, omete fasad, kamnite škarpe, tlakovanje dvorišč, tel.: 041/557-871 20000535

REZ sadnega drevja in trte. Branko Gašperšič, s.p., Šorlijeva ulica 19, 4000 Kranj, tel.: 040/993-406 20000529

RAZNO

PRODAM

DVE dekliški kolesi, hladilnik 180 x 60, štedilnik 55 širine, in zamrzovalno omaro 50, tel.: 040/389-518 20000663

Kogar imaš rad,
nikoli ne umre –
le daleč, daleč je ...

OSMRTNICA

Majda Ribaljčenko

rojena Močnik

Ljuba mami, hvala za vse.

Hči Neta

ZAHVALA

Mirno in spokojno se je v 84. letu od nas poslovil

Jožef Janžekovič

iz Kranja

Iskreno se zahvaljujemo vsem sorodnikom, prijateljem, znancem za izrečena sožalja, darovano cvetje in sveče. Iskrena zahvala gospodu dr. Janezu Juhantu za zelo lepo opravljen pogrebni obred in poslovilne besede, nosačem, pogrebni službi ter pevcem. Še enkrat hvala vsem, ki ste ga imeli radi in ste ga pospremili na njegovi zadnji poti.

Žalujoči vsi njegovi

Čas, v katerem novorojenček postane živahen otrok, je poln presenečenj, prvih preizkušenj in navdušenja. Vse te trenutke lahko ohranimo tako, da jih zapišemo v album, ki bo trajen spomin na začetek življenja.

Trda vezava

14,99 EUR + poštnina

Knjigo lahko kupite na Gorenjskem glasu, Nazorjeva ulica 1 v Kranju, jo naročite po tel. št.: 04 201 42 41 ali na: narocnine@g-glas.si.

Če želite, da vam jo pošljemo po pošti, se poštnina zaračuna po ceniku Pošte Slovenije.

Gorenjski Glas

V priročniku boste našli nasvete o tem, kako začutiti lahkotnost bivanja, najti smisel, kako uživati v zrelih letih, se rešiti bremen in težkih nahrbtnikov preteklosti, potlačenih čustev. Knjiga vsebuje vse, kar mora človek vedeti, da bi dobro živel.

21 EUR + poštnina

Knjigo lahko kupite na Gorenjskem glasu, Nazorjeva ulica 1 v Kranju, jo naročite po tel. št.: 04 201 42 41 ali na: narocnine@g-glas.si.

Če želite, da vam jo pošljemo po pošti, se poštnina zaračuna po ceniku Pošte Slovenije.

Gorenjski Glas

Knjigo lahko kupite na Gorenjskem glasu, Nazorjeva ulica 1, Kranj, jo naročite po tel. št.: 04/201 42 41 ali na: narocnine@g-glas.si.
Če jo naročite po pošti, se poštnina zaračuna po ceniku Pošte Slovenije.

www.gorenjskiglas.si

Gorenjski Glas

Zaščitna stekla na blagajnah

Pri trgovskih družbah so različno poskrbeli za zaščito zaposlenih pred okužbo s koronavirusom. V Mercatorjevih trgovinah nosijo maske in rokavice, v Tuševih trgovinah pa so na blagajne začeli nameščati zaščitna stekla.

Urša Peternel

Kranj – Medtem ko so člani nove vlade na svoji prvi seji nosili zaščitne maske, pa so zaposleni v trgovinah povsem nezaščiteni, opozarja Sindikat delavcev trgovine Slovenije. Kot ugotavljajo, nekateri delodajalci niso poskrbeli za primerno zaščito svojih zaposlenih v trgovinah z razkužili, rokavicami, zaščitnimi maskami ... V sindikatu zato zahtevajo uradne direktive glede uporabe zaščitne opreme pri zaposlenih v trgovinah. Poleg tega zahtevajo tudi uvedbo razkužilnih točk pred vstopom v trgovine in vzpostavitev varnostnega sistema, tako da bo v trgovine vstopalo le omejeno število oseb hkrati.

In kakšno je stanje po trgovinah? V Mercatorju so nam dejali, da imajo zaposleni v trgovinah zaščitne maske, rokavice in razkužila, poskrbeli pa bodo še za dodatno zaščito bolj izpostavljenih mest.

Korak dlje so že naredili v Tušu, kjer na blagajne trgovin že nameščajo zaščitna stekla. Prav tako je bila včeraj že na poti pošiljka zaščitnih mask za zaposlene. Zaradi vladnega odloka, ki je veljal do nedelje, jih namreč dobavitelji zaščitne opreme niso smeli dobavljati, so povedali v Tušu.

Nam je pa še včeraj ena od zaposlenih pri enem od diskontnih trgovcev povedala, da imajo na voljo zgolj razkužila za roke, medtem ko jim delodajalec ne dovoli nositi zaščitnih mask in rokavic ...

V Trgovinski zbornici Slovenije so sicer zatrdili, da v trgovinah skrbijo za razkuževanje prodajnih pultov, blagajniških trakov in kljuk, da imajo razkužila za roke in rokavice za kupce in prodajno osebje, da so okrepili dezinfekcijo vozičkov, nakupovalnih košar ... Kupce stalno opozarjajo na dosledno uporabo rokavic in prijemalk pri izbiri sadja in zelenjave ter pekovskih izdelkov. Poleg tega kupce z informativnimi plakati opozarjajo na pomembnost higiene kašlja, umivanje rok, ohranjanje medosebne razdalje ...

V trgovinah skupine Tuš so včeraj na blagajne nameščali zaščitna stekla. / Foto: arhiv TUŠ

Obisk pošte le, če je nujno

Da bi bilo osebnega stika z dostavljavci čim manj, bodo tudi priporočena pisma vlagali v hišne predalčnike.

Urša Peternel

Kranj – Pošta Slovenije je, da bi zaščitila zdravje dostavljavcev in zaposlenih na okencih ter tudi občanov, z včerajšnjim dnem prilagodila izvajanje nekaterih svojih storitev. Tako pozivajo občane, naj obiščejo pošto le, če je to nujno. Na pošti je lahko sočasno le toliko strank, kolikor je delujočih poštnih okenc. »Ob tem naj stranke upoštevajo priporočeno medsebojno razdaljo. Če bodo vsa okenca zasedena, Pošta Slovenije stranke prosi, da počakajo pred vhodnimi vrati poslovalnice, da pridejo na vrsto,« so poudarili.

Da bi bilo osebnega stika z dostavljavci in obiska poštnih poslovalnic čim manj, bodo dostavljavci odslej v hišne predalčnike vlagali tudi priporočena pisma.

Za pisma, ki se vročajo po posebnih zakonih (pravdni postopek, kazenski postopek ...) in je predpisana osebna vročitev s podpisom naslovnika, bodo dostavljavci v hišnih predalčnikih naslovnikov puščali obvestila o možnosti prevzema pisma na pošti. Največ teh pisem lahko pošta skladno z zakonom v primeru, če naslovnik pisma ne prevzame na pošti, po preteku roka za prevzem na pošti vloži v njegov hišni predalčnik brez potrditve prevzema. Vse prebivalce zato pozivajo, da tovrstnih pisem, če to ni nujno, ne hodijo iskat na pošto, saj jih bodo po poteku roka za prevzem na pošti prejeli v svoj hišni predalčnik.

Pošta je pozvala spletne trgovce, da kupce usmerjajo na spletna plačila in se izognejo plačilu po povzetju, povratnici, podpisu naslovnika. Pri paketih bodo stranke pozvali, naj jih prevzamejo denimo pri vhodu v stavbo, pred garažo ali pa naj izberejo dostavo v paketomat.

Si pa bodo, so poudarili na Pošti Slovenije, v teh težkih razmerah prizadevali zagotavljati čim bolj nemoteno delovanje poštnega sistema.

Komunala Kranj skrbi za potrebna dela

Vilma Stanovnik

Kranj – Kot so včeraj sporočili iz Komunale Kranj za zdaj nemoteno in varno poteka oskrba s pitno vodo, kot že v običajnih okoliščinah pa izvajajo stroge preventivne higienske ukrepe za zmanjševanje tveganj za zdravje uporabnikov. »Na področju odvajanja in čiščenja odpadnih voda izvajamo vse nujne oziroma interventne aktivnosti za zagotavljanje odvajanja in čiščenja odpadnih voda ter prevzemov blata iz greznic in malih čistilnih komunalnih naprav ter komunalne odpadne vode iz nepretočnih greznic. Zagotovljeno je neprekinjeno delovanje vseh komunalnih čistilnih naprav in črpališč. Z namenom zagotavljanja nemotenega odvajanja komunalne odpadne vode izvajamo tudi vsa nujno potrebna vzdrževalna dela na kanalizacijskem omrežju. Odvoz odpadkov poteka v skladu z urniki rednega odvoza, zaradi preprečevanja širjenja okužbe pa so zaprti zbirni centri razen na Jezerskem, kjer poteka prevzem odpadkov po posebnem protokolu. Ukinjeno je naročanje in pobiranje kosovnih odpadkov. Pogrebna služba je dosegljiva po telefonu 04 28 11 391 (med 8. in 14. uro) ali dežurnem telefonu 041 638 561 (24 ur na dan). Pogrebne slovesnosti potekajo v skladu s priporočili NIJZ. Zaposleni na področju javne snage so na terenu,« sporočajo iz Komunale Kranj in dodajajo, da so ukinili uradne ure in obiske na vseh lokacijah javnega podjetja Komunala Kranj, ravno tako je zaprta tudi blagajna. Uporabnikom svetujejo, da se nanje obračajo po elektronski poti.

Posebno obvestilo Zdravstvenega doma Kranj

Suzana P. Kovačič

Kranj – Zdravstveni dom (ZD) Kranj uvaja telefonsko linijo, kjer bodo občani lahko vprašali vse, kar jih zanima v zvezi z novim koronavirusom z zdravstvenega vidika. Sprva je bila predvidena telefonska številka dežurne službe 04 208 21 10 s prevezavo (kar je objavljeno v današnji Kranjčanki), zatem je vodstvo zdravstvenega doma skupaj z operaterjem našlo ustreznejšo rešitev in uvaja posebno številko 04 280 41 00, ki je občanom na voljo vsak dan od 7. do 19. ure. Prosijo, da kličete na to novo številko. Iz ZD Kranj še sporočajo, da je za vsak obisk katerekoli ambulante potreben obvezen predhodni dogovor. Ker velja znotraj vseh objektov zdravstvenega doma poseben varnostni režim vstopa, usmerjanja in gibanja, obiskovalce pozivajo k doslednemu upoštevanju navodil osebja. Za nujno medicinsko pomoč pokličite 112.

Informacije le po telefonu ali elektronski pošti

Kranj – V Zavodu za pokojninsko in invalidsko zavarovanje Slovenije so zaradi širjenja okužb s koronavirusom spremenili poslovanje s strankami. Do preklica bodo informacije o pravicah iz pokojninskega in invalidskega zavarovanja ter druge informacije dajali le po telefonu ali po elektronski pošti. V prostorih zavoda osebno ne bodo dajali informacij, prav tako na vložišču ne bodo sprejemali vlog.

vremenska napoved

Danes bo dopoldne precej jasno, nato bo od severa oblačnost začela naraščati. Jutri se bo dopoldne zjasnilo, čez dan bo nastalo nekaj kopastih oblakov. V četrtek bo sončno.

Agencija RS za okolje, Urad za meteorologijo
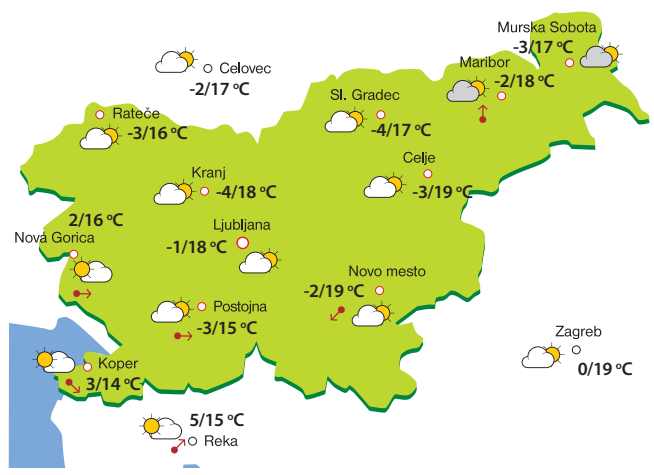
TOREK	SREDA	ČETRTEK
–3/17 °C	2/18 °C	1/19 °C