71 let Gorenjski časnik od leta 1947
Prvi predhodnik tednika Gorenjec leta 1900

Gorenjski Glas

PETEK, 1. junija 2018

Leto LXXI, št. 44, cena 1,85 EUR | Odgovorna urednica: Marija Volčjak | Časopis izhaja ob torkih in petkih | info@g-glas.si | www.gorenjskiglas.si

V nedeljo na volitve za državni zbor

Volivke in volivci – v Sloveniji nas je okoli 1,7 milijona, na Gorenjskem blizu 210 tisoč – smo znova pred izbiro. Po štirih letih bomo v nedeljo, 3. junija, spet volili poslance v državni zbor in s svojo izbiro tlakovali pot novi vladi.

Danica Zavrl Žlebir

Kranj – Stara z Mirom Cerarjem na čelu je namreč tik pred iztekom mandata odstopila in treba je bilo razpisati predčasne volitve. To bodo že tretje predčasne volitve.

Na ravni države je na izbiro 1631 imen iz 26 strank in list. V prvi volilni enoti, kjer volimo Gorenjci, je bilo za volitve potrjenih 23 strank in list z 215 kandidati in kandidatkami. V mesec dni dolgi volilni kampanji so nas na najrazličnejše načine prepričevali, da so prav oni najboljša izbira za prihodnost Slovenije. Katere stranke so nas najbolj prepričale, za zdaj kažejo ankete javnega mnenja. Izvedena je bila tudi na Gorenjskem, ki podobno kot druge napovedi kaže na zmago Janševe SDS. Veliko volivcev pa še ostaja neopredeljenih in od njih, pa tudi od volilne udeležbe, je odvisno, kam se bo naposled nagnila tehtnica. To bomo izvedeli v nedeljskih nočnih urah, ko bo po zaprtju volišč preštetih že glavnina oddanih glasov. Glede na volilne izide se bodo razdelili mandati v državnem zboru. Po volitvah se bo najpozneje v 20 dneh na ustanovni seji sestal novoizvoljeni parlament, potem bodo stekli postopki za oblikovanje nove vlade. Običajno predsednik republike mandat za sestavo nove vlade podeli predstavniku stranke, ki na volitvah dobi največ glasov. Dosedanje vlade so bile zaradi proporcionalnega volilnega sistema vedno koalicijske, v tednih po volitvah se bodo tako sklepala tovrstna partnerstva.

Več o volitvah na straneh od 2 do 9.

Ponudba za nedeljske parlamentarne volitve na Jezerskem / Foto: Tina Dokl

Hudi uri v Kamniku in Cerkljah

Obilno deževje je v torek in sredo povzročilo precej škode tudi na Gorenjskem. V torek popoldne je bilo najhuje na Kamniškem, v sredo zvečer pa se je nebo razbesnelo predvsem nad Krvavcem.

Simon Šubic,
Jasna Paladin

Cerklje, Kamnik – Popoldanska neurja v torek in sredo delu Gorenjske niso prizanesla. V torek popoldne se je največji oblak utrgal na Kamniškem, kjer so morali med drugim zaradi zemeljskega plazu evakuirati sedemčlansko družino, veliko preglavic s poplavljanjem objektov pa so imeli tudi v Kranju, Cerkljah, Šenčurju, Naklem in na Jesenicah. V sredo zvečer pa so hudo uro še enkrat doživeli v Cerkljah, zlasti pa na območju Krvavca, kjer je do preklica zaprta cesta Grad–Štefanja Gora.

▸ 22. stran

Posledice sredinega neurja pri spodnji postaji kabinske žičnice Krvavec / Foto: Gorazd Kavčič

Kamnolom se lahko širi

V kamnolomu Kamna Gorica se območje pridobivanja keratofirja in dolomita lahko širi proti severu in jugu, s tem da ne bo posegov v gozd nad kamnogoriškim smučiščem.

▸ 10. stran

Volilna napoved

▸ 3. stran

Priloga: **Zgornjesav'c**

M SORA 70
let tradicije in inovativnosti
M Sora d.d., Trg svobode 2, Žiri

GORENJSKA

Napetosti v kranjskem domu upokojencev

V Domu upokojencev Kranj sta hišna sindikata vsak na svoji strani – eden podpira direktorico doma Zvonko Hočevar, drugi, ki je v torek tudi organiziral protestni shod, pa zahteva njen odstop in umik.

11

KMETIJSTVO

Čaka jih še poplačilo upnikov

Loške mesnine so v družbi Arvaj mesarija že končale proizvodni in kadrovski del sanacije, čaka pa jih še dokončno poplačilo finančnih obveznosti do upnikov. Z avstrijsko »slabo banko« Heta so pogajanja že končali.

20

EKONOMIJA

Želimo stabilne razmere

Minula kriza je Gorenjsko gradbeno družbo nenadejano izstrelila med največje slovenske gradbene firme. O njenem zdajšnjem poslovanju smo se pogovarjali z novim direktorjem družbe Stanislavom Remicem.

21

GG+

Srečen čebelar in častni občan

Matej Blejec nadaljuje čebelarsko tradicijo svojih prednikov, odigral je pomembno vlogo pri gradnji čebelarskega centra v Lukovici, desetletja je bil pooblaščeni preglednik za čebele ... V torek je postal tudi častni občan Mengša.

27

VREME

Danes, jutri in v nedeljo bo spremenljivo oblačno in nestanovitno vreme. Sredi dneva in popoldne bodo nastajale nevihte.

14/27 °C

jutri: spremenljivo oblačno

9 770352 666025

VSAK PRVI PETEK V MESECU

Kupon za brezplačni mali oglas

Brezplačen je mali oglas z besedilom do 80 znakov. Ugodnost velja samo za naročnike časopisa Gorenjski glas. Kuponi so veljavni pol leta. Na hrbtni strani morajo imeti odtisnjen naslov naročnika. Mali oglas, oddan po telefonu ali brez kupona, zaračunavamo po ceniku, s popustom za naročnike (20 %). Kupon ni veljaven za objavo pod šifro ali z navedbo: naslov v oglasnem oddelku. **Brezplačnega malega oglasa ne morejo uveljavljati pravne osebe (tudi s. p.).** Oglase sprejemamo na naslov Gorenjski glas, Bleiweisova cesta 4, 4000 Kranj ali po telefonu 04/201 42 47; za torkovo številko Gorenjskega glasa do petka do 14. ure in za petkovo številko do srede do 14. ure. V malooglasnem oddelku na Bleiweisovi cesti 4 v Kranju pa smo vam na razpolago v ponedeljek, torek, četrtek in petek od 7. do 15. ure, v sredo od 7. do 16. ure.

MALI OGLAS junij/18

Naročam objavo malega oglasa z naslednjim besedilom:

❑ prodam ❑ kupim ❑ oddam ❑ najamem
❑ podarim ❑ iščem ❑ nudim ❑ zamenjam

RUBRIKA: _____

Vsebina:

Tel.: __ / __ - __ - __

Mobitel: __ __ / __ __ - __ __

Nečitljivih kuponov ne objavljamo.

ZA VARNO SLOVENIJO!
19
SDS
www.sds.si
NAROČNIK: SLOVENSKA DEMOKRATSKA STRANKA, TRSTENJAKOVA ULICA 8, LJUBLJANA

Volilna kampanja se izteka

V zadnjih dneh pred nedeljskimi parlamentarnimi volitvami še zadnje priložnosti za predstavitev strank in kandidatov

Danica Zavrl Žlebir, Suzana P. Kovačič

Kranj – Danes opolnoči se iztečejo zadnje ure predvolilne kampanje, opolnoči se začne volilni molk. Stranke in liste, ki se potegujejo za mandate v državnem zboru, so ravno v zadnjih dneh pred volitvami še posebej aktivne.

Levica bo svoj tedenski pohod po Gorenjskem sklenila v Škofji Loki drevi ob 18. uri s tribuno Prekarnost, stanovanja, mladinsko organiziranje, ob 20. uri pa z druženjem, volilnim golažem in koncertom na Trgu pod gradom. Še ena javna tribuna je bila ta teden v Škofji Loki, Zbor za republiko jo je organiziral pod naslovom Slovenija na razpotju. Sodelovali so France Cukjati, Ivan Štuhec in kandidat SDS Marko Pogačnik. V Kamniku se je s člani in podporniki stranke DeSUS družil njihov predsednik Karl Erjavec. V Kamniku se je volivcem predstavil tudi kandidat SDS Aleš Hojs, v Kranju pa Iztok Škofic, ki kandidira na listi Združene levice in Sloge, h kandidaturi pa ga je nagovorilo Društvo izgnancev Slovenije, Škofic namreč v Kranju predseduje krajevni organizaciji. Na povabilo poslanke SMC in kandidatke na državnozborskih volitvah Andreje Potočnik pa je bil v torek na obisku v Tržiču državni sekretar ministrstva za infrastrukturo Jure Leben. Skupaj z županom občine Tržič Borutom Sajovicem sta si ogledala potek gradbenih del novega krožišča v Bistrici pri Tržiču. Investicijo je v večji meri prevzela država, v krožišču pa že potekajo zaključna dela.

V dveh dneh predčasnega glasovanja je na volišča prišlo 43.471 ali 2,54 odstotka vseh volivcev, je včeraj sporočila Državna volilna komisija.

ZA VARNO SLOVENIJO!
19
SDS
Nataša Jenkole, Volilni okraj 4 (Kranj center)
Bojan Homan, Volilni okraj 5 (Kranj jug)
Branko Grims, Volilni okraj 6 (Kranj sever in občine Cerklje, Jezersko, Naklo, Preddvor, Šenčur)
www.sds.si
NAROČNIK: SLOVENSKA DEMOKRATSKA STRANKA, TRSTENJAKOVA ULICA 8, LJUBLJANA

Sem Viktor Zadnik, profesor glasbe, predsednik OO DeSUS v Škofji Loki. Bil sem 30 let ravnatelj Glasbene šole na Vrhniki, 11 let član predsedstva EMU (evropske zveze glasbenih šol), član različnih komisij pri Ministrstvu za šolstvo in šport Republike Slovenije.

V svojem programu bom zagovarjal medgeneracijsko sodelovanje, ureditev razmer v kulturi in šolstvu, varstvo voda in okolja in ureditev statusa bodočih upokojencev, saj so zaradi trenutne zakonodaje prikrajšani pri upokojitvi.

DeSUS
Vrnimo ljudem dostojanstvo
NAROČNIK: DESUS, KERSNIKOVA ULICA 6, LJUBLJANA

Simon Maljevac, Miha Kordiš, Klemen Erman, Alma Rekić, Boris Grilc, Ema Otavnik, Lučka Vavpetič, Neja Bobič, Blaž Vrhunc
1
NAROČNIK: LEVICA, PREŠERNOVA ULICA 3, LJUBLJANA

Volilna napoved

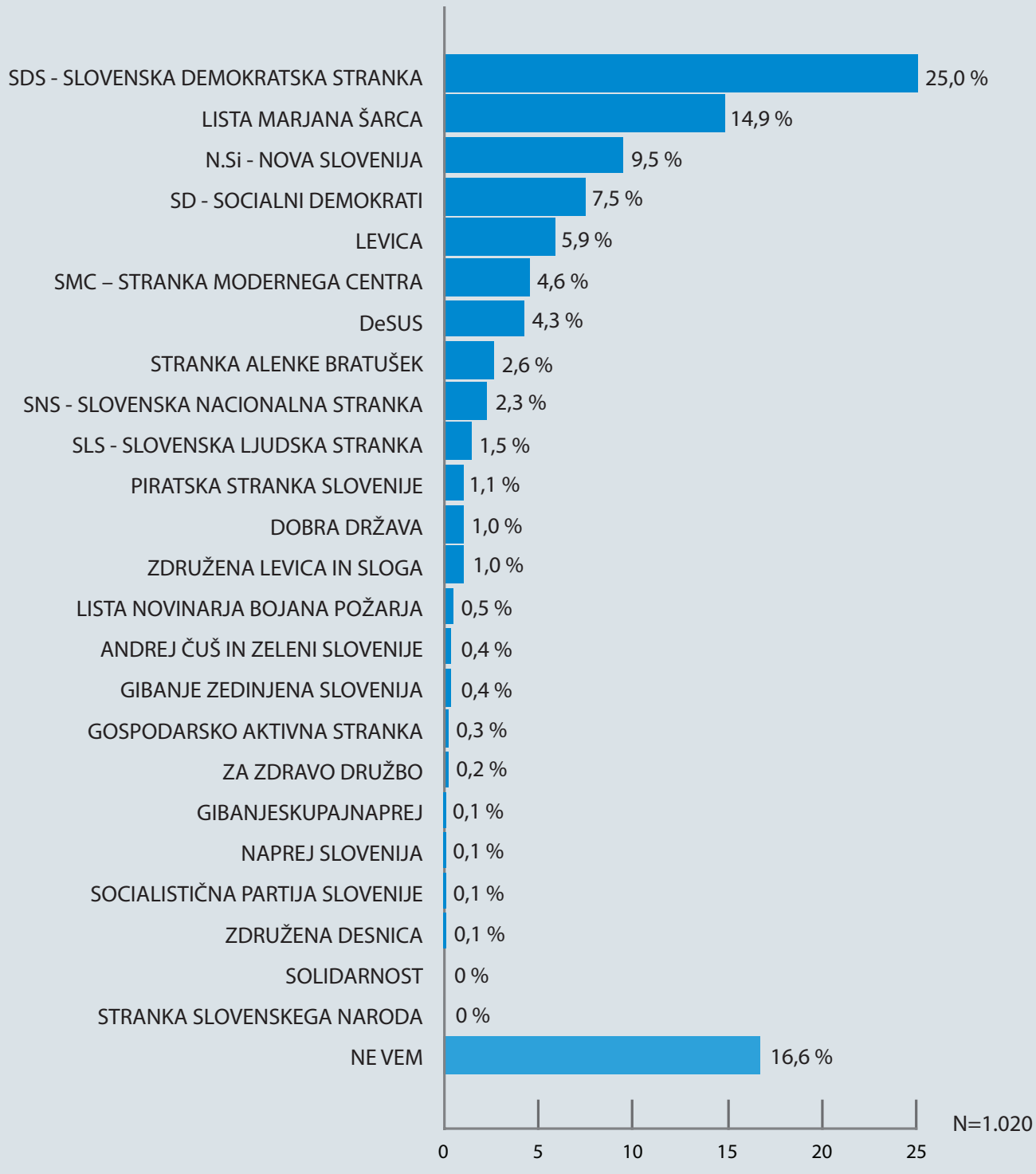

Pojasnilo o izvedbi raziskave

Za pridobitev 1020 mnenj smo priklicali 2841 prebivalcev. Klicali smo v popoldanskih urah, v ponedeljek, 28., in torek, 29. maja.

V nedeljo, 3. junija 2018, bodo potekale parlamentarne volitve, zato smo tudi tokrat v sodelovanju z Gorenjskim glasom v kontaktnem centru invalidskega podjetja Prizma IP iz Škofje Loke izvedli javnomnenjsko raziskavo o tem, kako bi volili prebivalci Gorenjske, če bi bile volitve jutri.

Pri klicanju smo pazili na enakomerno zastopanost vseh naselij znotraj Gorenjske, ki jih pokriva Gorenjski glas. Poklicani so bili naključno izbrani iz telefonskega imenika Slovenije. Za pridobitev 1020 mnenj smo priklicali 2841 prebivalcev. Klicali smo v popoldanskih urah, v ponedeljek, 28., in torek, 29. maja. K sodelovanju smo povabili vse, ki so polnoletni in imajo volilno pravico. Pazili smo na enakomerno zastopanost obeh spolov, pri starostnih razredih pa je v naši raziskavi sodelovalo nekoliko večje število starejših, saj je na telefon vedno težje pridobiti mnenja mlajših volivcev, kar je treba upoštevati pri branju rezultatov. Raziskavo smo opravili s pomočjo računalniško podprtega telefonskega anketiranja.

Ob klicu smo se predstavili. povedali, da opravljamo raziskavo za Gorenjski glas, in sogovornika prosili, da nam zaupa, katero stranko bi volil, če bi bile volitve jutri. Če je bil sogovornik že odločen in nam je zaupal svojo izbiro, mu strank nismo naštevali, v nasprotnem primeru smo mu našteli vse stranke v naključnem vrstnem redu. Rezultati odgovorov so prikazani v grafu. V ospredju so pričakovano stranke, ki nam že nekaj let krojijo politiko, z izjemo Liste Marjana Šarca. Novejše stranke so dobile manj glasov, nekatere nobenega. Vsak šesti poklicani še ni bil odločen, koga bi volil. Na neodločene volivce (teh je po naši raziskavi 16,6 odstotka) bodo stranke do volilnega molka še lahko vplivale in se trudile pridobiti njihove glasove.

Vsi sodelujoči, ki niste naročniki in ste želeli prejeti brezplačne izvode Gorenjskega glasa, jih boste prejeli v naslednjih 14 dneh. V njih boste lahko sledili napovedi in razpletu letošnjih parlamentarnih volitev. Tistim, ki bi želeli postati naši naročniki, bomo z veseljem predstavili ugodno ponudbo za nove naročnike.

Matevž Pintar,
Prizma IP, d. o. o.

Mag. Božena Ronner

Kandidatka za poslanko na listi stranke DeSUS – Demokratične stranke upokojencev Slovenije v 1. volilni enoti, 1. volilnem okraju.

Vse, kar danes imamo, so ustvarile generacije, ki so delale pred nami, vse, kar bomo imeli jutri, ustvarjajo generacije, ki delajo danes. Zadovoljni mladi prinašajo zadovoljstvo starejšim in obratno.

Dostojanstvo za starejše.

1. **Pokojnine in pokojninska reforma:** Izračun pokojninske osnove do 80 % neto plače – dolgoročno. **Obvezno dvigniti znesek vdovske pokojnine. Takojšnja uveljavitev zakona o popravi krivic upokojencem, ki so jim bile storjene med letoma 2010 in 2015. Vrniti je treba seniorsko olajšavo** in takojšnja uveljavitev **zakona o dolgotrajni oskrbi.**
2. **Socialno politiko je treba obravnavati v povezavi z ostalimi področji, kot so družinska, zaposlovalna, izobraževalna, stanovanjska, ekonomska in ostale politike.**
3. **Ohraniti javno zdravstvo**
4. **Minimalna plača in prekarno delo**
5. **Neplačevanje prispevkov za zdravstveno in pokojninsko zavarovanje** od bruto plač delavcev se mora obravnavati **kot kraja, in ne kot prekršek.**
6. **Izobraževanje in znanost:** Hiperprodukcija diplomantov ekonomske in pravne fakultete, ki jo spodbuja preveč v trgovino in finance usmerjeno gospodarstvo, prav gotovo ne bo pripomogla k hitremu **razvoju naravoslovnih znanosti in umetne inteligence, kar je cilj visoko razvitih družb.**
7. **Kultura: Uvesti kulturni evro in zahtevo po uvedbi ničelne stopnje DDV za slovensko knjigo in druge publikacije.**
8. **Gospodarstvo drage države ne more financirati,** zato je treba med drugim ukiniti ministrstvo za javno upravo in to področje ponovno priključiti ministrstvu za notranje zadeve in s tem »očistiti« razbohoteno javno upravo.
9. **Ustanoviti novo ministrstvo za drobno gospodarstvo – obrt in družinska podjetja.** Saj slovensko gospodarstvo temelji na mikro in malih podjetij.

Nekatere stranke v svojem programu poudarjajo, da bodo uvedle **»razvojno kapico«, ki je** t. i. **socialna kapica za bogate. To je omejitev plačevanja prispevkov pri visokih plačah za socialno varnost. Uvedba razvojne kapice bi povzročila velik izpad prihodkov za zdravstvo, socialo in pokojnine.** Revnejši bi v primeru zmanjševanja davkov in prispevkov premožnejših plačali višje prispevke ali pa bi nastale hude finančne težave v zdravstvu, sociali in pri pokojninah.

DeSUS
Vrnimo ljudem dostojanstvo

NAROČNIK: DESUS, KERŠNIKOVA ULICA 6, LJUBLJANA, OO JESENICE

Gorenjski Glas

ODGOVORNA UREDNICA
Marija Volčjak

NAMESTNIKA ODGOVORNE UREDNICE
Cveto Zaplotnik, Danica Zavrl Žlebir

UREDNIŠTVO
NOVINARJI - UREDNIKI:
Marjana Ahačič, Maja Bertoncelj, Alenka Brun, Igor Kavčič, Suzana P. Kovačič, Jasna Paladin, Urša Peternel, Mateja Rant, Aleš Senožetnik, Vilma Stanovnik, Ana Šubic, Simon Šubic, Ana Volčjak Aleksič, Cveto Zaplotnik, Danica Zavrl Žlebir;
stalni sodelavci:
Jože Košnjek, Milena Miklavčič, Miha Naglič

OBLIKOVNA ZASNOVA
Jernej Stritar, IlovarStritar, d. o. o.

TEHNIČNI UREDNIK
Grega Flajnik

FOTOGRAFIJA
Tina Dokl, Gorazd Kavčič

OGLASNO TRŽENJE
Marjan Potočnik, Mateja Žvižaj

GORENJSKI GLAS (ISSN 0352-6666) je registrirana blagovna in storitvena znamka pod št. 9771961 pri Uradu RS za intelektualno lastnino. Ustanovitelj in izdajatelj: Gorenjski glas, d. o. o., Kranj / Direktorica: Marija Volčjak / Naslov: Bleiweisova cesta 4, 4000 Kranj / Tel.: 04/201 42 00, faks: 04/201 42 13, e-pošta: info@g-glas.si; mali oglasi in osmrtnice: tel.: 04/201 42 47 / Delovni čas: ponedeljek, torek, četrtek in petek od 7. do 15. ure, sreda od 7. do 16. ure, sobote, nedelje in prazniki zaprto. / Gorenjski glas je poltednik, izhaja ob torkih in petkih, v nakladi 19.000 izvodov / Redne priloge: TV okno, Letopis, Slovenske počitnice in dvajset lokalnih prilog/ Tisk: Delo, d. d., Tiskarsko središče / Naročnina: tel.: 04/201 42 41 / Cena izvoda: 1,85 EUR, redni plačniki (fizične osebe) imajo 10 % popusta, polletni 20 % popusta, letni 25 % popusta; v cene je vračunan DDV po stopnji 9,5 %; naročnina se upošteva od tekoče številke časopisa do pisnega preklica, ki velja od začetka naslednjega obračunskega obdobja / Oglasne storitve: po ceniku; oglasno trženje: tel.: 04/201 42 48.

Na volitve gredo, da zmagajo

Na vollitve gremo, da zmagamo, so znane besede staroste pomladnih strank Ivana Omana pred prvimi demokratičnimi večstrankarskimi volitvami v Sloveniji. Odtlej smo šli na volitve v državni zbor sedemkrat. V nedeljo gremo znova, da med več kot 1600 kandidati, ki si želijo zmagati, izberemo 88 poslancev v državni zbor in še dva iz madžarske in italijanske narodne skupnosti. Na Gorenjskem jih bomo izvolili enajst.

Danica Zavrl Žlebir

Kranj – Slovenija je razdeljena na osem volilnih enot in dve posebni enoti, v katerih izvolijo poslanca narodnih skupnosti. Enote imajo približno enako število volivcev, okoli dvesto tisoč. Vsaka izmed osmih enot je sestavljena iz 11 volilnih okrajev in v državni zbor prispeva 11 poslancev, še dva sta torej iz vrst narodnosti, vsega skupaj je v parlamentu 90 poslancev.

V Sloveniji je za volitve poslancev v državni zbor predpisan proporcionalni sistem. Po tem sistemu naj bi bili mandati razdeljeni sorazmerno s podporo, ki jih dajo volivci posameznim kandidatom in listam. Da so izvoljene, stranke in liste potrebujejo najmanj štiri odstotke glasov. Tiste, ki jih ne dosežejo, izpadejo iz parlamenta. Edina tolažba jim je dejstvo, da ob doseženem enem odstotku glasov še vedno pridejo v poštev za financiranje stranke iz državnega proračuna, in upanje, da jim bo čez štiri leta na novih volitvah uspelo. Delitev mandatov v državnem zboru poteka po posebni »matematiki«, ki je kombinacija dveh sistemov, Droppovega in d'Hondtovega. Po njem se mandati med stranke, ki so presegle štiriodstotni prag, najprej delijo na ravni volilnih enot, nato pa še na ravni celotne države, saj pri izračunih na ravni enot prihaja do ostanka glasov, ki pa se upoštevajo na ravni države.

V torek, sredo in četrtek so nekateri že volili na predčasnem glasovanju. / Foto: Gorazd Kavčič

Na volišču, po pošti, predčasno ...

Kot vemo, je vlada Mira Cerarja tik pred koncem štiriletnega mandata odstopila, prenehal je mandat državnemu zboru in predsednik države je razpisal predčasne parlamentarne volitve. Predčasne volitve v državni zbor so bile že leta 2011 in 2014. Letošnje bodo v nedeljo, 3. junija, ko bo od 9. do 19. ure na voliščih po vsej državi potekalo splošno glasovanje. Toda to ni edina možnost, volivke in volivci se lahko odločimo tudi za glasovanje po pošti, za predčasno glasovanje (to je od torka do četrtka potekalo na 63 voliščih, na sedežih okrajnih volilnih komisij), volimo lahko tudi izven kraja stalnega bivališča, torej na drugem volišču (volišče omnia), če smo seveda o tem predhodno obvestili okrajno volilno komisijo. Najbolj običajno in pogosto pa je glasovanje na volišču v domačem kraju, na katerega nas povabijo s posebej naslovljenim vabilom. Pri pripravi in izvedbi volitev letos sodeluje več kot 20 tisoč oseb, so izračunali na Državni volilni komisiji. Vseh volišč v državi pa je 3164.

Povprečna starost: zrela leta

In ko smo že pri številkah, se razglejmo še po statistiki. Za državni zbor kandidira 1631 kandidatk in kandidatov, moških je 56, žensk pa 44 odstotkov. Največ kandidatov je starih od 46 do 60 let – 38 odstotkov, 31 odstotkov jih je starih od 31 do 45 let, 11 odstotkov od 18 do 30, več kot 61 let pa jih je 20 odstotkov. Najstarejša kandidatka ima 89 let in kandidira prav v gorenjski volilni enoti. Najmlajšemu kandidatu je 19 let. Povprečna starost kandidatov je 50,63 leta. Pisana je tudi izobrazbena struktura, največji delež je med kandidati takih z visoko izobrazbo, 32,7 odstotka. Kandidatov, ki so že sedaj poslanci državnega zbora, pa bi to znova radi postali, je 69.

Gorenjska: 23 strank in list

Volivke in volivci smo že pred časom dobili na dom javno objavo s seznamom potrjenih list kandidatov za volitve poslancev v državni zbor za svoje volilne enote. Na Gorenjskem, kjer je 215 kandidatov v 23 strankah in listah, so te na glasovnicah razporejene po naslednjem vrstnem redu: Levica, Stranka slovenskega naroda, Andrej Čuš in Zeleni Slovenije, Slovenska nacionalna stranka, Stranka Alenke Bratušek, Piratska stranka Slovenije, Naprej Slovenija, Gibanje SkupajNaprej, Socialni demokrati, Dobra država, Stranka modernega centra, Slovenska ljudska stranka, Združena levica in Sloga, Solidarnost, Zedinjena Slovenija, Gospodarsko aktivna stranka, Lista novinarja Bojana Požarja, Za zdravo družbo, Slovenska demokratska stranka, Socialistična partija Slovenije, Lista Marjana Šarca, Demokratična stranka upokojencev Slovenije in Nova Slovenija – Krščanski demokrati.

Znani in manj znani kandidati

Gorenjci volimo kandidate za volilno enoto 1, ki zajema enajst volilnih okrajev: Jesenice, Radovljica I in II, Kranj I, II in III, Tržič, Škofja Loka I in II, Kamnik in Idrija. Na spisku kandidatov najdemo veliko zanimivih podatkov. Nove stranke in liste prinašajo tudi nova, širši javnosti manj znana imena. Nekatera pa so medijsko prepoznavna: Alma Rekić je kuharska mojstrica iz oddaje MasterChef Slovenija, kandidira pa pri stranki Levica. Medijska osebnost je tudi Marjan Šarec, trenutno sicer župan Kamnika, pred tem pa igralec in imitator, znan tudi z lanskih predsedniških volitev, kjer je bil nadvse uspešen izzivalec Boruta Pahorja. Z njimi si je tudi okrepil prepoznavnost na nacionalni politični sceni. Tudi kako novinarsko ime se najde med kandidati, denimo Jure Ferjan, voditelj in urednik Nova24TV, kandidira pa za Janševo SDS. Uršula Majcen, ki jo je na svojo listo povabil Marjan Šarec, je nekdanja uspešna plavalka in zdaj znana radijska novinarka. Še en novinar je Bojan Požar, a nastopa v drugi volilni enoti. Znano ime je tudi Vili Kovačič, dvakratni pobudnik referenduma o drugem tiru, nastopa pa na Listi novinarja Bojana Požarja. Med župani, ki si želijo v državni zbor, je (poleg Marjana Šarca) na Gorenjskem še bohinjski Franc Kramar, ki je kandidat stranke Alenke Bratušek. In znova kandidira tudi devet poslancev državnega zbora in kandidatka, ki je trenutno evropska poslanka. Na spisku najdemo tudi peščico tistih, ki so že kdaj bili poslanci v parlamentu, med kandidati pa bodo volivke in volivci prepoznali tudi več občinskih svetnikov. Natančnejše analize se nismo lotili, že na prvi pogled pa ima največ upokojencev stranka DeSUS, kar osem med enajstimi kandidati. Največ nezaposlenih je na listi Socialistične partije Slovenije (štirje od šestih), nezaposlene pa najdemo tudi na nekaterih drugih listah. Ena od njih je svoj status opredelila kot aktivna iskalka zaposlitve. Na spisku pa sta tudi skrivnostna primera, ko za kandidata ni podatka o izobrazbi in o tem, kakšno delo opravljata.

Piratska stranka Slovenije, ki ima med kandidati za državni zbor najstarejšo kandidatko, staro 89 let, je oznanila, da so po več letih prizadevanj, da na razpisu najdejo strica iz ozadja, našli »teto iz ozadja«. Kandidatki je zgodnjo mladost prekinila vojna, sodi v generacijo, ki je dala skozi življenje veliko, a zavedali so se, da boljši jutri ne bo prišel kar sam, da le z lastno aktivnostjo lahko obnovijo razrušeno državo in družbo. Piratski listi se je pridružila, da bi podprla svojega vnuka in ostale Piratke in Pirate, ki jo imajo za superbabico.

JOŽE IPAVEC
MISLI RESNO

Kandidat v občinah Cerklje, Jezersko, Naklo, Preddvor, Šenčur in Kranj sever.

Spoštovani volivke in volivci, spoštovani občani!

Sveta ne spreminjajo le nekateri. Prav vsak posameznik je pomemben tvorec skupnosti. V tej skupnosti hrepenimo po vedno boljšem in urejenem življenju. Za tako življenje so potrebni pogoji, ki jih lahko uresničijo odgovorni, sposobni in zaupanja vredni ljudje. Sodelovanje in spoštovanje je torej prvi pogoj za dobro in organizirano družbo.
Brez tvornega sodelovanja in zaupanja ne bo uspeha.

S pridobljenimi izkušnjami želim v 6. volilnem okraju:

SODELOVATI Z OBČINAMI PRI PRIDOBIVANJU DENARNIH SREDSTEV, KI JIH DELOMA FINANCIRA SLOVENIJA IN EU;

ZAVZEMATI SE ZA ZAKONODAJO, KI BO DAJALA BOLJŠE POGOJE KMETIJSTVU, GOSPODARSTVU TURIZMU IN PODJETNIŠTVU.

KOORDINIRATI PRI USKLAJEVANJU MEDOBČINSKIH PROJEKOV (TEŽKO PRIČAKOVANI KRVAVŠKI VODOVODNI SISTEM).

Nedelja, 3. junija 2018, ni navadna nedelja. Je dan odločanja ali odrekanja, zato v čim večjem številu pridite na volišča. Večina najbolje izbira demokracijo in pravičnost. Imate več možnosti odločati o skupni in svoji prihodnosti. Izberite tistega, ki mu zaupate in bo odgovorno, gospodarno in pošteno delal v prid in korist državljanov Slovenije ter bo znal prisluhniti vašim pobudam in predlogom. Spoštovani, mora priti čas, ko bodo državljani od vodilnih zahtevali odgovornost za slabo opravljeno delo. Ponovne predčasne volitve namreč niso dobra rešitev, so le izguba časa in denarja.

Za vaše zaupanje in podporo se vam iskreno zahvaljujem.

NAROČNIK: NOVA SLOVENIJA, PREDČASNE VOLITVE V DZRS, DVORAKOVA 11 A, LJUBLJANA

Škarje in platno najprej v roke zmagovalcu

V nedeljo bodo potekale osme državnozborske volitve v samostojni Sloveniji, na katerih se bo za naklonjenost volivcev potegovalo 23 strank in list. Poglejmo, kaj je najbolj zaznamovalo njihovo predvolilno kampanjo.

Simon Šubic

Kranj – Rezultat nedeljskih predčasnih državnozborskih volitev bo odločilno krojil sestavljanje nove koalicije in vlade, kar bo glede na objavljene projekcije volitev in napovedi največjih strank, s kom bodo oziroma ne bodo šle v koalicijo, precej trd oreh. »Če bodo vsi držali besedo, Janša ne bo sestavljal koalicije,« je tako na enem od televizijskih soočenj dejal Marjan Šarec (LMŠ), ki se nadeja, da bo prihodnjo vlado sestavljal prav on. A Janez Janša, predsednik SDS, ki ji ankete napovedujejo zmago na tokratnih volitvah, mu je odgovoril: »Pride pa povolilni ponedeljek in mnogi, ki stojijo tukaj in pravijo, da ne bodo šli v koalicijo z nami, bodo prvi, ki bodo poklicali v ponedeljek, če ne že v nedeljo.« Ob tem je seveda pomembna tudi napoved predsednika republike

Marjan Šarec (LMŠ): »Če bodo vsi držali besedo, Janša ne bo sestavljal koalicije.«

Boruta Pahorja, da bo mandatarstvo za sestavo nove vlade najprej ponudil relativnemu zmagovalcu volitev. »Če bo mandat sprejel, potem mislim, da ima zmagovalec pravico, da v pogovorih s poslanci ugotovi, ali ima potrebno večino, in potem bo tudi uradno mandatar za sestavo vlade,« je razložil. Šele če relativnemu zmagovalcu ne bo uspelo, bo mandat ponudil tudi drugim, je dodal Pahor.

Doslej najdlje v vladi DeSUS

Napovedovanje, kakšna bo prihodnja vlada, je torej zelo nehvaležna naloga. Poglejmo raje, kdo je bil doslej največkrat na oblasti. Od prve vlade v samostojni Sloveniji do 14. marca letos, ko je z mesta predsednika vlade odstopil Miro Cerar, je bil najdlje na oblasti DeSUS s 7509 dnevi. Sledijo zdaj že pozabljen LDS s 6315 dnevi, SD s 5812 dnevi, SLS s 5418 dnevi, NSi (prej SKD) s 4252 dnevi, SDS z 2714 dnevi, SMC s 1273 dnevi in PS/ZaAB s 547 dnevi. Zanimiv je tudi podatek, da v zdajšnjem sestavu državnega zbora sedita le dva poslanca, ki sta bila izvoljena na vseh dosedanjih volitvah. To sta prvak SDS Janez Janša,

Janez Janša (SDS): »Pride pa povolilni ponedeljek in mnogi bodo prvi poklicali.«

ki bo najbrž izvoljen še osmič, in predstavnik italijanske narodnosti Roberto Battelli, ki tokrat ne kandidira. Prav vse dosedanje volitve pa sta »preživeli« le dve stranki – SDS in SD, medtem ko je NSi oziroma nekdanji SKD edina stranka, ki se ji je po izpadu iz parlamenta vanj uspelo tudi vrniti na naslednjih volitvah.

Združena desnica odstopila od volitev

Na letošnjih volitvah bi pravzaprav moralo v kranjski volilni enoti sodelovati 24 strank, a je bila kandidatna lista Združene desnice, ki sta jo sestavljala Glas za otroke in družine Aleša Primca in Nova ljudska stranka Franca Kanglerja, izločena. Volilna komisija je namreč zavrnila njeni kandidatni listi v kranjski in novomeški volilni enoti, ker sta bila na njih premajhna deleža žensk. Na obeh listah sta bili namreč od skupno sedmih kandidatov le dve ženski. Čeprav so bili v koaliciji prepričani, da so spolnim kvotam zadostili s tem, da sta v posamezni volilni enoti kandidatki kandidirali v štirih od enajstih volilnih okrajev, so bili nasprotnega mnenja ne samo v Državni volilni komisiji, ampak tudi na vrhovnem in ustavnem sodišču. To je v primeru Glasu za otroke in ženske pomenilo, da najbolj izpostavljeni imeni Aleš Primc in Metka Zevnik ne moreta kandidirati. Tako so se potem najprej v Primčevem Glasu za otroke in družine in kasneje tudi v Kanglerjevem Novem SLS odločili, da od volitev enostavno odstopijo. Tako Primc kot Kangler sta obenem svoje volivce pozvala, naj glasujejo za SDS oziroma kakšno drugo pomladno stranko, ki lahko pride v državni zbor. »To ni umik, ampak delo na drugačen način, kot smo mislili, za zmago desnice na volitvah. To je naša dolžnost do volitev, po volitvah pa boj naprej v razmerah, ki jih bomo v teh 12 dneh sooblikovali. Slovenija nas potrebuje, mi pa potrebujemo zaveznike za izvajanje svojega programa,« je odpoved utemeljil Primc.

▸ 6. stran

5. stran

Dvoboj Tonin – Erjavec

Začetek volilne kampanje je poleg težav s potrjevanjem kandidatnih list zaznamoval tudi besedni dvoboj prvaka NSi Mateja Tonina in predsednika DeSUS Karla Erjavca. Tonin je namreč zunanjega ministra Erjavca vnovič napadel zaradi prisluškovalne afere, na katero se zdaj sklicuje Hrvaška, ki ne priznava lanske odločbe arbitražnega sodišča o meji med Slovenijo in Hrvaško. Tonin je tako Erjavca obtožil, da je bilo njegovo delovanje v korist Hrvaške ter da je objektivno in subjektivno odgovoren za propadlo arbitražo. Po njegovih besedah tudi nekateri dokumenti dokazujejo, da je bila arbitraža sabotirana, saj da je slovenska stran vedela za prisluškovanje Hrvatov, a se je vodja projektne skupine Simona Drenik kljub temu ujela v prisluhe. Tega pa ni storila namenoma, ampak je imela verjetno zagotovila zunanjega ministrstva, da je telefon, ki ga je uporabljala v komunikaciji s slovenskim arbitrom Jernejem Sekolcem, varen, je prepričan Tonin, ki je zato napovedal ustanovitev parlamentarne preiskovalne komisije o arbitraži v prihodnjem mandatu, ki bo lahko obravnavala tudi zaupne dokumente o tej zadevi. Erjavec je Tonina takoj pozval, naj dokumente, s katerimi razpolaga, preda pristojnim organom, obenem pa mu je sporočil, da ga bo sodno preganjal, če ga bo še naprej lažno obtoževal. A Tonin dokumentov ni želel razkriti, saj je prepričan, da ga je Erjavec s s takšnim pozivom poskušal »ujeti v past, kjer bi bil kazensko odgovoren zaradi nepooblaščenega razkrivanja tajnih dokumentov«.

Politične stranke se različno potegujejo za naklonjenost volivcev. DeSUS Karla Erjavca (na sredi) stavi tudi na bivša košarkarja Sašo Dončića (levo) in Petra Vilfana, ki že ima poslanske izkušnje. / Foto: Gorazd Kavčič

Snovanje t. i. levega bloka

Nasprotovanje Janezu Janši je v začetku maja povezalo prvaka DeSUS-a in Pozitivne Slovenije (ta na volitvah ne sodeluje) Karla Erjavca in Zorana Jankovića, ki sta ustanovila t. i. levi blok. Njun sporazum ima po Jankovićevih besedah le dve zavezi: prva je, da ne bodo šli v koalicijo s SDS, druga pa, da bodo na prvo mesto postavili človeka in zaščito narave. »Po vseh anketah vodi SDS in lahko se zgodi, da bo relativna zmagovalka volitev. Tisti, ki prvi sestavlja vlado, ima neko prednost. Lahko bi se začela sestavljati desna vlada. Desus noče sodelovati v tem procesu,« je Erjavec predstavil razloge za sodelovanje z Jankovićem. K sodelovanju v levem bloku sta Erjavec in Janković povabila tudi ostale stranke na levici, a se nikjer niso odločili za sklepanje predvolilnih koalicij.

Skupen zbor pomladnih strank

Za nekakšno protiutež povolilnemu sestavljanju leve koalicije pa so ta teden poskrbele stranke SDS, NSi in SLS, ki so v povsem polni dvorani hotela Union v Ljubljani pripravile skupen zbor in sporočile, da gredo na volitvah na zmago. Ob tem so poudarili, da ne gre za predvolilno koalicijo, ampak za zbor sorodnih strank. Predsednik SDS Janez Janša je med drugim poudaril, da znova diši po pomladi in da se na drugi strani skuša narediti vse, da bi jih ustavili. Predsednik NSi Matej Tonin je dejal, da so med tremi strankami sicer nekatere razlike, a imajo tokrat skupen cilj – boljšo in normalno Slovenijo. Predsednik SLS Marko Zidanšek pa je prepričan, da se bo Slovenija po volitvah spremenila na bolje.

Bodo prevzeli odgovornost?

Volilno kampanjo je zaznamovalo tudi končno poročilo preiskovalne komisije državnega zbora, ki je potrdila sume pranja denarja, ko je iranski državljan Iraj Farrokhzadeh z britanskim potnim listom preko NLB na približno 9400 računov prenakazal okoli milijardo evrov od decembra do 2009 do julija 2010. Komisija je politično odgovornost za to, da se je kaj takega lahko zgodilo, pripisala nekdanjemu guvernerju Banke Slovenije Marku Kranjcu, tedanjemu predsedniku vlade Borutu Pahorju in njegovima ministroma Francetu Križaniču (ki tudi tokrat kandidira na listi SD) in Samuelu Žbogarju. Komisija je pregledovala tudi t. i. italijansko tipologijo v poslovalnicah Nove KBM, ko so visokemu nakazilu na bančni račun sledili takojšni dvigi gotovine, a dela zaradi pomanjkanja časa ni končala. Italijansko tipologijo pa je komisija odkrila tudi v primeru državljanke BiH Dijane Đuđić, pri kateri je SDS najel posojilo in ga po izbruhu afere takoj vrnil, zato predlaga, da nov sklic državnega zbora ustanovi novo komisijo, ki bi raziskala tudi ta primer.

Očitki spornega financiranja kampanje

Poleg najetja spornega kredita pri bosanski državljanki Dijani Đuđić so SDS v zadnjih dneh tudi sicer očitali sporno financiranje predvolilne kampanje. Dva madžarska podjetnika, ki naj bi bila blizu premierja Viktorja Orbana (ta se je maja udeležil tudi konvencije SDS v Celju), sta z 800 tisoč evri dokapitalizirali svoja podjetja, preko katerih lastniško obvladujejo televizijo Nova24TV ter tednika Demokracija in Škandal 24, kjer ima lastniški delež tudi stranka SDS. Nekateri mediji so se ob tem spraševali, ali se je s tem denarjem financirala tudi strankina predvolilna kampanja, kar pa so v SDS zanikali. Marjan Šarec, predsednik LMŠ, je sicer ta teden napovedal, da bodo po volitvah ustanovili parlamentarno preiskovalno komisijo, ki bo raziskala financiranje strank iz tujine.

SNS Slovenska Nacionalna Stranka

NA ZMAGO!

Dragi prijatelji, simpatizerji in vsi slovenski domoljubi!

Pred nami je čas usodne odločitve. Ne samo Slovenija, celotna Evropa se je znašla na razpotju. **ZDAJ** je tisti trenutek, ko se moramo odločiti ali bomo nadaljevali pot, po kateri so nas dobri dve desetletji samostojnosti vodile korumpirane tranzicijske elite, ki ves čas govorijo o tem, da se zavzemajo za malega človeka, a so skrbele predvsem za lastne koristi ali pa bomo končno zmogli tisto odločnost in pogum, ki sta potrebna, da stopimo na novo pot sprememb, da tistim, ki so nas pripeljali v to situacijo, končno rečemo **DOVOLJ** in jim za vselej pokažemo vrata.

Ne bodimo več mali ljudje. Zdaj postanimo veliki, močni in odločni ter sprejmimo odgovornost za lastno prihodnost in prihodnost naših otrok. Slovenija že dolgo stopica na mestu, razvojni zaostanek za razvitimi je vse večji, po ekonomskih kazalcih nas prehitevajo celo vzhodnoevropske države. Državo so nam škandalozno zadolžili, kredite bodo odplačevali še naši vnuki. Priča smo bohotenju potratne državne uprave in raznoraznih vladnih uradov, agencij in nevladnih organizacij, ki služijo zgolj lastnemu namenu. Družbene vrednote so na psu, standardi v sodstvu, zdravstvu, šolstvu, medijih in ostalih javnih področjih se dobesedno razkrajajo, javne investicije pa so postale večje ali manjše korupcijske greznice. Za povrh se nam socialni in pokojninski sistem sesuvata v prafaktorje.

Eden ključnih problemov Slovenije pa je **NACIONALNA VARNOST**, ki jo (do) današnja oblast ne zna, ne zmore ali pa noče zagotavljati. Vse, kar se dela, se dela po diktatu globalističnih struktur iz tujine. Slovenija je v celoti izgubila suverenost. Danes nismo več sposobni obraniti Slovenije ne v vojaškem, ne v socialnem, ne v ekonomskem in ne v kulturnem smislu. Kljub temu, da nam dobesedno grozi invazija kulture tretjega sveta in nekega drugega stoletja, ki ni združljiva z našo, srednjeevropsko, nam vlada sadi rožice, kako je Slovenija varna država in kako bo vse lepo in prav, če se le še malo bolj podredimo. Malo nas je. Zelo malo. Tistih pred vrati, ki se ne zmorejo, znajo, oziroma sploh nočejo integrirati v našo družbo in vidijo samo kupček evrov, ki jih bodo mesečno dobili pri nas za brezdelje in delanje zdrahe, pa je tisoče, sto tisoče, milijone. Za Slovenijo nepredstavljivo. In ko začnejo tudi vidni evropski politiki javno govoriti o tem, da je naša prihodnost možna zgolj in samo, če k nam pride na milijone priseljencev drugih kultur, je skrajni čas, da se zavemo absurdne resnosti situacije. Čas je, da svojo usodo končno vzamemo v svoje roke.

V Slovenski nacionalni stranki smo odločeni, da temu naredimo konec. Prenovljeni in odločnejši kot kdaj koli se podajamo v boj za to, da Slovenija ostane varna, lepa, barvita, uspešna in prijazna domovina Slovencev in vseh tistih, ki imajo Slovenijo radi in imajo tu svoj dom. Vseh tistih, ki delajo, ustvarjajo, prispevajo, se učijo, pojejo, ljubijo. Za tiste, ki so tu ali pa prihajajo k nam s slabimi nameni, pa prostora ni in ga več ne bo. To vam zagotavljamo. Zato obkrožite SNS, Slovensko nacionalno stranko!

Se vidimo na volitvah. Gremo NA ZMAGO! Zmago vseh nas.

Predsednik
mag. Zmago Jelinčič Plemeniti, mr.ph.

Podpredsednik
mag. Zoran Stevanović

NAROČNIK: SNS - SLOVENSKA NACIONALNA STRANKA, TIVOLSKA 13, LJUBLJANA

Samozavestna Slovenija

Volilni okraj 6 – Kranj III.

Volilni okraj 5 – Kranj II.

Volilni okraj 9 – Škofja Loka II.

Volilni okraj 2 – Radovljica I. (Bled)

Volilni okraj 1 – Jesenice

SESTAVIL: F. KALAN

VEZI, SPONE

PRIPADNIK LADINOV V ŠVICI

VULKAN NA SICILIJI

IZRASTEK V GOBCIH KITOV

GORENJSKI GLAS

VELIKA SKUPINA OSEB

ZADNJICA

KOSILO

ALUMINIJ

NEKDANJA RIMSKA PROVINCA V ALPAH

GORENJSKI GLAS

PRIMORSKA POKRAJINA

NASILNA TATVINA

NAJVEČJA CELINA

ŠVICARSKI PISATELJ (CLAUDE)

KRAJ PRI KRŠKEM

VRH NAD SOLČAVO

PO KROFIH ZNANO NASELJE V SLOVENIJI

KRAVJI PASTIR

DEL ZAGREBA S PALAČO

LOVLJENJE RIB

SUHA JAGODA

MARKO ELSNER

MESTO NA DANSKEM OTOKU FYN

OBTEŽBA

RIMSKI BOG SMRTI

FOSILNI ANTROPOID

NAROD V LAOSU

RAZKOŠNA HIŠA

NOMOS

NOVINARKA BATISTA ŠTADER

SORTA JABOLK

RT V JUŽNI ŠPANIJI

GRŠKA ČRKA

VELIKA DVORANA

HRVAŠKA NAFTNA DRUŽBA

TV ZASLON

REŽISER KAZAN

VOJAŠKA ZVEZA

OMAMNO SREDSTVO

12

UROŠ VAGAJA

PRAOČE HAMITOV

DRŽAVA V ZDA

ŽABJI GLAS

IRSKA (ORIGINAL)

GORENJSKI GLAS

SAMOSTANSKI PREDSTOJNIK

SMOLA ZA FIRNEŽ

DROG V KOZOLCU

TOVARNA V CELJU

EST. POLITIK (MART)

ŽENSKO POKRIVALO

STAVČNO LOČILO

GLASBENIK TURNER

KUŽEK, PSIČEK

MESTO V MAKEDONIJI

AMERIŠKA GLASBENICA (COURTNEY)

UKANA

RUSKI VLADAR

NEKD. AVST. SREBRNIK

16

HIDRAT V SLADKORNI PESI

IZZVANJE

SKLADATELJ ETT

KANTON V ŠVICI

INKOVSKI VLADAR

2

1 + 1 = ?

PREDEL POD REBRI

SVINJSKO MESO

SOSEDE ŠKOTINJ

PEVEC PESTNER

ŠVEDSKO SMUČIŠČE

NAŠ NOGOMETAŠ (VALTER)

POPEK KAPROVCA

OLIVER REED

BESEDNI VEZNIK

URFA (ANT. ZAPIS)

NAŠA METALKA KOPJA (MARTINA)

VITKA VISOKA ZGRADBA

JADRANSKI OTOK

EVGEN JURIČ

AURA (OBL. ZAPISA)

VPIS PODATKOV

TEŽAVNA IZBIRA

4

REKA V FRANCIJI

AFRIŠKI VELETOK

VODNA RASTLINA

KRAJ PRI VELIKIH LAŠČAH

GORENJSKI GLAS

SVETIŠČE V MEKI

REKA V MJANMARU

OBREDNA OPRAVA

VALUTA V JAR

POKRAJINA V SAVDSKI ARABIJI

GLAVNO MESTO STARE BABILONIJE

VRELEC V ROGAŠKI SLATINI

KOČEVSKA NEMŠČINA

RILSKI SAMOSTAN

PLANINSKA STAJA

GR. MUZA POEZIJE

ŠPANSKI KOLESAR (ABRAHAM)

6

UMETNOST

STVAREN ČLOVEK

ŠPANSKI DRAMATIK (LOPE DE)

14

SAMOSTREL

PLETENA KOŠARA Z ROČAJEMA

VETRNI JOPIČ

PRVI VEČNAMENSKI RAČUNALNIK

KAVALIR

REKLAMNI LISTIČ

JAN PINTAR

PLANOTA NA NOTRANJSKEM

GLAVNO MESTO AZERBAJDŽANA

FILMSKI LIK IZ DŽUNGLE

IVAN HRIBAR

SADNI NAMAZ

AVSTRALSKI VREČAR

EVGEN BERGANT

NJORKA

OKOSTNIK

OBLIKA IMENA ANASTAZIJA

KRALJICA ŠPORTA

8

MASLEN KRUH (STAR.)

AMERIŠKA PLOŠČINSKA MERA

IZOLACIJA

NAGIB

KAPA (MANJŠ.)

18

EDESA ODENSE RAFINOZA RAMAPITEK ZEKSAR

VRSTA KAVČA

DRŽAVA V ZDA

SPIRALNI TOK V VODI

KRAJ NA KRKU

VODNA DRSALNICA

DEBELA PALICA

REJEC ČEBEL

REKA V RUSIJI

PREDSTOJNIK OPATIJE

PASJA PASMA

GR. SVETA GORA

ALOPATSKI ZDRAVILEC

KRAJ PRI DOMŽALAH

TROPSKA PALMA IN NJEN PLOD

ASTAT

TIM ROBBINS

KULTNI AMERIŠKI VESTERN

HRAMBA ZA TEŽKE ČASE

ALEŠ VALIČ

SNEŽNA GRUDA

STISNJENA DLAN

VELIKA POSODA ZA KUHANJE

MODERATORKA ROŠ

DRŽAVA V ZDA

JAPONSKI VULKAN

EGIPČANSKI SVETI PTIČ

VOJAŠKI SPOPAD

BAZA PODATKOV

TANTAL

NAPADALNI DELFIN

MESTO V SEVERNI ITALIJI

PRIČA DOGODKA

VZD. ALEŠA KERSNIKA

PESNIK ŽUPANČIČ

LETOVIŠČE V BELGIJI

TROPSKA PAPIGA

ANTIČNO IME REKE GUADIANE V ŠPANIJI

KARTA PRI TAROKU

RISTO SAVIN

10

KRAMA, NAVLAKA

VILI RESNIK

ŽELEZOV OKSID

ČEDO PRICA

20

AMORALA

POLITIČARKA PERON

DREVO, KI RODI SADOVE S PEČKAMI (AGR.)

SLIKAR MAVEC

KRAJ NA PELJEŠCU

LETOVIŠČE V ISTRI

NOVO SREBRO

NAROČNIK: SOCIALNI DEMOKRATI, LEVSTIKOVA 15, LJUBLJANA

SAMOZAVEST IN ENERGIJA KANDIDATK IN KANDIDATOV NA LISTI SOCIALNIH DEMOKRATOV ZA VOLITVE V DRŽAVNI ZBOR

Volilni okraj 7 – Tržič

Volilni okraj 4 – Kranj I.

Volilni okraj 8 – Škofja Loka I.

Volilni okraj 10 – Kamnik

Volilni okraj 3 – Radovljica II.

SESTAVIL: F. KALAN	LUKA V AKABSKEM ZALIVU, AL AQABAH	ŠVEDSKI DRAMATIK (LARS)		ŽIVALSKI IZRASTEK	MORALA		PESNICA ČERNEJ	GORENJSKI GLAS	NEPRIJETEN OBČUTEK OB ZADREGI	2. IN 1. VOKAL		NEGATIVEN ION	KOVICA, ZAKOVICA		GORENJSKI GLAS	ZNAK PRI SEŠTEVANJU	REKA V GR. PODZEMLJU, LETHE	EGIPČANSKI BOG, AMUN	STANKO MLAKAR		MADŽ. MOŠKO IME
BIVŠA SMUČARKA POTISK								PLEME NA MALAJSKEM POLOTOKU							ŠPORTNA UVRSTITEV						
STARO IME ZA KOROŠKO								SL. PESNICA (META) / PETA MUSL. MOLITEV							AM. IGRALEC (JACK) / DRŽAVNI PRAVNIK				3		
POKRAJINA V ŠPANIJI										ZADRŽANO V GLASBI									JANEZ TRDINA / VARIANTA		
BEŽANJE				SISTEM BARVNE TV / OSEBNO VOZILO				21		JOŽE OLAJ / JEZERO V TURČIJI			LIČINKA METULJEV / DOMINIK KOZARIČ			1					
BIVOL Z OTOKA CELEBES					IGRALEC EFRON / ANDRAŽ VEHOVAR				AVTOR KEKCA (JOSIP) / DEŽNIK							PLATNICE ZA LISTINE	MESTO V IRANU	KRALJEVIČ IZ MAHABHARATE			
GORENJSKI GLAS	VRAG	OSEBA, KI VABI NA OHCET (NAR.) / PODLOŽNIŠKO DELO	5				MUSLIMANSKI DUHOVNIK					ROPOTIJA, ŠARA / POVRŠINSKA MERA						ANTON FOERSTER / IGOR PRETNAR			KODRASTO SUKNO
PRIPRAVA ZA ROČNO TKANJE							SPIKERKA KOREN / SOPRANISTKA GERLOVIČ						OBMEJNI STRAŽAR / ŠVEDSKA IGRALKA (GRETA)								
DRŽAVNIK MORO					PRETEPAČ, RVAČ / NAUK O SVETLOBI					LADJA ARGONAVTOV / NEDA UKRADEN					TROPSKA PTICA / EGIPČ. BOG, HORUS						
KITAJSKA UTEŽNA MERA				PRILOGA ČASNIKA DELO				BIVŠI AVST. SMUČAR (HANS) / AM. PISEC (STEPHEN)	17			NAŠ GLASBENIK (KARLI)						GLASBENIK STEVENS / PLAT KNJIGE			
PEVEC RAHIMOVSKI				MEDN.ZDRUŽENJE KNJIŽEVNIKOV / BRIT. IGRALEC(JEREMY)								MODEL VOZILA KIA / MUSLIMANSKI BOG				MESTO PRI BOLOGNI V ITALIJI	KOŠARKAR BEČIROVIĆ / VSOTA	9			
DROBNI OKRASNI PREDMETI	11					DIAPOZITIV (KRAJŠE) / SL. PEVKA (ANDREJA)				PRISTAŠ LABURISTOV / KONJENIK Z OKLEPOM									EDWARD NORTON / DRŽAVA V AZIJI		
ARIHA IVERNEL JACIJA NOREN SEMANG	STROKOVNJAK ZA STATIKO	PERZIJSKI ZLI DUH, AHRIMAN / DEL LJUBLJANE							GALOP (POG.) / VRBOV GRM				15		DEL LJUBLJANE / NAŠ LETALEC (EDVARD)						
PODROČJE DELA, PANOGA							ČREVESNA BOLEZEN						PISEC EDGAR ? POE	BOŽJEPOTNIK						REKA IN POKRAJINA V BOSNI	GRŠKA PESNICA
TANJA RIBIČ			SAMICA JAKA / GOLMAN CASILLAS				RAŠPA	NAJNIŽJE LEŽEČE MESTO NA SVETU / ERIK TUL						MESTO V RUSIJI / 3. IN 4. VOKAL							
JANEŽ PO LATINSKO					TOASTER / MI, VI, ?							MAROGA / NORDIJSKI IZRAZ ZA SMUČI					ORANŽADA	MUSLIMANSKA HALJA / OSLOV GLAS			
ETUI, TULEC				VNETJE UŠESA / ROK KOSMAČ							PLAST ZEMLJE / LOUIS MALLE	13				AFRIŠKA ANTILOPA / DENIS ISTOMIN					19
FRANCOSKI IGRALEC (DANIEL)		7						OBLIKA IMENA MATILDA						SLIKAR PRAZNIK							
ANTIČNO IME OTOKA KRF, KORKYRA								BIVŠI SMUČAR BITTNER						REKA S SLAPOVI V AMERIKI							

1. nagrada: kolesarska majica SD
2. nagrada: 2-krat darilni paket SD
3. nagrada: 3-krat majica SD

Rešitve križanke (geslo, sestavljeno iz črk z oštevilčenih polj in vpisano v kupon iz križanke) pošljite do srede, 13. junija 2018, na Gorenjski glas, Bleiweisova cesta 4, 4000 Kranj. Rešitve lahko oddate tudi v nabiralnik Gorenjskega glasa pred poslovno stavbo na Bleiweisovi cesti 4.

1	2	3	4	5	6	7
8	9	10	11	12	13	14
15	16	17	18	19	20	21

SD Socialni demokrati

9

Družba Rikli kupila še Pristavo

Družba Rikli, hotelska in turistična dejavnost, je od države kupila propadajočo blejsko Pristavo.

Danica Zavrl Žlebir

Bled – Podjetje Rikli, čigar ustanovitelj je podjetje Zorn plus iz Ljubljane, njegov direktor pa Otmar Zorn, se je kot edini ponudnik pojavil na razpisu za nakup blejske Pristave. Generalni sekretariat vlade je že več let neuspešno iskal najemnika ali kupca za ta kompleks na Bledu, tokrat ga je na javnem razpisu za ceno 1,35 milijona evrov kupilo podjetje Rikli, ki je lani na Bledu že postalo lastnik hotela Jelovica.

Objekt je bil zgrajen med letoma 1920 in 1940 ter je bil prvotno konjušnica in bivališča za delavce gradu Suvobor, predhodnika današnje Vile Bled. Leta 1989 je bil kompleks v celoti rekonstruiran in preurejen v trgovsko hišo, vmes je bilo več neuspelih poskusov oživitve, stavba, ki je zavarovana kot kulturna dediščina, pa je medtem več let prazna propadala. Grad z dvema notranjima atrijema na površini več kot štiri tisoč kvadratnih metrov je zato potreben temeljite obnove, za katero pa bo treba pridobiti kulturnovarstveno soglasje.

»Občina Bled je z veseljem sprejela novico, da je Pristava prodana. Verjamemo, da bo novi lastnik s to izjemno arhitekturno dediščino ravnal spoštljivo in ji vdihnil prepotrebno novo vsebino in predvsem novo življenje,« pa o prodaji Pristave pravijo na Občini Bled, kjer so pred leti državo zaprosili za brezplačen prenos lastništva. V primeru prodaje je imela občina predkupno pravico, vendar se ji je odpovedala.

Spominska plošča doktorju Jožetu Pučniku

Verje – Na Verju ob Zbiljskem jezeru so v petek slovesno odkrili spominsko ploščo, posvečeno dr. Jožetu Pučniku, in z njo petnajst let po njegovi smrti obeležili njegovo zadnje domovanje v Sloveniji. Na slovesnosti so bili med drugim prisotni Gorazd Pučnik, Andreja Valič Zver, Božo Predalič in Leon Merjasec, predsednik OO SDS Medvode, ki je v svojem govoru med drugim poudaril, da je ponosen, da je dr. Jože Pučnik v občini Medvode našel svoje domovanje in svoj mir. »V OO SDS Medvode si vse od njegove smrti prizadevamo, da bi v občini postaviti obeležje v njegovo čast, vendar do sedaj neuspešno. Vseeno pa upamo, da sedaj piha nov veter in da nam bo uspelo. Verjamem pa, da bi bil dr. Pučnik vesel, da se je spomin nanj trajno zapisal tudi tukaj na Verju. Bil je velik človek, velik Slovenec, pogumen in motor postavitve slovenske države. Če tega poguma ne bi imel, se mi danes ne bi zbrali tukaj.«

Občina Preddvor praznuje

Preddvor – Z mednarodnim simpozijem Po poteh Josipine Turnograjske se je danes začelo dogajanje ob prazniku občine Preddvor. Prvega junija praznujejo prav v čast prve slovenske pisateljice, pesnice in skladateljice Josipine Urbančič, rojene na gradu Turn pred 185 leti. Simpozij, na katerem sodeluje deset uglednih mednarodnih strokovnjakov, bodo sklenili ob 17.30 s prireditvijo na Turnu. Že ob 13. uri bodo pri hiši Preširen v Kokri odkrili spominsko ploščo hranitelju orožja v letih slovenske osamosvojitve 1990 in 1991. Ob 19. uri bo maša v cerkvi sv. Petra z blagoslovom opravljenih del v občini, ob 20. uri pa slovesna akademija ob občinskem prazniku. Na njej bodo predstavili nov zbornik Preddvor – podobe minulih časov in ljudi, podelili bodo tudi občinska priznanja. Dobitniki so dolgoletni športni delavec Lojze Grašič, nekdanji predsednik Zveze borcev Marjan Gorza (posmrtno) in uspešna športnica Maja Povšnar.

Predvidena gradnja kanalizacijskega omrežja

Tržič – Občina Tržič v sklopu projekta Aglomeracija Loka, v katero sodijo največja naselja v občini, predvideva izgradnjo kanalizacijskega omrežja v skupni dolžini 11.359 metrov in priključitev 1.684 prebivalcev na sistem odvajanja in čiščenja odpadnih voda v občini. Aglomeracijo Loka, katere obremenitev z odpadno komunalno vodo presega dva tisoč PE, je namreč treba opremiti do konca tako, da bo po zaključku projekta dosegala 98-odstotno opremljenost. Projekt je ocenjen na 5,8 milijona evrov, od tega občina pričakuje 2,6 milijona evrov nepovratnih sredstev kohezijskega sklada. Projekt je že šel uspešno skozi prvo sito za pridobitev teh sredstev, na končno odločitev pa še čakajo.

Kamnolom se lahko širi

V kamnolomu Kamna Gorica se območje pridobivanja keratofirja in dolomita lahko širi proti severu in jugu, s tem da ne bo posegov v območje gozda nad kamnogoriškim smučiščem.

Marjana Ahačič

Gorenjski gradbeni družbi se bo dvajsetletna koncesija, ki ji jo je za izkoriščanje rudnine v kamnogoriškem kamnolomu podelila vlada, iztekla čez tri leta.

Radovljica – Radovljiški občinski svet je v sredo potrdil občinski podrobni prostorski načrt za območje površin nadzemnega pridobivalnega prostora v kamnolomu Kamna Gorica. Dokument ureja del obstoječega kamnoloma ter zemljišče za načrtovano razširitev pridobivalnega prostora na severu in jugu.

Krajani Kamne Gorice in okolice so sicer pred letom in pol ob prvi obravnavi dokumenta ostro protestirali proti načrtovani širitvi kamnoloma v smeri Kamne Gorice. Kot zatrjujejo na občinski upravi, so v sprejetem prostorskem načrtu ob pogojih za širitev opredeljeni tudi pogoji za sanacijo, pri čemer so upoštevane pripombe v javni razpravi, da se meja pridobivalnega prostora umakne za vrh in greben Drnovca, tako da se v celoti ohrani gozd na območju nad smučiščem.

Kot je svetnikom pojasnil pripravljavec dokumenta Andrej Golčman, glede na odlok način izkoriščanja kamnoloma ostane enak kot doslej, prav tako ni predvidena postavitev novih objektov ali naprav. »Je pa predvideno, da se v času tehnične sanacije, ko se ruda izkoristi, terase znižajo na polovico, to je na osem do dvanajst metrov, z namenom, da se čim hitreje zarastejo. Po zaključku izkoriščanja se namreč na območje navozi humus in začne postopek zatravljanja, sajenja grmičevja in avtohtonega drevja – v skladu s sadilnim načrtom in načrtom sanacije.«

Dovoljenje za izkoriščanje rudnine v kamnolomu ima Gorenjska gradbena družba, d. d., ki ji je vlada koncesijo za izkoriščanje mineralnih surovin na obstoječem območju podelila za dvajset let, to je do leta 2021. Zaloge kamnin v obstoječem kamnolomu zadoščajo za izkoriščanje še za nadaljnjih štiri do pet let, zatem pa je načrtovana širitev kamnoloma ob sočasni sanaciji sedanjih površin izkoriščanja z rekultivacijo krajine oziroma ozelenitvijo, so pojasnili na občinski upravi. Za spremljanje izkoriščanja in sanacije bo vsako leto izdelan geodetski posnetek kamnoloma, državi in občini posredovani podatki o količini letnega izkopa, zavodu za varstvo narave in občini pa poročilo o izvedenih sanacijskih ukrepih. Za nadzor sta poleg inšpektorja za rudarstvo vključena tudi medobčinski inšpektorat in pristojna naravovarstvena služba. Občina bo s koncesijo pridobljena sredstva v celoti namenila Lipniški dolini, koncesionar pa je s Krajevno skupnostjo Kamna Gorica uskladil pogodbo o sofinanciranju programov kulture in športa.

Za spremljanje izkoriščanja in sanacije bo vsako leto izdelan geodetski posnetek kamnoloma, državi in občini posredovani podatki o količini letnega izkopa, zavodu za varstvo narave in občini pa poročilo o izvedenih sanacijskih ukrepih.

Začenjajo se Vurnikovi dnevi

Danes, v petek, bo osrednja prireditev z odprtjem razstave in podelitvijo Vurnikove študentske nagrade.

Marjana Ahačič

V Vurnikovi rojstni hiši v Radovljici je tudi spominska soba, ki jo bo obiskovalcem sprehoda po sledeh Ivana Vurnika in Helene Kottler Vurnik v torek predstavila njuna vnukinja.

Radovljica – Vurnikovi dnevi vsako leto obeležujejo spomin na arhitekta in radovljiškega rojaka Ivana Vurnika, ki se je rodil 1. junija 1884 v Radovljici, kjer je preživel del svojega življenja in tam leta 1971 tudi umrl. Letošnji se začenjajo danes, v petek, ko se bo osrednja prireditev začela na Vrtu gostilne Kunstelj s »sprehodom z radolško dobrotnico Josipino Hočevar« ob 18. uri. Pred spomenikom tej podjetnici in mecenki, ki je bil na Linhartovem trgu postavljen natanko pred 110 leti, bodo pripravili posebno slovesnost. Ob 19. uri bo v Šivčevi hiši sledilo odprtje razstave z naslovom Fabianijeva, Plečnikova in Vurnikova soba v Hotelu Union, ob 20. uri pa bo v Baročni dvorani Radovljiške graščine še slovesna podelitev Vurnikove študentske nagrade.

V torek, 5. junija, ob 17. uri, organizatorji prireditev – Center arhitekture Slovenije in Krajevna skupnost Radovljica – pripravljajo sprehod po sledeh Ivana in Helene Vurnik v Radovljici. Udeleženci si bodo najprej ogledali ogledali Vurnikovo rojstno hišo, v kateri je urejena spominska soba in kjer jih bo sprejela arhitektova vnukinja, ki skrbi za zapuščino svojih starih staršev. Ogledali si bodo še vilo Savnik, hotel Grajski dvor in kopališče Obla gorica ter ogled zaključili na starem radovljiškem pokopališču, kjer sta grobnici družin Vurnik in Vidic - Resman. Pot bo vodil umetnostni zgodovinar Gojko Zupan.

Za tiste, ki jih Vurnikovo delo bolj zanima, organizatorji 6. junija pripravljajo še pot po sledeh Ivana Vurnika v Mariboru, v soboto, 2. junija, dopoldan pa v Ljubljani. V Radovljici bodo pripravili še sklop delavnic Igrive arhitekture, glasbene koncerte, razstavo del študentov, ki so se prijavili za Vurnikovo študentsko nagrado v Radovljiški graščini ter tradicionalno Vurnikovo pot, ki jo bo v soboto, 9. junija, vodil arhitekt Robert Potokar. Letošnja bo najprej vodila v Vrata na ogled Aljaževe kapele sv. Cirila in Metoda, sledil bo obisk turističnega naselja Nebesa pri vasi Livek, ogled cerkve Svetega Duha na Javorci ter vrta Kržišnik v Žireh. Pot bodo zaključili s sprehodom po Škofji Loki ter ogledom novih ureditev Cankarjevega trga in Trga pod gradom.

V Vili Podvin bodo tudi letos ves junij stregli Vurnikov meni, v Domu dr. Janka Benedika pa stanovalci ob pomoči osebja že ves teden pečejo Vurnikove piškote.

Napetosti v kranjskem domu

V Domu upokojencev Kranj sta hišna sindikata vsak na svoji strani – eden podpira direktorico Zvonko Hočevar, drugi, ki je v torek organiziral protestni shod, pa zahteva njen odstop.

Simon Šubic

Kranj – Člani Sindikata zdravstva in socialnega skrbstva v Domu upokojencev Kranj (DUK) so v torek v Kranju pripravili protestni shod, na katerem so zahtevali odpravo pritiskov direktorice Zvonke Hočevar na sindikalne predstavnike in zaposlene. Ostale zaposlene so tudi pozvali k podpisu peticije, s katero med drugim zahtevajo odstop direktorice in njen umik opozoril pred odpovedjo zaposlitve iz krivdnih razlogov predsednici njihovega sindikata Nataši Malnar in sindikalni zaupnici Evi Kovačec. Hočevarjeva, ki vse očitke iz peticije odločno zavrača (o tem smo poročali pred tednom dni), je tik pred protestnim shodom sklicala zbor delavcev, ki je pokazal, da so zaposleni v domu razdeljeni v dva tabora. Drugi sindikat v domu – Sindikat zdravstva in socialnega varstva – in zaposleni, ki niso člani sindikatov, namreč podpirajo direktorico in pozivajo k sporazumnemu reševanju problemov ter prenehanju blatenja dobrega imena DUK v medijih. »Morda res ni vedno vse rožnato, a prepričani smo, da se vsi, tudi direktorica, trudimo, da je temu tako. Njena vrata so vedno odprta in vedno je pripravljena za pomoč in kompromise,« je tako dejala predsednica drugega Sindikata zdravstva in socialnega varstva DUK Irena Gole. »Želimo končno mir, brez medijskih pritiskov in širjenja neresnic peščice zaposlenih, ki tudi zaradi osebnih interesov med nas sejejo nezadovoljstvo,« je dodala.

Del zaposlenih je v torek protestiral proti nepravilnostim v Domu upokojencev Kranj. / Foto: Primož Pičulin

»Zelo mi je hudo, ker je direktorica dosegla tisto, kar je že dolgo načrtovala. To je, da se sindikati med sabo 'zravsamo', ona pa ni nič kriva,« pa je na kasnejšem protestnem shodu ocenila Nataša Malnar, ki vodi 'mlajši' Sindikat zdravstva in socialnega skrbstva DUK. Kot je povedala v pogovoru z novinarji, je njihov sindikat ves čas prosil, da se pogovorijo znotraj zavoda, a se direktorica z njimi noče pogovarjati. Edina rešitev je, da direktorica odstopi, sami pa bodo pri svojih zahtevah vztrajali, je še dodala.

Problem je nastal leta 2015, ko je novi sindikat direktorico pozval, naj delavcem vrne premalo plačane stroške prevoza na delo. Hočevarjeva je na njihove zahteve pristala, a obenem zahtevala, da 49 zaposlenih, ki so dobili preveč izplačane potne stroške, razliko vrne. Devet zaposlenih dogovora o vračilu ni želelo podpisati, zato jih je direktorica tožila, ker tako po njeni razlagi zahteva zakon. Malnarjeva je v torek opozorila, da je direktorica eno tožbo na sodišču že izgubila in da je sodišče ugotovilo, da delavec ni dolžan vračati tistega, za kar sam ni kriv. Sodba sicer ni pravnomočna.

V Zvezi svobodnih sindikatov Slovenije Hočevarjevi očitajo, da je Malnarjevi in Kovačecevi izdala opozorilo pred odpovedjo izključno zaradi njunega sindikalnega dela, a direktorica zatrjuje, da so bili razlogi za podajo opozorila drugi in imajo znake hudih kršitev delovnih obveznosti.

Javni zavodi dobro poslovali

Vilma Stanovnik

Kranj – V kranjski občini deluje 18 javnih zavodov. Največ, dvanajst, jih je s področja vzgoje in izobraževanja, trije s področja kulture, dva s področja zdravstva in eden s področja športa. Poleg teh pa so še po en javni zavod s področja turizma in kulture, gasilsko-reševalne službe in energetike. Večina jih je poslovala dobro oziroma pozitivno, o tem pa so na majski seji seznanili tudi občinske svetnike. Izgube so imeli le Osnovno zdravstvo Gorenjske, Prešernovo gledališče Kranj in Lokalna energetska agencija Gorenjske. Največ jo je imelo Osnovno zdravstvo Gorenjske, ki je lani ustvarilo nekaj več kot 190 tisoč evrov izgube, ki je posledica znižanja cen zdravstvenih storitev, povišanja stroškov dela zaradi kolektivnih pogodb, nižjih prihodkov ter povečanja materialnih stroškov. Svet zavoda je sprejel sklep, da se izguba pokrije iz dobička preteklih let. Dobiček v enoti Zdravstveni dom Kranj v višini skoraj 130 tisoč evrov pa bo v letu 2018 porabljen za razvoj in posodobitev opreme ter obnovo zgradb. Vsi drugi javni zavodi so poslovali z dobičkom, največ ga je imel Zavod za šport Kranj, dobrih sto tisoč evrov.

Škofja Loka na Odprti kuhni

Ljubljana – Danes, 1. junija, bo v Ljubljani zaživela nadgradnja Odprte kuhne s stojnicami kulinaričnih destinacij, med katerimi bo tudi stojnica s predstavitvijo turistične ponudbe Škofje Loka. Obiskovalce bodo med drugim povabili tudi na bližajoče se loške prireditve in dogodke: 18. Večer slovenskih viž v narečju, O'glasbeno Loko, Tek štirih mostov, Historial – festival zgodovine (Visit Škofja Loka) in LUFt – Loški umetniški festival, pa tudi na Škofjeloški pasijon, dogodke Sokolskega doma, festivala Pisana Loka in Loka v snegu ter Pokal Loka. Ločani v tej predstavitvi vidijo dobro priložnost za promocijo. Na Pogačarjevem trgu bodo tudi 8., 15. in 22. junija.

Krajevna skupnost Lancovo, Lancovo 30b, Radovljica, upravljavec Planinskega doma Goška ravan, na podlagi 48. člena Uredbe o stvarnem premoženju države in samoupravnih skupnosti (Ur. l. RS, št. 34/11, 42/12, 24/13, 10/14, 58/16 in 11/18; v nadaljevanju Uredba) objavlja

NAMERO O SKLENITVI NEPOSREDNE POGODBE O ODDAJI PLANINSKEGA DOMA GOŠKA RAVAN V NAJEM

Krajevna skupnost Lancovo daje v najem nepremičnino, parc. št. 1528/2 in parc. št. 1528/3, k.o. Lancovo, Planinski dom Goška ravan, s pripadajočim zemljiščem, namenjen kmetijski in turistični dejavnosti, s sklenitvijo neposredne pogodbe, za določen čas 2 leti, z možnostjo podaljšanja.

Višina mesečne najemnine za nepremičnino brez obratovalnih in drugih stroškov znaša 250,00 EUR.

Pogoji za sodelovanje:
- v tem postopku lahko sodelujejo pravne in fizične osebe, ki imajo registrirano dejavnost na področju turizma ali kmetijstva ali gostinstva in vsaj 2 leti ustreznih delovnih izkušenj na področju registrirane dejavnosti,
- ponudnik mora imeti poravnane vse zapadle obveznosti do Občine Radovljica in Krajevne skupnosti Lancovo, sicer bo izločen iz nadaljnjega postopka,
- zoper ponudnika ni bil in ne sme biti uveden ali začet katerikoli od postopkov zaradi insolventnosti ali kateri izmed postopkov prisilnega prenehanja, sicer bo izločen iz nadaljnjega postopka.

Prosilci pošljejo svoje vloge in program izvajanja dejavnosti v 8 dneh od objave te namere na naslov: Krajevna skupnost Lancovo, Lancovo 30b, 4240 Radovljica.

V kolikor bo za najem nepremičnine več interesentov, bodo z njimi opravljena dodatna pogajanja o ceni in bo nepremičnina oddana v najem najugodnejšemu ponudniku.

Z najugodnejšim ponudnikom bo v 8 dneh po končani izbiri sklenjena najemna pogodba v skladu z določili Uredbe.

Upravljavec Krajevna skupnost Lancovo lahko postopek kadarkoli do sklenitve pravnega posla brez obrazložitve in brez odškodninske odgovornosti ustavi. Kontakt: 041 324 049

Za več nadzora previsokih živih mej

Medobčinski inšpektorat Kranj je lani uvedel 22 postopkov zaradi zastiranja preglednosti v križiščih v tržiški občini. Vozniku so za divjanje po Snakovški cesti v Križah izrekli tisoč evrov globe in devet kazenskih točk. Kakšni so še rezultati inšpekcijskega in redarskega nadzora v tržiški občini za leto 2017?

Suzana P. Kovačič

Tržič – Medobčinski inšpektorat Kranj je v tržiški občini v lanskem letu izvedel 77 inšpekcijskih in 24 prekrškovnih postopkov. Slavka Remic iz inšpektorata je na zadnji seji tržiškega občinskega sveta pojasnila, da je bilo sicer lani manj inšpekcijskih postopkov kot leto poprej, ker so občani v večini že opravili priklope na javno kanalizacijsko omrežje. Lani so na Tržiškem opravili tudi dvanajst inšpekcijskih nadzorov v turističnih objektih, ki imajo nočitvene zmogljivosti; le v dveh primerih so ugotovili, da se evidenca vodi površno. Zaradi zastiranja preglednosti v križiščih oziroma prekomerne rasti grmovnic, zelenja so uvedli 22 postopkov, osem postopkov zaradi nezakonitega odlaganja odpadkov ... Inšpektorji so izvedli tudi poostren nadzor nad ravnanjem lastnikov psov in lani se je pokazalo, da je že več lastnikov pobiralo iztrebke za svojimi pasjimi prijatelji.

Inšpektorji so pri redarskem nadzoru ugotovili 711 prekrškov, kar je za štiri odstotke več kot leto poprej. Daleč največ jih je bilo zaradi kršitev določil zakona o pravilih cestnega prometa. V občini Tržič so imeli 13 merilnih mest z radarjem. Najbolj so vozniki drveli po Snakovški cesti v Križah, kjer je bilo kar 99 prekoračitev hitrosti, pa skozi Zvirče ter po Kranjski in Cankarjevi cesti v Tržiču. Tudi največja prekoračitev hitrosti je bila na Snakovški cesti, kjer je kršitelj namesto dovoljenih petdeset vozil 88 kilometrov na uro. Izrekli so mu tisoč evrov globe in devet kazenskih točk. Manj so inšpektorji ugotovili prekrškov na področju mirujočega prometa, največ teh težav je bilo na Blejski cesti v okolici Zdravstvenega doma v Tržiču. Nekaj voznikov so ustavili, ker niso bili pripeti ali pa so (nepravilno) telefonirali med vožnjo, za oboje je svetnik Marjan Špehar menil, da bi bilo treba nadzor še poostriti. Svetnik Marko Poljanc je inšpektoratu predlagal, naj še bolj samoiniciativno pregleduje žive meje, škarpe, ki zastirajo pogled na cestišče, ter pregledajo, kje manjkajo cestna ogledala. Klemen Belhar pa, naj inšpektorji več pozornosti namenijo mirujočemu prometu med večjimi prireditvami. Remičeva iz Medobčinskega inšpektorata Kranj je sicer ocenila, da se na splošno varnostna situacija v občini izboljšuje, inšpektorji lani zaostankov pri delu niso imeli.

Luskavica

Luskavica je kronična neozdravljiva vnetna bolezen kože, nohtov, lasišča ter sklepov. Nove raziskave so pokazale, da imajo bolniki z luskavico večje tveganje za pojav srčno-žilnih bolezni (debelost, sladkorna bolezen) s povišanim krvnim tlakom in holesterolom, ki so dejavniki tveganja za pojav srčnega infarkta. Bolniki s hudo luskavico v povprečju živijo 3-4 leta manj kot drugi. Zato luskavica ni samo bolezen kože. Predstavlja kompleksen vnetni proces. Po vsem svetu je okoli 125 milijonov obolelih, v Sloveniji pa med 30 in 40 tisoč.

V primerjavi z drugimi boleznimi ima na bolnika zelo velik vpliv in spada med tiste, ki najbolj poslabšajo kakovost bolnikovega življenja. Bolniki so hudo stigmatizirani, imajo težave pri komunikaciji zaradi manjše samozavesti, delodajalci jih neradi zaposlujejo zaradi napačne predstave, da so kožne spremembe nalezljive, veliko dela imajo z nego kože ... pogosto so depresivni. Neredko jih spremlja nerazumevanje življenjskega partnerja, če so v položaju, da ga iščejo, so praviloma še v težjem položaju. Neredko čutijo tudi negativen vpliv bolezni na spolno življenje.

»Po 40 letih življenja z luskavico sem bila popolnoma obupana, kajti nobena terapija mi ni več pomagala. Potem pa sem spet začutila optimizem, ko sem poskusila zdravljenje z biološkim zdravilom. Na koži je bilo vedno manj lusk in rdečih lis, dokler ni vse popolnoma izginilo. Zdaj sem spet samozavestna, lahko se drzneje oblačim, sem v kopalkah, ne da bi se ozirala, koliko oči me prikrito, morda celo zgroženo, opazuje in pomiluje. Hvala za nova odkritja.«

Luskavica se kaže v obliki rdečih plošč oz. plakov, ki se luščijo. Luske so srebrno bele in niso adherentne, zaradi česar je obsežno luščenje tipičen znak bolezni. Bolnikom je na voljo vprašalnik, ki pomaga pri zgodnjem prepoznavanju najpogostejših oblik luskavice. Značilno so prizadeti komolci, kolena, spodnji del hrbta oz. koža nad križnico ter lasišče in nohti. Plaki so lahko od velikosti kapljice do velikosti moške dlani. Včasih se medsebojno zlivajo v bizarne oblike in spominjajo na zemljevid. Eritrodermična oblika je poslabšanje, kjer je prizadeto 90 % kože. Približno 20–30 % bolnikov prizadene še psoriatični artritis, ki ga je treba zgodaj začeti zdraviti, saj ima napredujoči potek in se lahko konča kot invalidnost.

Lažje oblike zdravimo predvsem z lokalno terapijo, generalizirane oblike ter oblike, ki se ne odzivajo na lokalno zdravljenje, zdravimo s sistemsko terapijo. Dodatno zdravljenje je fototerapija oz. kombinacije naštetega. Od leta 2005 so za najhujše oblike bolezni na voljo biološka zdravila.

Objavo članka je omogočilo podjetje Novartis, ki pa v vsebino ni posegalo.

Tamara Levičnik, dr. med., specialistka dermatovenerologije

Vprašalnik
za odkrivanje suma na **psoriazo/luskavico** s plaki

Prosimo odgovorite na spodnja vprašanja:

Imate podobne spremembe na koži kot na spodnjih slikah? ☐ DA ☐ NE

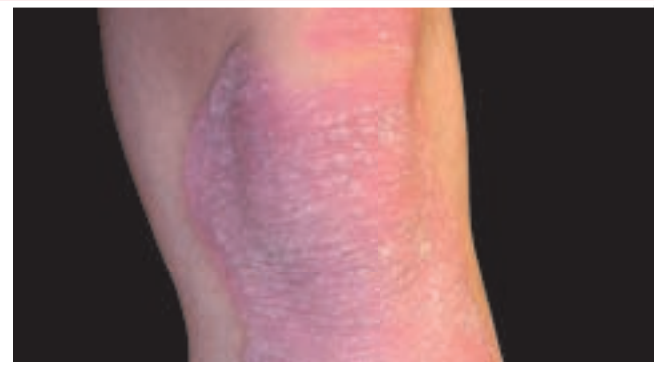

Imate podobne spremembe na nohtih kot na spodnjih slikah? ☐ DA ☐ NE

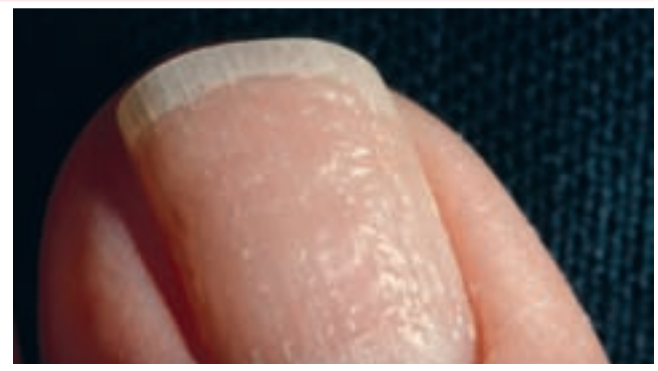

Imate podobne spremembe na lasišču kot na spodnjih slikah? ☐ DA ☐ NE

Obnova porodnega bloka

V Bolnišnici za ginekologijo in porodništvo Kranj so zaključili gradbena dela pri obnovi porodnega bloka. Objavili so tudi nove termine obiskov in donacije, ki so jih prejeli v zadnjem času.

Suzana P. Kovačič

Kranj – Zaključila so se gradbena dela v porodnem bloku Bolnišnice za ginekologijo in porodništvo (BGP) Kranj, zdaj čakajo na opremo, in če bo šlo vse po načrtih, naj bi do jeseni porodnice že rojevale v prenovljenih prostorih. Začasno so za potrebe porodnega bloka preuredili del ginekološkega oddelka, je sporočila Polona Podnar, direktorica BGP Kranj, ki je pred kratkim nastopila polni mandat vodenja bolnišnice za obdobje štirih let. Pred tem je bila vršilka dolžnosti direktorice BGP Kranj, po poklicu pa je zdravnica, specialistka ginekologije in porodništva.

Kot je še dejala Podnarjeva, se vedno razveselijo donacij, in dokler se ne bo spremenil sistem financiranja v javnih zdravstvenih ustanovah, so donacije še toliko bolj dragocene. V zadnjem času so v BGP Kranj prejeli kar tri. Podjetje Merit HP iz Ljubljane je doniralo tri tisoč evrov, s tem bodo v bolnišnici kupili grelno jedro za novorojenčke. Podjetje Priber iz Zminca pri Škofji Loki je podarilo veliko novih oblačil za novorojenčke, Pletilstvo Jakopina pa dve odejici za novorojenčke. Zanimivo, eno takih odejic je Pletilstvo Jakopina poslalo v Kensingtonsko palačo ob nedavnem rojstvu malega britanskega princa Luisa. Mateja Potočnik iz Pletilstva Jakopina je povedala, da so s tem darilom želi prispevati predvsem k prepoznavnosti Slovenije. V zvezi z materialom pa je pojasnila: »Zdravo hrano v Sloveniji že dobro poznamo, zdrava oblačila pa še premalo. Odejice so narejene iz stoodstotnega organskega bombaža in imajo ustrezen certifikat.«

V BGP Kranj so nekoliko spremenili režim obiskov. Obiski na ginekološkem in porodniškem oddelku so vsak dan od 15. do 17. ure, na obisk lahko pridejo ena zdrava odrasla oseba in zdravi sorojenci. Obiski v intenzivni enoti so vsak dan od 15. do 17. ure in so omejeni na eno zdravo odraslo osebo, ki je pri pacientki lahko deset minut.

V BGP Kranj so iskreno veseli prav vsake donacije za novorojenčke, tako tudi donacije zdravju prijaznih odejic Pletilstva Jakopina. Od leve pomočnica direktorice za področje zdravstvene nege Špela Požun, Mateja Potočnik iz Pletilstva Jakopina, vodilna medicinska sestra neonatalnega in porodniškega oddelka Diana Zadnikar in pomočnica direktorice mag. Mihela Šifrer.

Je Vaša koža na določenih mestih (najpogosteje na komolcih, kolenih, ob lasišču) **zadebeljena in pordela/vneta po več kot 2 tedna hkrati?**	☐ DA	☐ NE
Se Vaša koža na teh mestih lušči?	☐ DA	☐ NE
Vas koža na odebeljenih mestih srbi?	☐ DA	☐ NE
Ima kdo v Vaši družini luskavico/psoriazo?	☐ DA	☐ NE
Ali imate vsaj en boleč ali otekel sklep, ki ni povezan s poškodbo?	☐ DA	☐ NE

Če ste vsaj na 3 vprašanja odgovorili z DA, vam priporočamo, da se pogovorite z vašim osebnim zdravnikom.

Vprašalnik je namenjen pomoči pri odkrivanju znakov luskavice. Diagnozo lahko postavi samo osebni zdravnik ali dermatovenerolog.

Vprašalnik je sestavljen s pomočjo strokovne literature:
Dominguez PL, Assarpour A, Kuo H in sod. Development and pilot-testing of a psoriasis screening tool. Br J Dermatol 2009; 161: 778-784.

Strokovna recenzija: Združenje slovenskih dermatovenerologov.
Izdaja: farmacevtsko podjetje Novartis.

NOVARTIS

Novartis Pharma Services Inc., Podružnica v Sloveniji
Verovškova 57, 1000 Ljubljana, telefon: 01/300-75-50

COS-DC01-11/17-SI

Datum priprave informacije: november 2017. Samo za strokovno javnost.

Želijo si novih članov

Maša Likosar

Zgornja Bela – Koronarno društvo Gorenjska je v sodelovanju z Občino Preddvor in Javnim zavodom za turizem Preddvor v dvorani doma na Zgornji Beli organiziralo predavanje z naslovom Zdravje srca in ožilja, cilji, ki jih moramo doseči. Predaval je kardiolog Metod Prašnikar. Po predavanju je predsednik društva Ferdo Meglič prisotne seznanil z njihovim delom in vizijami. Glavni cilj društva je predstaviti rehabilitacijske programe v krajih, kjer še nimamo vadbenih skupin, in včlaniti v društvo čim več srčno-žilnim bolnikov. Želijo si, da bi se v Preddvoru zbrala skupina ljudi, ki bi redno dvakrat tedensko obiskovala jutranjo telovadbo, saj je rekreacija pri teh boleznih vitalnega pomena.

Kardiolog Metod Prašnikar in organizator predavanj pri koronarnem društvu Tomaž Gruden / Foto: Tina Dokl

Kadi četrtina Gorenjcev

Suzana P. Kovačič

Kranj – Ob včerajšnjem Svetovnem dnevu brez tobaka so z Nacionalnega inštituta za javno zdravje, Območne enote (NIJZ OE) Kranj sporočili, koliko je kajenje razširjeno v gorenjski regiji. »Raziskava Z zdravjem povezan vedenjski slog iz leta 2016, ki je bila izvedena med prebivalci, starimi od 25 do 74 let, je na Gorenjskem v primerjavi s Slovenijo nakazala nekaj sprememb, ki pa niso statistično značilne. V Gorenjski regiji je več trenutnih kadilcev kot v Sloveniji, saj je leta 2016 kadilo 25 odstotkov Gorenjcev, medtem ko je v slovenskem povprečju kadilo 23 odstotkov prebivalcev. Največ kadilcev je med prebivalci Upravne enote Jesenice, v starostni skupini od 25 do 34 let, med osebami s poklicno izobrazbo in iz nižjega družbenega sloja. Delež trenutnih kadilcev se je v primerjavi z letom 2012 pri moških zvišal s 25 na 29 odstotkov, pri ženskah pa znižal z 22 na 21 odstotkov,« je povedala prim. Alenka Hafner, dr. med., z NIJZ OE Kranj. Svetovni dan brez tobaka je letos potekal pod geslom Tobak – grožnja razvoju. Včeraj je v Kliniki Golnik na to opozorilo tudi Društvo pljučnih in alergijskih bolnikov Slovenije.

Srednjeveški dnevi

Vabljeni na Blejski grad in v srednji vek.

Blejski grad bo za dva dni postal to, kar je nekoč bil – domovanje grajske gospode. In kaj bi gospoda brez vitezov? Srednjeveški dnevi, letos 2. in 3. junija, prinašajo dvodnevno dogajanje na gradu. Vitezi bodo duh srednjega veka s svojimi nastopi pričarali ob 10. in 16. uri, ob 11. uri pa bo na ogled še lutkovna predstava za otroke. Vitezov si ne predstavljamo kot miroljubne in krotke fante iz srednjega veka, pač pa kot velike bojevnike, ki se srečujejo tudi na turnirjih, kjer seveda ne manjka mečevanja in lokostrelskih veščin. Turnirji bodo ob 12., 13., 14. in 15. uri. Posebne pozornosti pa bo deležen ognjeni šov, ki ga bodo pripravili graščak in njegovi gostje, na ogled pa bo v soboto, 2. junija, ob 20.30 na grajskem parkirišču. Srednji vek pa je bil seveda znan tudi po bogatih in pestrih tržnicah. Na blejski se bodo predstavili rokodelci in obrtniki, na voljo bodo otroške igre, vrtiljak, kulinarika, vrstili se bodo nastopi glasbenih skupin, glumači in ulični umetniki ...
Kot uvod v letošnje srednjeveške dneve pa bo v petek, 1. junija, ob 20.30 na gradu na ogled gledališka impro predstava Volkodlak. Volkodlak je improvizirana predstava, ki je narejena po navdihu družabne igre Mafija. Dogodek organizira Vaška Scena, ki deluje pod okriljem Kud Kamot iz Zasipa.

Nov pohodniški zemljevid

Novi leseni stebrički z oznakami sprehajalnih in pohodniških poti

Potem ko so bili v zadnjem mesecu po celotni občini Bled postavljeni novi leseni stebrički z oznakami sprehajalnih in pohodniških poti, je bil izdelan tudi priročen žepni zemljevid, ki je izšel v pet tisoč izvodih in stane pet evrov.
Zemljevidu bo sledila še digitalna različica. Na celotnem območju občine je sicer postavljenih približno dvesto stebričkov s petsto oznakami. Bled ima razvejan sistem sprehajalnih in pohodniških poti, zlasti po bližnjih osamelcih, ki ponujajo čudovite poglede na alpski biser in njegovo okolico. Označene in na zemljevidu vrisane pa niso prav vse, ampak le najbolj priljubljene in uhojene. Nekatere poti so številnim obiskovalcem še vedno skrite ali pa namenjene dodatnemu raziskovanju. Zlasti jih radi uporabljajo tudi domačini. Poleg tega vsako leto Turizem Bled izda publikacijo Mini info v 70 tisoč izvodih in je v obeh blejskih infocentrih na voljo brezplačno.

BLED
Podoba raja.
Več informacij na:
www.e-bled.si,
www.bled.si
OBČINA BLED, CESTA SVOBODE 13, BLED

Prenovljena vpadnica

Po nekajmesečnih gradbenih delih je končana preureditev dela blejske vpadnice od savskega mostu v Betinskem klancu. Kmalu tudi severna obvoznica. Dela je financirala Direkcija RS za infrastrukturo, v manjšem deležu tudi Občina Bled.

Preureditev ceste zagotavlja varnejše vključevanje preko tretjega zavijalnega pasu v poslovno-obrtno cono Lisice iz smeri Bleda in proti Koritnemu iz smeri Lesc. Ob prenovljenem cestišču je zgrajena tudi nova mešana površina za pešce in kolesarje na območju med Lisicami in priključkom za Koritno oziroma z navezavo na kolesarsko pot Lesce–Bled ter urejen varen prehod ceste preko ločilnega sredinskega otoka. Dela v vrednosti več kot devetsto tisoč evrov je financirala Direkcija RS za infrastrukturo, v manjšem deležu pa tudi Občina Bled.
Predvidoma do konca junija bo preusmerjen promet na severno razbremenilno cesto na Bledu. S tem bo bistveno razbremenjeno središče Bleda v smeri proti Zasipu, Gorjam in Pokljuki oziroma Prešernova cesta od semaforja pri Unionu do odcepa za Blejski grad. Delno je cesta že prevozna z dveh strani in služi kot obvoz mimo gradbišča. V celoti so zaključena dela ob navezavi na Rečiško cesto, kjer sta zgrajeni tudi dve novi avtobusni postajališči in mešane površine za pešce in kolesarje, ločene od cestišča. Sledijo še navezave na lokalne ceste proti Zasipu in središču Bleda.
Ob cesti skozi naseljena območja bodo postavljene tudi protihrupne ovire. Kolesarska pot z navezavo v smeri proti Lescam bo v gradnji še preko poletja, septembra pa se bodo zaključila vsa gradbena dela. V tem času se predvideva tudi pridobitev dokončnega uporabnega dovoljenja.

Dela na Betinskem klancu so končana.

Predvidoma do konca junija bo preusmerjen promet na severno razbremenilno cesto na Bledu.

Izzivi alpskih destinacij

Na Bledu so gostili srečanje omrežja občin Povezanost v Alpah, ki je bilo združeno z letno konferenco CIPRE na temo alpskega turizma. Ena od ugotovitev konference je, da se turizem in kakovost življenja ne smeta izključevati.

Udeleženci srečanja so se ukvarjali predvsem z izmenjavo pogledov na pojav množičnosti turizma v alpskih krajih, ohranjanje biotske raznovrstnosti, uvajanje trajnostne mobilnosti ...
Turizem je alpskemu prostoru pripomogel do relativne blaginje, v številnih regijah še vedno predstavlja izredno pomemben ali kar osrednji vir prihodkov. Turizem v Alpah pa ima dva obraza – poleg zagotavljanja preživetja ima seveda tudi negativne učinke, ki se kažejo v pretiranem izkoriščanju prostora in v nenadzorovani rasti.

Na Bledu so gostili letno konferenco CIPRE na temo alpskega turizma.

Kot smo lahko slišali na konferenci, se praktično vsi turistično izpostavljeni alpski kraji srečujejo s podobnimi težavami, tudi Bled in Bohinj, razprave in številne delavnice pa so tekle v iskanju odgovorov na vprašanja, kako razvijati turizem, ki bo temeljil na razvoju celovitih ponudb, kako domačine, začasne prebivalce in goste vključiti v skupno prihodnost turističnega območja in kako učinkovito povezati turizem, kulturo, obrat, kmetijstvo, in to v okviru naravnih danosti.
Kot so poudarjali razpravljavci in udeleženci, ki so prihajali iz Italije, Avstrije, Nemčije, Francije in Slovenije (Bled, Bohinj, Kranjska Gora), se turizem in kakovost življenja ne smeta izključevati. Večkrat smo lahko slišali, da je trajnostni turizem mogoč, temeljiti pa mora na dogovoru med lokalno skupnostjo in turizmom v najširšem pomenu besede. V zadnjih letih, ko je rast turizma v Alpah enormna, je zaznati upor destinacij, da bi postale zabaviščni parki, kar je seveda prava pot. Varovanje okolja, butični produkti in sodelovanje z lokalnim prebivalstvom so prava pot.

Pet zlatih gorenjskih inovacij

Najboljše inovacije na Gorenjskem so nastale v podjetjih Domel, Iskraemeco, SIJ Acroni in Razvojni center Jesenice ter Iskratel.

Urša Peternel

Lesce – Gospodarska zbornica Slovenije (GZS) – Območna zbornica za Gorenjsko je včeraj v Čebelarskem centru Gorenjske v Lescah nagradila letošnje najboljše inovacije v regiji. Podelili so pet zlatih, pet srebrnih in šest bronastih priznanj ter eno zahvalo.

Zlato priznanje so prejela podjetja Domel za produktno-procesno inovacijo Razvoj industrializacije modularne EC enote, Iskraemeco za organizacijsko inovacijo Pravični števec, SIJ Acroni in Razvojni center Jesenice za produktno inovacijo Delo v vročem je lažje z orodnim jeklom Sitherm 2343, Iskratel za produktno inovacijo širokopasovni domski prehod Innbox V70-U in Innbox G69 ter Iskraemeco za kombinirano inovacijo Komunikacijska platforma za pametna omrežja. Prve štiri zlate inovacije se bodo potegovale za priznanja na nacionalni ravni, ki jih bodo podelili konec septembra.

Med petimi prejemniki zlatih priznanj je tudi združena ekipa inovatorjev podjetij SIJ Acroni in Razvojni center Jesenice. / Foto: Gorazd Kavčič

Inovatorji vsak dan iščejo nove, boljše rešitve, dihajo s podjetjem in ustvarjajo dodano vrednost. Njihove ideje izboljšujejo življenje.

Srebrno priznanje so prejela podjetja Polycom za inovacijo Avtomatska linija za pripravo surovcev za brizganje zglobov in montažo vzmeti Poly65, Jelovica za inovacijo Okenski vgradni sistem Jelofuture, TAB Systems za inovacijo Pametna LED ulična razsvetljava, M Sora za inovacijo Numerične simulacije obnašanja lesenih oken ob različnih zunanjih obremenitvah in Iskratel za inovacijo Avtomatsko merilno mesto za testiranje rešitev s terminalno opremo.

Z bronastim priznanjem so nagradili podjetja M Sora za inovacijo ReWin – Leseno okno, izdelano iz odsluženega lesa, Šubidu, Nina Malovrh, s. p., za inovacijo Skleda OM NOM, Iskratel za inovacijo Preprosta meritev kasnitve avdia in videa pri videotelefoniji, SRC Infonet za inovacijo doZdravnika.si in za inovacijo Vrstomat 2.0, Lotrič in Nela razvojni center pa za inovacijo TRAMES Unique.

Zahvalo za prispevek na področju inovativnosti pa so podelili podjetju Brunarica Sonček, Turistična kmetija in okrepčevalnica, Marko Kuhar, s. p., za inovacijo Pot pastirskih škratov na Krvavcu – pravljičnodoživljajska pot.

GZS uspešne inovativne zgodbe nagrajuje že šestnajst let.

Na slovesni podelitvi so inovatorje pozdravili generalna direktorica GZS Sonja Šmuc, predsednik upravnega odbora Območne zbornice za Gorenjsko Bojan Luskovec in predsednik ocenjevalne komisije dr. Matevž Fazarinc, sicer tudi sam inovator. Kot so poudarili, število inovacij dokazuje, da je na Gorenjskem veliko inovativnih strokovnjakov, ki s svojo inovativnostjo in znanjem prispevajo k razvoju podjetij in celotne družbe. Gorenjske inovacije so res odlične in se vsako leto uvrstijo tudi med najboljše na nacionalni ravni, so poudarili.

Dan za prostorske načrte

Na majski seji občinskega sveta so v Šenčurju obravnavali kar štiri občinske podrobne prostorske načrte (OPPN), enega že v drugem branju.

Danica Zavrl Žlebir

Šenčur – Na območju občine Šenčur je še veliko možnosti za gradnjo, o čemer pričajo tudi obravnave občinskih podrobnih prostorskih načrtov (OPPN), ki so v obravnavi skoraj na vsaki seji. Tokrat so obravnavali štiri. Eden od njih je zadeval tudi sanacijo nelegalnih in neskladnih gradenj v občini in ponudil priložnost za legalizacijo. S tem ciljem je bilo v postopku oddanih nekaj čez sto pobud, 62 pobudnikov je sedaj vključenih v postopek. Na vprašanje, kaj se je zgodilo z ostalimi, pripravljavci dokumenta odgovarjajo, da so nekateri lahko že po veljavnem občinskem prostorskem načrtu (OPN) legalizirali objekt, nekateri pa so od predloga odstopili.

V teh primerih gre za obstoječe stavbe, ki so že v prostoru, medtem ko ostali trije OPPN-ji zadevajo načrtovane novogradnje. V drugem branju so svetniki potrdili načrt, ki predvideva gradnjo več poslovnih objektov na območju severno ob regionalne ceste Kranj–Brnik med krožiščema z izvozom na avtocesto in izvozom v poslovno cono. Na vzhodnem delu je že pozidano, sedaj naj bi gradili in komunalno opremili še zemljišča na vzhodnem delu. Ob teh gradnjah so pomembni priključki na državno cesto, ki bo v prihodnje štiripasovna, zato bodo to urejali v dveh fazah. Na pomislek enega od svetnikov, ki je potem glasoval proti dokumentu, da sta dve ureditveni enoti tik ob krožiščih, da bo gradilo prevozniško podjetje in to utegne negativno vplivati na že sedaj zelo prometno krožišče, so pripravljavci odgovorili, da so se več let usklajevali z direkcijo za ceste, da so narejene vse potrebne študije in da zapletov ne predvidevajo.

Svetniki so pritrdili tudi OPPN-ju, ki predvideva stanovanjsko pozidavo med sedanjim poslovnim objektom ob državni cesti in gostilno Ančka, to območje pa se bo napajalo z Delavske ceste, kjer je na njeni desni strani prav tako predvideno naselje stanovanjskih hiš. Na 3500 kvadratnih metrih bodo zgradili dva večja, v pritličju med seboj povezana stanovanjska objekta s skupno kletno garažo. Junija bo javna razgrnitev, kjer bodo lahko občani dajali pripombe. Z gradnjo se bo gostota prebivalstva na tem območju povečala, ugotavlja eden od svetnikov, ki ob tem razmišlja o morebitni izposoji kolesarsko omrežje, glede izposoje pa obstajajo pomisleki, ali bi bila na podeželju sploh rentabilna, na to odgovarjajo na občini. Četrti prostorski dokument pa je zadeval postavitev dveh stanovanjskih hiš na Visokem. Svetniki so vse podprli.

Labod RESTAVRACIJA

Restavracija Labod na Bledu zaposli:

POMOČNIKA KUHARJA (m/ž)

Za nedoločen čas s poskusnim delom 3 mesece in za polni delovni čas zaposlimo **pomočnika kuharja**. Imate vsaj nižjo ali srednjo poklicno izobrazbo, vsaj eno leto izkušenj z delom v stroki, poznate HACCP sistem? Ste natančni, zanesljivi, samostojni, komunikativni, urejeni?

Če ste se prepoznali v opisu, nam **do 6. 6. 2018** pošljite prijave z življenjepisom in spremnim pismom na naslov Diagnostični center Bled, Pod skalo 4, Bled (za gospo Romano Lenarčič) s pripisom »Za razpis« ali na romana.lenarcic@dc-bled.si. Več informacij: www.dc-bled.si/si/o-nas/zaposleni/moznost-zaposlitve.

Konec tedna za Kolonijo Iveta Šubica

Igor Kavčič

Poljane nad Škofjo Loko – Dolgoletna tradicija Kolonije Iveta Šubica bo letos »obrodila« devetnajstič. Tudi letos bo osrednje prizorišče Kulturni center slikarjev Šubic. Letošnji tematski naslov kolonije je Cankarjeve črtice, udeležili pa se je bodo člani Združenja umetnikov Škofja Loka, ki je tudi vsakoletni organizator, in vabljeni gostje. Kolonija bo potekala tri dni, od 1. do 3. junija. Petek in sobota bosta za umetnike ustvarjalna, v soboto zvečer ob 20. uri pa bo sledil večer z glasbo in literaturo. Dramski igralec Igor Žužek bo interpretiral Cankarjeve črtice, Boštjan Soklič in Vid Sark pa uglasbeno Cankarjevo poezijo. V nedeljo ob 15. uri bo razstava del, nastalih na 19. Koloniji Iveta Šubica, na odprtju pa bodo nastopili trio kitar Allcupown (Petra Pokorn, klasična kitara, Maja Purgar, bas kitara in Ema Podobnik, akustična kitara), Društvo ljubiteljev glasbene umetnosti Camerata Carniola ter mentor Denis Kokalj. Kolonija je odprta tudi za obiskovalce, ki so vabljeni na sobotni večer z glasbo in literaturo ter na nedeljsko odprtje razstave.

TERENSKI KRVODAJALSKI AKCIJI – JUNIJ 2018

Območno združenje Rdečega križa Kranj vas vabi, da se pridružite družini krvodajalcev in se udeležite ene od junijskih terenskih krvodajalskih akcij, ki bosta

V ČETRTEK, 7. JUNIJA,

v DOMU KRAJANOV PRIMSKOVO, Jezerska cesta 41, v Kranju in

V ČETRTEK, 21. JUNIJA,

v Gasilskem domu v Dupljah, Zgornje Duplje 8.

Odvzemi krvi bodo v času od 7.00 do 13.00.

RDEČI KRIŽ SLOVENIJE

RKS Območno združenje Kranj
Bleiweisova 16, 4000 Kranj
Tel.: 04 20 18 672

BREZPLAČNA OBJAVA

komunala radovljica

KOMUNALA RADOVLJICA, d.o.o.
Ljubljanska c. 27, 4240 RADOVLJICA

Komunala Radovljica, d.o.o., objavlja prosto delovno mesto:

SMETAR (ž/m)

Kandidati morajo izpolnjevati naslednje pogoje:
- II. stopnja strokovne izobrazbe,
- vozniško dovoljenje kategorije B,
- fizične sposobnosti,
- znanje slovenskega jezika.

Delovno razmerje bo sklenjeno za določen čas 12 mesecev. Kandidati, ki izpolnjujejo pogoje, naj pisne prijave z dokazili pošljejo v 10 dneh po objavi na naslov:

Komunala Radovljica, d.o.o., Ljubljanska c. 27, 4240 Radovljica.

Uspešen iskalec zaposlitve ve, kaj hoče, in ima pogum

Na Fakulteti za organizacijske vede in na Srednji tehniški šoli Šolskega centra Kranj se zavedajo, da je trenutek prehoda iz izobraževalnega okolja na trg dela eden pomembnejših korakov mladih.

Maša Likosar

Kranj – Z dogodki, kot sta Karierni in Podjetniški dan, želijo odpreti vrata vsem, ki jim bodo koristni napotki delodajalcev in kariernih svetovalcev pomagali pri načrtovanju njihovih karier in jih opremili z informacijami, ki bodo ključne pri prehodu na trg dela ob zaključku študija. Kot je povedala svetovalka Kariernega centra Univerze v Mariboru Mojca Slana, je za mlade ključno, da o svoji karieri razmišljajo že mnogo prej kot takrat, ko bodo diplomirali. Ravno zato je pomembno, da se udeležujejo tovrstnih dogodkov, saj lahko na enem mestu pridobijo ogromno pomembnih informacij, ki jim bodo koristile na njihovi poklicni poti, se srečali z različnimi delodajalci in se z njimi tudi povezali.

Mladi se zavedajo, da je prehod na trg dela težaven. / Foto: Tina Dokl

Karierni dan se je začel s CV kliniko, na kateri so študenti skupaj s kariernimi svetovalkami lahko pregledali svoje življenjepise in prejeli usmeritve za izboljšave. Lahko so se udeležili tudi brezplačnega psihometričnega testiranja. Na podjetniškem dnevu pa so najprej podelili nagrade najzaslužnejšim dijakom zaključnega letnika in naslednikom predali ključ, si ogledali sejem zaključnih nalog in projektov STŠ za delodajalce ter bili prisotni na predstavitvi projektnih tednov, kjer so jim pokazali proces nastajanja spletne strani in projektne dokumentacije, programiranje robota Otto, priklop trifaznega asinhronskega motorja s tipkami, tekmovalno podmornico in modeliranje NN-omrežja.

V sklopu delavnic na temo osebne predstavitve, vpliva družbenih omrežij na zaposljivost mladih in priprave na zaposlitvene razgovore so se predstavili različni delodajalci in rekrutor zaposlitvene agencije. Regionalna razvojna agencija Gorenjske BSC Kranj je predstavila projekt Erasmus za mlade podjetnike, ki omogoča izmenjavo izkušenj med novimi in izkušenimi podjetniki, Nacionalni projektni partner CenterKontura je poskrbel za predstavitev projekta Razvoj in izvajanje prehoda mladih s posebnimi potrebami na trg dela, srednješolcem so v okviru mednarodnega projekta CroCooS predstavili protokol za pomoč dijakom v stiski. Tako študenti kot tudi dijaki so se udeležili predavanja Uspešno iskanje zaposlitve za mlade, ki ga je izvedel Gorazd Prah, karierni svetovalec in zaposlitveni trener. Mladim je povedal, da se uspešen iskalec zaposlitve razlikuje od »čakalca« v treh stvareh: ve, kaj hoče; prepozna probleme delodajalca in ima pogum, da mu svoje rešitve predstavi v obliki njegovih, ne svojih koristi.

V spomin

Dr. Silvo Žlebir

(1958–2018)

Po hudi bolezni je aprila letos v 60. letu umrl dr. Silvo Žlebir, nekdanji generalni direktor Agencije Republike Slovenije za okolje in priznan strokovnjak za področje meritev in merilnih sistemov.

Bil je univerzitetni diplomirani fizik, magistriral in doktoriral je na Fakulteti za elektrotehniko v Ljubljani, leta 2000 pa je zaključil specialistični študij menedžmenta na Ekonomski fakulteti v Ljubljani.

V letih 1981–1990 je kot raziskovalec in projektni vodja delal na razvoju merilnih sistemov v raziskovani enoti Iskre Kibernetike v Kranju. Je soavtor več patentov v EU in ZDA, ki so bili osnova za masovno proizvodnjo (več milijonov) elektronskega Hallovega (monolitnega) števca električne energije, proizvedenega pretežno za zahtevne tuje trge. Na izsledkih njegovih tedanjih raziskav še danes temeljijo proizvodi nekaterih slovenskih izvoznih podjetij. V letu 1992 je, skupaj z dvema sodelavcema, prejel nagrado Republike Slovenije za znanstveno raziskovalno delo.

V letih 1990–2001 je bil pomočnik direktorja in svetovalec vlade na Hidrometeorološkem zavodu Slovenije, kasneje pa postal direktor Urada za monitoring v novoustanovljeni Agenciji Republike Slovenije za okolje (ARSO). V teh letih je med drugim vzpostavil mrežo avtomatskih merilnih postaj in moderniziral meteorološke meritve širom Slovenije. Leta 2004 je postal generalni direktor ARSO in s tem prevzel dodatne odgovornosti za področje seizmologije ter za izvajanje strokovnih, analitičnih in upravnih nalog s področja okolja. Agencija je v času njegovega vodenja opravila pomembne naloge in projekte s področja okolja, seizmološka mreža pa je postala z modernizacijo ena najsodobnejših v Evropi. Na ARSO je uvedel sistem vodenja po mednarodnih standardih in si skupaj s sodelavci prizadeval za poenostavitev okoljske zakonodaje, ki bi omogočila poenostavitev postopkov za uporabnike, hkrati pa bolj odločno omejevala škodljive vplive na ljudi in okolje.

Na področju mednarodnega sodelovanja je bil uspešen pri prizadevanjih za polnopravno članstvo Slovenije v Evropski organizaciji za spremljanje stanja ozračja z meteorološkimi sateliti in v Evropski center za srednjeročne napovedi vremena. Na njegovo pobudo je Slovenija postala polnopravna članica GEO (Skupina za opazovanje Zemlje, ki povezuje vsa opazovanja Zemlje za potrebe ukrepanja proti podnebnim spremembam) in bila izbrana za gostiteljico Centra za upravljanje s sušo v jugovzhodni Evropi, umerjevalni laboratorij ARSO pa je postal Regionalni instrumentalni center (RIC) Svetovne meteorološke organizacije. Začel je z izvajanjem doslej največjega projekta ARSO »Nadgradnja sistema za spremljanje in analiziranje stanja vodnega okolja v Sloveniji« (BOBER), pretežno financiranega iz kohezijskega sklada EU. Po končanem mandatu leta 2012 se je posvetil mednarodnemu sodelovanju ARSO. Od leta 2013 do 2015 je kot ekspert Evropske okoljske agencije opravljal naloge projektnega vodja na Evropskem programu monitoringa okolja Copernicus, pri čemer je sodeloval z več pomembnimi mednarodnimi organizacijami. Dr. Žlebir je bil zelo uspešen projektni vodja. Njegova odlika je bila skrb za strokovni razvoj mladih sodelavcev. Svoje znanje s področja meteoroloških meritev je posredoval tudi študentom kot visokošolski učitelj na Katedri za meteorologijo Univerze v Ljubljani.

Z neutrudnim in predanim delom je prispeval tako k mednarodni prepoznavnosti ARSO in k večji varnosti Slovenije pred naravnimi nesrečami in okoljskimi tveganji kot tudi k razvoju števcev električne energije v kranjski Iskri. Njega, njegovo znanje, izkušnje in razvojne pobude bomo kolegi pogrešali.

Dušan Hrček s prijatelji

Srečanje upokojencev bo v Moravčah

Moravče – Pokrajinska zveza društev upokojencev Gorenjske v sodelovanju z Društvom upokojencev Moravče vabi na 27. srečanje upokojencev Gorenjske, ki bo v četrtek, 7. junija, z začetkom ob 10. uri pod velikim šotorom na prireditvenem prostoru v bližini gradu Tuštanj pri Moravčah.Organizatorji, ki so na srečanje povabili tudi vse župane gorenjskih občin in poslance, pričakujejo okoli dva tisoč udeležencev. Slavnostni govornik bo predsednik Sveta gorenjskih županov Boštjan Trilar, pripravili pa bodo tudi kulturni in zabavni program z živo glasbo.

Občinski praznik v Mengšu

Ob občinskem prazniku je Občina Mengeš po štirih letih ponovno podelila naziv častnega občana.

Aleš Senožetnik

Mengeš – Torkova slovesnost ob občinskem prazniku Občine Mengeš je minila v znamenju občinskih nagrajencev. Tokrat so po štirih letih znova podelili naziv častnega občana. Prejel ga je Matej Blejec, ki je čebelarstvu posvetil domala celo življenje in aktivno sodeloval tudi v različnih komisijah in odborih Čebelarske zveze Slovenije. Za svoje delo je prejel številne nagrade, pomembno vlogo pa je imel tudi pri gradnji čebelarskega centra v Lukovici.

Zlato priznanje je prejelo Medobčinsko društvo Sožitje, srebrni priznanji sta prejela mentor in predsednik Folklorne skupine Svoboda Mengeš Zoran Jagodič in predsednik Balinarskega kluba Mengeš Ludvik Mikola. Bronasti pa sta šli letos v roke Alojzu Kocetu, dolgoletnemu aktivnemu članu Turističnega društva Mengeš, ter Azemu Smajliju, članu Balinarskega kluba Mengeš.

Podelili so tudi dva znaka Občine Mengeš. Za uspehe na področju folklorne dejavnosti ga je prejela mladinska sekcija Folklorne skupine Svoboda Mengeš. Drugega pa sta si za tretje mesto med dvojicami v ekstremni dirki DOS okoli Slovenije zaslužila kolesarja Primož Jeretina in Jure Mehle ter njuna spremljevalna ekipa z vodjo Janezom Stoparjem na čelu.

Skupinski portret letošnjih občinskih nagrajencev v Mengšu

Trdinovo nagrado za uspehe na izobraževalnem področju sta prejela diplomantka slovenistike Maja Keržič za diplomsko nalogo, v kateri je raziskovala poimenovanja za sadje v mengeškem govoru ter Matevž Štepec, dijak četrtega letnika Gimnazije Ledina, ki je nagrado prejel za raziskovalno delo Vizija mladinskega razvoja Občine Mengeš.

Župan Franc Jerič je v kratkem nagovoru poudaril, da je mengeški občinski praznik tudi praznik kulture, saj ga obeležujejo 29. maja, na dan rojstva rojaka, pisatelja in zgodovinar Janeza Trdine. Njegove besede so z bogatim kulturnim programom potrdili nastopajoči: mladinska Folklorna skupina Svoboda Mengeš, Mengeška godba, Zala Svete, ki je prebrala eno od Narodnih pripovedk iz bistriške doline, ki jih je zbral Trdina, ter Glasbena skupina Strune in violinista Gal Juvan in Marjeta Banko ob spremljavi na klavirju Mirana Juvana.

Bale s smetmi je treba odstraniti

Odločba inšpektorata za okolje in prostor podjetju Publikus prepoveduje nadaljnje kopičenje odpadkov na travniku v Študi.

Jasna Paladin

Domžale – Bale, napolnjene s smetmi na travniku v neposredni bližini bioplinarne v Študi – kar 690 jih je –, ki so zaradi smradu in bojazni samovžiga pretekli teden razburile občane vasi Študa in Mala Loka ter tudi vodstvo občine Domžale, bodo odstranjene, tako je namreč z odločbo včeraj podjetju Publikus, ki je lastnik zemljišča, naložila inšpektorica za okolje in prostor.

»V minulem tednu je občina naredila vse, kar je lahko. Obvestili smo pristojne inšpekcije in skupaj z našimi poklicnimi in prostovoljnimi gasilci organizirali požarno stražo. S prometnim znakom smo omejili tudi težo vozil, ki lahko dostopajo preko mostu do tega zemljišča in se s policijo in občinsko inšpekcijo dogovorili za nadzor. Sodelujemo z okoliškimi prebivalci, dobili smo se že na dveh zborih krajanov. Veseli nas, da so se na inšpektoratu za okolje in prostor na problematiko odzvali zelo hitro,« je včeraj pojasnil župan Toni Dragar in poudaril, da zemljišče, ki ima status kmetijskega in ga je podjetje Publikus kupilo konec aprila letos, nima potrebnih dovoljenj za opravljanje takšne dejavnosti, prav tako se nahaja na vodovarstvenem območju.

Odločba inšpektorice za okolje in prostor je reševanje dela problematike, povezane s smradom, naložila bližnji bioplinarni, del pa Publikusu. Ugotovili so, da so v balah nenevarni odpadki, a so Publikusu prepovedali nadaljnje dovažanje odpadkov in nadaljnje skladiščenje na tej parceli v Študi in vseh parcelah v okolici. Odredila je tudi namestitev fizične prepreke (do zemljišča in s tem odpadkov ima zdaj dostop praktično vsakdo), v nadaljevanju postopka pa bo, tako inšpektorica, odrejena tudi odstranitev teh odpadkov.

Kako bodo sklepe v odločbi uresničili v praksi in kaj to pomeni za podjetje Publikus, ki že ima težave s kopičenjem odpadkov na svojih deponijah v Suhadolah, na Mali Mežakli in v Kočevju, bo znano po torkovem sestanku v Mengšu, na katerem se bodo zbrali župani občin z območja domžalske in kamniške upravne enote ter vodstvo podjetja Publikus. Krajani si želijo le, da bi odpadke čim prej odstranili.

Prenovili atletski stadion

V Žireh so ta teden odprli nedavno prenovljeni atletski stadion. Gre za del večjega projekta, gradnje športne dvorane, ki naj bi se začela že letos.

Danica Zavrl Žlebir

Žiri – Obnova atletskega stadiona pri Osnovni šoli Žiri je bila skupaj z ostalimi deli vredna okoli pol milijona evrov. Ob tem so urejali tudi kanalizacijo, vodovod in izboljšali poplavno varnost za območje šole in bližnjega naselja Polje, je povedal župan Janez Žakelj. Del denarja za naložbo so dobili tudi od Fundacije za šport, ki je tokrat prispevala 21 tisoč evrov, v preteklosti pa finančno sodelovala pri še nekaterih žirovskih projektih: gradnji regijskega skakalnega centra, nogometnega in odbojkarskega igrišča, planinskega doma na Mrzlem vrhu in otroškega igrišča Dobračeva. Podpira pa tudi gradnjo nove športne dvorane, osemmilijonskega projekta, za katerega župan Žakelj napoveduje, da bodo že letos zasadili lopate.

Z obnovo atletskega stadiona so Žirovci pridobili 100 metrov steze za sprint, atletske kletke, 200-metrsko tekaško stezo in košarkarsko igrišče s tartanom. »Za ljubitelje športa je to velika pridobitev,« je ob slovesnem odprtju dejal župan Janez Žakelj, ki se je ob tej priložnosti zahvalil vsem, ki so pripomogli k ureditvi igrišča. Športno pridobitev sta odprla skupaj z Alešem Remihom iz Fundacije za šport. Fundacija je denar za žirovski atletski stadion prispevala lani, ko je financirala 89 športnih objektov po Sloveniji in temu namenila 2,4 milijona evrov.

V visokem startu na obnovljenem atletskem stadionu v Žireh /Foto: Gorazd Kavčič

Sto sedemdeset let godbeništva v Kamniku

Kamnik – Mestna godba Kamnik vabi na prireditev z naslovom 170 godbeniških pomladi, s katero bodo počastili 170-letnico godbeništva v Kamniku in 120. obletnico ustanovitve Mestnega godbenega društva. Prireditev bo jutri, 2. junija, v središču mesta. Ob 14. uri bo povorka petih godb po Šutni, pol ure zatem pa še promenadni koncerti in skupna izvedba koračnic sodelujočih godb v Parku Evropa.

Obletnica Turističnega društva Zbilje

Zbilje – Turistično društvo Zbilje praznuje 65 let od ustanovitve. Prav toliko let je tudi od nastanka Zbiljskega jezera. Slovesnost ob tem jubileju bo v Zbiljah jutri, 2. junija, ob 15. uri. Potekala bo v okviru 23. srečanja obvodnih turističnih društev Slovenije, ki bo potekalo ves dan. Najbolj svečano bo prav ob 15. uri, ko se bo zbranim pridružila tudi ministrica za okolje in prostor Irena Majcen in podelila tudi priznanja akcije Moja reka.si

GG | HIŠA KULTURE // torek, 5. junija 2018, ob 18. uri

MAVRIČNI ŽIVALSKI SVET

Člani Slikarskega kluba iz Škofje Loke: Ivana, Franc, Marta S., Stana, Ana, Minča, Marta Č., Mija in Marija smo pod vodstvom akademske slikarke Agate Pavlovec slikali živali, ker so kot take okras travnika, hiše in človeka. Najprej smo se vsi lotili konja, ki je velikokrat navdih slikarjev, kiparjev in fotografov, saj njegova gladka, lesketava, mehko zaobljena, bleščeča lepota telesa in gibov jemlje dih. Potem pa so prišle na vrsto majhne, velike, ljubke, nevarne, dlakave, pernate, popolne in elegantne …

Odprtje slikarske razstave bo v torek, 5. junija 2018, ob 18. uri v avli Gorenjskega glasa v Kranju.

Živalskega oglašanja pa ne bo slišati.
Razstavni prostor bodo napolnili ubrani glasovi pevcev ŠKOFJELOŠKEGA OKTETA.

Razstavo si lahko ogledate do petka, 29. 6. 2018.

Gorenjski Glas

www.gorenjskiglas.si

Gorenjski komedijanti prihajajo v Radovljico

V Linhartovi dvorani v Radovljici bo med četrtim in sedmim junijem potekal 21. Festival gorenjskih komedijantov. Pet predstav brez vstopnine.

Igor Kavčič

Radovljica – Dvajsetletna tradicija Festivala gorenjskih komedijantov v Dobu pri Domžalah se v letošnji izvedbi nadaljuje v Linhartovem mestu – Radovljici. Od ponedeljka do četrtka se bo na odru Linhartove dvorane in v atriju Srednje gostinske in turistične šole v Radovljici zvrstilo pet najboljših predstav za odrasle ljubiteljskih gledaliških skupin Gorenjske. Selektor letošnjega srečanja dramski igralec Gašper Jarni si je ogledal trideset predstav, ki so jih v aktualni sezoni uprizorili na gorenjskih odrih, in jih za festival, ki je hkrati tudi 55. Regijsko srečanje ljubiteljskih skupin Gorenjske izbral šest. Zaradi zadržanosti enega igralcev ne bo uprizorjena igra Petelinji zajtrk (Gledališče Toneta Čufarja in Šentjakobsko gledališče), ogledali pa si bomo lahko pet odličnih predstav.

V ponedeljek, 4. junija, ob 18. uri bo Dramska skupina Čofta KD Kropa uprizorila Romanco u Karlovc Anžeta Habjana, ob 20. uri pa bo Gledališče 2B Bohinjska Bistrica nastopilo s Cankarjevimi Romantičnimi dušami. Naslednji dan, v torek, 5. junija, bo ob 20. uri prav tako v Linhartovi dvorani na ogled predstava Alica Lewisa Carrolla v izvedbi KUD Franc Kotar Trzin. Sredina predstava, priredba po Ivanu Cankarju Za narodov blagor, komedija s poletom v izvedbi KUD Oksimoron iz Kamnika, bo ob 17. uri na prostem v atriju Srednje gostinske in turistične šole (v primeru slabega vremena pa v Linhartovi dvorani ob 20. uri). Festival se bo zaključil v četrtek, 7. junija. Najprej bodo ob 19.30 podelili nagrade najboljšim igralcem in gledališkim ustvarjalcem – Gašper Jarni jih je izbral med več kot 350 ljubiteljskimi gledališčniki, v nadaljevanju pa bo sledila še zadnja predstava festivala Goli pianist ali mala nočna muzika Matjaža Zupančiča v izvedbi KD Loški oder. Vstop na vse predstave je prost, brezplačne vstopnice pa si lahko zagotovite uro pred predstavo. Vsekakor izjemna priložnost videti najboljše letošnje predstave na Gorenjskem.

Sprejem Pretnarjevih nagrajencev

Tržič – V večnamenskem prostoru Knjižnice dr. Toneta Pretnarja bo jutri, v petek, 1. junija, ob 19. uri sprejem letošnjih Pretnarjevih nagrajencev Petra Kuharja in Lenke Kuhar Daňhelove. Pogovor z nagrajencema bo vodila direktorica knjižnice Marinka Kenk-Tomazin, Maja Tekavec bo prebirala njuno poezijo, Lana Petrovič pa dogodek glasbeno popestrila s svojimi avtorskimi skladbami. Peter Kuhar in Lenka Kuhar Daňhelová sta odlična slovensko-češka književna prevajalca in na Češkem že desetletje prizadevna organizatorja mednarodnega literarnega festivala Evropski pesniki v živo, na katerem vsako leto predstavita novejšo slovensko pesniško ustvarjalnost. Sta neutrudna propagatorja sodelovanja Češke in Slovenije, zaslužna slovensko-češka književna posrednika oziroma ambasadorja slovenske književnosti in jezika na Češkem.

Plesno-lutkovna predstava Z distance

Kranj – Jutri, v soboto, 2. junija, ob 20. uri bo v Stolpu Škrlovec premierna izvedba plesno-lutkovne predstave Z distance. Ta je nastala v koprodukciji LG Nebo in KUD Qulenium, nastopa Petra Stare, koreografija je pripravila Ana Romih, za glasbo je poskrbel Borut Kržišnik, likovna zasnova pa je delo Andreja Štularja. Projekt Z distance je izvirna kombinacija igre, gledališča predmetov in plesnega giba. Prepletanje umetniških medijev v artikulirano celoto se zavestno izogiba govorjeni besedi in uporablja neverbalno komunikacijo, arhetipe ter simbolno raven sporočanja. Izvajalcem dogodka prav uporaba različnih zvrsti odrskih in drugih umetnosti omogoča predstaviti univerzalne teme in načine komunikacije človeškega izražanja in čutenja.

Gutenberški dnevi

Bistrica pri Tržiču – Jutri, v soboto, 2. junija, bodo od 9. do 17. ure na gradu Altgutenberg (Hudi grad) nad Bistrico pri Tržiču potekali Gutenberški dnevi. Skupaj z Gutenberškimi graščaki se boste lahko vrnili v čas srednjega veka. Vodeni ogledi bodo ob 10., 13. in 15. uri. Obiskovalce vseh generacij vabi KUD Ampus v sodelovanju z Občino Tržič, ZKO in KS Bistrica.

Najprej si oglejmo Kreposti

V Galeriji Kosova graščina so nedavno odprli razstavo del slikarke Jane Vizjak. Če priznana umetnica na Jesenicah na ogled postavlja Kreposti, bo jeseni v Kranju razstavila cikel Krogi in v Radovljici Portrete.

Igor Kavčič

Foto: Gornjesavski muzej

Slikarka Jana Vizjak na Jesenicah razstavlja Kreposti, sledita še cikla Krogi in Portreti.

Jesenice – Postavitev 27 slikarskih platen iz cikla, ki ga magistra umetnosti Jana Vizjak naslavlja Kreposti in bo do konca julija na ogled v Galeriji Kosova graščina, je del razstavne trilogije, v kateri avtorica sodeluje s tremi gorenjskimi muzeji – Gornjesavskim muzejem in kustosom Aljažem Pogačnikom, Muzeji radovljiške občine in kustosinjo Barbaro Boltar ter Gorenjskim muzejem in kustosom ddr. Damirjem Globočnikom. Jeseni bo v Kranju in v Radovljici Vizjakova razstavila še dva cikla Krogi in Portreti. Muzeji bodo skupaj predstavili tudi nov razstavni katalog z reprodukcijami in besedili vseh treh umetnostnih zgodovinarjev na več kot osemdesetih straneh. »H koncipiranju treh razstav me je povabil ddr. Damir Globočnik, ki pozna moj celotni štiridesetletni slikarski opus, V Kranju pa sem leta 2012 tudi že razstavila 123 avtoportretov,« o vzgibu za trojno razstavo pojasni Jana Vizjak, ki bo v Kranju predstavila najnovejša dela, v Radovljici pa izbor portretov, ki so nastali od sredine sedemdesetih let do danes.

Vrnimo se k razstavi Kreposti, ki je na ogled v pritličju Kosove graščine. Vizjakova se predstavlja z deli, ki so bila v središču njene ustvarjalne pozornosti v letih od 2012 do 2014. Gre za olja na lanenem platnu večjega formata, motive pa je povezala s tematiko desetih kreposti. »Naključje me je pred leti popeljalo v Palermo, kjer sem si imela možnost ogledati znameniti Oratorij svetega Lorenza, v katerem je deset baročnih celopostavnih kipov ženskih figur – kot alegorij kreposti. Izpisala sem si njihova imena v latinščini – Obedientia, Elemosina, Misericordia, Charitas, Paenitentia, Constantia, Humilitas, Fides, Veritas in Gloria – in tako naslovila tudi svojih deset slik. V slovenščini se naslovi glasijo: Vdanost, Usmiljenost, Uboštvo, Človekoljubnost, Potrpežljivost, Stanovitnost, Ponižnost, Pobožnost, Resnicoljubnost in Svetost,« pojasnjuje Vizjakova, ki je tudi na svojih slikah kreposti upodobila v ženskih figurah. »Osnovna linija ženskih figur, personifikacij kreposti, se spaja s slikarskim prostorom in hkrati s slikarskimi rešitvami, ki koreninijo v zahodnoevropskem idealu elegance človeškega telesa, na kar nas opozarjajo tudi zanimivi detajli, na primer drža rok, nog, glave ... Njene upodobljene kreposti niso samo simboli, temveč raste simboličnost tudi iz njih, iz načina, kako so oblikovane, naseljene na podlago oziroma zgrajene iz občutka za formo in barvni izraz,« je k slikam zapisal Aljaž Pogačnik. Kot bi se vživela v vsako od kreposti, se Vizjakova na zelo prepričljiv način namreč ukvarja tudi z govorico telesa vsake posamezne figure.

Umetnica v nadaljevanju predstavlja še štiri sklope olj manjših formatov, ki jih je naslovila dobre, modre, svetle in preudarne žene. »Slike sem barvno opredelila na tri osnovne barve, rumeno, rdečo in modro v dveh odtenkih. Rdeča je barva odločnosti in velja za preudarne žene, rumena pomeni svetlobo, torej svetle žene, z modrima barvama pa označujem dobre in modre žene,« pojasnjuje Vizjakova.

V najbolj intimnem prostoru galerije je na ogled delo, na katerem je slikarka upodobila figuro sv. Frančiška Asiškega, obdanega z desetimi manjšimi podobami, od katerih vsaka simbolizira eno kitico svetnikove Sončne pesmi. Vizjakova pesem, ki je nastala pred več kot 750 leti, povezuje s človekovim bistvom in njegovo eksistenco. »Pesem odpira vprašanja ekologije – navezuje se na probleme onesnaževanja in podnebnih sprememb, pitne vode, izgube biotske raznovrstnosti ...« še doda Jana Vizjak, ki v svojem slikarstvu tudi v prihodnje nadaljuje s svetopisemskimi vsebinami, ki nas, kot pravi, usmerjajo k pravilnemu načinu razmišljanja in življenja.

Z voljo do uspeha

Pevska skupina Korona iz Radovljice na tekmovanju v Šibeniku do srebrnega priznanja

Igor Kavčič

Foto: arhiv Pevske skupine Korona

Zapeli so v gorenjskih oblačilih s konca 19. stoletja.

Radovljica – Pevska skupina Korona, ki deluje pod okriljem Kulturno-umetniškega društva Radovljica, je po obstoju zelo mlada, a izkušena skupina. Kot mešani sekstet deluje od letošnjega februarja, v njej pa so pevke in pevci z dolgo pevsko kilometrino. Svež veter je v skupino vnesla strokovna vodja, priznana pianistka Nena Rion. Poleg prijateljstva skupino povezuje želja po ustvarjanju kakovostne in raznolike glasbe ter širjenju prijetnih vtisov med poslušalce.

Maja so se udeležili tretjega mednarodnega pevskega tekmovanja Aurora Cantat v Šibeniku, na katerem je sodelovalo 23 zborov iz Hrvaške, Srbije, Bosne in Hercegovine ter trije predstavniki iz Slovenije. Pevske nastope je ocenjevala mednarodna žirija v sestavi Branko Starc, Bojan Pogrmilović in Helga Dukarić Dangubić (vsi Hrvaška), Marek Klimeš (Češka) ter David Howard (Anglija). S kostumi delovnih oblačil Gorenjske ob koncu 19. stoletja so trije zakonski pari prepričali žirijo tako s podobo kot izvedbo programa, ki je obsegal štiri slovenske ljudske pesmi različnih področij. Dosegli so namreč srebrno priznanje stopnje VI.

»Nad rezultatom smo navdušeni, ponosna pa je tudi naša vodja Nena, ki se zaradi službenih obveznosti tekmovanja z nami ni mogla udeležiti,« je povedala pevka Jerneja Stres, ki se zahvaljuje vsem podpornikom, ki so jim omogočili sodelovanje na tekmovanju. Sekstet Korona je že poln načrtov za prihodnjo sezono, ko bodo tudi pripravili letni koncert.

Najtrofejnejši kegljaški klub

V prostorih Kegljaškega kluba Triglav Kranj so slavnostno sprejeli kegljače Anjo Forštnarič, Niko Blagovič, Brigitte Strelec, Anžeta Bajžlja in trenerja Albina Juvančiča, ki so s svetovnega prvenstva v Romuniji prinesli kar pet medalj.

Maša Likosar

Kranj – Sedmo svetovno prvenstvo v kegljanju za posameznike v romunskem Cluju je člane kranjskega Kegljaškega kluba Triglav poneslo v sam vrh kegljanja.

Anja Forštnarič je postala svetovna posamična prvakinja med mladinci in bila v tandemu s Timijem Jurančičem med dvojicami druga. Anže Bajželj je zasedel tretje mesto v disciplini sprint. V ekipnem prvenstvu je slovenska reprezentanca mladink, katere članici sta tudi Anja in Nika, osvojila četrto mesto, mladinci, med njimi Anže, pa so bili drugi. Niki Blagovič je med mladinkami posamezno medalja ušla za las. Brigitte Strelec, ki je bila najprej v vlogi trenerke ženske reprezentance, nato pa je tekmovala, je na članskem svetovnem prvenstvu osvojila tretje mesto. Svetovni prvakinji 22-letni Anji Forštnarič pomeni naslov uresničitev največjih sanj. »Bila sem že na treh svetovnih prvenstvih in tokrat mislim, da sem si prvo mesto resnično zaslužila. Kegljanje imam v krvi, navdušila me je mama Brigitte, zaradi nje treniram že 13 let in brez nje danes ne bi bila najboljša na svetu.«

Dušan Eržen, Albin Juvančič, Nika Blagovič, Brigitte Strelec, Anja Forštnarič, Anže Bajželj in Boris Vehovec / Foto: Tina Dokl

Trener ženske ekipe v Triglavu in selektor slovenske kegljaške mladinske reprezentance pri moških Albin Juvančič je na svoje varovance izredno ponosen. »Medalje so potrditev našega trdega dela vse leto. Na treningih se predvsem posvetimo pravilni izvedbi meta in pilimo tehniko vsakega posameznika. Zdi se mi, da je prav to odigralo ključno vlogo na svetovnem prvenstvu, bili smo korak pred drugimi, saj je bilo naše število zgrešenih metov minimalno.«

Kranjske tekmovalce na svetovnem kegljaškem prvenstvu in oba trenerja sta poleg navijačev, sprejela predsednik Kegljaškega kluba Triglav Kranj Dušan Eržen in podžupan Mestne občine Kranj Boris Vehovec, ki se je tako dobitnikom medalj kot tudi četrtouvrščeni Niki poklonil s simboličnimi darili, jim izrekel podporo ter se jim zahvalil, da so ime Kranja ponesli po celem svetu.

V Železnikih zbrani gorski tekači

Gorski tekači veterani se bodo v teku na Ratitovec jutri pomerili za naslove svetovnega prvaka.

Maja Bertoncelj

Železniki – Železniki ta konec tedna gostijo najboljše veterane v gorskem teku. Tradicionalni, že 23. Tek na Ratitovec letos šteje za svetovno prvenstvo v gorskem teku za veterane.

Svetovna organizacija za gorske teke je organizacijo zaupala Atletskemu društvu Železniki, ki se je že doslej izkazalo kot dober organizator. Program se je uradno začel včeraj s prihodom udeležencev, ki jih boste danes lahko pozdravili v paradi (ob 16.45), ki ji bo sledilo slovesno odprtje prvenstva (ob 17. uri) na prireditvenem prostoru pri športni dvorani v Železnikih. Tekmovalni dan bo jutri, 2. junija. Poleg tekmovalcev, ki se bodo pomerili na svetovnem prvenstvu za veterane (starti različnih kategorij od 10. ure do 11.30), se bodo teka lahko udeležili tudi vsi drugi, saj bo potekal tudi Ratitovec open race. Razglasitev rezultatov bo ob 15.45 pri športni dvorani.

Za kako velik mednarodni dogodek gre, dokazuje tudi število prijavljenih tekmovalcev. Teklo jih bo več kot štiristo iz 23 držav, med njimi tudi številni Slovenci. Do Krekove koče na Ratitovcu se bodo pomerili za naslove najboljših na svetu v različnih starostnih kategorijah.

Medvode v gibanju

Vrhunec tridnevnega festivala Medvode v gibanju bo jutrišnji nočni tek.

Maja Bertoncelj

Medvode – Javni zavod Sotočje Medvode in Športna zveza Medvode sta lani prvič organizirala festival Medvode v gibanju, ki je povezal celotno občino.

Že prva izvedba je bila, kot pravijo, zgodba o uspehu z več kot tristo prostovoljci, 1200 športniki in skupaj več kot tri tisoč obiskovalci. Od danes do nedelje bo potekal v drugi izvedbi. Prinaša raznolik program. Današnji uvod v festival bo Miniolimpijada z okrog 550 učenci iz medvoških osnovnih šol in odprtje trim steze Ekofit Bonovček. Sobotno in nedeljsko središče dogajanja bo v centru Medvod, kjer se bodo izvajale aktivnosti, kot so rolanje, rolkanje, plesne delavnice, skike, turnir v košarki, teniški turnir, balinanje, ulični tek za otroke in družine, tek s pasjimi ljubljenčki, kolesarski vzpon na Katarino ... Osrednja prireditev bo jutrišnji 2. Nočni tek Medvode, ki je vključen v slovenski pokal Nočni tek Slovenija. Število prijavljenih na športne dogodke se je povzpelo že nad dva tisoč.

Na svoj račun bodo prišli v prvi vrsti ljubitelji športa in rekreacije pa tudi kulinarike, saj bo svoja vrata jutri znova odprla medvoška »odprta kuhna« Okusi Sotočja, po nočnem teku pa bo za večerno vzdušje skrbela skupina Kingston.

Peti Brezjanski tek

Brezje – Jutri se bo s petim Brezjanskim tekom v spomin na Ruth Podgornik Reš nadaljevala serija Gorenjska, moj planet. Start teka za otroke bo ob 9.30, za odrasle na 6,2 kilometra dolgi progi pa ob 10. uri.

Triglav na Ptuj, Bled v Beltince

Začenjajo se pomembne kvalifikacije za dve gorenjski nogometni ekipi.

Jože Marinček

Kranj – Za nogometaše Triglava in Bleda Hirterja tekmovalna sezona še ni končana. Obe ekipi čakajo kvalifikacije, nogometaše Triglava za obstanek v prvi ligi, Bleda Hirterja pa za napredovanje iz tretje v drugo ligo.

Obe ekipi bosta odigrali po dve tekmi, eno v gosteh in drugo na svojem domačem igrišču. Prvi obračun bo jutri, 2. junija, ko bodo Kranjčani gostovali na Ptuju, Blejci pa v Beltincih. Nasprotnik Kranjčanov bo Drava Ptuj, ki je osvojila drugo mesto v drugi slovenski nogometni ligi, nasprotnik Bleda Hirterja kot prvaka tretje slovenske nogometne lige – center pa bo moštvo Lušt Beltinci, ki je bil prvak tretje slovenske nogometne lige – vzhod. Kranjčani nogometaše Drave Ptuj poznajo iz lanske sezone, v kateri so se med seboj pomerili trikrat. Triglav je dvakrat zmagal, enkrat je bilo neodločeno. »Vemo, da nas čaka težka tekma, a mislim, da smo le favoriti. Podcenjevanja ne sme biti, kajti to je nekaj drugega, kot pa so bile tekme v lanski sezoni, ko smo se z njimi srečali trikrat. Na prvi tekmi moramo doseči zadetek in nato na povratnem srečanju odigrati tako, da obdržimo prvoligaški status,« je povedal tehnični vodja ekipe Triglava Miloš Avdič. Nogometaši Bleda Hirterja so prvič na pragu druge slovenske nogometne lige, na drugi strani pa so bili nogometaši iz Beltincev že tudi prvoligaši. Obe tekmi se bosta začeli ob 17. uri. Povratni tekmi bosta v sredo, 6. junija, v Kranju in na Bledu. Zanimivo pa bo na nogometnem igrišču v Športnem centru Kranj že jutri, ko bodo ob 11. uri finalno tekmo državnega prvenstva odigrali mladi nogometaši do 15. leta starosti iz kranjskega Triglava in Maribora.

David Zec v Benfico

Odmeven prestop mladega nogometaša kranjskega Triglava

Maja Bertoncelj

Kranj – Osemnajstletni David Zec, produkt Triglavove akademije, bo svojo nogometno pot nadaljeval v Lizboni pri Benfici. Pogodba je bila podpisana že med zimskim prestopnim rokom, za tem pa je bil dogovor, da Zec še pol sezone igra v matičnem klubu. Okolje bo zamenjal ob koncu dodatnih kvalifikacij za prvo slovensko ligo.

»Občutki ob takšnem prelomnem dogodku v karieri so seveda enkratni. Zaradi tega sem se podal v nogomet in sem trdo treniral iz dneva v dan. Vsekakor mi ta prestop pomeni dodatno motivacijo za garanje in dokazovanje, se pa zavedam, da bo odslej še dvakrat težje, kot je bilo v preteklosti. Tako ali drugače se že nekaj časa pripravljam na selitev, intenzivno se učim portugalski jezik, ki ga že razumem, malce pa bo treba delati še na govornem področju. V nogometnem smislu pa si želim iti korak za korakom in videli bomo, kam me bo to pripeljalo,« je ob uradni objavi prestopa za klubsko spletno stran povedal nogometaš, ki je v tej sezoni nastopil na 29 članskih prvoligaških tekmah in dosegel tudi zadetek.

Prestop Zeca je, kot poudarjajo tudi v kranjskem Triglavu, posledica sistematičnega dela, dobrih pogojev in trenažnega procesa.

David Zec iz Triglava v Benfico / Foto: NK Triglav Kranj

Denar za naložbe

Z razpisom namenjajo petnajst milijonov evrov za naložbe v predelavo in trženje kmetijskih izdelkov.

Cveto Zaplotnik

Kranj – Ministrstvo za kmetijstvo, gozdarstvo in prehrano je objavilo javni razpis za naložbe v modernizacijo opreme in objektov v živilsko-predelovalni industriji ter za učinkovitejše trženje kmetijskih izdelkov. »S tem postavljamo temelje za še večjo konkurenčnost na trgu, naložbe pa zagotavljajo tudi proizvodnjo kakovostne in varne hrane,« je ob objavi razpisa dejal minister Dejan Židan in poudaril, da je razpis pomemben tudi za ohranjanje in odpiranje novih delovnih mest v živilsko-predelovalni industriji.

V okviru razpisa naj bi za spodbujanje naložb namenili 15 milijonov evrov nepovratnih sredstev, od tega šest milijonov evrov za kmetije in dopolnilne dejavnosti na kmetijah, devet milijonov evrov pa samostojnim podjetnikom, zadrugam, zavodom, gospodarskim družbam in gospodarskim interesnim združenjem. S tem denarjem naj bi spodbujali ureditev objektov in nakup opreme za predelavo in trženje kmetijskih izdelkov, ureditev skladišč in nakup opreme za skladišča, ureditev objektov za oskrbo z vodo, greznic in čistilnih naprav, ureditev objektov za proizvodnjo električne in toplotne energije, posodobitev ogrevalnih sistemov, nakup mobilnega predelovalnega obrata, ureditev prodajaln in degustacijskih prostorov ...

Agencija za kmetijske trge in razvoj podeželja bo vloge sprejela od 4. junija do vključno 12. septembra. Pri ocenjevanju vlog bo dala velik poudarek temu, koliko naložba prispeva k prilagajanju na podnebne spremembe, k varovanju okolja in spodbujanju inovacij.

Ocenili škodo, ki jo je povzročil vetrolom

Cveto Zaplotnik

Kranj – Predpisi, ki urejajo področje naravnih nesreč, uvrščajo med naravne ujme tudi vetrolom, zaradi katerega je treba v koledarskem letu posekati oziroma spraviti iz gozda več kot 400 tisoč kubičnih metrov dreves in skupna škoda presega 0,3 promila načrtovanih prihodkov državnega proračuna. Lanski decembrski vetrolom je po teh kriterijih bil naravna nesreča. Močan veter, ki je pihal med 11. in 13. decembrom, je namreč po oceni Zavoda za gozdove Slovenije v slovenskih gozdovih močno poškodoval 2,2 milijona kubičnih metrov dreves, od tega na kranjskem gozdnogospodarskem območju 88 tisoč kubičnih metrov in na blejskem območju nekaj več kot 65 tisoč kubičnih metrov dreves. S tem je povzročil v gozdovih za 48 milijonov evrov neposredne škode ter še 6,9 milijona evrov posredne škode, ki naj bi v poškodovanih in oslabelih sestojih nastala s čezmerno razmnožitvijo lubadarja. Država bo denar za pomoč pri izvedbi sanacije poškodovanih gozdov zagotovila v okviru programa razvoja podeželja za obdobje 2014–2020, ki vključuje tudi ukrep Podpora za odpravo škode v gozdovih. Po oceni zavoda za gozdove bi za sanacijo gozdov potrebovali 11,8 milijona evrov ter še dodatnih 1,3 milijona evrov za zagotovitev prevoznosti in gradnjo novih gozdnih prometnic.

V zavodu za gozdove so letos lastnikom gozdov izdali več kot 13 tisoč odločb za posek 1,6 milijona »kubikov« drevja, lastniki so do sredine maja posekali več kot en milijon kubičnih metrov poškodovanega drevja, številka pa bi bila še višja, če debela snežna odeja ne bi upočasnila poteka sanacije v mesecih februar in marec.

Na ogled dobrih praks v okolico Šentjurja

Kranj – Društvo Sorško polje bo v soboto, 9. junija, organiziralo ogled dobrih kmetijskih praks v šentjurškem okolišu. Udeleženci ekskurzije si bodo ogledali Soržev mlin v vasi Polže, nasad aronije v vasi Vizore, nasad rička in belušev v Arclinu, nasad jagod, plodov in drugih rastlin na biodinamični kmetiji v Črnolici, pašno rejo in ekološko predelavo mesa na ekološki kmetiji Oset in zeliščni biodinamični vrt Majnika Žiče. Prijave sprejema Zdenka Jerala (040 977 392), ki daje tudi dodatne informacije.

Čaka jih še poplačilo upnikov

Loške mesnine so v družbi Arvaj mesarija že končale proizvodni in kadrovski del sanacije, čaka pa jih še dokončno poplačilo finančnih obveznosti do upnikov. Z največjim upnikom, avstrijsko »slabo banko« Heta, so pogajanja že končali.

Cveto Zaplotnik

Mitja Vodnjov, direktor KGZ Škofja Loka in Loških mesnin

Škofja Loka – Ko so v Loških mesninah predlansko jesen iskali mesarijo za kratkoročno sodelovanje, s katerim bi si zagotovili dodatne kapacitete za proizvodnjo klobas in salam, so se o možnostih sodelovanja pozanimali tudi pri mesariji Arvaj v Britofu, kjer pa so si v hudi krizi in finančni stiski želeli drugačnih, dolgoročnih rešitev. Z Arvajevimi so se dogovorili, kako bodo sanirali podjetje Arvaj mesarija, in kmalu za tem že storili nekatere pomembne korake: odkupili so blagovno znamko Arvaj, zaposlili Arvajeve delavce in jim izplačali zaostale plače in prispevke, se začeli o plačilu terjatev pogajati z upniki, med katerimi je največja avstrijska »slaba banka« Heta ...

Obseg predelave so podvojili

Kot je povedal Mitja Vodnjov, direktor Loških mesnin in Kmetijsko gozdarske zadruge Škofja Loka, ki je večinska lastnica Loških mesnin, zgodba z Arvajem še ni povsem zaključena. Medtem ko so proizvodni in kadrovski del sanacije že končali, naj bi do jeseni zaključili še vse postopke v okviru finančne sanacije in potlej postopoma, v naslednjih letih poplačali vse dolgove. V Arvajevem obratu v Britofu so opustili nekatere dejavnosti in se usmerili izključno v proizvodnjo izdelkov, pri tem pa so dotedanjim izdelkom dodali še nekatere nove. Mesečno količinsko proizvodnjo so z začetnih trideset ton povečali na šestdeset ton, v proizvodnji so še proste zmogljivosti, ozko grlo pa sta zorilnica in prekajevalnica, zato bodo za njuno povečanje v bližnji prihodnosti namenili pol milijona evrov. Z vsemi večjimi trgovskimi verigami so se dogovorili o prodaji Arvajevih izdelkov, za katere receptur niso spreminjali. Dodatno so zaposlili še pet delavcev.

Loška zadruga in družba Loške mesnine sta lani ustvarili čez 60 milijonov evrov prometa, obe sta poslovali pozitivno in obe sta tudi veliko vlagali – zadruga v prenovo zadružnega doma v Gorenji vasi in »mesnine« v Arvajevo mesarijo.

Od Arvaja kupili pet nepremičnin

Podjetje Arvaj mesarija formalno sicer še obstaja, a ne posluje več, njegovo celotno premoženje, poleg tega pa tudi premoženje družine Arvaj, je bilo zastavljeno za poplačilo bank in drugih upnikov. Največji upnik je avstrijska »slaba banka« Heta, ki ima (brez obresti) do Arvaja 4,2 milijona evrov terjatev, vse pa je Heta zavarovala s hipoteko na Arvajevih nepremičninah. »Pogajanja s Heto so končana in tudi vsi uradni postopki so v zaključni fazi,« je dejal Mitja Vodnjov in dodal, da bosta dve nepremičnini, med njimi tudi stanovanjska hiša z mesnico v Britofu, ostali Arvajevim, pet nepremičnin pa so že odkupili od Arvajevih in z njimi poplačali del Hetinih terjatev. Objekt za predelavo mesa v Britofu potrebujejo za lastno dejavnost, preostale pa bodo prodali. Majdičev mlin v Kranju so že začeli prodajati, ostale – kmetijo na Gabrški Gori, gostilno Arvaj v Kranju, ki so jo sanirali in jo dali v najem, ter hišo poleg gostilne – naj bi prodali prihodnje leto. Med preostalimi upniki prevladujejo dobavitelji, z dvema tretjinama so pogajanja o terjatvah že končali.

Želijo kupiti objekt v Bohinju

Loške mesnine so pred šestimi leti »vstopile« tudi v lastništvo družbe Mesnine Bohinja, jo finančno sanirale in v obratu v Bohinjski Bistrici vzpostavile proizvodnjo trajnih izdelkov, ki odtlej poteka nemoteno. »V zadnjem času so se pokazale potrebe po vlaganjih v objekt, s katerimi bi zagotovili tudi uporabno dovoljenje, vendar pa v skladu s poslovno politiko vlagamo le v objekte v naši lasti. Objekt v Bohinju je v lasti Kmetijsko gozdarske zadruge Srednja vas v Bohinju, ki pa se glede prodaje še ni odločila,« je dejal Mitja Vodnjov in dodal, da jih tudi sklep skupščine Loških mesnin zavezuje k temu, da do septembra rešijo lastninsko vprašanje: ali objekt kupijo ali poiščejo alternativno rešitev. V okviru prizadevanj za rešitev problema bo še ta mesec sestanek predstavnikov lastnikov Loških mesnin z vodstvom bohinjske zadruge, na katerem naj bi se dogovorili glede odkupa živine, prodaje mleka in poslovanja predelovalnega obrata v Bohinjski Bistrici.

Na nedavnem volilnem občnem zboru Kmetijsko gozdarske zadruge Škofja Loka so za novega predsednika zadruge izvolili Dušana Pintarja iz Gorenje vasi, izkušenega zadružnika in dobrega poznavalca razmer v zadrugi in v slovenskem zadružništvu.

Preselitev iz mesta do leta 2025

V loški klavnici so lani zaklali okrog 16 tisoč govedi in bili po številu zakolov govedi druga največja klavnica v Sloveniji, že vrsto let pa so med najpomembnejšimi ponudniki slovenske govedine. »Nikoli nismo uvažali goved in govedine in je tudi v prihodnje ne bomo, kupujemo in koljemo edino slovensko govedo,« je dejal Mitja Vodnjov in poudaril, da imajo v klavnici dovolj dela. Na to vpliva predvsem dvoje: prvič – ukinitev klanja v Mesninah dežele Kranjske v Ljubljani, in drugič – vse manjši uvoz govedine ter vse večje povpraševanje potrošnikov in posledično tudi mesarjev po mesu z označbo Izbrana kakovost, ki zagotavlja, da je meso domačega, slovenskega porekla. Selitev klavnice iz središča Škofje Loke na obrobje načrtujejo do leta 2025, ob tem pa pozorno spremljajo velike spremembe v klavniški dejavnosti, kjer se ekonomika poslabšuje, pa tudi razmere na trgu. »Če bo trg stabilen in ne bo uvoza mesa, potem bo smiselna gradnja sodobnega klavniškega objekta,« je dejal Vodnjov.

Krepijo poslovno sodelovanje z zadrugami

Kmetijsko gozdarska zadruga (KGZ) Škofja Loka, ki je sicer večinska lastnica Loških mesnin, krepi tudi poslovno sodelovanje z gorenjskimi zadrugami. »K sodelovanju na komercialnem področju nas je prisilil trg, saj le tako lahko dosegamo boljše nakupne in prodajne pogoje,« je dejal Vodnjov in navedel, da so z zadrugami M-Sora Žiri, KGZ Sloga Kranj, KZ Naklo in KGZ Sava Lesce razvili različne oblike sodelovanja, predvsem sodelujejo pri odkupu in prodaji kmetijskih pridelkov ter pri nabavi kmetijskega reprodukcijskega materiala za kmete.

Želimo stabilne razmere

Minula kriza je Gorenjsko gradbeno družbo nenadejano izstrelila med največje slovenske gradbene firme. O njenem zdajšnjem poslovanju smo se pogovarjali z direktorjem Stanislavom Remicem.

Simon Šubic

Stanislav Remic, dolgoletni vodja komerciale v Gorenjski gradbeni družbi, je v začetku leta na mestu direktorja zamenjal Branka Žiberno, ki je preko družbe pooblaščenke CPK Invest največji posredni lastnik GGD. / Foto: Tina Dokl

Vtis je, da je Gorenjska gradbena družba iz minule krize izšla kot eden redkih zmagovalcev, saj ste postali tretji do četrti gradbinec v državi. Kako se vam je uspelo obdržati?

»Pred krizo je bilo naše podjetje na repu deseterice največjih gradbenih podjetij. Treba je poudariti, da je v Sloveniji po letu 2008 v zelo kratkem času propadlo kar 22 od 30 največjih podjetij. Gradbeništvo poleg resursov – kadrovskih, finančnih in materialnih – potrebuje predvsem naročila, in če naročila nihajo iz leta v leto, je zelo težko ohraniti stabilnost podjetij. Naše podjetje je zelo malo sodelovalo pri gradnji avtocestnega križa in nismo bili toliko odvisni od izgradnje avtocest, ki je bila na vrhuncu pred kriznim obdobjem. Nekatera od teh podjetij pa so bila zelo odvisna od tega segmenta. Prilagojeni smo bili na manjša naročila in bolj regionalno ter tudi zelo razpršeno v okviru posameznih vrst gradenj. Naša rast je bila v zadnjih petnajstih letih dokaj konstantna z nekaterimi izjemami v posameznih letih. Poleg tega je za propad nekaterih od večjih podjetij najbrž krivo tudi napačno lastninjenje, pa tudi velika nihanja na trgu javnih naročil. V našem podjetju dividende lastnikom niso bile izplačane, vsa sredstva smo obdržali v podjetju in jih namenili za posodobitev, razvoj in pa za krizne čase, ki prihajajo v valovih. Ta strategija se je pokazala za dokaj učinkovito. Seveda pa so tudi nam ta propadla podjetja pustila nekaj dolgov, ki so ostala v stečajnih masah.«

Vse kaže, da skupaj s češkim partnerjem Metrostav ne boste uspešni na razpisu za drugo cev Karavanke, saj je bila na razpisu najnižja ponudba turškega podjetja Cengiz Insaat ...

»Kar se tiče izgradnje druge cevi Karavank, so ponudbe še v fazi pregledovanja in ne znam napovedati, kakšna bo končna odločitev naročnika. Seveda pa imam svoje mnenje. Naša ponudba je zelo kvalitetno sestavljena in menim, da je zelo optimalna tudi glede na ceno, saj smo se uvrstili na drugo mesto med devetimi ponudniki. Imamo kvalitetnega partnerja, ki ima veliko izkušenj, pa tudi mi nismo brez izkušenj, saj smo zadnje domače podjetje s tovrstnimi izkušnjami pri gradnji predora – predora Sten v Škofji Loki. Imamo tudi svoj kader, smo najbližji lokaciji gradnje, konec koncev smo vodilni partner in bilo bi prav, da ima neko domače podjetje zadostne reference za gradnjo tunelov, ki jih naša država namerava graditi v naslednjih desetih letih. S tem bi pridobil tudi mlad inženirski kader, ki drugače ne bo imel možnosti, da se kali na najtežjih projektih v smislu tehnike in ekonomike. Zavedamo pa se zahtevnosti in tveganj, ki jih ta projekt prinaša.«

Turška ponudba za 89 milijonov evrov je precej nižja od vaših 104 milijonov evrov, zlasti pa od 140 milijonov Pomgradovega konzorcija, medtem ko je Darsova ocena investicije 121 milijonov evrov. Kako je mogoče, da pride do takšnih razlik v ponudbah?

»O cenovni politiki vsake ponudbe je težko govoriti, saj izhodišča vsak ponudnik postavlja sam. Moje mnenje pa je, da je ponudba turškega podjetja cenovno prenizka in dvomim, da so v njej zajeti vsi stroški v skladu s slovensko zakonodajo, ki jo moramo spoštovati vsi domači izvajalci. Tehnologija izgradnje je znana, ravno tako geologija, ki je na naši strani zelo zahtevna na določenem delu trase. Lahko gre tudi za nedovoljeno pomoč s strani njihove države, kar pa seveda ne moremo preveriti, ker Turčija ni članica EU, ali pa je v igri še kaj drugega. O tem ne želim špekulirati. Počakajmo na odločitev. Zanimivo pa je, da so bile na avstrijski strani ponudbe samo domačih izvajalcev in dveh podjetij iz Švice, ki imata sedeže podružnic v Avstriji. V njihovem tenderju je bila zahteva, da lahko sodelujejo samo podjetja iz EU. Tudi to je zgovoren podatek.«

V Stražišču poteka gradnja nove telovadnice v javno-zasebnem partnerstvu. Zakaj so taki projekti zanimivi za vašo družbo?

»Kot sem že omenil, poizkušamo razpršiti naša tveganja in zato se lotevamo različnih konceptov gradenj, različnih načinov investiranja. Sodelovanje pri javno-zasebnem partnerstvu je zanimivo iz vidika stabilnosti najemnega razmerja za daljše časovno obdobje. Seveda velja tudi tu določeno tveganje, saj potrebujemo določeno podporo bank za kreditiranje takih projektov. V tujini so javno-zasebna partnerstva dokaj pogosta, pri nas pa niso tako običajna. Če bo izkušnja iz Stražišča pozitivna, bomo zagotovo še poizkušali s podobnimi projekti. Tudi gradnje za trg ne bomo zanemarili in še iščemo priložnosti.«

Kako je sicer Gorenjska gradbena družba poslovala lani in kakšni so obeti za letos?

»V letu 2017 smo kljub zaostrenim pogojem poslovali pozitivno. Imeli smo približno 52 milijonov evrov prihodkov. Za letošnje leto predvidevamo boljše poslovne rezultate. Dela je nekoliko več in trenutno imamo kapacitete zasedene, za drugo polovico leta pa imamo še nekaj prostih kapacitet. Še zdaleč pa ni posla toliko, kot se je napovedovalo. Je pa dejstvo, da se z gospodarsko rastjo povečujejo tudi cene energentov, vhodnega materiala in tudi delavcev, seveda pa tudi naše končne cene, ki so bile v preteklem obdobju, ko ni bilo naročil, prenizke. S tako nizkimi cenami zelo težko izpolnjuješ vse obveznosti in težko gradiš na razvoju. Seveda nekateri investitorji težko razumejo, da so se zadeve spremenile in da podjetja s tako nizkimi cenami, kot so bile zadnje tri leta, dolgoročno ne morejo preživeti.«

Pred nami so državne volitve. Kaj kot gradbenik pričakujete od nove oblasti?

»Kot gradbeno podjetje si želimo od vsake oblasti, da so razmere stabilne. Gradbeništvo je delovno intenzivna panoga, ki pa neposredno in posredno zelo vpliva tudi na rast BDP-ja. Pričakujemo, da vrednost investicij ne niha iz leta v leto in da se vzpostavi 5- do 6-letni plan investicij po vzoru sosednje Avstrije. Pričakujemo tudi uveljavljanje smernic gradenj pri javnem naročanju, kjer se poleg cene ocenjujejo tudi ostali kriteriji, kot so zaposlenost kadra, resursi, ekologija ..., in se ga seveda tudi držimo. Zavzemamo se za uveljavitev paritetnega sklada kot socialnega korektiva in s tem izboljšanja pogojev za zaposlene po vzoru starih članic EU, za prevzemanje odgovornosti javnih naročnikov ob prevzemu neobičajno nizkih ponudb za socialni damping ter za dosledno spoštovanje Kolektivne pogodbe za gradbeno dejavnost tudi za vse tujce, ki v Sloveniji iščejo priložnosti za izvedbo gradbenih projektov.«

Knaufu nagrada za marketinško odličnost

Danica Zavrl Žlebir

Škofja Loka – Društvo za marketing Slovenije je na 23. slovenski marketinški konferenci podelilo letošnje nagrade za marketinško odličnost. Med devetimi finalisti je veliki zmagovalec nagrade Droga Kolinska, nagradili pa so še najboljše v treh kategorijah. V kategoriji segmenta B2B je slavilo podjetje Knauf Insulation, ki si je nagrado marketinška odličnost 2018 zaslužilo s poslovanjem v izjemno koncentrirani panogi, ki jo obvladuje nekaj podjetij – ob tem so gradbeno krizo pred leti prešli brez večjih pretresov. Razloge pripisujejo tudi dobremu poznavanju lastnih kupcev, ki so središče njihovega delovanja, in ciljnemu usmerjanju aktivnosti marketinga. Ta je vključen v vseh fazah od načrtovanja do upravljanju proračuna. Podjetje marketinške aktivnosti prilagaja nakupnemu procesu, daje velik poudarek povezovanju marketinga, prodaje in razvoja, s čimer uspešno razvijajo nove inovativne produkte. Prepoznani so tudi kot podjetje, ki znotraj stroke deli znanje.

Nova javna dražba Pekove tovarne

Tržič – Sledila bo nova javna dražba Pekovih poslovno-proizvodnih prostorov v Tržiču z zniževanjem izklicne cene. Za prvi sklop je izklicna cena 1,5 milijona evrov, sestavljajo ga glavna in stara Kozinova stavba ter stara proizvodna stavba, ki imajo skupno funkcionalno zemljišče. Za drugi sklop je cena nekaj manj kot pol milijona evrov, gre pa za preostale proizvodne stavbe s pripadajočimi zemljišči, ki jih uporablja najemnik, nekdanje Pekovo hčerinsko podjetje PGP Inde.

Delničarjem Triglava 2,5 evra dividende

Kranj – Delničarji Zavarovalnice Triglav so na torkovi skupščini podprli predlog uprave in nadzornega sveta in za dividende namenili 56,8 milijona evrov bilančnega dobička, to je 2,5 evra bruto na delnico. Znesek predstavlja 82 odstotkov čistega dobička, ki ga je Skupina Triglav ustvarila lani. Imetniki delnic bodo dividendo prejeli na račun 14. junija.

Hisense objavil prevzemno ponudbo za Gorenje

Kranj – Družba Hisense Luxembourg Home Appliance Holding iz kitajske skupine Hisense je v torek objavila prevzemno ponudbo za odkup delnice družbe Gorenje gospodinjski aparati po ceni 12 evrov za delnico. Ponudba, v kateri prevzemnik ni navedel praga uspešnosti, velja do vključno 26. junija.

Jamarski reševalci na dvodnevni vaji v Avstriji

Simon Šubic

Kranj – Slovenski jamarski reševalci so pred dnevi sodelovali na 36-urni mednarodni vaji v Avstriji. »Gre za zelo pomemben projekt in zaključno aktivnost v postopku certificiranja, saj je slovenska enota civilne zaščite za iskanje in reševanje iz jam CaveSAR postala prva, ki bo usposobljena za takšno reševanje,« so ob tem poudarili v Jamarski reševalni službi Slovenije. Mednarodna vaja je bila sicer namenjena preverjanju usklajenosti delovanja in sodelovanja različnih reševalnih enot v mednarodni reševalni intervenciji v primeru potresa in nesreče v jami.

Enota CaveSAR SI, ki jo vodi Maks Merela, je vključena v Enoto za hitre intervencije, ki deluje v okviru Uprave RS za zaščito in reševanje. Na vaji je sodelovalo skupno 34 pripadnikov slovenske ekipe, od tega 11 članov uprave za zaščito in reševanje, ki so skrbeli za vodenje, koordinacijo, logistiko in zveze, ter 23 članov Jamarske reševalne službe Slovenije, katerih glavna naloga je bila reševanje poškodovanega jamarja iz jame Frauenmaurerhöhle, ki je globoka skoraj 600 metrov in je del 15-kilometrskega jamskega sistema. Prva ekipa z 12 člani se je na vajo podala s helikopterjem Slovenske vojske, s čimer so preverjali tudi možnost hitre napotitve prve reševalne ekipe na težje dostopne kraje v tujini.

Na mednarodni vaji v Avstriji je sodelovalo 23 slovenskih jamarskih reševalcev. / Foto: Aleš Stražar (JRS)

Pred predorom Sten dirkal po zadnjem kolesu

Škofja Loka – Gorenjski prometni policisti v enocevnem predoru Sten v Škofji Loki, v katerem je najvišja hitrost omejena na 60 km/h, že od marca dalje izvajajo meritve hitrosti motornih vozil. Do zdaj so po besedah Bojana Kosa s Policijske uprave Kranj ugotovili več kot 200 prekoračitev hitrosti nad 30 km/h (globa 250 evrov in tri kazenske točke) in štiri nad 50 km/h (globa 1200 evrov in 18 kazenskih točk). Med najhitrejšimi sta bila dva motorista; enemu je merilnik izmeril 132 km/h, drugemu pa kar 146 km/h, za nameček pa se je mimo merilnika pred predorom peljal samo po zadnjem kolesu. O drugem prekršku oz. vozniku policisti še zbirajo obvestila, zato prosijo vse, ki objestnega motorista prepoznajo na sliki, da podatke sporočijo policiji na interventno številko 113 ali anonimni telefon 080 1200.

Objestnega motorista, ki je dirkal po zadnjem kolesu, policisti še iščejo. / Foto: PU Kranj

Pridružite se policistom v humanitarnem teku

Kranj – Slovenski policisti med 25. majem in 3. junijem znova tečejo v okviru akcije 10 krogov za 10 nasmehov!, ki jo organizira športno-humanitarno društvo Vztrajaj – Never Give Up, in vabijo, da se jim pridružite. S tem pomagate zbirati pomoč za deset socialno ogroženih družin, med katere bodo enakomerno razdelili sredstva, ki jih bodo zbrali od startnin in drugih prispevkov. Na Gorenjskem imate zadnjo priložnost jutri med 16. in 20. uro na stadionu OŠ Antona Linharta Radovljica.

Hudi uri v Kamniku in Cerkljah

1. stran

V sredo malo pred 21. uro je silovito neurje zajelo občino Cerklje. Meteorna voda je predvsem v naseljih Grad in Zgornji Brnik zalila več objektov in cest, zato so bili na terenu številni gasilci, ki so črpali meteorno vodo, čistili jaške in cevi ter ceste. Včeraj so bile hude posledice neurja vidne predvsem ob spodnji postaji žičnice Krvavec in na lokalni cesti Grad–Štefanja Gora, ki je bila neprevozna. »V zelo kratkem času naj bi predvsem na območju Krvavca padlo sto litrov dežja na kvadratni meter, voda pa je s pobočja prinesla ogromne količine materiala. Cesta od Gradu do spodnje žičniške postaje Krvavce je povsem zasuta, interventne službe jo sicer že čistijo, a čaka jih še veliko dela. Bojimo se, da je škoda nastala tudi na vodnem zajetju,« je včeraj dopoldne pojasnil cerkljanski župan Franc Čebulj. V vasi Grad je voda v sredo začela ogrožati tudi več stanovanjskih objektov, a so najhujše preprečili gasilci. Pomagali so tudi pri dovajanju sveže vode v ribogojnico in pri čiščenju objekta za klorizacijo vode.

Po Čebuljevih besedah je za nastalo škodo delno odgovorna tudi država, ki jo že vsaj petnajst let pozivajo, naj uredi strugo potoka Reka, a zaradi pomanjkanja denarja vzdrževalnih del niso izvajali. Župan včeraj še ni imel podatkov, kolikšno škodo je zadnje neurje povzročilo na občinski infrastrukturi.

Zemeljski plaz, ki so ga gasilci že v torek zaščitili z gradbeno folijo, je porušil letno kuhinjo ob hiši, a stanovanjske stavbe ne ogroža več. / Foto: Jasna Paladin

V torek najhuje na Kamniškem

V torek popoldne se je nad Kamnikom utrgal oblak. Od 14. pa do 19. ure je zapadlo toliko dežja kot običajno v celem maju skupaj, klestila je tudi toča. Štab Civilne zaščite (CZ) Kamnik je vodil več kot štirideset intervencij, v katerih je sodelovalo 93 gasilcev iz petih prostovoljnih gasilskih društev ter delavci Komunalnega podjetja Kamnik, ki so razvažali napolnjene protipoplavne vreče in postavljali zapore na poplavljenih cestah. Gasilci so črpali vodo iz 24 poplavljenih objektov, zaradi obilnega dežja sta bili popoldne zaprti cesti Mekinje–Godič in delno Kamnik–Tunjice, ponekod so imeli tudi izpade električne energije.

Zaradi obilnega deževja sta se sprožila tudi dva večja zemeljska plazova. »Zemeljski plaz v Košišah je ogrozil stanovanjski objekt in manjše gospodarsko poslopje v neposredni bližini, zato smo odredili evakuacijo stanovalcev. Sedemčlanska družina je tako noč preživela pri sorodnikih. Gasilci so območje v okviru intervencije zaščitili z gradbeno folijo in uredili odvodnjavanje ter tako preprečili nadaljnje drsenje zemljine. Zaradi varnosti v torek zvečer nismo mogli opraviti celovitega ogleda, je pa geomehanik delo nadaljeval danes dopoldne in ugotovil, da se je stanje umirilo, zato smo evakuacijo preklicali in družina se je že vrnila v svojo hišo,« nam je v sredo dopoldne razložil poveljnik CZ Kamnik Matjaž Srša.

V torek so morali gasilci zaradi poplavljanja meteorne vode posredovati tudi v Biotehniškem centru Naklo. / Foto: Gorazd Kavčič

Kot so nam povedali pretreseni stanovalci, je plaz v celoti uničil nedavno postavljeno letno kuhinjo, večjo škodo pa so k sreči s hitrim posredovanjem preprečili gasilci. Ekipe so plaz in poškodovano streho ter bližnja drevesa začele odstranjevati po 12. uri, občina pa bo zdaj pripravila tudi rešitve za dolgotrajnejšo sanacijo plazu. Zemeljski plaz se je sprožil tudi na Žalah, a tam stavb ne ogroža.

Občina Kamnik je občane že pozvala, naj nastalo škodo prijavijo štabu CZ Kamnik.

Bivši direktor mora povrniti škodo

Po sodbi kranjskega sodišča, ki še ni pravnomočna, mora Bogomir Filipič regionalni razvojni agenciji BSC Kranj, ki jo je vodil skoraj dve desetletji, plačati 59 tisoč evrov.

Simon Šubic

Kranj – Kranjsko okrožno sodišče je delno ugodilo tožbi družbe BSC, Poslovno podporni center Kranj zoper nekdanjega direktorja Bogomirja Filipiča. Toženec je nekdanjemu delodajalcu dolžan plačati celoten zahtevani znesek v višini 59 tisoč evrov. Zahtevku je delno ugodeno zato, ker je obdobje, za katero mora plačati tudi zakonske zamudne obresti, krajše, kot je zahteval BSC, ki se na sodbo zaradi tega vseeno ni pritožil, je pojasnil njegov pooblaščenec Aljoša Ravnikar. Se pa je na prvostopenjsko sodbo po naših informacijah pritožil Filipič, ki mu je sodišče sicer naložilo tudi plačilo vseh stroškov postopka.

Poročali smo že, da je BSC Kranj od nekdanjega direktorja Bogomirja Filipiča zahteval povrnitev 59 tisoč evrov, kolikor naj bi znašala škoda, nastala zaradi dajanja poroštev za dve posojili, ki ju je nekdanja članica in predsednica nadzornega sveta BSC Mirjana Grašič Šircelj v letih 2011 in 2013 najela pri Novi KBM banki in Stanovanjski ustanovi delavcev v obrti (SUDO). Toženi naj bi poroštveni pogodbi podpisal brez predhodne odobritve nadzornega sveta, pri tem pa naj tudi ne bi ravnal v dobro BSC kot skrben in vesten gospodar, ampak v dobro Šircljeve.

Filipič se je na sodišču branil, da sta bili poroštvi dani v okviru garancijske sheme za spodbujanje podjetništva, ki jo BSC Kranj izvaja že od leta 1998, prav tako pa bi po njegovem mnenju za morebitno škodo, nastalo zaradi unovčenja poroštev, morala odgovarjati Šircljeva, ki ni odplačala najetih posojil.

BSC Kranj je zoper Filipiča, ki je zaradi domnevnih nepravilnosti pri poslovanju 5. januarja 2015 odstopil po 19 letih vodenja regionalne razvojne agencije, zaradi podobnih razlogov vložil še dve tožbi. V prvi, vredni osemnajst tisoč evrov in obresti, je kranjsko sodišče prav tako že razsodilo v korist tožnika, medtem ko se pravda v tretji tožbi za dvanajst tisoč evrov z obrestmi še ni začela.

GG+

AKTUALNO
POGOVOR
ZANIMIVOSTI
NA ROBU
RAZGLED

Niso vse panjske končnice prave

Profesorica likovne umetnosti in čebelarka Anja Bunderla je kot nosilka enoto Poslikavanje panjskih končnic vpisala v Register nesnovne kulturne dediščine Slovenije. »Le tako bomo zavarovali izvorne tehnike izdelave panjskih končnic in s tem tudi našo kulturno dediščino,« je prepričana slikarka in velika ljubiteljica narave, še zlasti vsega, kar je povezano s čebelami.

Igor Kavčič

Poslikane panjske končnice so slovenska posebnost. Najbrž ga ni med nami, ki ne bi poznal tega zanimivega kosa lesa, poslikane deščice, ki zapira čebelji panj, tako imenovani kranjič. Tovrstna ljudska umetnost, končnice so poslikavali predvsem slikarji samouki, a tudi šolani slikarji, na primer Leopold Layer, se je sredi 18. stoletja razvila na Gorenjskem in slovenskem Koroškem, kasneje pa se je razširila tudi v nekatere druge dele Slovenije in na sosednjo avstrijsko Koroško. Za zlato dobo poslikavanja panjskih končnic velja obdobje med letoma 1820 in 1880, zaton slikanja motivov na panje pa sledi po koncu prve svetovne vojne. Menda je znanih več kot šeststo različnih motivov, od katerih je približno polovica nabožnih. Največji zbirki originalnih končnic sta zagotovo v Čebelarskem muzeju v Radovljici in Slovenskem etnografskem muzeju v Ljubljani.

Danes čebelnjaki nimajo več tovrstnih poslikanih panjskih končnic niti nimajo več oblike tradicionalnih kranjičev, zagotovo pa imajo kot avtohton element iz naše kulturne dediščine velik simbolni pomen. Reprodukcije najbolj znanih motivov so priljubljeno darilo in turistični spominek iz Slovenije. Zato je v Sloveniji kar nekaj znanih izdelovalcev panjskih končnic kot spominkov, in ker poslovna iznajdljivost običajno ne pozna meja, med takimi industrijsko izdelanimi končnicami najdemo številne ponesrečene primerke – bodisi glede motivov bodisi načina izdelave in njihovega videza nasploh. S tovrstnimi ponaredki se ne strinja Anja Bunderla iz Zgornjih Gorij, po stroki diplomirana profesorica likovne umetnosti, ki to povezuje tudi s čebelarstvom, s katerim se v zadnjih letih ukvarja. Med drugim slika tudi panjske končnice – na originalni način, z materiali in po postopku, kakršnega so uporabljali pred dvesto leti.

Slika replike starih panjskih končnic

Anja Bunderla je sredi maja na ministrstvu za kulturo kot nosilka vpisala enoto Poslikavanje panjskih končnic v Register nesnovne kulturne dediščine Slovenije. Ta je izjemnega pomena za prepoznavanje slovenske tradicije in izvorne tehnike.

»Že leta 2015 smo dobili od Turizma in kulture Radovljica pobudo, da bi vpisali v register nesnovne kulturne dediščine kaj, kar bi bilo zanimivo za turiste. Sama sem bila takrat upravnica Čebelarskega centra Gorenjske v Lescah, povprašali smo v Muzeje radovljiške občine, ali bi to lahko storili za poslikavo panjskih končnic, pa je bilo rečeno, da se ne da. Ko sem nehala delati v centru, sem se odločila za vpis prijaviti prevozno čebelarstvo kot tradicionalno slovensko gospodarstvo. Po treh letih je prišlo do obravnave, pri kateri je prišlo do zapletov glede strokovnih čebelarskih stvari, zato sva z Branetom Kozincem, s katerim sodelujeva v čebelarstvu, od pobude odstopila. Podobno je bilo z lectarstvom in vzrejo rodovniških matic kranjskih sivk na plemenilnih postajah, ki so v Sloveniji le tri,« o različnih pobudah za vpis v register pripoveduje Bunderlova in dodaja: »S poslikavanjem panjskih končnic mi je to vendarle uspelo.«

Kaj je tisto, kar panjsko končnico dela za pravo, tako kot ste jo vpisali v register? »Končnica iz smrekovega lesa mora biti poslikana z barvami, ki jih izdelamo iz mineralnih pigmentov, ki jih pridobivamo iz kamnin iz okolice. Te potem mešamo z lanenim oljem. V nadaljevanju je pomemben sam potek izdelave. Najprej prvo ploskev končnice enakomerno pobarvamo z eno, predvidoma s svetlejšo barvo, sledi šablona, včasih je bil to preluknjan papir z obrisom motiva, ki je avtorju poslikave pomagal pri risbi. Naneseni prah na leseni deščici pusti sled motiva. Sledijo linije in poslikave motiva. To je izvorna tehnika poslikave panjskih končnic iz časov njihovega največjega razcveta,« pojasnjuje sogovornica.

Za Bunderlovo je pomembno, da ljudje spoznajo, kaj je izvorna tehnika poslikav in kaj to ni, predvsem pa, da so pri novo izdelanih končnicah ozaveščeni, kaj kupujejo. Sama želi tudi, da se ponovno uveljavi star način poslikav, mogoče bi se tudi čebelarji lahko usposobili za poslikave na način, kot je zapisano v registru.

Foto: Igor Kavčič

Anja Bunderla v svojem čebelarsko-likovnem svetu s slikami, panjskimi končnicami ...

Anja seveda tudi sama slika panjske končnice, a ne za široko prodajo. Predvsem jih ponudi obiskovalcem njenega domačega razstavišča v Zgornjih Gorjah. Podobe, ki jih slika na končnice, so verne reprodukcije starih motivov. »Najprej moraš poznati zgodovino panjskih končnic ter motivov na njih in pristno tehniko izdelave, potem se lahko odločiš za svoje poslikave. Sama se za zdaj držim replik, ampak nikoli ne reci nikoli.«

Panjske končnice, izdelane za spominke, so pogosto tudi navrtane z majhnimi luknjicami, s čimer izdelovalci hočejo ponazoriti, da je končnica stara, kar je po besedah poznavalke kontradiktorno. »Take končnice tako rekoč ne obstajajo, saj so zanje izbirali najbolj kvaliteten les in tudi zaradi zaščite z lanenim oljem vanje nikoli nista prišla lesni črv ali muha. Pogosto je napaka tudi večbarvna podlaga. Problematične so tudi kričeče barve in včasih motivi, ki so prav žaljivi do kulturne dediščine.«

Anja Bunderla je zavzeta ljubiteljica čebel, opravila je nacionalno poklicno kvalifikacijo za čebelarja in ima doma pet panjev, sodeluje pa tudi z Branetom Kozincem pri vzreji rodovniških matic kranjskih sivk na plemenilni postaji Krma. »Če je čebelarstvo poezija kmetijstva, je vzreja matic poezija čebelarstva,« pravi Bunderlova, ki naravo obožuje tudi v svojem slikarskem ustvarjanju. Njen slikarski slog je postal prepoznaven po ilustracijah v knjigi Vilinsko jezero, legendi o nastanku Blejskega jezera, v samozaložbi pa je v sodelovanju z Grajsko tiskarno izdala tudi knjižico pesmi Slika iz preteklosti – z okolšno, Bled, prekrasen si. »V obeh delih je razvidna ljubezen do narave, kulturne dediščine, mitologije, skoraj pozabljenih veščin, starih modrosti in znanj, ki sežejo v različne razsežnosti.« Njena nova slikanica že ima naslov Čebelica Anja, govorila pa bo o življenju čebel. Tam so ob Anji tudi čmrlj Bajsi pa čebelice, Anjine polsestrice ...

Pogovor

Matej Blejec, srečen čebelar, ki je postal častni občan Mengša ... **Stran 26**

Zanimivosti

Knjiga Blejski zvon je edini roman v esperantu, ki se dogaja v Sloveniji. **Stran 27**

Obletnice

Pogovor z Marjanom Gantarjem ob 70-letnici RKS, Območnega združenja Kranj ... **Stran 28**

Od petka do petka

Papež Frančišek je v sredo na zasebni avdienci sprejel predsednika republike Boruta Pahorja, misijonarja Pedro Opeko in monaškega princa Alberta II. / Foto: Vatican Media

Foto: Gorazd Kavčič

Informacijska pooblaščenka Mojca Prelesnik opozarja, da je Slovenija ena od osmih držav EU, ki bodo krepko prekoračile roke pri prenosu uredbe GDPR v svojo zakonodajo.

Slovenska vojaška ladja je po zamenjavi tesnil na vseh treh motorjih že izplula iz pristanišča na Siciliji. / Foto: arhiv GG

Papež sprejel povabilo

Slovenski predsednik Borut Paho je v sredo na zasebni avdienci pri papežu Frančišku gostitelja znova povabil v Slovenijo in papež je povabilo tudi sprejel.

Simon Šubic

Pahor v podporo Pedru Opeki in pri papežu

Predsednik republike Borut Pahor se je v torek in sredo mudil v Rimu, kjer se je najprej udeležil dobrodelnega dogodka v podporo delovanju misijonarja Pedra Opeke na Madagaskarju, ki so ga organizirali Misijonska kongregacija, Slovenija, Monako in Argentina. Dogodka sta se udeležila tudi monaški knez Albert II. in argentinski zunanji minister Jorge Marcelo Faurie, s katerima se je Pahor sestal tudi na dvostranskih pogovorih. V sredo je predsednika republike skupaj z Opeko in monaškim knezom Albertom II. na zasebni avdienci sprejel papež Frančišek. Kot je Pahor povedal za TV Slovenija, je papeža na zelo prisrčnem in sproščenem srečanju ponovno povabil, da obišče Slovenijo. Papež je po poročanju nacionalne televizije povabilo tudi sprejel, a brez konkretnih zavez. Pahor se je v večnem mestu sestal tudi z italijanskim predsednikom Sergiom Mattarello.

Brez zakona ni glob

Informacijska pooblaščenka Mojca Prelesnik je pred tednom dni, ko je v uporabo stopila splošna uredba EU o varstvu podatkov (GDPR), opozorila, da je Slovenija ena od osmih držav, ki bodo krepko prekoračile roke pri prenosu rešitev iz uredbe GDPR v nacionalni pravni red. Brez novega oz. spremenjenega zakona o osebnih podatkih pa informacijski pooblaščenec glob za kršitve ne more izrekati, je poudarila, ob tem pa priznava, da nas vsaj deloma rešuje, da imamo obstoječi zakon o osebnih podatkih. Globe za kršitve GDPR lahko sicer sežejo tudi do 10 milijonov evrov.

Teš 6 preplačan za pol milijarde evrov

Preiskava gradnje šestega bloka Termoelektrarne Šoštanj (Teš 6) je pokazala, da je bila investicija preplačana za pol milijarde evrov, je ta teden poročal Pop TV. Policija naj bi po neuradnih podatkih ugotovila, da so vodilni v termoelektrarni zgradili prevelik blok glede na zaloge premoga v velenjskem premogovniku, pri tem pa naj bi zavajali s podatki, da se ni dalo zgraditi manjšega in cenejšega bloka, ter ves čas prirejali podatke. Po ugotovitvah preiskovalcev je francoski Alstom podobne elektrarne v tujini zgradil za manj denarja kot v Sloveniji, podjetje pa naj bi za podkupnine v Sloveniji namenilo tri milijone evrov.

Banka Slovenije umaknila tožbe

Potem ko je ustavno sodišče zavrglo njeno ustavno pritožbo, so se v Banki Slovenije odločili, da umaknejo tudi ostale tožbe, ki jih je centralna banka vložila na upravnem in ustavnem sodišču zaradi policijskih preiskav in pridobitve dokumentacije pri parlamentarnih preiskavah. Kriminalistična preiskava zaradi sumov nepravilnosti pri sanaciji bank decembra 2013 je v Banki Slovenije potekala julija 2016. Banka Slovenije se je na ustavno sodišče pritožila zoper odredbo o hišni preiskavi ter zasegu elektronskih in drugih dokumentov fizičnih oseb in Banke Slovenije, saj je skupaj z Evropsko centralno banko problematizirala predvsem tajnost zaseženih gradiv.

Triglav spet pluje

Večnamenska ladja Triglav je s 37-člansko posadko Slovenske vojske po zamenjavi tesnil na vseh treh pogonskih motorjih znova pripravljena na operativno delovanje v operaciji Eunavfor Med Sophia in je v nedeljo že odplula na petdnevno plovbo znotraj območja delovanja, so sporočili z ministrstva za obrambo. Slovenska vojaška ladja, ki je konec aprila odplula na misijo Evropske unije za reševanje problematike tihotapljenja ljudi ter ilegalnih migracij v Sredozemlju, je bila nameč zaradi težav z motorji dlje časa prisilno privezana v pristanišču na Siciliji.

Pod slovensko kakovostjo oglaševali tuje izdelke

Inšpektorat za varno prehrano je ugotovil, da je nemška trgovska veriga Hofer pod znamko Kakovost iz Slovenije oglaševala tudi živila, ki niso bila slovenskega porekla, je ta teden poročala TV Slovenija. V Hoferju pojasnjujejo, da gre za človeško napako, saj je oznaka na policah premična, pomanjkljivosti pa so že odpravili. V primerih mleka, jogurta in kefirja pa je šlo tudi za napačno označevanje Kakovost iz Slovenije na embalaži. Izdelki so sicer iz slovenskega mleka, a so bili proizvedeni v avstrijski mlekarni, zato bi morali po pojasnilu inšpektorata biti označeni kot izdelek avstrijskega porekla. V Hoferju pravijo, da je bil ob oznaki Kakovost iz Slovenije ter pripisu Mleko iz Slovenije na embalažah dosledno naveden avstrijski dobavitelj, embalažo pa bodo zdaj popravili.

Slovenci v zamejstvu (614)

Sopotnik Slovencev na Koroškem

Jože Košnjek

med sosedi

V sredo so se v Mohorjevi hiši v Celovcu na občnem zboru zbrali člani in sodelavci Narodopisnega društva Urban Jarnik iz Celovca. To je društvo, predseduje mu neumorni koroški kulturnik Nužej Tolmajer, ki je že dolgo nazaj ustanovilo Slovenski narodopisni inštitut Urban Jarnik. Društvo oziroma inštitut sta vsa leta delovanja dokazovala, da sta vredna imena tega znamenitega koroškega duhovnika, pisatelja in jezikoslovca, ki se je rodil maja leta 1784 na Zilji, umrl pa je leta 1844. Zanj so bili narodovi duhovni zakladi, od jezika do zgodovine in narodove poezije, največja svetinja. Slovenski narodopisni inštitut opravlja številne etnološke raziskave na terenu, rešuje pred pozabo mnoge narodove posebnosti, pisne in materialne, in sodeluje pri čezmejnih projektih, v katerih raziskuje stara imena krajev, območij oziroma ledin in hiš ter izdaja enkratne najpogosteje dvojezične karte. Je sopotnik Slovencev na Koroškem, ki jih opozarja, naj ne zavržejo tistega, kar so ustvarili in na kar so bili ponosni predniki. Jarnikov inštitut, ki sodeluje s številnimi znanstvenimi ustanovami v Avstriji in v sosednjih državah, je med drugim zbral in postavil Muzejsko zbirko na Kostanjah / Koestenbergu nad Vrbskim jezerom. Stari farovški hlev je tudi s pomočjo Slovenije postal muzej orodja in temeljnih dejavnosti kmečkega človeka v Rožu. Predmete so darovali mnogi domačini.

Narodni svet Slovencev na Koroškem je začel z volitvami svojega najvišjega organa – Zbora narodnih predstavnikov. Volilno gradivo je prejelo 6600 koriških Slovenk in Slovencev, volitve pa bodo trajale do 7. junija. Na izvolitev v Zbor narodnih predstavnikov upa 73 kandidatk in kandidatov. Sedanja predsednica Zbora narodnih predstavnikov je Sonja Wakounig. Sočasno bo znan tudi predsednik Narodnega sveta Slovencev na Koroškem. Največ možnosti za izvolitev ima sedanji predsednik dr. Valentin Inzko. Narodni svet želi z izvolitvijo Zbora narodnih predstavnikov zagotoviti odločanje v čim širšem krogu ljudi in na najbolj demokratičen način.

Narodopisno društvo Urban Jarnik iz Celovca je najbolj zaslužno za ureditev Drabosnjakovega muzeja na Kostanjah.

Občino Železna Kapla - Bela so včeraj obiskale županje slovenskih občin, kamor jih je povabil kapelski župan Franc Jožef Smrtnik. S slovenskimi županjami se je pogovarjal tudi o izkušnjah pri odpravljanju škode v gozdovih zaradi vetroloma. V Sloveniji vodijo županje 16 občin, na Koroškem pa osem. Med 2100 avstrijskimi občinami jih ima županje 157 ali 7,5 odstotka. V nedeljo, 3. junija, ob 15. uri pa bo odhajajoči krški škof Alois Schwarz blagoslovil obnovljeno cerkev na Obirskem. Med Slovenci zelo spoštovan škof Schwarz odhaja iz Celovca, saj je bil imenovan za škofa v St. Poeltenu.

Po svetu

Spol in volitve

Pred našimi volitvami poglejmo, kako je z ženskimi kvotami po svetu. Ko si ženske te kvote enkrat izborijo, jih tudi najbolj nazadnjaški režimi le težko prekličejo. »Drugi spol« se tudi v politiki počasi, a neustavljivo uveljavlja ...

Miha Naglič

Ženske volijo

O teh rečeh ve veliko tehtnega povedati Drude Dhalerup, dansko-švedska profesorica z univerze v Stockholmu, strokovnjakinja za spol in politiko. Visoka »razvitost« neke države sama po sebi še ni garant za visoko vključenost žensk v politiko. »Ko govorimo o ženski prisotnosti v politiki, se zdi, da gre za skupen boj tako razvitega kot nerazvitega sveta proti izključenosti žensk. Prav neverjetno je, da imamo zdaj države tretjega sveta, kot so Ruanda, Bolivija in na primer Senegal, ki uspešno izvajajo zgodovinske skoke z implementacijo spolnih kvot. Omenjene države so po uvedbi kvot izboljšale prisotnost žensk tudi za 20 odstotkov že pri naslednjih volitvah. Nikakor ne moremo več trditi, da bogatejša in bolj razvita, kot je država, bolj so ženske enakopravne in vključene. Ne, to ne drži.« Ženske uspevajo tam, kjer se za svoje pravice borijo, čas jih sam po sebi ne prinese. »Ženska politična reprezentacija nima samo simboličnega pomena, pač pa gre hkrati za orodje, s katerim lažje dosežemo spolno nevtralno zakonodajo, da tudi ženske lahko dedujejo, da se prepove nasilje nad ženskami itd. Brez aktivnega ženskega gibanja, ki izvaja na in znotraj politike pritisk, se zakoni nikoli ne bi spremenili. Naivno bi bilo misliti, da enakost spolov pride z razvojem sama po sebi, da lahko kar čakamo in ne naredimo nič. V današnjih časih pa se je začel celo pojavljati konservativni kontraudarec, poglejte samo na izvolitev seksističnega in rasističnega Donalda Trumpa v ZDA. Uzakonjene spolne kvote pri takšnih kontraudarcih delujejo preventivno.« Trump je le vrh ledene gore, ki se v svetovni politiki vse bolj dviga, tudi v Evropi. Kdo so ljudje, ki volijo desne populiste? »V Evropi so se začeli pojavljati skrb vzbujajoči trendi in v nekaterih od teh političnih strank skrajne desnice oz. desnice vidimo, da močno prevladujejo moški. Večina volivcev, pa tudi izvoljenih predstavnikov v teh strankah je moških, kar predstavlja resno nevarnost za enakost spolov v Evropi. Živimo v nevarnih časih. Gre za ljudi, ki so se izgubili v globalizaciji, ki čutijo, da izgubljajo službe in identiteto. Za vse mogoče probleme pa začnejo kriviti prebežnike, migrante in druge tujce, namesto da bi obtožujoči prst uperili v domače politične elite, ki so na krilih globalizacije vedno bogatejše. Od moških, ki se v procesu globalizacije počutijo kot zgube, se pojavlja vedno več sovražnega govora, tudi seksualno obarvanega, zoper ženske, še posebej političarke. Vedno se okrivijo nemočni 'drugi', naj si bodo to migrantje ali pa ženske. Podcenjujoč odnos je pogosto vseprisoten. Nekdo, ki je bil še posebej težek, je dejal, da imajo ženske preveč glasu v javnem življenju, in če ne bi bilo žensk v politiki, ne bi nihče sploh govoril o teh 'neumnih' temah, kot so podnebne spremembe in globalno segrevanje.« Zakaj pa ne gre še več žensk volit in tako okrepit svoj položaj? »Res je, demokracija ima trenutno težave. V veliko državah je sicer volilna udeležba še zmeraj zelo visoka, pri nas v Skandinaviji se giblje okoli 80 odstotkov. Glavni problem je padanje zaupanja ljudi v politične institucije, ki jih upravlja majhna elitna skupina moških, ki dominira v parlamentu. Upam, da bodo institucije z boljšo zrcalno sliko prebivalstva, z vključitvijo žensk, imigrantov in tudi mladine, povrnile zaupanje in odpravile disonanco z volivci.« Bo čas potrdil to upanje? (Vir: MMC RTV SLO)

Proti Trumpu

»V Beli hiši imamo tipa – in sploh ne bom izgovoril njegovega imena – ki je zaznamoval trenutke po tragediji. In to ne samo za ZDA, temveč za ves svet. Ta je*ač je imel priložnost, da bi takrat rekel, da se vsi zavzemamo za ljubezen, ne za sovraštvo. V tistem trenutku bi lahko rekel, da smo boljši od tega, kar se je zgodilo. Ampak namesto tega ni zanikal niti ku***vega klana, niti gibanja alt-right, niti teh nacističnih k***ev. In ta ista Bela hiša ima geslo za sprožitev jedrskega orožja. Spike Lee.« S temi hudimi besedami je ameriški temnopolti režiser Spike Lee v Cannesu komentiral odnos ameriškega predsednika do policijskega nasilja nad črnimi protestniki v Charlottesvillu, 2017. In sklenil: »Oprostite mi za vse kletvice, ampak vse stvari, ki se dogajajo dandanes, me prisilijo v njihovo uporabo.«

Trumpu v bran

»Predsedniku Trumpu ni mar za odnose z javnostmi, zanima ga le mir.« S temi besedami je svojega predstojnika vzel v bran ameriški podpredsednik Mike Pence. Bog daj, da bi bilo res tako.

Slika iz Indije: volivke čakajo v vrsti in z volilnimi izkazi v rokah, da bi lahko volile. / Foto: Wikipedija

Foto: Wikipedija

Shelton Jackson »Spike« Lee (roj. 1957), kontroverzni ameriški filmski režiser, producent, scenarist in igralec

Prva moža ZDA: predsednik Donald Trump in podpredsednik Mike Pence, Ovalna pisarna Bele hiše, 11. 5. 2017 / Foto: Wikipedija

Petinšestdeset let Gorenjskega muzeja (18)

Dediščina nas povezuje

Mag. Marjana Žibert

GORENJSKI MUZEJ

Bližajo se počitnice. Morda vas te vrstice nagovorijo, da se odpeljete na izlet z avtovlakom, ki vozi na relaciji Bohinjska Bistrica–Nova Gorica. Eden od vagonov je od maja lani spremenjen v pravi muzej, saj v njem lahko spoznate inženirja Maksa Klodiča, ki je na začetku dvajsetega stoletja sodeloval pri gradnji bohinjskega predora. Muzejsko pripoved smo v sodelovanju s Slovenskimi železnicami, Občino Bohinj, turističnimi organizacijami in posamezniki pripravili v Gorenjskem muzeju, na kar smo ponosni tudi ob 65. obletnici ustanovitve našega muzeja. Z raziskovanjem in dediščino bohinjskega predora se v Gorenjskem muzeju ukvarjamo že 15 let. V Bohinjski Bistrici smo pripravili več razstav in zbrali veliko dragocenega gradiva. Bohinjski predor je bil prebit maja 1906, Bohinjska proga pa je za železniški promet stekla julija 1906. Pri gradnji je sodelovalo veliko zanimivih mož, med njimi tudi Maks Klodič.

Otroštvo in mladost je preživljal v vasi Klodiči v Beneški Sloveniji, kjer je bil rojen leta 1875. Šolal se je na reški pomorski akademiji, na goriški realki in na Tehniški visoki šoli na Dunaju, kjer si je pridobil naziv inženir. Kot gradbeni nadzornik in geodet je bil nameščen na gradbišče bohinjskega predora, ki je bilo v začetku dvajsetega stoletja gradbišče evropskega pomena.

Z družino je stanoval v Bohinjski Bistrici. Bil je tudi slikar in humorist. Za preteklost Bohinja je pomemben tudi kot soavtor načrtov za cesto in žično železnico ter zobato železnico na Triglav. Vzpon njegove poklicne poti se je nadaljeval po prvi svetovni vojni. V novem političnem sistemu po drugi svetovni vojni pa je bil pozabljen strokovnjak, za katerega ni bilo mesta.

Maks Klodič je zapisal: »Mogočen predor nam bo naredil pot skozi velikanske gore.« Gradnja karavanško-bohinjske železniške proge in bohinjskega predora na začetku dvajsetega stoletja je spremenila življenje in odprla nove poti v gospodarskem smislu. Danes sta življenjska pot Maksa Klodiča in gradnja bohinjskega predora dve dediščinski zgodbi, ki odpirata nove možnosti sodelovanja in nove poti pri predstavljanju naše skupne dediščine in naravnih lepot, ki nas obdajajo. Tako bomo ob koncu tega meseca muzejsko zgodbo bohinjskega predora predstavljali v Beneški Sloveniji, v vasi Klodiči, kjer se je rodil Maks Klodič. Tu še živijo njegovi potomci. Kasneje se bo razstava selila v Čedad. To so kraji, kjer zamejski Slovenci hrepenijo po slovenski kulturi, po slovenski besedi, po slovenski dediščini, ki nas združuje tudi prek meja.

Vagon vlaka, v katerem je na ogled muzejska razstava. / Arhiv Gorenjskega muzeja

Pogovor

Srečen čebelar in častni občan

Matej Blejec

Mateju Blejcu je bilo čebelarstvo tako rekoč položeno v zibelko, saj se je s to dejavnostjo ukvarjalo več generacij njegovih prednikov. Odigral je pomembno vlogo pri gradnji čebelarskega centra v Lukovici, sodeloval v različnih komisijah pri Čebelarski zvezi Slovenije in desetletja opravljal delo pooblaščenega preglednika za čebele. Še danes pa s to plemenito dejavnostjo seznanja mladino. Za svoje delo je prejel številne nagrade in priznanja. V torek pa je postal tudi častni občan Mengša.

Aleš Senožetnik

Matej Blejec, čebelarskim prijateljem znan kot Matko, se je rodil leta 1933 v Krmelju na Dolenjskem, po drugi svetovni vojni pa se je družina preselila v očetov rodni kraj Mengeš. Sprva je deloval v Čebelarskem društvu Kamnik - Domžale, nato pa v mengeškem društvu, kjer je do leta 2010 opravljal funkcijo predsednika. Bil je nepogrešljiv član upravnega odbora in predsednik komisij za odlikovanja in zdravstveno varstvo čebel pri Čebelarski zvezi Slovenije (ČZS). Dolga leta je opravljal tudi naloge pooblaščenega preglednika za čebele in leta 2003 postal prvi praporščak Čebelarske zveze Slovenije. Kot član gradbenega odbora za izgradnjo čebelarskega centra v Lukovici je skrbel za zagotavljanje opeke in zbiranje sredstev. O čebelarstvu je veliko predaval, dolga leta pa je vodil tudi čebelarski krožek na mengeški osnovni šoli in tako nad čebelarstvom navduševal generacije osnovnošolcev. Sodeluje tudi z mengeškim vrtcem. Otroci že vrsto let uživajo med, ki ga vrtec kupi pri Mateju Blejcu. Pravi, da si brez čebel ne predstavlja življenja, in še danes na svojem domu prideluje med z zaščiteno geografsko označbo.

»Srečen sem, srečen čebelar,« je dejal ob podelitvi naziva častni občan občine Mengeš.

Pred kratkim smo obeležili prvi svetovni dan čebel, ki je sad prizadevanj Čebelarske zveze Slovenije s predsednikom Boštjanom Nočem na čelu in generacij slovenskih čebelarjev. Kako ste doživljali praznovanje?

»Slovenci smo dan čebel sicer že večkrat praznovali, tokrat pa je bilo prvič, da je z nami praznoval ves svet, zaradi česar je med čebelarji vladalo precejšnje navdušenje. Tudi sam, ki sem trideset let aktivno deloval v Čebelarski zvezi Slovenije, sem bil navdušen. Moram pa povedati, da je svetovni dan čebel v največji meri zasluga Boštjana Noča, ki je tudi sicer ogromno naredil za slovensko čebelarstvo, med drugim tudi zaščitil slovenski med in našo čebelo. Boštjana sem spoznal že kot otroka, ko je velikokrat spremljal svojega očeta, ki je prav tako čebelar. Že kot otrok je kazal veliko navdušenje nad čebelarstvom. Od nekdaj me je tikal, ko pa je postal predsednik zveze, sem ga v šali vprašal, ali ga moram zdaj začeti vikati. Seveda se še danes tikava!«

Tudi sam ste že od mladih nog povezani s čebelami. Kako se spominjate svojih začetkov?

»Po mamini strani je bilo v družini več rodov čebelarjev, tudi mamin oče in vsi njeni bratje. Spomnim se, kako je šel stari oče ob nedeljah po kosilu v čebelnjak ležat, jaz pa sem se mu vedno pridružil pri tem popoldanskem počitku, tako da sem že takrat čutil povezanost s čebelami. Ko pa je oče začel čebelariti, sem ga stalno opazoval pri delu.

Še posebno mi je v spominu ostala prigoda, ko sem kot devetletni deček sam ogrebel svoj prvi roj čebel. To je bilo v času vojne, ko so Kočevsko okupirali Italijani. Mimo je prišel italijanski oficir in rekel, da sem heroj, ker mi je to uspelo brez zaščitne obleke in kape. Šel je in se vrnil z limono, da sva z njenim sokom poškropila mesto, da ni več dišalo po matici in so šle vse čebele k matici v škatlo. In še danes delam tako, sicer z domačim kisom, a učinek je isti.«

Otroštvo ste preživeli na Dolenjskem, od koder je bila vaša mama. Po vojni pa ste se vrnili v Mengeš, očetov rojstni kraj.

»Oče je bil žandar, te pa so večkrat premeščali iz kraja v kraj. Kamorkoli smo šli, smo vedno vzeli čebele s seboj. Takoj po vojni smo se preselili v očetov rodni kraj, v Mengeš. Maja je bilo konec vojne, 7. avgusta pa se je oče ponesrečil in umrl. Nekaj časa sva z mamo skrbela za očetove čebelje družine, a denarja je ves čas primanjkovalo. Zato je bila mama primorana prodati čebelje družine. Nekemu sodarju je dala narediti kopalno kad in nekaj veder, da smo se imeli kje umivati, saj vodovoda ni bilo. Namesto plačila je sodar vzel panje. Prosil sem, da bi vsaj ena družina ostala doma, pa je bil možak neizprosen. Vse ali nič, je rekel. Kot včeraj se spomnim, kako sem jokal, ker so šle vse čebele od hiše.«

Matej Blejec, novi častni občan občine Mengeš, je čebelarstvu posvetil večji del svojega življenja.

Pred šestdesetimi leti pa ste ponovno začeli čebelariti in od takrat so čebele ves čas pri hiši.

»Leta 1958 sem se poročil in takrat sem znova začel. S tastom sva se dobro razumela. Bil je tesar in dogovorila sva se, da mi bo naredil čebelnjak. A se je znova zgodila nesreča. Pomagal je pri gradnji neke hiše, kjer so postavljali ostrešje, in se je smrtno ponesrečil. Čebelnjak sem kasneje naredil sam in ga postavil na vrtu ob hiši ženine tete, kjer z ženo še danes živiva.«

Vendar se s čebelarstvom niste nikoli poklicno ukvarjali?

»Trideset let sem delal v mengeški opekarni. Prišel sem kot skladiščnik, nato so me poslali v opekarsko šolo in kasneje še v tehnično šolo. Sam sem se vpisal še na fakulteto, da sem postal inženir. Točno trideset let sem delal v opekarni, nazadnje kot direktor.«

Vaša prva ljubezen pa je ves čas ostajalo čebelarstvo. Pomembno vlogo ste imeli tudi pri gradnji Čebelarskega centra Slovenije v Lukovici.

»Čebelarski center je bil sprva načrtovan manjši, kot je danes. Vsa leta sem sodeloval pri gradnji, nekaj časa sem bil tudi v gradbenem odboru. Ogromno smo pomagali tudi člani čebelarskih društev. Zbirali smo sredstva z veselicami, vložili pa smo tudi nešteto ur prostovoljnega dela. Vendar je gradnja za 27 let zastala, država ni našla interesa, da bi ga dokončali. Ko še ni bil dokončan, ga je zveza celo želela prodati, kar se mi ni zdelo prav zaradi vsega dela, ki smo ga v center vložili čebelarji. Tako smo dosegli, da se je uredilo lastništvo in je center postal last vseh slovenskih čebelarjev. Predvsem po zaslugi člana upravnega odbora ČZS Vlada Pušnika, ki je dal pobudo za dokončanje centra, je nato pod ministrovanjem Cirila Smrkolja država vendarle našla interes, da smo ga leta 2002 tudi dokončali in leto kasneje v njem gostili čebelarski kongres.«

Vrsto let ste delali tudi kot pomočnik pri veterinarski službi. Kako ste zadovoljni s skrbjo za slovenske čebele in med?

»Nekdaj je veljal zakon, da lahko veterinarji čebelarje izučijo za pooblaščene preglednike, ki lahko nato nadzirajo delo čebelarjev in izdajajo potrdila o zdravju čebel. Ker me je zanimalo zdravje mojih čebel, sem šel na usposabljanje in dolgo časa prostovoljno opravljal to delo. Če se mi je zdelo, da je kaj narobe, sem moral obvestiti inšpekcijo. Hvala bogu se nisem nikoli zmotil. Nato so to ukinili in danes vsak čebelar jamči, da so njegove čebele zdrave, inšpekcija pa le vsake toliko izvaja kontrole. To se mi zdi nespametno. Kako naj nekdo, ki se je šele začel ukvarjati s čebelarstvom in komaj loči matico od čebele delavke, ve, ali so bolne?«

Je slovenski med dovolj cenjen?

»Številni ga gotovo cenijo, a vseeno bi se morali bolj zavedati, kaj pomeni kakovosten slovenski med. Tudi čebelarji. V Sloveniji jih imamo 11 tisoč, pa nas ima samo 360 zaščiteno geografsko označbo Slovenski med. Kar pomeni, da svoj med redno pošiljamo na analize, ki pričajo o tem, da je med pristen. Čeprav zveza zagotavlja sredstva za analize, tega večina ne počne. Sam imam čisto vest, opravljam analize in jamčim, da je v kozarcu tisto, kar mora biti. Tudi moje stranke cenijo pristen slovenski med. Prodajam ga rednim kupcem, tudi iz tujine so že prišli ponj.«

Si sploh še znate predstavljati življenje brez čebel in medu?

»Brez čebel ne bi imel kaj početi. Čebelarstvo mi je priraslo k srcu. Z ženo sva sicer zmanjšala število panjev s čebeljimi družinami, čebelnjak na Igu sva dala sinu Mateju, ki je tudi čebelar. Z ženo imava sedaj še 130 čebeljih družin, nekaj v tovornjaku, nekaj doma. Res vsega dela ne morem več sam opraviti. V času točenja mi pomagajo vnuki, pa gre. Med je tudi sicer vsakodnevno na mojem jedilniku. Sladkorja že vrsto let ne uporabljam več. Zjutraj si belo kavo sladkam z medom, seveda primerno ohlajeno, da se ne porazgubijo zdravilni učinki. Najraje imam kostanjevega, ta je za moškega tudi najboljši, saj blagodejno vpliva na sečila in preprečuje vnetje prostate.«

»Imam čisto vest, opravljam analize in jamčim, da je v kozarcu tisto, kar mora biti. Tudi moje stranke cenijo pristen slovenski med. Prodajam ga rednim kupcem, tudi iz tujine so že prišli ponj.«

Zanimivosti

Črna, bela in trikotniki

Matic Benet je študent arhitekture iz Kranjske Gore, ki ustvarja pod blagovno znamko Organized. Poseben uspeh je bilo oblikovanje unikatnih planerjev za urad predsednika države.

Urša Peternel

»Starša sta se ločila in še nekaj prelomnih dogodkov se je zgodilo v mojem življenju, skratka, svet se mi je podrl. Potem sem si na zapestje vtetoviral trikotnik, ki mi daje moč vsakič, ko je težko. Ima globok pomen, ki ga poznam samo jaz ...« pripoveduje Matic Benet iz Kranjske Gore, 23-letni študent na magistrskem študiju arhitekture, ljubitelj potovanj, preprostih stvari, ravnih linij in črne in bele barve. In predvsem zelo ustvarjalen fant, ki je pred tremi leti izdelal svoj prvi blokec – planer, z njim najprej navdušil prijatelje in sorodnike, zatem ljubitelje lepo oblikovanih papirnatih izdelkov po vsej Sloveniji, konec lanskega leta pa celo urad predsednika republike. Urad je namreč pri Maticu, ki ustvarja pod blagovno znamko Organized, naročil serijo unikatnih planerjev, za kar je bodoči arhitekt – izjemoma – stopil iz svojih črno-belih okvirjev in uporabil tudi zlato barvo ... Ta je kasneje navdušila tudi nekaj ljubiteljic bolj bleščečih stvari in tako je Matic oblikoval tudi posebno izdajo blokcev v zlati barvi. A sicer je večina Matičevih izdelkov v črno-beli kombinaciji. In vanje so vključeni trikotniki. Tako kot v njegovo osebno zgodbo. Najprej si je enega vtetoviral na levo zapestje, zatem še enega na desno podlaket. Prvi ima skrivni pomen, drugega si je dal narediti po vrnitvi iz Nemčije, kjer je leto dni študiral in tam zaključil četrti letnik arhitekture. »Ta simbolizira dom. V Nemčiji ni bilo vedno lahko, novo okolje, novi ljudje, zato mi dom še toliko več pomeni,« pripoveduje Matic, ki se že vrsto let preživlja sam, dela kot natakar v eni od kranjskogorskih igralnic. »Včasih je kar problem, ker me zanima preveč stvari. Arhitektura, notranje oblikovanje, dizajn, fotografija ...« pravi. Na področju arhitekture se lahko pohvali z dvema večjima uspehoma; tako je prejel prvo nagrado na projektu za prenovo gasilskega doma na Lavrici, v Nemčiji pa drugo nagrado na natečaju za preureditev železniške postaje v hotel. »To je bila največja potrditev,« skromno pravi Matic, ki ga v začetku prihodnjega leta čaka še en izziv: skupaj s še nekaj študenti arhitekture se podajajo v afriško Gambijo, kjer bodo pod okriljem humanitarne organizacije študentov in mentorjev fakultet za arhitekturo in gradbeništvo Streha za vse načrtovali in zgradili šolo in vrtec za tamkajšnje otroke. S tem želijo pripomoči k izboljšanju življenja prebivalcev v manj razvitih delih sveta. Ta čas še zbirajo sredstva in iščejo sponzorje, v sklopu kampanje pa so na voljo tudi majice, ki jih je oblikoval prav Matic. Upodobil je povodnega konja, in to iz le ene neprekinjene črte ...

Vsi Matičevi blokci so v spiralni vezavi, nekateri tudi v takšnem formatu, da jih lahko držiš v eni roki in vanje pišeš celo med hojo ... / Foto: Uroš S. Abram

Bodoči arhitekt in snovalec blagovne znamke Organized Matic Benet / Foto: Kristijan Švab

Matic izdeluje blokce in planerje, nekaj posebnega je blokec s seznamom za pakiranje prtljage, s pomočjo katerega lahko odkljukaš potrebne stvari za potovanje. Izdeluje tudi nalepke, drobne papirnate izdelke, majice, peresnice iz filca, lesene hišice s spodbudnim tekstom ... Njegovi izdelki so na voljo na spletni strani Slovenske ustvarjalke, v nekaterih trgovinah, tudi v Kranjski Gori, z njimi se predstavlja na sejmih, kot sta Artish in Art Market v Ljubljani. Izdelke si je mogoče ogledati na Instagramu in Facebooku.

Vrnitev v čase mondenega Bleda

V Knjižnici Blaža Kumerdeja Bled so pred časom predstavili knjigo La sonorilo de Bled oziroma Blejski zvon, ki je edini roman v esperantu, ki se dogaja v Sloveniji.

Mateja Rant

Nenavaden preplet ljubezenske zgodbe s pridihom Bleda kot mondenega letovišča v času Kraljevine Jugoslavije in eksotičnih filozofskih tokov so na kratko strnili vsebino romana, ki ga je v esperantskem izvirniku leta 1925 napisal srbski pisatelj in zdravnik Stevan Živanović. Knjiga je prvič izšla šele nekaj desetletij po avtorjevi smrti, za slovenski prevod pa je poskrbel prevajalec Milan Jarnovič. Poleg njega sta za izdajo knjige posebno zaslužna še pisatelj, filozof in mednarodno uveljavljen esperantist Vinko Ošlak ter Mario Vetrih, predsednik Esperantskega društva Maribor, v katerem so lani poskrbeli za izdajo te posebne knjige o Bledu, v kateri je ob esperantskem izvirniku tudi slovenski prevod in poseben dodatek o esperantu.

Knjiga v esperantskem izvirniku nosi naslov La sonorilo de Bled, v slovenskem prevodu pa Blejski zvon.

V Knjižnici Blaža Kumerdeja Bled so pred časom predstavili knjigo La sonorilo de Bled oziroma Blejski zvon, ki je edini roman v esperantu, ki se dogaja v Sloveniji.

V prvem delu knjige je namreč dogajanje postavljeno na Bled, in sicer v čase, ko je bil mondeno letovišče Kraljevine Jugoslavije. Sploh v delu, ki se dogaja na Bledu, gre po besedah Milana Jarnoviča prvenstveno za ljubezenski roman, poln bolj ali manj resnih in usodnih ljubezenskih srečanj in prepletanj. Na Bledu se namreč zbere pisana mednarodna esperantska druščina, ki si z zvonjenjem na blejski zvon poskuša izpolniti najbolj skrite srčne želje. Vse pa se prepleta s psihologijo in filozofijo takratnega in morda tudi današnjega časa, pa tudi esperantom, je pojasnil Jarnovič. »Ljubezenska zgodba je samo okvir, pri pozornem branju odkrijemo marsikatero misel, ki še danes velja.« Tako avtor v knjigi tudi zapiše, da je neumno, če ljudje slepo verjamemo zvonu želja, saj moramo predvsem sami s svojimi dejanji največ storiti za uresničevanje svojih želja.

Na predstavitvi knjige so spregovorili tudi o pomenu esperanta. Po Jarnovičevih besedah je to edini jezik, ki pripada vsem in obenem nikomur. »Z njegovo uporabo se vzpostavi jezikovna enakopravnost in ni več pomembno, koliko vojske je za teboj, ampak kaj znaš.« Vinko Ošlak je ob tem poudaril, da je ključ dobre komunikacije pravičnost, in prav esperanto je jezik, ki predpostavlja pravično razmerje med partnerjema. Ob tej priložnosti so na Bledu gostili tudi enega najuglednejših esperantistov, ki je dejaven tudi v mednarodnem klubu PEN, Giorgia Silferja iz Italije. V mednarodnem jeziku esperanto je napisal več knjig pesmi, proze in dramskih besedil. Kot pravi, je namreč zanj esperanto najprej literarni jezik, ne toliko jezik politike in družbe. »Knjižnice so sinagoge esperantistov,« je poudaril Giorgio Silfer. Zahvalil se je slovenskim esperantologom, ki so po njegovih besedah s prevodom Živanovićevega dela opravili pionirsko delo, sploh ker je izšlo v dveh jezikih. »Zelo pomembno se mi zdi, da je izvirna esperantska literatura predstavljena tudi z dobrimi prevodi,« je še dodal Silfer.

Obletnice

Pomoči nikoli ni dovolj

Marjan Gantar

Pred sedemdesetimi leti je bil ustanovljen Odbor Rdečega križa pri Mestnem ljudskem odboru Kranj. Danes ga poznamo pod imenom Rdeči križ Slovenije, Območno združenje Kranj, ki deluje na območju šestih občin v 33 Krajevnih organizacijah Rdečega križa in ima več kot 11 tisoč članov, od tega več kot tristo aktivnih prostovoljcev, in približno 3500 krvodajalcev na leto. Več o njihovi dejavnosti je ob tem častitljivem jubileju povedal predsednik Marjan Gantar.

Suzana P. Kovačič

Iz kakšnih potreb je nastal kranjski Rdeči križ?

»Rdeči križ Slovenije, Območno združenje (RKS OZ) Kranj je bilo ustanovljeno kmalu po vojni, leta 1948, kot Odbor Rdečega križa pri Mestnem ljudskem odboru Kranj. Takrat je bil Rdeči križ edina organizacija, ki je imela tudi socialno varstvo, saj centrov za socialno delo še ni bilo. Prve pomembne naloge so bile pomoč žrtvam vojne, iskanje pogrešanih, identifikacija otrok (vojnih sirot), podporna pomoč bolnikom s tuberkulozo. Tudi krvodajalstvo je bilo, a v prvih letih še ''iz roke na roko'', kar je pomenilo od darovalca neposredno k prejemniku, kar je povzročilo dosti infekcij.

V svojem sedemdesetletnem delovanju se je območno združenje spopadalo, in se še vedno, z enim največjih humanitarnih izzivov. Spremljamo življenja ljudi in se odzivamo na pojave stisk in nemoči, predvsem najbolj ranljivih skupin, kot so otroci in starejši. Posameznikom in družinam lajšamo stisko s prehranskimi paketi, šolskimi potrebščinami, brezplačnimi počitnicami.«

Kdaj pa se je začelo organizirano krvodajalstvo, kot ga poznamo danes?

»To se je na slovenskih tleh organizirano začelo leta 1953. H krvodajalstvu so vabili prostovoljci poverjeniki in brez njih Rdečega križa tudi danes ne bi bilo. Je pa krvodajalstvo ostalo primarna dejavnost Krajevnih organizacij Rdečega križa (KO RK). Leta 2007 smo pri RKS OZ Kranj zabeležili 3919 odvzemov krvi, v letu 2017 pa 3525, kar nas postavlja v evropski vrh. Število odvzemov se je nekoliko zmanjšalo predvsem zaradi nove predelave krvi, smotrnejše uporabe krvi in krvnih pripravkov ter novosti na področju zdravljenja.«

Leto 2008 je bilo prelomno, saj se je z gospodarsko krizo povečalo število prosilcev socialne pomoči. Krize ni več, upravičencev do pomoči pa še vedno veliko.

»Gospodarske krize resda ni več, še vedno pa je socialna kriza in programi socialne pomoči ostajajo naša najobsežnejša dejavnost. Imamo upokojence, ki so s prenizkimi pokojninami na robu preživetja, odpuščene delavce, ki imajo doma mladoletne otroke. Leta 2007 smo razdelili 380 kosov prehranskih paketov, lani 1525. Leta 2007 smo oblačila, obutev in šolske potrebščine nudili 350 uporabnikom, leta 2017 pa 1195. Številke jasno ponazarjajo dejansko stanje. Med prosilci so tudi migranti iz republik nekdanje Jugoslavije, ki so z odločbo centra za socialno delo do pomoči upravičeni, dokler ne dobijo dela.«

Pomagate prosilcem tudi finančno?

»Kolikor lahko, pomagamo z enkratnimi plačili položnic za elektriko, kurjavo ... Denarja pa ne izplačujemo. Velik problem je pri zakoncih upokojencih. Dokler sta oba živa, sta dve pokojnini in četudi sta nizki, nekako še gre. Ko eden umre, ostane ena pokojnina, a vsi stroški.

Rad bi še posebej poudaril, da se ves denar, ki ga imajo KO RK strogo namensko za potrebe krajevnega delovanja, ne preliva na RKS OZ Kranj. Preden sem prevzel predsedniško mesto, je bilo obratno.«

Večkrat poveste, da je še prisotna stigma, da je ljudi sram prositi, čeprav so na robu preživetja in pogosto ne po svoji krivdi.

»Res je. V ''velikem'' Kranju ni tak problem priti po pomoč, ker se ''ne vidi''. Ne bo pa prišel na RKS OZ Kranj nekdo z Jezerskega kot socialni upravičenec.«

Že ob ustanovitvi je kranjski Rdeči križ pokrival enako območje kot danes. To so občine Kranj, Šenčur, Cerklje, Preddvor, Jezersko in Naklo. Kako sodelujete z občinami?

»Nismo profitna organizacija. Temeljno načelo našega poslanstva je humanost, humanitarnost, pojem, ki odraža predvsem dobrodelnost, a tudi človekoljubnost in dobrohotnost. Vodenje RKS OZ Kranj sem prevzel leta 2007 in v prvih letih smo bili še odvisni od javnih razpisov občin in na osnovi tega smo ali pa nismo dobili sredstva. Velik mejnik je bil, in sam sem aktivno sodeloval pri tem, ko smo spremenili določene člene v zakonu o Rdečem križu. Z enim členom smo sistemsko uredili, da so lokalne skupnosti dolžne Rdeči križ vključiti kot proračunskega uporabnika. Žal pa smo še vedno vezani tudi na zakon o društvih in dopolnilo tega zakona je tako narejeno, da ni sankcije, če neka občina ne prispeva sredstev.«

Marjan Gantar / Foto: Tina Dokl

Dobite dovolj pomoči za upravičence, npr. prehranske artikle?

»Pomoči nikoli ni dovolj. Vedno smo morali imeti še svoje akcije, kot so humanitarni koncerti, da smo dopolnili tisto, kar smo dobili od države, Evropske unije, Fundacije za financiranje invalidskih in humanitarnih organizacij ... Če tega sami ne bi izvedli, bi bila naša skladišča hitro prazna, vsaj kar se tiče prehranskih artiklov. Leta 2007 smo imeli 514 družin in posameznikov, upravičenih do prehrane in higienskih izdelkov, lani 2249.

Leta 2009 smo imeli prvi humanitarni koncert, doslej jih je bilo osem in vsi so bili dobro obiskani. RKS OZ Kranj vsa sredstva do zadnjega centa, ki jih dobi iz katerekoli humanitarne akcije, posreduje upravičencem. Nobene provizije ne vzamemo.«

Zadnje večje humanitarne akcije pomoči so bile po ujmi na Jezerskem, požaru v hiši v Zgornjih Bitnjah, po eksploziji v hiši na Mlaki pri Kranju.

»Rdeči križ je prvi, ki pomaga. V Zgornjih Bitnjah smo s pomočjo darovalcev zbrali dobrih sedem tisoč evrov, na Mlaki smo zbrali skoraj 25 tisoč evrov. Za odpravo posledic ujme na Jezerskem smo darovali 12 tisoč evrov. RKS OZ Kranj sodeluje tudi pri zagotavljanju pomoči ob elementarnih nesrečah in pri iskanju pogrešanih oseb skladno z Ženevsko konvencijo. Pomagali smo pri migrantski krizi in ekipe poslali na meje. Moja velika zahvala gre medijem, tudi vaši časopisni hiši, ki akcije pomoči z informiranjem javnosti vedno podprete.«

Organizirate tečaje prve pomoči, letovanja otrok iz socialno šibkejših družin, obiskujete starostnike ...

»Naši prostovoljci obiskujejo starostnike po domovih in domovih za starejše. In če smo prej v domovih za starejše ob mednarodnem dnevu starejših obdarovali samo občane iz občin, v katerih deluje RKS OZ Kranj, zdaj obdarujemo vse, ki bivajo v domovih v Naklem, Preddvoru, Kranju in Cerkljah. Lani smo jih obdarovali 550, jim pripravili medgeneracijske delavnice in tudi to je nova kvaliteta našega delovanja.

Omogočamo tudi letovanje na Debelem rtiču otrokom iz socialno šibkejših družin, ki imajo pridruženo zdravstveno indikacijo. Lani je bilo na letovanju 83 otrok. Žal so se kriteriji do upravičenosti letovanja zaostrili, a skušamo to prijetno izkušnjo še vedno omogočiti čim več otrokom in občine prosimo za donacije, kranjska občina pa ima javni razpis.«

Prostovoljstvo je danes na preizkušnji. Težko dobite prostovoljce?

»Težko, še zlasti mlajše. V RKS OZ Kranj imamo več kot 11 tisoč članov, od tega jih je več kot tristo aktivnih predsednikov, tajnikov, poverjenikov v 33 KO RK. Ti odlično delujejo na podeželju, medtem ko v urbanem okolju, npr. soseski Planina v Kranju, KO RK ne moremo vzpostaviti, ker ne dobimo prostovoljcev. Vsem prostovoljcem pa gre moja iskrena zahvala za njihovo požrtvovalnost.

Pomemben mejnik bi bil – in zanj si prizadevamo – da bi prišli s programom prve pomoči v učni načrt višjih razredov osnovne šole. Po nekaterih osnovnih šolah sicer odlično delujejo podmladki Rdečega križa, žal pa ta dejavnost pri mladih zamre s prihodom v srednje šole, ki tega nimajo. Prav z mladimi bi radi spet oživili ekipe prve pomoči, spodbujali prostovoljstvo med njimi.«

Kako vidite vlogo RKS OZ Kranj danes in jutri?

»Največja skrb ostaja prostovoljstvo. Naši starejši prostovoljci bodo jutri še starejši. Upam pa si trditi, da smo ustvarili filozofijo, da znak Rdečega križa pomeni simbol čiste humanosti in ljubezni do drugega.«

Kako boste praznovali sedemdesetletnico in obenem tudi trideseto obletnico pobratenja s krvodajalci iz Doberdoba?

»Osrednje praznovanje bo 16. junija, najprej s slavnostno akademijo v letnem gledališču gradu Khislstein v Kranju, sledil bo prikaz reševanja s pomočjo vrvne tehnike v kanjonu Kokre; ta dan bomo namreč podpisali tudi listino o sodelovanju med Civilno zaščito Mestne občine Kranj in Civilno zaščito občine Doberdob. Praznovanje bomo nadaljevali s Sobotnim piknikom in prikazom, kaj vse delamo na RKS OZ Kranj.«

»Pomemben mejnik bi bil – in zanj si prizadevamo –, da bi prišli s programom prve pomoči v učni načrt višjih razredov osnovne šole. Po nekaterih osnovnih šolah sicer odlično delujejo podmladki Rdečega križa, žal pa ta dejavnost pri mladih zamre s prihodom v srednje šole, ki tega nimajo.«

Na robu

Mama, obljubim, da bom pridna, 1. del

Krsta

Milena Miklavčič

usode

Irena je zelo posebna ženska. Pa ne le zato, ker je pri svojih petinšestdesetih zelo dobro videti, temveč zato, ker je kljub težkemu življenju tako polna dobre volje, nagajivosti in energije, da jo je težko dohajati. Šoferski izpit je malodane brez denarja naredila že pri osemnajstih letih, na kar je zelo ponosna. Pravi, da je že takrat postala človek.

Imela je dve mlajši sestri, na kateri je morala paziti. Pogosto se je zgodilo, da ju je mama pripeljala pred šolo, kjer je nestrpno čakala, da je bilo pouka konec. Ves čas se ji je nekam mudilo, kam, Irena ni spraševala. Mama je imela rada moške. Od prvega moža, s katerim je imela Ireno, je zbežala k drugemu moškemu. Žal je njena sreča trajala le kratek čas, saj je možakar po petih letih nenadoma umrl.

»Komaj sem začel obiskovati prvi razred, že se je rodila polsestrica. Naslednje leto še druga. Mami in očim sta nenehno tičala skupaj, tako sta bila zaljubljena. Tudi ponoči sta deklici spali pri meni, da ju nista motili. Ne vprašajte, kolikokrat sem zjutraj zaspala! Enostavno nisem mogla odpreti oči, tako sem bila zaradi nenehnega bedenja utrujena. A sestrici sem imela zelo rada, nič mi ni bilo odveč.

Spominjam se leta, ko bi morala iti k birmi. Sošolci in sošolke so obiskovali dodaten verouk, jaz nisem mogla, ker nisem utegnila. Prosila sem jih, da mi prinesejo vprašanja, na katera je bilo treba odgovarjati. Vse sem znala. Še več kot ostali. A me župnik ni hotel spustiti k birmi, ker sem toliko manjkala. Zdelo se mi je zelo krivično. Kar tresla sem se pred njim. Ko sem videla, da so moje mile prošnje naletele na gluha ušesa, sem mu zabrusila, da ga bo hudič vzel, ker je tako hudoben. Zagrabil me je za lase in me z glavo trikrat butnil v steno. Naneslo je, da sem šla nekoč k maši v sosednjo župnijo. Tja, kjer je bil doma moj drugi ata. Župnik me je med mašo opazil in me poklical k sebi. A ti si pa tista, me je vprašal. Ker sem molčala, je kar sam nadaljeval, češ da ni lepo od mene, ker sem imela umazan jezik. Ko sem to slišala, so besede kar same zletele iz mene. Povedala sem mu, kaj sem doživela. Če je pa tako, boš pa šla naslednje leto k birmi v naši fari, je pribil. In tako je tudi bilo.

Drugi ata je bil zelo zanimiv človek. Nikoli ni tarnal, zmeraj je znal najti pot iz še tako težke in nemogoče zagate. Še potem ko ga je začel boleti želodec, pa ga je kdo poklical za kakšno pomoč, je vstal in šel. Za komandiranje sem še dober, se je zasmejal mami, ki se ga je oklepala in mu branila vstati s kavča. Ko je šel na stranišče, kjer je po navadi izbruhal vse, kar je pojedel, je še malo počakal, se zdrgnil z dlanmi po obrazu, da si je nanj priklical rdečico, ter se vrnil v kuhinjo. K zdravniku dolgo časa ni hotel iti. Govoril je, da so zaradi raka na želodcu umrli trije sorodniki, da tako in tako ve, da bo rak pobral tudi njega. Ko je bilo že tako hudo, da ga je bila sama kost in koža, ga je mama na silo spravila v bolnišnico. Ugotovili so, da ima le čir na želodcu, da o raku ni ne duha ne sluha. Ni jim verjel. Začel je iskati drugo mnenje. Hodil je od zdravnika do zdravnika, toda nič novega ni izvedel. Nekoč – ko je bil verjetno jezen na ves svet, ker so mu vsi po vrsti govorili, da si bolezen izmišljuje – je neprevidno prečkal cestišče. Tovornjak, ki je imel zanič zavore, ga ni mogel ne videti ne pravočasno ustaviti. Na mestu je bil mrtev. Mislili smo, da se bo mami zmešalo od hudega, tako ga je imela rada! Tudi meni je bilo hudo, saj je bil zelo dober oče. Četudi sem bila še otrok, sem v tistih dneh morala čez noč odrasti. Mama je bila nesposobna skrbeti za nas, jaz sem bila tista, ki je postala mama tudi obema sestricama.

Za zmeraj si bom zapomnila tudi očetov pogreb. To so bili še časi, ko pokojniki niso ležali v mrliški vežici, temveč so jih na pokopališče odpeljali iz domače hiše. Mama je kot kup nesreče sedela na klopi pred hišo, ko so nalagali krsto na voz, ki sta ga vlekla dva konja. Dve sosedi sta jo tolažili in podpirali, ko je planila proti krsti in je ni hotela izpustiti iz rok. Končno je žalostni sprevod le krenil. Od nas pa do vasi je bilo nekaj klanca. Ne spomnim se več, kaj je splašilo konja, spomnim se le, da se je krsta odpela, zdrsnila z voza in se začela kotaliti po bregu. Neznanskemu hrupu je sledila smrtna tišina. Meni se je zdelo vse skupaj zelo smešno, sploh ko so se pogrebci zapodili po bregu, da bi rešili krsto, preden se odpre. Začela sem se smejati, ena od žensk me je udarila po ustih, da sem utihnila. Vse se je srečno končalo, krsto so spet naložili na voz in ata smo zakopali ter odšli domov.

A mama ni dolgo ostala sama. Hitro je pozabila na to, da ji je ata pomenil ''vse na svetu''. Z moškimi, ki so si v naši hiši podajali kljuko, ni imela sreče. Nihče ni ostal dolgo. Hitro se jih je naveličala – ali pa oni nje.

Spominjam se, da je nekoč prišel v vas moj biološki ata. Želel je slišati, kako sem. Naletel je na mojo polsestrico – in prepričan, da sem to jaz, ji je izročil zavitek bombonov. Bila sem zelo užaljena! Sestrica je bila od mene mlajša več kot šest let, pa še podobni si nisva bili! Izročil mi je šolsko torbo z zvezki, peresnico in nekaj knjigami. To darilo je bilo prvo, ki sem ga dobila od njega. Mama mi ga je zaplenila in skrila. Jokala sem kot dež, vendar ni nič pomagalo.

Ko sem že obiskovala drugi letnik ekonomske srednje šole, se je k nam preselil Jakob. Bil je precej mlajši od mame. Kot tajnik na Krajevnem uradu je imel veliko časa. Skoraj vse dopoldneve je bil pri nas, namesto v službi. Mama se je ob njem ponovno razcvetela. Sreča in veselje sta trajala do dne, ko me je nekoč prišel iskat pred šolo in me namesto domov zapeljal v gozd. Komaj sem mu ušla. A mama mi ni verjela. Verjetno zato, ker se ji je zdelo, da je z njim ujela zadnji vlak. Čez noč se je vzdušje v naši hiši spremenilo. Mama je postala name zelo ljubosumna. Očitala mi je, da mečem oči na njenega Jakoba. Že takrat se mi je zdelo, da sem postala pametnejša celo od mame. Lepo sem ji odgovorila, da to ni res, da njej nagajajo hormoni. Prisolila mi je takšno klofuto, da me je kar odneslo. Tudi prav, sem si rekla. Bolj kot kdajkoli prej sem začela skrbeti za sestri. Vse sem jima razložila, kaj ju lahko doleti, če bosta z Jakobom kje na samem. Premajhni sta bili in preotročji, da bi me čisto razumeli, a kljub temu sem se lahko zanesla, da se mu bosta izogibali.

Jakob je potem dobil novo službo. Postal je voznik avtobusa, s katerim so se vozili tudi šolarji. Ni bilo dolgo, ko se je začelo na vasi govoriti, da na zadnji postaji pogosto ne dovoli, da bi potniki izstopili. Da jim zapira vrata in jih nadleguje. Nihče od odraslih ni posredoval, saj je bilo spolno nasilje nad otroki še tabu tema. Stvari sem vzela v svoje roke. Prosila sem tri sošolce in jim povedala, kakšen prasec je šofer. Preluknjali smo mu gume na avtu in ga mu z žebljem ''pocahnali''. Na list papirja pa smo napisali: ''Prasec, pusti otroke pri miru.'' Ker so ga odrasli pustili pri miru, je bil vedno bolj objesten. Tudi ko je spolno izrabil neko učenko osmega razreda, se ni nič zgodilo. Ukrepal je dekličin oče in ga skoraj do mrtvega pretepel. Če ga, nezavestnega, ne bi našli šrangarji, bi umrl zaradi podhladitve.«

(Nadaljevanje prihodnjič)

Na Gorenjskem v deželi Kranjski

Odstavitev kamniškega župana Ferdinanda Novaka

Peter Colnar

Posestnik in politik ter tudi kamniški župan Ferdinand (Nande) Novak je bil eden uspešnejših županov. Rodil se je 30. maja leta 1892 na Vrhpoljah pri Kamniku, ostal pa je tudi znan po odstavitvi, ker se ni pokoril kraljevi diktaturi. Leta 1932 je bil razrešen s funkcije župana, potem ko je zavrnil kandidaturo za poslanca kamniškega okraja na listi generala Živkovića.

Novak je bil leta 1920 izvoljen za župana v Nevljah, največjem naselju v Občini Kamnik, ki je znano predvsem po tem, da so leta 1938 v njegovi okolici našli okostje mamuta. Politično je pripadal taboru dr. Antona Korošca. Leta 1927 je bil izvoljen tudi za predsednika Županske zveze in to funkcijo opravljal do leta 1932, ko je bila zveza razpuščena. Kot predsednik zveze je namreč leta 1930 v dvorani Union v Ljubljani ob sprejemu predsednika jugoslovanske vlade generala Petra Živkovića poudaril, da ljudstvo ni tako zadovoljno z novimi oblastmi, kot kažejo veličastni sprejemi, ter da se patriotizem ne sme meriti po vdanostnih izjavah in hvalnicah, ampak po delu na prosvetnem, socialnem in gospodarskem polju. S tem je povzročil v politiki veliko ogorčenje. Prišel je v navzkrižje z režimom, tako da so mu celo zaprli gostilno.

Leta 1933 so Novaka poslali za dva meseca v konfinacijo (prisilno bivanje) v Maribor, vendar je bil vseeno izvoljen kot župan občine Kamnik – okolica. Proti njemu so uvedli še proces po zakonu o zaščiti države. Oblasti so nato občino Kamnik – okolica razdelile, vendar je bil spet izvoljen za župana novoustanovljene neveljske občine. Po atentatu na kralja Aleksandra in spremembi režima v Beogradu je politični pritisk popustil. Decembra 1936 je postal predsednik obnovljene Županske zveze. Na občinskih volitvah decembra 1937 je bil izvoljen za kamniškega župana. Občina Kamnik se je povečala in vključila tudi več sosednjih naselij. Na skupščinskih volitvah 11. decembra 1938 je bil na listi JRZ izvoljen v jugoslovansko skupščino. Januarja 1939 je bil imenovan še za svetnika Dravske banovine za občino Kamnik.

Kot župan je že januarja 1938 dosegel, da je kraljeva banska uprava začela regulirati potok Nevljico. Projekt je finančno podprla tudi Občina Kamnik. Ko so začeli izkopavati jamo za temelje novega betonskega mostu, so delavci naleteli na »lesene štore«, ki so delo ovirali. Novak je v potemneli gmoti prepoznal strukturo mamutove kosti.

Po nemški okupaciji je Novaka na mestu kamniškega župana nasledil baron Herman Rehbach. Po koncu druge svetovne vojne je Ferdinand Novak verjetno nekaj časa preživel v tujini, tudi v ZDA. Kasneje se je vrnil na Vrhpolje pri Kamniku, kjer je leta 1973 umrl.

Zanimivi Gorenjci tedna in dogodki iz dežele Kranjske:

- **V Ribnici se je 29. 5. 1863 rodil slovenski politik in pravnik Ivan Šušteršič. Njegova mati Marija je bila Jalnova iz Kranja. (Jakob Jalen je bil v letih 1857–1861 kranjski župan).**
- **V Dolenčicah v bližini Poljan nad Škofjo Loko se je 30. 5. 1862 rodil slovenski slikar Anton Ažbe, ki je imel v Münchnu svojo svetovno priznano slikarsko šolo.**
- **V Železnikih se je 31. 5. 1895 rodil sindikalni aktivist Srečko Žumer. V letih 1927–1941 bil predsednik načelstva Jugoslovanske strokovne zveze.**
- **V Kapli vasi (danes Komenda) se je 1. 6. 1885 rodil kulturni delavec, politik, poslanec in komendski župan Janez (Ivan) Štrcin.**

Tarzanov krik

Alenka Bole Vrabec

mizica, pogrni se

Pred dnevi me je presenetila razglednica z mehiško znamko. Žig Acapulco. A na njej nobenega pravljičnega sončnega zahoda, nobenih bugenvilij niti mariachev. Samo enigmatičen pozdrav »Se spomniš?«. Česa? Na sivkastem naličju razglednice preprost nagrobnik in na njem Johnny Weissmüller. Tarzan. Filmski idol. Krik, ki je pretresal džunglo, in samo dva kratka stavka: Tarzan. Jane. Kaj se ne bi? Kot najstnici sva z Zino zbirali in zamenjavali njegove fotografije. Videli sva vse filme o Tarzanu, kar so jih v tistih letih vrteli. Bil je prvi športnik, ki je postal bogato plačan filmski igralec. A denar se ga ni držal. Zapravljal je za zabave, avtomobile in ženske. Nekateri trdijo, da je bil alkoholik, drugi le, da 'ga je veliko nesel'. Bil je petkrat poročen, s tretjo ženo je imel tri otroke. Ko je v Acapulcu snemal film Tarzan in sirene, se je zaljubil v pogled, ki se mu je ponujal, ko je s kozarcem v roki opazoval morje. Bil je imeniten jodlar, ki je zmagoval na tekmovanjih, zato se mu je tako posrečil tisti krik, ki je pretresal džunglo. A slava je po zadnjem filmu začela bledeti, denar je kopnel in nekaj časa je bil povsem obubožani Johnny celo receptor v nekem hotelu. Začele so se težave s srcem in tudi psihične motnje so ga pestile. Vrgli so ga celo iz nekega doma za ostarele, ker je gol tekal po hodnikih. Zadnja žena, Maria Weissmüller, je bila Berlinčanka in ga je preživela za dvajset let. Na njeno željo sov trenutku, ko so ga spuščali v grob, zavrteli Tarzanov krik.

Bil je bolehno sedemmesečno dete, ko sta se starša iz Romunije z vsemi otroki preselila v Ameriko. Družina je trpela pomanjkanje, in ko je bilo Johnnyju 12 let, je zvečine živel na cesti, se udinjal kot 'liftboy', njegovo zdravje pa se je slabšalo. Zdravniki so dvomili, da bo doživel dvajset let. Potem je neki zdravnik svetoval staršem, naj se deček začne ubadati s športom. In zgodil se je čudež. Johnny je iz 'šleve', kot so govorili, postal športnik, pravi borec, izredno nadarjen za plavanje. Presenetil je na dvojih olimpijskih igrah, bil zlat v Parizu 1924 in v Amsterdamu 1928. Gledam razglednico in si mislim, na kakšno čudno pot te lahko spravi slava ...

Tortilje s kvinojo in rdečim zeljem po acapulško

(za tiste, ki na piknikih ne jedo mesa)

Za 8 oseb potrebujemo: 1 zavitek koruznih tortilj (če jih nimamo, so nadomestek pšenične), 1 skodelico kuhane kvinoje, pol skodelice pikantne salse, sok 1 limone, pol skodelice manga, narezanega na majhne kocke, četrt ali pol žličke čilijevih kosmičev, četrt žličke kumina, četrt žličke strtega česna, sol po okusu, pol skodelice tenko narezanega rdečega zelja, zelen sesekljan koriander ali peteršilj.

Zmešamo mango, salso, kvinojo, začimbe in dodamo limonin sok. Če je premalo kiselkasto, dodamo še nekaj kapljic limoninega soka. Znova premešamo in zrežemo zelje na zelo tenke trakce. Popečemo ali pogrejemo tortilje, damo nanje 2–3 žličke nadeva, čezenj pa potresemo narezano rdeče zelje. Zvijemo in zdevamo na krožnike. Okrasimo s sesekljanim peteršiljem ali koriandrom in dodamo reženj limone.

Pa dober tek!

Vaš razgled

Na zadnji letošnji prvenstveni tekmi so škofjeloški rokometaši ekipe Urbanscape Loka gostili novomeško Krko. Ker obe ekipi skupaj z glavnima sponzorjema prisegata na zeleno, sta moštvi na parket stopili v zelenih dresih. Da pa ne bi med igro prišlo do zamenjave in bi žoge podajali nasprotnikom, so Ločani razrešili zadrego in gostom posodili rezervne modre drese. V. S. / Foto: Gorazd Kavčič

Človek ne ve, ali bi jokal ali ne. Pa ne zaradi muzike, ki jo je igral bend na koncertu – ta je bila v redu, kaj v redu, bilo je nepozabno. A kaj, ko so sodobni koncerti zdaj videti tako, kot lahko vidimo na fotografiji. Prva in druga vrsta vidi in sliši, tretja vrsta sliši, vidi nekoliko manj, iz sedme vrste pa slišimo še, vidimo pa le še množico dvignjenih pametnih telefonov, s katerimi si dežurni »snemalci« poskušajo nepozabne trenutke zabeležiti tudi za naslednji dan. Ne glede na to, da so tovrstni posnetki običajno za en d... Mar ne gremo na koncert zato, da uživamo v dobri glasi in koncertnem vzdušju? Glasbo sicer lahko poslušamo tudi – s pametnih telefonov. I. K. / Foto: Tina Dokl

Nove knjige (436)

Vsi moji otroci in njihove mame

Miha Naglič

»Naj na tem mestu zaključim Tinkino zgodbo z dogodivščino z najinega sedmega srečanja, ob kateri se mi usta razlezejo v širok nasmeh. Zgodilo pa se je tole: Tinko povabim, naj se uleže na hrbet. Nameravam namreč izvesti nekaj protokolov na njenem vratu in, če bo sreča mila, tudi na ušesih in obrazu. Da se pri tem ne bi dolgočasila in bi jo kako zamotila, s pogledom ošvrknem prostor, kaj naj ji dam v roke. To pogosto naredim, saj ima veliko mojih otrok nemirne dlani. Pogled se mi ustavi na mali plastični denarnici, ki ima zanimiv patent zapiranja za male prstke. To bi jo moralo zaposliti! Ponudim ji denarnico in rečem: 'Poglej, kakšna denarnica! Povej mi prosim zgodbo, kaj zanimivega se skriva v njej.' Kot sem že omenila, je Tinka polna pesmic in zgodb, ki si jih sama izmišljuje. Knjige bere tako, da jih lista in gleda slike. Njene zgodbe nastajajo sproti. Večinoma pri tem ne potrebuje nobene spodbude. Njeno zgodbo zapisujem po spominu. Za vse tiste, ki bi ob njenem branju morda zmajali z glavo in poznavalsko pripomnili: 'Apolonija je jezikoslovka, se vidi,' naj povem, da moj zapis ni tako bogat v besedišču in registrih, kot je bilo Tinkino pripovedovanje. Sicer pa počakajmo par let, ko bomo njene knjige lahko kupili v knjigarni ...« Sledi Tinkina zgodba: »Nekoč je živel en škratek. Bilo mu je zelo dolgčas, saj nihče že dolgo ni odprl kovčka in pogledal, kaj je v denarnici. Tako sploh ni mogel ven na potep. Nekega dne pa je našel skrivno pot ven. Majhno luknjico. Šel je na pot v gozd. Na poti ni srečal nobenih otrok, kajti bil je poreden škratek in otroci so se ga bali. Vedno jim je kakšno ušpičil. Če drugega ne, jih je škropil z vodo. Tako je na svoji poti srečal samo lovca. Tudi njega je razjezil. Ukradel mu je sendviče in jih vse pojedel. To pa še ni bilo vse. Srečal je tudi nekaj živali: srnico, zajčke in medveda. A jih je splašil, da jim lovec ni mogel do živega. Na koncu pa je naščuval vse klope, naj gredo nadenj.« Avtorica knjige sklene: »Ob tem nenavadnem zaključku zgodbice sem se režala, kot se sedaj verjetno tudi vi.« (Str. 22–23)

Tinka v družbi sploh ni govorila, Apolonija Klančar (sicer doktorica filoloških znanosti) jo je pozdravila tako, da je več kot spregovorila. Če bi svojo metodo zdravljenja (MNRI) uporabljala v 17. stoletju, bi jo obtožili čarovništva in sežgali na grmadi. Nedavno je prestala drugačen obračun, a ga je preživela in zdaj pomaga k boljšemu življenju tudi drugim, zlasti otrokom in njihovim mamam ...

Apolonija Klančar, Vsi moji otroci in njihove mame, Avtobiografski roman, Soliris, Žiri, 2018, 132 strani

LEPI KEMAL NA OBISKU

Temnolasi igralec turških korenin Burak Özçivit je izjemno karizmatičen, in tako kot mu uspeva pred kamero, tudi v živo obvlada – tako publiko kot svoj nastop. V Ljubljani je bilo videti, kot da se rdeča preproga, po kateri se je sprehodil, ne bo nikoli končala: oboževalci in predvsem oboževalke so si želeli njegovega podpisa, selfija, stiska rok, njegovega pogleda, nasmeha, pozdrava.

Alenka Brun

Že pred meseci se je ugibalo, ali bo Slovenijo res obiskal znani turški zvezdnik. Potem so se govorice polegle, pred kratkim pa je odjeknila vest, da v Slovenijo prihaja Burak Özçivit iz priljubljene turške serije Moja boš, kjer igra Kemala Soydero. Slovenci se ga v malce drugačni podobi spomnimo iz še ene izjemno uspešne turške serije, Sulejmana Veličastnega. Tam se pojavi kot Malkoč Bali beg. Očitno ima 33-letnik vse, kar igralec v turških telenovelah, ki so zadnje čase na naših malih zaslonih morda celo malce izpodrinile južnoameriške, potrebuje: je lep, karizmatičen in tako v živo kot pred kamero obvlada tako publiko kot svoj nastop.

Prihod priljubljenega turškega igralca na glavni oder je publiki navdušeno (kot že večkrat tisti dan) napovedal David Urankar.

Burak Özçivit

Slovenijo je Burak Özçivit obiskal na povabilo treh največjih nakupovalnih središč podjetja SES v Sloveniji: v torek se je ustavil v Citycentru Celje in Europarku Maribor, v sredo pa je obiskal še ljubljanski Citypark. Slovenijo je igralec obiskal brez soproge, z njim je prišla le ožja menedžerska ekipa.

Mi smo ga pričakali v Ljubljani, kjer se je sprehodil po izjemno dolgi rdeči preprogi, ki se je vila tudi skozi prvo nadstropje nakupovalnega središča, zato je do glavnega odra potreboval kar nekaj časa. Evforija je bila na Štajerskem modra celo večja, a v Ljubljani smo v prvi vrsti ob rdeči preprogi videli tudi turško zastavo, slišali nemško govoreče mladenke, ki so želele vsaj njegov podpis, tako da so v center prišle že nekaj ur pred dogodkom.

Slabo uro pred njegovim prihodom na glavni oder pa je množico (predvsem oboževalk) pod odrom zabaval televizijski voditelj David Urankar. Očitno je prišel tudi njegov čas, saj ga v takšnih vlogah in na številnih domačih odrih zadnje čase pogosto srečujemo. Naj spomnimo, da so mu zaupali tudi vodenje zadnjih Žarometov v Cankarjevem domu.

Množica je izmenično vzklikala Burak in Kemal. Igralec je po prihodu na glavni oder deloval izjemno sproščeno. Pozdravil je v slovenščini, kar je sprožilo val navdušenja med publiko. Nadaljeval je v turščini. Povedal je, da je v Sloveniji prvič, da mu je Ljubljana izjemno všeč, se fotografiral z nagrajenci ... in že pomahal v slovo. Kasneje je ljubljanskemu gostitelju zaupal, da je sicer vedel, da ga veliko ljudi spremlja zaradi njegove vloge v nadaljevanki, ni pa pričakoval tolikšnega zanimanja, kar ga je presenetilo. Izjemno ga je navdušila Ljubljana, predvsem s svojo arhitekturo. Celo do te mere, da bi tu posnel romantični film. Všeč mu je tudi prijaznost ljudi. Ker je bil na obisku kratek čas in se je tako ogrel za našo prestolnico, se lahko zgodi, da bo Burak Özçivit Slovenijo v prihodnosti še kdaj obiskal.

Ste že pokusili jedi iz cvetja?

Mojca Potočnik in Darja Pirš

V sklopu prireditve Igra rož v Kamniku lahko še ta konec tedna na stojnicah ulične kuhinje v Parku Evropa pokusite tudi jedi iz cvetja. Poleg hamburgerjev, »šmorna«, vafljev, firštovega golaža s tuhinjsko filo ter domačega piva so si obiskovalci lahko prejšnji konec tedna privoščili bezgovo limonado, domač ledeni čaj in skutni zavitek z bezgom. Najbolj cvetlično obarvano kulinariko pa je nudila stojnica Oštarije Pr' Mojci. Tu so lahko okušali kremasto polento z mariniranim piščančjim stegnom brez kosti in majonezo iz vrtničnih cvetov ter si privoščili mlado solato s prelivom, ravno tako iz vrtničnih cvetov. Mojca Potočnik nam je zaupala, da so priredili originalni recept, v katerem sta sicer v ospredju pivo in domača omaka za žar. Na voljo je bil tudi biskvit iz mandljev in polente, pinjenca in rikote, prelit s kislo smetano, okrašen z breskvami, materino dušico in kapljicami domačega akacijevega sirupa. Za žejne pa je stojnica ponujala cvetni napitek vrtnic in limon.

Cvetlično kuhinjo spremlja tudi glasbeni program.

VESELICA V BESNICI
MODRIJANI
SOBOTA, 2.6.2018
Pod šotorom, ob 19. uri
VSTOP PROST!
Turistično društvo Besnica
Sobota 2.6.2018 — VELIKA OTROŠKA ZABAVA z delavnicami in čarovnikom Gregom — ob 15. uri
Nedelja 3.6.2018 — 27. GORENJSKO PRVENSTVO HARMONIKARJEV — ob 12. uri
Medijski pokrovitelj: Gorenjski Glas
TURISTIČNO DRUŠTVO BESNICA, V ČEPULJAH 25, ZGORNJA BESNICA

HUMOR, HOROSKOP

Lahko se udeležite tečaja vedeževanja.
Naročniki **Gorenjskega glasa,** izkoristite popust v višini 10 %. Za več informacij čim prej pokličite Tanjo na tel. št.: ***040 514 975***
Gorenjski Glas
www.gorenjskiglas.si

HOROSKOP

TANJA

Oven (21. 3.–21. 4.)
Takoj se morate znebiti strahov. Strah vam vsako težavo naredi še hujšo in večjo. Oseba nasprotnega spola vas bo povabila na daljšo pot. Odzovite se, saj vam to prinaša veselje. V kratkem obdobju se vam nasmehne sreča.

Bik (22. 4.–20. 5.)
Odpirale se vam bodo priložnosti za dober zaslužek. S tem se vam lahko kasneje nudijo možnosti za izpolnitev vaših starih ciljev. Na splošno bi se lahko večkrat obračali k svoji notranji intuiciji in jo seveda tudi upoštevati.

Dvojčka (21. 5.–21. 6.)
Kljub temu da se bojite tvegati in ste najraje z obema nogama na trdnih tleh, se boste kmalu odločili za akcijo. Nove ambicije vas bodo pripeljale k novim uspehom. Negativnih reakcij se vam ni treba bati in pred vami je vse dobro.

Rak (22. 6.–22. 7.)
Že vnaprej vas bo začelo skrbeti, da si boste nakopali finančne težave. Nekje vmes boste prišli do zelo dobre priložnosti, tako da se vam bo trenutno slabo stanje spremenilo v zelo dobro. Lepa presenečenja vas čakajo od sorodnikov.

Lev (23. 7.–23. 8.)
Svoje misli boste skušali spraviti v red, kar vam tudi uspe. Kmalu. Vaši najbližji vam ne bodo dali miru in kljub upiranju vas bodo potegnili v svoj veseli, brezskrbni ritem. In ko se končno prepustite, boste neskončno uživali.

Devica (24. 8.–23. 9.)
Prišli boste do čudovite rešitve, kar se tiče čustev. Naj vam nikar ne vzame volje dejstvo, da nobena stvar ni čez noč. Do želenega cilja boste vseeno prispeli brez zamude. Načrti, ki jih imate za ta teden, se vam v celoti uresničijo.

Tehtnica (24. 9.–23. 10.)
V prihodnjih dneh se boste morali večkrat ugrizniti v jezik in se na ta način izognili prepirom. Brez strahu, kljub vsemu bo prišlo vaših pet minut. Takrat boste uživali v teh trenutkih. Počasi se boste nehali ozirati na mnenje drugih.

Škorpijon (24. 10.–22. 11.)
Končalo se vam bo težko obdobje, ki ste ga morali preživeti, saj v nobenem primeru niste mogli vplivati na odločitve iz preteklosti, kar pa ne velja za prihodnost. Trikrat premislite, ali je res dobro za vas – in če ni, zakaj ni. Sobota bo vaš dan.

Strelec (23. 11.–21. 12.)
Čeprav se vam bo zdelo, da je vse v redu, ne smete zaupati prvemu vtisu. Še posebno bodite pozorni pri poslovnih zadevah. Na čustvenem področju se vam bo končno marsikaj spremenilo na bolje. Dobra volja in pozitivna energija delata čudeže.

Kozorog (22. 12.–20. 1.)
Bojite se očitnih sprememb, a ravno to lahko pričakujete v tem tednu. Kar se tiče odločnosti in samozavesti, ne boste imeli težav, a sami dobro veste, da ste čustveno tako kot omahljivi tudi ranljivi. Zvezde bodo na vaši strani.

Vodnar (21. 1.–19. 2.)
Čustvene negotovosti vas bodo za nekaj dni oddaljile iz prave smeri. Vse boste dobro rešili, le če ne boste tratili energije tam, kjer to sploh ne bo potrebno. Za osebno srečo je velikokrat dovolj že čisto majhna pozornost.

Ribi (20. 2.–20. 3.)
Finančno si zelo želite splezati na zeleno vejo, a brez truda boste to težko dosegli. Po eni strani veliko pričakujete, po drugi pa ste prehitro zadovoljni. Čeprav ste polni novih idej in delavnega zagona, premalo vlagate. Denar bo.

TA JE DOBRA

Deževnika debatirata

»Zdravo,« reče deževnik deževniku, ko se srečata. »Kako se imaš?«
»Hvala, dobro,« odgovori drugi.
»Kje imaš pa brata?« še vpraša prvi.
»Ah, ribe je šel lovit,« odvrne ogovorjeni.

Na avtobusu

Na avtobusu je gneča. Novak zavija z očmi in vzdihuje, potem pa se le odloči in ogovori soseda: »Gospod, imate mogoče kakšnega sorodnika pri policiji?«
»Nimam,« odvrne ta.
»Mogoče imate pa kakšno funkcijo v vladi?«
»Nimam.«
»Potem pa mi že enkrat stopite z noge, osel zagamani,« si oddahne Novak.

Gospa pri psihiatru

Ugledna gospa pride k psihiatru in potoži:
»Gospod doktor, sploh ne vem, kaj naj storim. Moj mož želi, da se v postelji obnašam kot cipa!«
Psihiater premisli in reče: »Računajte mu.«

Išče ženo

Pa, dobro, ljudje – kaj je zdaj to?
Dal sem oglas, da iščem ženo, pa mi odpiše sto petdeset tipov, naj vzamem njihove.

Srbski

V Srbiji se trobente in pištole enako dobro prodajajo. Takoj ko nekdo kupi trobento, se naslednji dan v prodajalni pojavi njegov sosed in kupi pištolo.

LAŽJI SUDOKU

1	6				8	3	2	
		7	9		1	5		
3		4	6					8
	8		1	4		9	6	
6								4
	5	9		2	6		1	
9					3	7		5
		2	8		7	4		
	1	8	5				3	

Rešitev:

1	6	5	4	7	8	3	2	9
8	2	7	9	3	1	5	4	6
3	9	4	6	5	2	1	7	8
2	8	3	1	4	5	9	6	7
6	7	1	3	8	9	2	5	4
4	5	9	7	2	6	8	1	3
9	4	6	2	1	3	7	8	5
5	3	2	8	6	7	4	9	1
7	1	8	5	9	4	6	3	2

TEŽJI SUDOKU

5						7		
9		3	6			4		
	1		2	7				
				4	3		9	
		6				1		
	3		1	9				
				6	5		4	
		8			2	3		5
		9						7

Rešitev:

5	6	2	4	3	1	7	8	9
9	7	3	6	5	8	4	2	1
8	1	4	2	7	9	5	3	6
1	8	7	5	4	3	6	9	2
4	9	6	8	2	7	1	5	3
2	3	5	1	9	6	8	7	4
3	2	1	7	6	5	9	4	8
7	4	8	9	1	2	3	6	5
6	5	9	3	8	4	2	1	7

Navodilo za reševanje: v kvadrate vpišite števila od 1 do 9 tako, da se ne bo nobeno število ponovilo ne v vrstici ne v koloni ne v enem izmed odebeljenih devetih kvadratov. Pripravil B. F.

NAGRADNA KRIŽANKA

SESTAVIL: F. KALAN	MORJE-PLOVEC	PEVKA GRANDE	DENARNA ENOTA V JAR	ŽIVO-RDEČA BARVA	MESTO NA JAPON-SKEM	NATAŠA URBANČIČ	DEL KO-LESARSKE DIRKE	TEŽA OVOJNINE	NASELJE V SOŠKI DOLINI	GORENJSKI GLAS	NAPUŠČ	BESEDA NA KONCU MOLITVE	NA POMOČ (PUBL.,) / POMLADNA CVETLICA										
LUTKA NA VRVICI				6						LADJA Z DVOJNIM TRUPOM	11									IGRALEC PACINO / RIMSKI BOG SMRTI			ATEK, OČKA
VELIKA OPICA										AMERIKA-NEC / PRAVOSLAV-NA PODOBA									LESENO PIHALO / ALFI NIPIČ			4	
SLAP PRI IZVIRU SAVINJE	3					SKUPINA OTOKOV										PRILET-NOST		19					
UPANJE					VZDEVEK MICHAELA JORDANA	GR. ŠPORT-NI KLUB / TEKMOVAL-NE SANI		20			AFRIŠKI PTIČ TEKAČ / NAŠ PEVEC (BRACO)			KRAJŠA SONATA	NAŠA GLASBENA SKUPINA / GLORIJA								
ALFRED NOBEL			PLEME, ROD / PROSTI-TUTKA					KITAJSKA PONEV / NAŠ KIPAR (LOJZE)				BIVŠA ŠVIC. SMUČARKA (ERIKA) / POTOMEC											
EKVATOR					12		PRINOS / NAŠ ČASNIK						VPREŽNA ŽIVAL / LUKA V DALMACIJI										
AJANTA ALANTOIN ARHIPELAG INKARNAT RASP	SLANG, ŽARGON	MESTO V TEKSASU / NAŠ SLIKAR (STANE)							DRŽAVA V ZDA				7										
NEMŠKA IGRA S KARTAMI					PASTIR IZ SNEGU-ROČKE / SOCIOLOG GOŠNIK				ORODJE ZA ROČNO KOŠNJO	ŠTEVNIK / ŠVICARSKI PISATELJ (CLAUDE)				ALEŠ VALIČ / POKRAJINA V VIETNAMU		5							
SVETILO				ORJAK				8				BAZA PODATKOV / TISOČAK											
NOJU PODOBEN AVSTRAL-SKI PTIČ				BESEDA BREZ NAGLASA / ANA BUCIK							GLASBENIK KOVAČIČ / KATJA ARHAR					TOM JONES							
SMUČARSKI CENTER NA JAPON-SKEM							ZAVARO-VANEC (ZAST.)																
JAREK (POG.)				14			ORAČ, ORATAR						POMLADNI MESEC										

GORENJSKI GLAS	PRAPOR	NAŠ BIVŠI NOGOME-TAŠ (VILI)	ALPINIST ČOP	HRVAŠKA IGRALKA (NINA)	PLOŠČATA MORSKA RIBA	ŠAHISTKA KUŠNIR	LITIJ	ŽLAHTNI PLIN (Xe)	ATLAS	
ŠEFLA	13									
NEMORAL-NEŽ										
NAŠE MESTO PRI ITALIJI		18					EVA LONGORIA / BRISAČA (ZAST.)			
KRILO POSLOPJA						PRILOGA DELA / ZEMELJSKA CELOTA	15			
ANDREJ ŠIFRER			NOČNA PTICA	ANGLEŠKI FIZIK (FRANCIS) / PRESTOL						
NOVICA					RUSKA IGRA S KARTAMI / KOCINA	2				
DELAVEC, KI DELA NA AKORD								TEŽKA KOVINA (Fe)	GOROVJE V MJANMARU	
GORENJSKI GLAS	ZAŠČITENA ALPSKA CVETLICA	V VOLTIH IZRAŽENA KOLIČINA / LENOBNEŽ								
NASELJE PRI LESCAH						OSTRA SKALA / ANTIBIOTIK			16	
LINDA EVANS			PRODUKT SEČNE KISLINE PRI ŽIVALIH	AVSTRALSKI MEDVEDEK / MESTO V FRANCIJI						
SLADKO TROPSKO SADJE						10	EMIR KUSTURICA / TRAVA TRETJE KOŠNJE			
NIČLA			17		TELESNA DRŽA					
KRAJ PRI DOMŽALAH					KOLIDŽ V ANGLIJI / MAKEDON-SKI PRAZ-NIK					
VOJAŠKA TRGOVINA								OSAMLJE-NOST	SVEČAN MOŠKI SUKNJIČ	
NEKDANJA CARSKA ZADRUGA				1		VRV, OŽE (NAREČNO) / GLASBENI STIL				
GORENJSKI GLAS	IZRAZNI GIB Z RAMENI	ANGLEŠKA GLASBENA SKUPINA / DIRKALNI KONJ								
NORDIJSKI IZRAZ ZA SMUČI				BRATOV SIN / JAMSKA SVETIŠČA V INDIJI						
DRŽAVA V S. AMERIKI / GL. MESTO BOSNE							MARKO ELSNER / HRVAŠKA SKUPŠČINA			
			BOGATA ELITA / NEM. IGRA-LEC (FRITZ)	9						
						IGRALEC PACINO / RIMSKI BOG SMRTI			ATEK, OČKA	
					LESENO PIHALO / ALFI NIPIČ			4		
				19						

1. nagrada: novi album Carment manet
2. nagrada: dve vstopnici za koncert v Cankarjevem domu
3. nagrada: knjiga Melanda

Rešitve križanke (geslo, sestavljeno iz črk z oštevilčenih polj in vpisano v kupon iz križanke) pošljite do srede, 13. junija 2018, na Gorenjski glas, Bleiweisova cesta 4, 4000 Kranj. Rešitve lahko oddate tudi v nabiralnik Gorenjskega glasa pred poslovno stavbo na Bleiweisovi cesti 4.

1	2	3	4	5	6	7
8	9	10	11	12	13	14
15	16	17	18	19	20	

GLASILKA D.O.O., TREBINJSKA ULICA 7, LJUBLJANA

DRUŽABNA KRONIKA

DESETI ROJSTNI DAN

Leška Althea, center zdravja in harmonije, letos maja praznuje desetletnico, in kot se za takšen jubilej spodobi, so ga v centru tudi primerno obeležili. V svojo družbo so povabili vse, s katerimi sodelujejo – paciente, športnike, predstavnike poslovnih partnerjev, prijatelje in sorodnike.

Alenka Brun

Za lačne je tokrat skrbel Marko Arvaj s svojo zmagovalko, kranjsko klobaso. Tej se človek težko upre. Matej Režek je postregel s pijačo dobrodošlice: kozarcem penine z jagodo, obiskovalci pa so lahko posegli tudi po domiselno postreženi okusni limonadi, pri kateri je bilo kar precej povpraševanja po tisti z ingverjem. Ker pa se Matej kot barist dobro spozna tudi na kavo in njeno pravilno postrežbo, so si povabljeni čez čas zaželeli kapučino, morda espresso ali pa se opogumili in poskusili še eno njegovo domislico: kavo v epruveti. Matejevo eksperimentiranje ne pozna meja.

Praznovanje pa seveda ne bi bilo pravo brez rojstnodnevne torte. Tokrat so jo zaupali Elvisu Kudiću, fantu, ki smo ga spremljali v eni izmed preteklih domačih MasterChefovih kuhinj. Zastopal je gorenjske barve in morda je eden tistih tekmovalcev, ki je svojo udeležbo v šovu znal unovčiti tudi v realnem življenju.

Torta je imela živahen, lahkoten, cvetlični videz. Bila je v Altheinih barvah. Sestavljali so jo hrustljav biskvit iz pistacij in mandljev, krema iz pistacije, mousse iz marelic in manga, pospremili pa so jo podobni sladki grižljaji v kozarčkih.

Nena Veber, direktorica centra zdravja in harmonije Althea, je ob praznovanju izkoristila priložnost in prisotnim predstavila še novega člana njihove ekipe Morgana Merklina, manualnega terapevta in maserja, ki prihaja iz Amerike, natančneje iz Oregona. Morgan živi v Radovljici, tja pa ga je pripeljala ljubezen. Ko smo Vebrovo vprašali, ali si je kdaj predstavljala, da bo center nekoč tako uspešen, nam je smeje odgovorila, da si je to seveda želela, ni si pa mislila, da se bo tako razvil. Vedno si je želela, da bi bili prepoznavni po športnih terapijah, športni fizioterapiji, saj je bila v mladosti tudi sama športnica. »In dejansko smo sedaj uspeli tudi v tem segmentu,« se nasmehne Vebrova.

Althea je tudi eden od šestih referenčnih športno-medicinskih centrov Olimpijskega komiteja v Sloveniji, tako da se pri njih oglasi res veliko športnikov. Sicer pa jih obiskujejo ljudje različnih generacij »z vsemi sortami težav«, nam še razloži Vebrova.

Nena Veber in Igor Lebar sta ob desetem jubileju Althee pripravila simpatično praznovanje.

Ob jubileju so se oglasili tudi Borut Sajovic, Peter Sajovic in Miran Stanovnik.

Elvis Kudić in njegova torta oziroma »mousse cake«

Marko Arvaj je bil pravzaprav zadolžen za glavno jed.

Denis Porčič - Chorchyp je izbral limonado Mateja Režka.

Morgan Merklin v družbi soproge Ane

VRTIMO GLOBUS

Josh Brolin bo spet očka

Josh Brolin (50) in njegova soproga **Kathryn** pričakujeta prvega otroka. Zvezdnik filma Deadpool 2 je veselo novico objavil na Instagramu. Pod fotografijo soproge, ki pozira v telovadni opremi in kaže nosečniški trebuh, je zapisal: "Novi šerif v mestu, ki ni nič večji kot sladek krompir." Zakonca, ki sta se po treh letih zveze poročila leta 2016, sta oznanila, da pričakujeta deklico. Za igralca, ki ima iz prejšnjega zakona dva sinova – Edna in Trevorja, bo to tretji otrok.

Ellen Pompeo oropali v Italiji

Ellen Pompeo (48), znana po vlogi zdravnice v seriji Talenti v belem, si je vzela odmor od snemanja in skupaj s hčerkama obiskala Firence. Počitnice pa so se za dekleta slabo končale, saj so jih oropali tatovi. "Denarnico so mi ukradli izpred nosa. Ne morem verjeti," je zapisala besna igralka ter se zahvalila tatu, da je denarnico odvrgel nedotaknjeno, ter mu sporočila, da so mu policisti na sledi.

Alicia Silverstone se ločuje

Po dvajsetih letih se končuje še en hollywoodski zakon. Ločujeta se igralka **Alicia Silverstone (41)** in glasbenik Christopher Jarecki. "Še vedno se imata zelo rada, se spoštujeta in ostajata v dobrih odnosih. Imata šestletnega sina Beara Bluja, ki ga bosta še naprej skupaj vzgajala," je za People povedal njun predstavnik. Par se je poročil po sedmih letih zveze leta 2005.

Lance bi se razveselil tudi trojčkov

Nekdanji član skupine NSYNC **Lance Bass (39),** ki je v homoseksualni zvezi z Michaelom Turchinom (31), bo v prihodnosti s pomočjo nadomestne matere postal oče. "Rad bi deklico in dečka. Poskusili bomo z dvojčki, vesel bi bil tudi trojčkov," je pojasnil Bass, ki pravi, da sta končno našla zdravnika, sedaj pa iščeta še ustrezno nadomestno mati.

Nastja Korošec, 21-letnica iz Bohinja, natančneje Koprivnika, se je po srednji medijski šoli zaljubila v turizem. Danes je del ekipe Butterfly Lodgea v Bohinjski Bistrici. / Foto: A. B.

Če se pokvari kolo ...

... kolesarji lahko odslej nujna popravila opravijo na novi kolesarski točki v Zabreznici, kjer je kolesarski navdušenec Jani Žemlja uredil mini servisno točko s počivališčem za kolesarje.

Kolesarsko točko ob glavni cesti v Zabreznici (ob Vulkanizerstvu Žemlja) so odprli v soboto, 19. maja, ko so tam že ustavili prvi kolesarji.

Urša Peternel

Zabreznica – »Z ženo rada kolesariva in v Moravcih sva prvič videla kolesarsko točko, na kateri je postavljen poseben stebriček s potrebnim orodjem za hitro popravilo kolesa. Zadeva mi je bila všeč in odločil sem se, da bom nekaj podobnega postavil tudi sam,« je povedal Jani Žemlja, v domači Zabreznici znan predvsem kot lastnik vulkanizerstva, o razlogih, zakaj se je odločil urediti mini servisno točko s počivališčem za kolesarje. Ta stoji ob tik ob Vulkanizerstvu Žemlja ob glavni cesti skozi Zabreznico, po kateri se vsak dan pripelje ogromno kolesarjev.

Kolesarski navdušenec Jani Žemlja

V sklopu kolesarske točke je urejen servisni stebriček s tlačilko in osnovnimi ključi za popravilo kolesa, Jani Žemlja pa je uredil še korito s pitno vodo, priključek za elektriko s polnilcem za mobilni telefon, postavil klopi in mize in poskrbel za senco. Urejeno pa je tudi leseno stojalo oziroma parkirišče za kolesa. »Kolesarju je na voljo vse, kar potrebuje, če ima težave s kolesom ali če je zgolj utrujen, in to povsem brezplačno« je povedal Žemlja, ki je za ureditev namenil okrog tri tisoč evrov. Kot je povedal, je to verjetno prva takšna kolesarska točka na Gorenjskem, medtem ko jih je sam videl že v Prekmurju, ob kolesarski poti Parenzana na Primorskem ...

»Upam, da bom k ureditvi podobnih kolesarskih točk spodbudil tudi druge, v prvi vrsti kolege, ki imajo vulkanizerske delavnice. Kot kolesar si namreč želim čim več takšnih točk, ki ti v primeru težav s kolesom res pridejo prav,« je dejal navdušeni rekreativni kolesar, ki mu je sicer najljubše gorsko kolesarjenje, z ženo Veroniko pa kolesarita vsaj dvakrat na teden, zlasti v Sloveniji in na Hrvaškem.

Srečanje prvih »tekstilcev«

Simon Šubic

Struževo – Letos mineva 65 let, odkar je maturirala prva generacija štiriletne srednje tehnične tekstilne šole v Kranju. Ob tej priložnosti so se minulo soboto nekdanji sošolci ponovno srečali v gostišču Gorenc v Struževem. Med njimi je bil tudi Vili Tomat, nekdanji direktor Vezenin Bled, ki je pojasnil, da sta pred 65 leti na kranjski tekstilni šoli maturirala dva razreda (tkalski in apreterski) oz. skupno 40 dijaki, med katerimi je bilo tudi veliko Hrvatov in Makedoncev.

»Skorajda vsi iz te generacije dijakov tekstilne šole smo kasneje ustvarili lepe poklicne kariere, nekateri pa so se uveljavili tudi na drugih področjih. Iz naših vrst so na primer izšli direktorji Svilanita Kamnik, Dekorativne v Ljubljani, Vezenin Bled, predavatelj na ljubljanski tekstilni fakulteti, tudi nekdanji kranjski župan Slavko Zalokar ...« je povedal Tomat.

Nekdanji sošolci so se po maturi sprva srečevali vsakih pet let, zadnjih deset let pa se redno snidejo vsako leto v Struževem. Letos se jih je zbralo enajst. »Žal mnogih že ni več med nami, poleg tega smo izgubili tudi kontakte z nekdanjimi sošolci, ki živijo na Hrvaškem in v Makedoniji,« je še povedal Tomat.

Foto: Tina Dokl

Kulturno umetniško društvo
»Pod lipo« Adergas v soorganizaciji z
Občino Cerklje na Gorenjskem,

v okviru praznovanja svoje
osemdesetletnice vabi na koncerta

KVATROPIRCI IN MJAV
petek, 8. junij ob 20.30

PRIFARSKI MUZIKANTI
sobota, 16. junij ob 20.30

Oba koncerta bosta izvedena **na prostem**, na stopnišču pred cerkvijo v Adergasu.

Predprodaja kart:
TIC Cerklje na Gorenjskem

INFO: www.kudpodlipo.si
info@kudpodlipo.si

Občina Cerklje na Gorenjskem
Gorenjski Glas

KULTURNO UMETNIŠKO DRUŠTVO »POD LIPO« ADERGAS, ADERGAS 1, CERKLJE NA GORENJSKEM

18. Večer slovenskih viž v narečju
8. junij 2018
Škofja Loka

Tekmovalni del:
Ans. Brkinci
Ans. Dveh dolin
Ans. Hozentregarji
Ans. Kerlci
Ans. Me tri do polnoči
Ans. Mladi Belokranjci in Martin Špringer Huč
Ans. Odklop
Ans. Pvaninski abuhi

Revijalni del:
Alpski kvintet

Zmagovalci 17. Večera slovenskih viž v narečju
Ans. Galop

Prodajna mesta vstopnic:
Turistično društvo Škofja Loka
Turizem Škofja Loka
V prodajalnah Loške zadruge v Poljanah, Gorenji vasi, na Češnjici in v centru Trata

RadioSora – **Organizator** Radio Sora
VIDEOTON – **Soorganizator** Geržina Videoton

petek, 8. junij 2018 ob 19.30
Športna dvorana Trata, Škofja Loka

Generalni pokrovitelj Občina Škofja Loka
Glavni pokrovitelj Elektro Gorenjska
Medijski pokrovitelj Gorenjski Glas
Medijski pokrovitelj Loški utrip

RADIO SORA, D.O.O., KAPUCINSKI TRG 4, ŠKOFJA LOKA

DRUŠTVO ROVTARJI - SMUČANJE IN KOLESARJENJE PO STAREM ŠKOFJA LOKA, PODLUBNIK 1 C, ŠKOFJA LOKA

Rešitev za prehajanje dvoživk

Obeta se rešitev za prehajanje dvoživk čez prometno cesto v Hrašah.

Maja Bertoncelj

Hraše – V Hrašah bi letos spomladi potekala že enajsta akcija Pomagajmo žabicam v Hrašah, za katero je skrbelo Društvo Žverca in je bila na prostovoljni osnovi. Leta 2008 so akcijo začeli v upanju, kot pojasnjujejo v daljšem zapisu na spletni strani akcije, da se bo vse skupaj z leti razvilo v nujno dolgoročno rešitev, da bodo pristojni vsaj na najbolj kritičnih odsekih naredili podhode za dvoživke. Do dolgoročne rešitve ni prišlo, zato akcije letos »iz protesta« niso organizirali. So pa nekateri prostovoljci kljub temu žabicam pomagali čez prometno cesto na njihovi poti do mlak.

Kot kaže, se sedaj vendarle premika na poti do dolgoročne rešitve problema. Ker gre za državno cesto, smo se za odgovore obrnili na Direkcijo Republike Slovenije za infrastrukturo (DRSI), kjer so povedali, da so v sklopu zmanjševanja negativnih vplivov cest na okolje v letu 2017 naročili elaborat Predlog ukrepov za zaščito dvoživk na cestah v upravljanju DRSI. »Predmetni elaborat predstavlja osnovo za sistematično reševanje problematike povozov dvoživk in fragmentacije njihovih habitatov na celotnem cestnem omrežju RS v upravljanju DRSI in poleg izpostavljenih prioritetnih odsekov – t. i. črnih točk podaja tudi osnovne usmeritve za njihovo urejanje. Med najbolj izpostavljene odseke cest s podanimi predlogi za izvedbo ukrepov je uvrščen tudi odsek ceste Zbilje–Vodice skozi naselje Hraše. Skladno z ugotovitvami elaborata in strokovnih podlag Zavoda RS za varstvo narave je DRSI začel z naročilom za izdelavo projektne dokumentacije za izgradnjo prehodov, postavitev trajnih usmerjevalnih ograj za dvoživke na več krajših odsekih v ocenjeni skupni dolžini 850 metrov, ki bo predvidoma izdelana v drugi polovici 2018. Načrtovani ukrepi pa bodo predvidoma izvedeni v letu 2019,« so še pojasnili.

Med najbolj izpostavljene odseke cest s podanimi predlogi za izvedbo ukrepov je uvrščen tudi odsek ceste Zbilje–Vodice skozi naselje Hraše.

KINOSPORED

KOLOSEJ DE LUXE, KRANJ (CENTER)

Sobota, 2. 6.
18.35, 20.30 KLUB ZADOVOLJNIH ŽENSK
18.10 SOLO: ZGODBA VOJNE ZVEZD
16.00, 20.40 DEADPOOL 2
14.00 FANTASTIČNA ŽENSKA
13.40, 15.20, 17.00 ZAČARANI PRINC, sinhro.
13.40, 16.10, 18.30, 20.50 DEADPOOL 2
13.30, 15.30, 17.20 ZAČARANI PRINC, sinhro.
16.00, 21.10 MOJ LAŽNI MOŽ
13.50 JAMSKI ČLOVEK, sinhro.
18.20 MAŠČEVALCI: BREZMEJNA VOJNA
15.40 POČUTIM SE LEPO
14.15 POLDI, PUSTOLOVŠČINE POGUMNEGA PTIČKA, sinhro.

CINEPLEXX, TUŠ, KRANJ

Sobota, 2. 6.
17.50, 20.00, 22.10 KLUB ZADOVOLJNIH ŽENSK
18.00, 20.40, 21.50 SOLO: ZGODBA VOJNE ZVEZD
15.25, 19.10 SOLO: ZGODBA VOJNE ZVEZD, 3D

KINO SORA, ŠKOFJA LOKA

Petek, 1. 6.
20.00 STALINOVA SMRT

Sobota, 2. 6., in nedelja, 3. 6.
18.00 ZAČARANI PRINC, sinhro. (v soboto 3D)
20.00 STALINOVA SMRT

Organizatorji filmskih predstav si pridržujejo pravico do spremembe programa.

GLEDALIŠKI SPORED

PREŠERNOVO GLEDALIŠČE KRANJ

Petek, 1. junija
20.00 Tadeusz Słobodzianek: NAŠ RAZRED (v dvorani PGK)
17.00 Kalejdoskop 2018: GIBOTRON (v Stolpu Škrlovec)
19.00 Kalejdoskop 2018: BITI JAZ (v Stolpu Škrlovec)
22.00 Kalejdoskop 2018: LAŽNA DOJKA (v Stolpu Škrlovec)

Sobota, 2. junija
10.30 Kalejdoskop 2018: IZGUBLJENI GLASEK (v Stolpu Škrlovec)
18.00 Kalejdoskop 2018: GIBOSKOP (v Stolpu Škrlovec)
20.00 Kalejdoskop 2018: Z DISTANCE (v Stolpu Škrlovec)

Ponedeljek, 4. junija
10.00 Vinko Möderndorfer: JAZ, BATMAN (v dvorani PGK)

GLEDALIŠČE TONETA ČUFARJA JESENICE

Nedelja, 3. junija
10.00 Gledališka šola: CIRKUŠKA (Stara Sava)

www.gorenjskiglas.si

GG | IZLET / OD 24. DO 26. AVGUSTA 2018

Švica in vožnja z vlakom Bernina Express

CENA: 249 €
(ob prijavi 40 gostov)

Švica je v vsakem letnem času zelo priljubljen cilj svetovnih popotnikov, smučarjev in pohodnikov. Vsaka dolina je svet zase, vsako jezero obkrožajo drugačne silhuete, vsaka gora je oblikovana po drugačnem navdihu.

1. dan: Najprej se bomo odpeljali do polotoka Sirmione, ki se nahaja na jugu Gardskega jezera. Po ogledu bomo nadaljevali do jezera Iseo ali Sebino, ki je stičišče alpskega severa in mediteranskega juga. Nato se bomo vozili po dolini Camonica, ki je uvrščena na seznam Unescove kulturne dediščine. **2. dan:** Po zajtrku se bomo z vlakom vozili po slavni železniški progi Bernina Express, ki je uvrščena na Unescov seznam. Celotna trasa proge je edinstvena: povezuje mesta Tirano, St. Moritz, Davos in Chur, vodi čez 196 mostov, skozi 55 tunelov ter čez slikoviti gorski prelaz Bernina. Izstopili bomo v St. Moritzu in se sprehodili po mestu. **3. dan:** Po zajtrku se bomo odpeljali do mesta Bellinzona, nad katerim se dvigujejo tri mogočne trdnjave, iz katerih so varovali vstop v dolino. Za konec si bomo ogledali še čokoladnico Alprose, ki je največja proizvajalka švicarske čokolade. Na poti proti domu se bomo ustavili še v Luganu, pomembnem švicarskem turističnem središču, ki leži ob istoimenskem jezeru.

Cena vključuje: prevoz s turističnim avtobusom, dva polpenziona v hotelih turistične kategorije v dvoposteljni sobi na območju Vaduza in Tirana, vožnjo z vlakom Bernina Express na relaciji Tirano–St. Moritz, ogled čokoladnice, turistično vodenje, organizacijo ter DDV.

Za prijave in informacije pokličite Alpetourjeve turistične poslovalnice: Kranj – 04/ 20 13 220, Škofja Loka – 04/ 51 70 305, Radovljica – 04/ 53 20 445; Jesenice – 04/ 58 09 755, Ljubljana – 04/23 08 505, Domžale – 01/ 72 20 016, Tržič – 04/ 59 63 280
ali pišite na turizem@alpetour.si.

Organizator:
ALPETOUR Potovalna agencija
Part of Arriva – a DB company

Gorenjski Glas

www.gorenjskiglas.si

GG | IZLET / 13. junija 2018

Koroška in čebelice

Tokrat bo naš izlet čebelarsko obarvan. Pot nas bo vodila v Slovenj Gradec, kjer deluje edini evropski medičar in svečar s tradicijo iz leta 1757. Prikazali nam bodo, kako izdelujejo sveče in lectova srca. Vmes boste lahko pokusili ekološke medenjake, brezalkoholno staroslovansko pijačo in medeno žganje. Nato se bomo odpeljali na Kope, kjer nam bodo v humorističnem šovu prikazali, kako so včasih opravljali gozdarska opravila s starimi orodji. Vmes bo tudi „holcerska" malica – pohorski lonec. Domov se bomo odpeljali skozi Savinjsko dolino in se ustavili v Mozirju, kjer nam bo čebelar prikazal, kako vzgaja čebele, spoznali boste, katere rastline dajo največ medu, nekaj izdelkov boste lahko tudi pokusili.

Vabljeni.

Cena izleta je 34 evrov in vključuje:
prevoz, ogled izdelave medenih sveč in lectovih src, hudomušno predstavitev gozdarskih opravil, obisk čebelarja, degustacijo medu, kosilo in DDV.

Odhod avtobusa: ob 6.30 z AP Radovljica, ob 6.55 z AP Creina Kranj, ob 7.05 z AP Mercator Primskovo, ob 7.25 z AP Škofja Loka.
Vrnitev v Kranj predvidevamo okrog 20. ure.

Za rezervacijo čim prej pokličite na tel. št. 04 201 42 41, se oglasite osebno na Bleiweisovi cesti 4 v Kranju ali pišite na: narocnine@g-glas.si.

Za odjave, ki prispejo kasneje kot dva delovna dneva pred odhodom, zaračunamo potne stroške.

Gorenjski Glas

www.gorenjskiglas.si

HALO-HALO GORENJSKI GLAS
telefon: 04 201 42 00

Naročila za objavo sprejemamo po telefonu 04/201-42-00, faksu 04/201-42-13 ali osebno na Bleiweisovi cesti 4 v Kranju oz. po pošti – od ponedeljka do četrtka do 11. ure! Cene oglasov in ponudb v rubriki so izredno ugodne.

ROZMAN BUS, T: 04/531 52 49, 041/855 630

TRST: 14. 6., **KOPALNI IZLET BERNARDIN:** 18. 6., **VELIKI KLEK / GROSSGLOCKNER:** 5. 7., **DOLOMITI:** 6. 7., prijave za morje Dugi otok in Orebić sprejemamo. **www.rozmanbus.si**

Obvestila o dogodkih objavljamo v rubriki Kažipot brezplačno samo enkrat, pošljete jih lahko na e-poštni naslov kazipot@g-glas.si.

PRIREDITVE

Maša na Sv. Joštu

Kranj – V nedeljo, 3. junija, se bo ob 10. uri na Sv. Joštu nad Kranjem začela tradicionalna maša ob prazniku svetega rešnjega telesa in krvi.

Gorenjsko prvenstvo harmonikarjev v Besnici

Besnica – V nedeljo, 3. junija, se bo z začetkom ob 12. uri pod velikim šotorom v Besnici začelo 27. Gorenjsko prvenstvo harmonikarjev v organizaciji Turističnega društva Besnica. Že jutri, v soboto, 2. junija, ob 15. uri vabijo pod veliki šotor na Veliko otroško zabavo z delavnicami in čarovnikom Gregom in še isti večer ob 19. uri na veselico z Modrijani.

Medgeneracijske prireditve

Kranj, Cerklje – V Medgeneracijskem centru Kranj bo 4. junija ob 17. uri delavnica Gozdna terapija, 5. junija bo ob 18. uri možen ogled Pirčeve barvarne na Vodopivčevi cesti 11, zbor bo na parkirišču pred bivšo Zlato ribo na Sejmišču. V torek, 5. junija, bodo ob 10.30 Vesele urice angleščine. V Cerkljah bodo v TIC-u 4. junija ob 15. uri inštrukcije matematike za osnovnošolce, ob 18. uri pa v Baru Kern srečanje Beremo skupaj. Obvezne prijave na brezplačne dogodke sprejemajo po telefonu 041 724 134 ali na e-naslovu mck-prijava@luniverza.si.

PREDAVANJA

Proučevanje Svetega pisma

Kranj – Krščanska adventistična cerkev Kranj vabi jutri, v soboto, 2. junija, v Dom krajanov Primskovo na proučevanje Svetega pisma s temo Prevare časa konca ob 9. uri ter predavanje Pravi Božji otrok ob 10.30.

IZLETI

Naravoslovni pohod

Tržič – Planinsko društvo Tržič, Odsek za varstvo gorske narave, vabi jutri, v soboto, 2. junija, na naravoslovni pohod Ohranimo lepi čeveljc na Zelenici. Zbor bo ob 9. uri na Ljubelju, smer pohoda bo Ljubelj–Koča Vrtača–Planinski dom na Zelenici. Udeležba je brezplačna. Prijave niso potrebne.

Turistični izlet na Pohorje

Kranj – Društvo upokojencev Kranj vabi 19. junija na turistični izlet na Pohorje. Odhod s posebnim avtobusom bo ob 7. uri izpred Globusa, vrnitev v Kranj je predvidena ob 20. uri. Prijave z vplačili sprejemajo v društveni pisarni do srede, 13. junija.

Na Valvazorjev dom pod Stolom

Cerklje – Društvo upokojencev Cerklje vabi pohodnike na pohod na Valvazorjev dom pod Stolom iz Završnice. Zbor bo pred AMD Cerklje v torek, 5. junija, ob 8. uri. Prevoz bo po dogovoru. Priporočena je primerna oprema in pohodne palice.

Na kopanje v Bernardin v Portorož

Kranj – Društvo bolnikov z osteoporozo Kranj vas vabi na kopanje v Bernardin v Portorož v torek, 5. junija. Odhodi avtobusa: 6.30 Škofja Loka, 6.45 Stražišče, 7.00 Globus, 7.10 Mercator Primskovo, 7.20 Šenčur, 7.30 Cerklje. Vabijo tudi nečlane društva. Prijave in informacije sprejemajo na telefon 041 424 768.

OBVESTILA

Kreacija življenja

Kranj – Humana, združenje svojcev pri skrbi za mentalno zdravje, vabi v sredo, 6. junija, ob 15. uri na brezplačno delavnico Kreacija življenja. Obvezne prijave sprejemajo po tel.: 040 765 552. Delavnico bo vodil Gregor Šikman, intuitivni zdravilec, atlasolog in učitelj samopomoči. Potekalo bo v prostorih Humane, združenja svojcev pri skrbi za mentalno zdravje, Oldhamska 14, Kranj (pri vodovodnem stolpu).

Meritve holesterola, tlaka in krvnega sladkorja

Kranj – Rdeči križ Slovenije, Območno združenje Kranj obvešča, da bodo meritve holesterola, tlaka in krvnega sladkorja potekale: danes, v petek, 1. junija, ob 7. uri v prostorih Društva upokojencev Kranj na Tomšičevi 4, 6. junija od 7. do 9. ure v KS Vodovodni stolp na Begunjski 10, 7. junija ob 8. uri v domu KS Primskovo in 9. junija od 8. do 10. ure v Pizzeriji Karantanija na Drulovki.

Dan odprtih vrat društva Svetlin

Kranj – Svetlin – društvo za osveščanje o zdravem življenju in sožitju z naravo v sklopu prireditev ob Tednu vseživljenjskega učenja vabi na dan odprtih vrat v sobi št. 2 v Medgeneracijskem centru. V torek, 5. junija, bodo od 17. do 20. ure predstavili astrološko karto rojstva, v torek, 12. junija, pa bodo prav tako od 17. do 20. ure predstavili tekočine, ki jih uživamo, začimbe, hobije – rekreacijo in druge stvari, ki so pomembne za vzdrževanje energijskega ravnovesja.

KONCERTI

Letni koncert 2018

Blejska Dobrava, Radovljica – Mešani pevski zbor KD Vox Carniola vabi na tradicionalna letna koncerta, ki bosta danes, v petek, 1. junija, ob 20. uri v dvorani KS na Blejski Dobravi in v nedeljo, 3. junija, ob 19.30 v Baročni dvorani Radovljiške graščine.

Slovenski večer

Radovljica – Mešani pevski zbor Musica viva Kranj Primskovo z zborovodjo Alešem Gorjancem vabi na koncert Slovanski večer, ki bo v petek, 1. junija, ob 20. uri v cerkvi sv. Petra.

RAZSTAVE

Človek in kovina 2018

Jesenice – Fotografsko društvo Jesenice vabi v sredo, 6. junija, ob 18. uri v Gledališče Toneta Čufarja na projekcijo, podelitev nagrad in odprtje razstave fotografij Človek in kovina 2018.

Fotografije Jasmine Rojc

Šenčur – V torek, 5. junija, bo ob 19. uri v Muzeju Občine Šenčur odprtje slikarske razstave Jasmine Rojc z naslovom Waves.

Ročni izdelki družine Žižek

Cerklje – V četrtek, 7. junija, ob 17. uri Marjeta Žižek ob svoji 80-letnici vabi na odprtje razstave ročnih izdelkov družine Žižek, ki bo v galeriji v Petrovčevi hiši. Skupaj s hčerjo Lidijo in sinom Evgenom razstavljajo ročne izdelke, ki polnijo njihov vsakdan in poskrbijo, da jim nikoli ni dolgčas. Razstava bo na ogled še 8., 9. in 10. junija od 9. do 17. ure.

Fabianijeva, Plečnikova in Vurnikova soba

Radovljica – Danes, v petek, 1. junija, bodo ob 19. uri v Galeriji Šivčeva hiša odprli razstavo z naslovom Fabianijeva, Plečnikova in Vurnikova soba v Grand hotelu Union. Razstava bo na ogled do 30. junija.

Znova bodo tekli in pomagali

Volčji Potok – Lions klub Kamnik in Lions klub Domžale že šesto leto zapored v Arboretumu Volčji Potok organizirata dobrodelni tek 'Tečem, da pomagam!'. Letos se bo tek odvijal 2. junija z začetkom ob 10. uri. Tek bo potekal na dveh razdaljah, in sicer pet in deset kilometrov, organiziran pa bo tudi posebni tek za najmlajše. Polovica zbranih sredstev bo namenjena za skupno donacijo Zveze Lions klubov Slovenije, distrikta 129, za pomoč centru IRIS – Centru za izobraževanje, rehabilitacijo, inkluzijo in svetovanje za slepe in slabovidne. Druga polovica zbranih sredstev bo v celoti namenjena socialno ogroženim, gibalno oviranim, slepim in slabovidnim otrokom in mladim z območja občin Kamnik, Domžale, Mengeš, Trzin, Komenda in Lukovica. Organiziran bo tudi tek z zavezanimi očmi, na katerem se bodo pomerili tudi župani.

Jutri mini tržnica

Šenčur – Krajevna skupnost Šenčur Srednja vas jutri znova vabi na mini tržnico. Stojnice s ponudbo domačih pridelkov in izdelkov bodo pred domom krajanov v Šenčurju od 8. do 13. ure.

Sponzor nagradne križanke, ki je bila objavljena v Gorenjskem glasu 15. maja 2018, je bilo **DRUŠTVO T4M** iz Škofje Loke. Geslo križanke je bilo: NAJBOLJŠI NAVIJAČI SO V LOKI. Nagrajenci so: 1. nagrado, majico, prejme **Jerca Srebrnjak** iz Kranja, 2. nagrado, nogavice, prejme **Božidar Lampič** iz Tržiča, 3. nagrado, kapo, prejme **Katarina Zarnik** iz Komende. Nagrajencem čestitamo!

Izžrebani nagrajenci, nagradne križanke **VESELICA V BESNICI**, ki je bila objavljena v časopisu Gorenjski glas v torek, 22. maja 2018, z geslom POZDRAVI IZ SONČNE BESNICE, so: 1. nagrado, porcijo čevapčičev na gasilski veselici v Besnici 2. 6. za 2 osebi + 2 pijači, prejme **Vid Fabjan** z Blejske Dobrave, 2. nagrado, porcijo čevapčičev na gasilski veselici v Besnici 2. 6. za 2 osebi, prejme **Silvo Štih** iz Poljan in 3. nagrado, porcijo čevapčičev na gasilski veselici v Besnici 2. 6. za 1 osebo, prejme **Alenka Pipan** iz Kranja. Nagrajencem iskreno čestitamo.

Nagrajenci nagradne križanke MARIJA PREČISTA, VSEH MILOSTI VIR, ki je bila objavljena v časopisu Gorenjski glas v petek, 18. maja 2018, z geslom MARIJA PREČISTA MILOSTI VIR, so: 1. in 2. nagrado, paket spominkov, prejmeta **Boris Pertot** iz Kranja in **Tilka Šenk** iz Kranja, 3. nagrado, družinsko vstopnico za Muzej jaslic Brezje, pa prejme **Simona Jeler** z Golnika. Nagrajencem iskreno čestitamo.

MALI OGLASI

T: 201 42 47, F: 201 42 13
E: malioglasi@g-glas.si

Male oglase sprejemamo:
za objavo v petek do srede do 14. ure in za objavo v torek do petka do 14. ure!

Delovni čas:
ponedeljek, torek, četrtek, petek neprekinjeno od 7. do 15. ure, sreda od 7. do 16. ure, sobote, nedelje in prazniki zaprto.

NEPREMIČNINE

STANOVANJA

NAJAMEM

GARSONJERO ali 1-sobno stanovanje, v pritličju ali bloku z dvigalom, Kranj z okolico, tel.: 059/016-701 18001745

POSESTI

PRODAM

PARCELO, 1.600 m², s sadovnjakom, vrtom, gozdom, in leseno vikend hišico, v bližini Trstenika, tel.: 041/589-059 18001808

K3 KERN d.o.o.
NEPREMIČNINE
GSM 051/320 700
Oldhamska cesta 12, 4000 Kranj
T: 04/202 13 53, E: info@k3-kern.si
www.k3-kern.si

ZAZIDLJIVO parcelo na Kokrici, 600 m², tel.: 051/370-801 18001815

ZAZIDLJIVO parcelo v Poljanski dolini, sončna lega, z lepim razgledom, asfalt do parcele, šifra: POLJANSKA DOLINA 18001835

KUPIM

MAJHNO zazidljivo parcelo – Radovljica, Bled, Žirovnica z okolico, tel.: 031/489-477 18001834

domplan
Domplan, d. d., Bleiweisova 14, 4000 Kranj
T: 04/20 68 773, **F:** 04/20 68 701
M: 030 641 621, **I:** www.domplan.si
E: domplan@domplan.si
V zadovoljstvo naših strank upravljamo zanesljive in varne storitve posredovanja v prometu z nepremičninami.
Obiščite nas na naši spletni strani:
www.domplan.si

Radio Triglav®
Radio Triglav Jesenice, d.o.o., Trg Toneta Čufarja 4, 4270 Jesenice
Gorenjska 96 MHz
RADIO ZA RADOVEDNE

Cena posamezne knjige je 49 EUR + poštnina
Knjigi lahko kupite na Gorenjskem glasu, Bleiweisova cesta 4 v Kranju, ju naročite po tel. št.: 04/201 42 41 ali na: narocnine@g-glas.si.
Če jo naročite po pošti, se poštnina zaračuna po ceniku Pošte Slovenije.
www.gorenjskiglas.si
Gorenjski Glas

fesst
FESST, d. o. o., nepremičninska družba,
Koroška c 2, Kranj,
Telefon: 236 73 73
Faks: 236 73 70
E-pošta: info@fesst.si
Internet: www.fesst.si

POSLOVNI PROSTORI

ODDAM

NA dvorišču ograjene hiše na Sp. Brniku, ob cesti, oddam pokrit parkirni prostor, 200 m², tel.: 041/816-528 18001817

MOTORNA VOZILA

AVTOMOBILI

PRODAM

CHEVROLET Aveo limuzina, avtomatik, 1.4 LT, 98.000 km, vinjeta, 6.300 EUR, tel.: 041/474-438 18001810

CITROËN Berlingo multispace, letnik 2011, 1. lastnik, 100.000 km, tel.: 04/25-21-591, zvečer 18001818

PEUGEOT 207 1.4, letnik 2006, 94.000 km, izredno lepo ohranjen, tel.: 031/341-379 18001806

VW Golf 1.4, bencin, let. 2001, 158.000 km, reg. 5/2019, 3 vrata, servo, kot nov, rdeč, 920 EUR, tel.: 040/285-748 18001822

KARAMBOLIRANA VOZILA

KUPIM

KARAMBOLIRANO vozilo ali vozilo v okvari, od let. 2000 dalje. Ugrica Blaž, s.p., Drulovka 38, Kranj, tel.: 041/349-857 18001429

ODKUPIMO karambolirana vozila, vozila v okvari, slabše ohranjena in nevozna, poceni avtovleka po celi Sloveniji, Grega Meze, s.p., Čopova 1, Lesce, tel.: 040/629-675 18001805

GRADBENI MATERIAL

PRODAM

2 M³ suhih plohov debeline 5 cm in 0,5 m³ desk debeline 3 cm, tel.: 04/53-38-421 18001824

3 METRE suhih plohov in 2 m colaric, tel.: 031/475-042 18001838

STAVBNO POHIŠTVO

PRODAM

KOVINSKA vrata, še nevgrajena, šir. 130, višina 200 + podboj, tel.: 041/229-159 18001840

KURIVO

PRODAM

DRVA, metrska ali razžagana, možnost dostave, tel.: 041/718-019 18001799

BOROVČEVA drva, bukova, mešana, tel.: 031/826-621 18001604

STANOVANJSKA OPREMA

POHIŠTVO

PODARIM

KAVČ – trosed, tel.: 051/340-080 18001825

ŠPORT, REKREACIJA

PRODAM

SKAKALNE smuči s podpisi vseh reprezentantov, tel.: 040/239-365 18001823

TEHNIKA

PODARIM

PRENOSNI računalnik, še dobro ohranjen, Železniki, tel.: 031/753-125 18001826

TURIZEM

ODDAM

V VRBOSKI pri Jelsi na Hvaru – apartma za 4–6 oseb, ob borovcih, ograjeno, tuš, tel.: 00385/917-805-414, Vera 18001846

V ZAMBRATIJI pri Umagu oddam pritličje hiše, 100 m², z vrtom, 200 m od morja, tel.: 031/528-280 18001809

UMETNINE, NAKIT

PRODAM

V BAKER klepanega velikega divjega petelina, v naravni velikosti, tel.: 04/53-18-664 18001819

STARINE

KUPIM

STARINE: mizarski ponk, skrinje, razglednice, kovance in drobnarije, tel.: 051/258-936 18001803

OTROŠKA OPREMA

PRODAM

ZLOŽLJIV otroški voziček, kolo Mini Miška, od 2 do 4 let, jahača za avto, v komletu za 50 EUR, tel.: 040/389-518 18001821

ŽIVALI IN RASTLINE

PODARIM

ČRNO-BELEGA psička, starega 5 mesecev, tel.: 041/316-617 18001843

KMETIJSKI STROJI

PRODAM

DOBRO ohranjeno slamoreznico Klas, tel.: 068/150-021 18001827

KULTIVATOR Honda 600, s priključki, prikolico za avto, pomivalni stroj Bosch v okvari, tel.: 070/334-477 18001820

OBRAČALNIK Favorit 220, krožne grablje Star 330 in rotacijsko kosilnico Sip 165, tel.: 041/840-724 18001807

KUPIM

TRAKTOR, lahko je Deutz, IMT, Ursus, Zetor, TV ali podobno, tel.: 041/235-349 18001830

PRIDELKI

PRODAM

ČEŠNJE, Zabukovje 2, Kranj, tel.: 041/223-797 18001841

NOVO V KRANJU
TERMOTEHNIKA®
Trgovina z inštalacijskim materialom
Mirka Vadnova 1, Kranj, tel.: 04 29 27 100
Odpiralni čas: pon.-pet. od 7-15 ure, sob. zaprto
Ogrevanje • Vodovod
Kopalniška oprema
TERMOTEHNIKA D.O.O., PODTRŠKO GORO 83, NOVO MESTO

PODARIM

300 KG krmnega krompirja, tel.: 041/316-617 18001842

VZREJNE ŽIVALI

PRODAM

10 DNI staro teličko simentalko, tel.: 041/377-102 18001833

ČB bikca, starega pol leta, tel.: 041/416-241 18001839

JAGNJETA, težka od 20 do 40 kg, za zakol ali pleme, tel.: 041/566-429 18001845

JARKICE, 22-tedenske, že nesejo. Cepljene proti osmim boleznim, iz lastne vzreje. Brezplačna dostava. Kmetija Šraj, Robert Šraj, Čadramska vas 19, Poljčane, tel.: 031/751-675 18001787

KOKOŠ s 6 piščanci – koklja in mesec dni stare piščance nesnic, tel.: 041/632-881 18001812

KOKOŠI za zakol ali za nadaljno rejo, cena 0,50 EUR/kos. Oman, Zminec 12, tel.: 041/725-850 18001791

MLEČNE koze z mladiči ali brez. Sprejemam naročila za kozje mleko, tel.: 041/632-881 18001814

NAJVEČJI ODKUPOVALEC živine za Avstrijo - Kogler. Plačilo v 3 dneh – nove višje cene, eko plus. Kogler Franz A. d.o.o., Parmova 53, Ljubljana, tel.: 064/130-081 18001797

NESNICE rjave, grahaste, črne pred nesnostjo, brezplačna dostava na dom po celotni Sloveniji, Vzreja nesnic Tibaot Svatina Vanja, Babinci 49, 9240 Ljutomer, tel.: 02/58-21-401 18000644

PREPELICE – že začenjajo nesti, v naravni barvi, tel.: 041/632-881 18001813

TELIČKO simentalko, staro 2 meseca, tel.: 031/467-007 18001836

KUPIM

KRAVO s teletom, tel.: 031/410-418 18001844

OSTALO

KUPIM

STEBRE od kozolca, tel.: 041/831-058 18001811

ZAPOSLITVE (m/ž)

NUDIM

DELO dobi kuhinjska pomočnica in oseba za delo v strežbi. Nedelje prosto. Gostilna pri Slavki, Viktor Marinšek, s.p., Podbrezje 36, Naklo, tel.: 041/740-691 18001788

ZAPOSLIM voznika kategorije C. Samo Slovenija. Razvoz Ljubljana – po Gorenjski. Danilo Lipar, s.p., Lahovče 77, Cerklje, tel.: 041/618-417 18001829

ZAPOSLIMO voznika kamiona enodnevnih prevozov po Sloveniji, izpit kategorije C (zaželena kat. E). Agro Mobil, d.o.o., Letališka 37, Šenčur. Prijave na 041/698-385, g. Boštjan Bertoncelj, tel.: bostjan.bertoncelj@agromobil.si 18001740

ZAPOSLIMO voznika kategorije E. Vožnja vlačilca po EU. Agro Mobil, d.o.o., Letališka 37, Šenčur. Prijave na 041/698-385, g. Boštjan Bertoncelj, bostjan.bertoncelj@agromobil.si 18001761

ZAPOSLIMO voznika tovornega vozila z dvigalom (kategoriji C in E). Prednost imajo kandidati iz okolice Komenda. Prijave pošljite na: zaposlitev@komteks.si. Komteks, d.o.o., Loka 119, 4290 Tržič 18001790

ZAPOSLIMO 2 voznika kategorije C in E, z izkušnjami v mednarodnem prometu. Nudimo dobro plačilo in urejene delovne pogoje. Štempihar, d.o.o., Poslovna cona A12, Šenčur. Prošnje pošljite na slavko@stempihar-trans.si, tel.: 041/484-041 18001831

ZAPOSLIMO sodelavca v pralnici in servisu tovornih vozil. Zaželen izpit kategorij C in E ter osnovno znanje dela z računalnikom. Štempihar, d.o.o., Poslovna cona A12, Šenčur. Prošnje pošljite na slavko@stempihar-trans.si, tel.: 041/484-041 18001832

STORITVE

NUDIM

SENČILA ASTERIKS, d.o.o., Cesta na Loko 2, 4290 Tržič, tel.: 59-55-170, 041/733-709; žaluzije, roloji, rolete, lamelne zavese, plise zavese, komarniki, markize, www.asteriks.net 18001800

ADAPTACIJE vsa gradbena dela, notranje omete, strojne omete, fasade, adaptacije, tlakovanje dvorišča, ograje, kamnite škarpe in dimnike, kvalitetno, hitro in poceni. SGP Beni, d. o. o., Struževo 7, Kranj, tel.: 041/561-838 18001533

ADAPTACIJE od temelja do strehe, omete, fasade, kamnite škarpe, tlakovanje dvorišč, tudi manjša gradbena dela – z vašim ali našim materialom, Gradton, d.o.o., Valjavčeva ulica 8, Kranj, 041/222-741, www.gradton.si 18001802

BARVANJE napuščev in fasad do višine 25 m, z lastnimi dvigali – možna izposoja, ugodno. Nudimo tudi vsa slikopleskarska dela. Sandi Ferlan, s.p., C. talcev 14, Kranj, tel.: 041/682-166 18001828

BELJENJE, sanacija plesni, glajenje in brušenje sten, dekorativni ometi in opleski, barvanje napuščev in fasad vam nudi Pavec Ivan, s. p., Podbrezje 179, Naklo, tel.: 031/392-909 18001522

FLORJANI, d.o.o., C. na Brdo 33, Kranj izvaja vsa gradbena dela od temeljev do strehe, adaptacije, omete, omete fasad, kamnite škarpe, tlakovanje dvorišč, tel.: 041/557-871 18001801

SANACIJA dimnikov z nerjavečimi tuljavami, vrtanje, zidava in popravila, nudimo dimne obrobe in kape. Cvetko Rajko, s.p., Brezje pri Dobu 4a, Dob, tel.: 051/828-419 18001482

SANACIJE, obnove dimnikov z inox cevmi, povrtavanje, rušenje, pozidava, montažni dimniki, dimniške kape. Garancija 10 let. Aleš Avsenek, d.o.o., Kranjska 2, Radovljica, tel.: 041/229-246 18001446

TESNJENJE OKEN IN VRAT, uvožena tesnila, do 30 % prihranka pri ogrevanju. Prepiha in prahu ni več! Zmanjšan hrup, 10 let garancije. Samo Kališnik, s.p., Velika Lašna 45, Kamnik, tel.: 031/720-141 18001798

ZASEBNI STIKI

ŽENITNE ponudbe za iskrene ljudi zrelih ter starejših let. http://www.zau.si, tel.: 031/836-378 18001804

RAZNO

PRODAM

GORSKO kolo, slike, razglednice, tel.: 040/705-145 18001816

ZELO ugodno prodam trofazni cirkular, tel.: 031/850-536 18001837

GG naročnine
E-POŠTA: narocnine@g-glas.si
TELEFON: 04 201 42 41
www.gorenjskiglas.si

LOTO

Rezultati 43. kroga – 30. maja 2018
5, 11, 13, 15, 19, 32, 36 in 3

Loto PLUS: **1, 11, 15, 25, 34, 35, 37 in 33**
Lotko: **2 3 9 7 4 0**

Sklad 44. kroga za Sedmico: **2.560.000 EUR**
Sklad 44. kroga za PLUS: **130.000 EUR**
Sklad 44. kroga za Lotka: **410.000 EUR**

Solza, žalost, bolečina
te zbudila ni,
a ostala je tišina,
ki močno boli.
(T. Pavček)

ZAHVALA

Ob boleči izgubi naše drage mame, babice in prababice

MARTE UŠENIČNIK

se iskreno zahvaljujemo vsem sorodnikom, prijateljem, sosedom in znancem ter bivšim sodelavcem podjetja Peko za izrečena sožalja in podarjene sveče. Zahvaljujemo se dr. Alici Kikel, zdravstvenemu osebju SB Jesenice in dr. Špeli Pretnar. Zahvala gre tudi župniku g. Ivu Kožuhu za lepo opravljen pogrebni obred, pogrebni službi, pevcem skupine Ultima za lepo zapete žalostinke in trobentaču Aljažu Pogačniku. Zahvaljujemo se sodelavcem podjetja Pirnar in Hartchrom Rendulič za poklonjeno cvetje, sveče in izrečena sožalja. Hvala vsem, ki ste jo pospremili na njeni zadnji poti.

Žalujoči vsi njeni

Radio Sora
Vedno blizu. 91.1 / 89.8 / 96.3
RADIO SORA, D.O.O., KAPUCINSKI TRG 4, ŠKOFJA LOKA

GG naročnine
E-POŠTA: narocnine@g-glas.si
TELEFON: 04 201 42 41
www.gorenjskiglas.si

ZAHVALA

Kogar imaš rad,
nikoli ne umre.
Le daleč, daleč je ...

V 87. letu se je od nas poslovil dragi mož, oče, dedi, pradedek, brat in stric

Stane Grašič

Zahvaljujemo se sorodnikom, prijateljem, sosedom in znancem za izrečena sožalja, darovano cvetje in sveče. Hvala g. župniku za pogrebni obred ter prijateljem in nečakoma za glasbo, ki ga je pospremila na njegovi zadnji poti.

Vsi njegovi
Golnik, maj 2018

ZAHVALA

Ob slovesu naše mame, stare mame, tašče in tete

Angele Šimnovec

po domače Gabrove mame

se iskreno zahvaljujemo sorodnikom, prijateljem, sosedom in sodelavcem za izrečena sožalja, poklonjeno cvetje in sveče. Zahvala gre gospodu kaplanu Gašperju Mauku za lepo opravljen obred. Zahvaljujemo se tudi negovalkam iz DSO Taber za vso pomoč pri negi na domu. Hvala vsem, ki ste jo pospremili na njeni zadnji poti.

Vsi njeni
Cerklje, maj 2018

ZAHVALA

Ob slovesu naše drage žene, mame, tašče in stare mame

Marinke Kosec

iz Cerkelj na Gorenjskem

ki je v 70. letu po hudi bolezni dotrpela za večnost, se iz srca zahvaljujemo vsem, ki ste jo imeli radi in jo še posebej spremljali v zadnjih tednih. Hvala zdravstvenemu osebju za strokovno pomoč in bližino ter sorodnikom, sosedom, sodelavcem in prijateljem za vse obiske, bodrilne besede, dobre misli in molitve v času bolezni. Iskrena hvala bolniškemu župniku za poslednje zakramente. Hvala vsem zborom, ki ste z ganljivimi pesmimi pobožali duše žalujočih. Zahvaljujemo se pogrebni službi ter g. župniku, domačim pevcem, inštrumentalistom in kvartetu Grm za čudovit pogrebni obred, posebej še ge. Ivanki Stare za sočutne besede slovesa. Hvaležni smo za vse izrečene in napisane besede sožalja, sveče, cvetje, darove in pomoč ter za vse številne izraze vaše bližine. Vsem, ki ste jo v velikem številu pospremili na zadnji poti, še enkrat iskrena hvala.

Vsi njeni
Cerklje, 18. maja 2018

ZAHVALA

Vsaka mama je prava mama,
dana za srečo in na veselje.
Prava. In ena sama.
Za vse življenje.
(Tone Pavček)

V četrtek, 24. maja 2018, smo se poslovili od naše drage

Francke Dolenec

12. 11. 1919–19. 5. 2018

Iskrena hvala sorodnikom, sosedom, krajanom in prijateljem za spremstvo na zadnji poti. Posebno se zahvaljujemo dr. Arnejškovi, dr. Lopuhovi in ostalim zdravstvenim delavcem za pomoč med boleznijo. Hvala pevcem in tovarišu Ladu za poslovilni govor. Posebna zahvala pa velja srčnim sosedam Barbari, Anici in Betki za vse lepe trenutke, ki so jih poklonile mami.

Sin Jože z Mojco ter Jani, Urška in Andrej z družinami
Stražišče, 24. maja 2018

ZAHVALA

V 85. letu nas je za vedno zapustila naša draga mama

Kristina Lipovšek

iz Hrastja pri Kranju

Iskreno se zahvaljujemo vsem sorodnikom, sosedom in znancem za izrečeno sožalje, cvetje, sveče in darove za sv. maše. Prav tako se zahvaljujemo g. župniku in g. kanoniku za lepo opravljen pogrebni obred. Zahvala tudi patronažni sestri Mateji in vsem, ki ste nam bili v težkih trenutkih v oporo.

Žalujoči domači

ZAHVALA

Ob boleči izgubi naše drage žene, mame, stare mame, sestre, sestrične

Ivane Peterlin

roj. Pogačar, 17. 5. 1952–18. 5. 2018

se iskreno zahvaljujemo vsem sorodnikom, prijateljem, znancem, sosedom za izrečena sožalja, stiske rok, podarjene sveče in sv. maše. Zahvala velja Domu starejših občanov Preddvor, g. duhovniku Lucijanu Potočniku, pogrebni službi Jerič, ge. Ivanki Stare za ganljiv govor pri grobu. Zahvala velja domačim cerkvenim pevcem, še posebej pevovodji Mateji Stare, ter sosedom za lep sprevod in lepo sodelovanje pri obredu. Hvala vsem, ki ste našo Ivanko v tako velikem številu pospremili na zadnjo pot. Vsem imenovanim in neimenovanim najlepša hvala.

Žalujoči vsi njeni
Sp. Brnik, v maju

ZAHVALA

V 91. letu starosti me je zapustila draga mami

Marija Katrašnik

iz Bohinjske Bistrice

Iskreno se zahvaljujem sorodnikom, znancem za izrečena sožalja, darovano cvetje, sosedom za izrečena sožalja, sveče in denarno pomoč in vsem, ki ste ji pomagali ob bolezni. Zahvala Zavodu sv. Martina. Zahvaljujem se Domu upokojencev Bohinjska Bistrica za pisno sožalje, sveče, Zvezi združenj borcev za sožalje ter medicinskemu osebju zdravstvenega doma. Posebna zahvala župnikoma g. Jožetu Klunu in g. Janezu Burji za prelep obred, pevcem in pogrebni službi Navček. Hvala vsem, ki ste drago mamo pospremili na njeni zadnji poti.

Žalujoča hči Majda

ZAHVALA

Kako srčno si ti želela,
da še med nami bi živela.
Je konec trpljenja, dela in skrbi,
miru ti Bog naj podari.

Ob prehodu iz zemeljskega v večno življenje naše drage mame, tašče, stare mame, prababice, sestre in tete

Marije Potočnik

roj. Ropret, Balohove mame z Luž

Vsem sorodnikom, sosedom, znancem in prijateljem se zahvaljujemo za izrečena ustna in pisna sožalja, za stiske rok, spodbudne besede, žalne sveče in mašne darove. Hvala duhovnikoma g. kaplanu Gašperju Mauku in g. župniku Cirilu Isteniču za duhovno spremstvo in občuteno darovano pogrebno mašo. Posebna zahvala velja vsem duhovnikom, ki ste jo obiskovali na domu in ji prinašali duhovno hrano. Hvala pevcem iz Predoselj za lepo petje, pogrebni službi Navček – g. Andreju Zormanu. Hvala govornikoma Mirku Poličarju in Andreji Zupan za božajoče poudarke iz njenega življenja in dela, mamini nečakinji Ljubici Zupan za vse molitve, upokojenemu dr. Borutu Beleharju za dolgoletno zdravljenje, medicinski sestri Bernardi Pirnar, sedanjemu zdravniku ZD Cerklje dr. Blažu Makovcu in patronažni sestri Barbari Jerala za zdravstveno oskrbo in spodbudo. Hvala Marijinim častilcem z Luž za vsa pretekla srečanja v adventu in ob slovesu. Hvala gospe Anici Rozman, ki je našo mamo pogosto obiskovala ter ji nudila podporo in pomoč. Hvala sodelavcem in učencem OŠ Šenčur in bivšim sodelavcem in dijakom Gimnazije Škofja Loka. Hvala pevkam jutranjega nedeljskega zbora in zborovodkinji Mateji Golorej za ubrano petje v vežici. Hvala prelatu g. Antonu Slabetu za občuteno molitev rožnega venca.
Še enkrat iskrena in prisrčna zahvala vsem imenovanim in neimenovanim, ki ste s svojimi darovi, molitvami, spodbudnimi besedami, dejanji in prisotnostjo ob slovesu počastili mamin spomin. Hvala, ker ste jo imeli radi. Naj bo njena dobrota za vedno zapisana v naših srcih.

Žalujoči: hčerke Marinka, Dragica in Mateja z družinami, vnuki in pravnuki, sestra Ivanka in brat Ivan z družinama

Anketa

Boste šli na volišča?

Aleš Senožetnik

Predvolilna kampanja se počasi izteka. Mimoidoče smo povprašali, ali se nameravajo udeležiti nedeljskih parlamentarnih volitev in kako ocenjujejo soočenja kandidatov.

Foto: Tina Dokl

Agata Milutinovič, Kranj:

»Vedno grem na volitve in tudi letos bom šla. Predvolilna kampanja ni bila nič posebnega, od kandidatov sem več pričakovala. A obljube so samo obljube, potem pa po navadi ni nič.«

Zvone Oblak, Kranj:

»Seveda bom šel na volitve. Predvolilnih soočenj pa nisem spremljal, saj so kandidati že s tviti veliko povedali. Odločil se bom zlahka, saj imam starih pravljičarjev dovolj.«

Jana Aljančič, Podbrezje:

»Volitev se sicer ne udeležujem redno, a tokrat se jih bom, čeprav zaradi tega ne bo nič bolje. Glede kampanje pa mislim, da gre samo za obljube in da tudi po volitvah ne bo kaj dosti drugače.«

Denis Guzelj, Kranj:

»Volitev se navadno ne udeležujem, tudi tokrat ne bom šel volit. Sem pa ravno zadnjič spremljal eno od soočenj, a so me bolj kot mnenje politikov zanimali pogledi gospodarstvenikov.«

Valentin Pivk, Kranj:

»Volitev se bom udeležil. Če poslušaš kandidate na soočenjih, nam bo tako lepo po volitvah, da bo veselje. Če bo vsaj pet odstotkov obljub izpolnjenih, bo veliko.«

Rešujejo bohinjsko bukev

Občina Bohinj skuša v sodelovanju s podjetjem BGA SI z dodatnimi ukrepi na koreninah zaustaviti propadanje enega najbolj prepoznavnih dreves v Bohinju. Prvi rezultati jih navdajajo z optimizmom.

Andraž Sodja

Ribčev Laz – Potem ko smo že lani poročali o obsežni škodi, ki so jo na slavni bukvi na Veglju ob Bohinjskem jezeru pustili številni nevestni obiskovalci, ki so v njeno lubje vrezovali različne simbole in napise, se je Občina Bohinj odločila za nove ukrepe, namenjene rešitvi tega prepoznavnega drevesa. Po obsežnem obrezovanju suhih vej so strokovnjaki podjetja BGA SI po pojasnilih predstavnika Janeza Mlakarja odkrili koreninski sistem bukve in ga premazali s posebnim organskim gnojilom. Nato so korenine prekrili in spodnji del debla tudi obvezali in zakrili. Prvi znaki so spodbudni, saj se je bukev že delno obrasla in ozelenela, kar daje upanje, da bo preživela. Več bo jasno prihodnji mesec, ko bodo preverili, kako uspešni so bili. Po optimističnih napovedih bodo rezultati vidni že jeseni, za polno okrevanje okoli osemdeset let stare bukve, katere slavo je v svet ponesla fotografija Toma Jeseničnika, pa bodo potrebna leta. Po uspešnem zdravljenju bodo namreč na vrsto prišli arboristi, ki bodo drevo z obrezovanjem poskušali približati nekdanji podobi.

V Bohinju ob tem pozivajo obiskovalce, naj bukve dodatno ne obremenjujejo, naj se izogibajo hoji po novo nasuti zemlji, ki prekriva korenine, predvsem pa naj ne delajo škode na drevesih z vrezovanjem simbolov v lubje, saj lahko povzročijo nepopravljivo škodo.

Glavnino krivde za propadanje drevesa so obiskovalci, o tem priča pogled na globoke vreznine v lubju. Zaradi tega je skorja začela propadati in drevo odmirati, na spodnjem delu debla je nastala velika luknja, v kateri so se naselili tudi glive in paraziti. Zaradi hoje okoli bukve so se naredile tudi rane na površinskih koreninah. Bohinjski župan Franc Kramar je ob tem spomnil, da je bilo drevo pred dvema desetletjema že odpisano, pa so mu Bohinjci podelili drugo možnost, saj je ležalo v jezeru zaradi spodjedanja obale. Obalo so tedaj rekonstruirali in drevo z vrvmi postavili nazaj, zato župan verjame, da bo bukev tudi tokrat preživela. »Bukev ima svojo zgodovino in svojo vlogo pri promociji Bohinja. Verjamem, da veliko ljudi misli, da ji ni pomoči, a tukaj bi nastala velika praznina, saj takšno drevo raste pol stoletja. Zato smo se odločili, da poskusimo vse, da jo ohranimo in da bo šla v svet tudi kot primer dobre prakse.«

Egi Gašperšič je častni občan

Radovljiški občinski svet je v sredo skladatelju in zborovodji Egidiju Gašperšiču podelil naziv častnega občana občine Radovljica.

Marjana Ahačič

Radovljica – Naziv je Egi Gašperšič prejel za svoje delovanje na glasbenem in izobraževalnem področju ter prispevek v lokalni skupnosti, s katerim je pomembno prispeval k ugledu občine Radovljica in Slovenije.

Egidij Gašperšič je pevski pedagog, skladatelj, zborovodja, organist, raziskovalec glasbenega izročila Slovencev doma in v zamejstvu, avtor in urednik glasbenih monografij ter drugih izdaj, zgodovinar in kronist. Več kot trideset let je bil ravnatelj Glasbene šole Radovljica. Pol stoletja je soorganizator in strokovni vodja glasbenih dogodkov v občini, kot so pevske revije, koncerti in festivali.

Foto: Tina Dokl

Egi Gašperšič je postal častni občan Radovljice.

Podelitev naziva so predlagali KS Kropa, KUD Kropa, Kovaški muzej, KUD Podnart, KUD Kamna Gorica, KS Podnart, KS Brezje, KS Kamna Gorica, Glasbena šola Radovljica, Frančiškanski samostan Brezje in KUD Hiša Kamna.

Začeli gradnjo optičnega omrežja v Tržiču

Ljubljana – Družba T-2 je v minulih dneh na območju Tržiča začela gradnjo lastnega optičnega telekomunikacijskega omrežja. Prvi uporabniki bodo na omrežje lahko priklopljeni že konec letošnjega leta. V prvi fazi bo gradnja potekala na Cankarjevi cesti, Kosarski ulici, Cerkveni ulici, Šolski ulici in Partizanski ulici. V nadaljevanju se bodo dela razširila še na preostala območja Tržiča, vključno z Balosom, Paradižem, Kovaško ulico, Blejsko cesto, Koroško cesto, Trgom svobode, Ravnami in Podljubeljem. Priklopi obstoječih in novih uporabnikov storitev T-2 na optično omrežje bodo potekali fazno, glede na dokončana dela. Z dokončanjem izgradnje celotnega optičnega omrežja bo dobrih 1.500 prebivalcev Tržiča dobilo možnost uporabe storitev T-2.

vremenska napoved

Danes, jutri in v nedeljo bo spremenljivo oblačno in nestanovitno vreme. Dopoldne bo večinoma suho, sredi dneva in popoldne pa bodo nastajale nevihte, ki jih bo najmanj jutri.

Agencija RS za okolje, Urad za meteorologijo
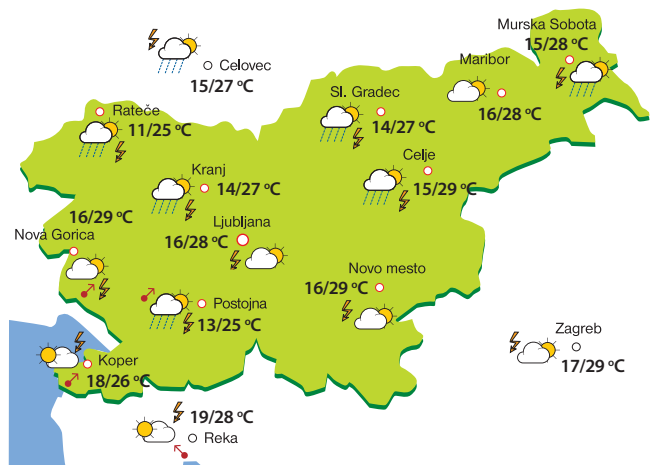
PETEK	SOBOTA	NEDELJA
13/27 °C	14/27 °C	14/26 °C