71 let | Gorenjski časnik od leta 1947
Prvi predhodnik tednika Gorenjec leta 1900

# Gorenjski Glas

PETEK, 23. februarja 2018

Leto LXXI, št. 16, cena 1,85 EUR | Odgovorna urednica: Marija Volčjak | Časopis izhaja ob torkih in petkih | info@g-glas.si | www.gorenjskiglas.si

# Žiga Jeglič je bil na testu pozitiven

Olimpijske igre se bodo zaključile v nedeljo, v naši olimpijski odpravi pa je poleg nekaterih odličnih nastopov športnikov veliko pozornosti vzbudil pozitiven vzorec hokejista Žige Jegliča.

Vilma Stanovnik

**Kranj –** Naši hokejisti, ki so se v soboto po kazenskih strelih, ko je odločilni gol zabil prav Žiga Jeglič, veselili zmage nad Slovaki, so torkovo tekmo začeli brez napadalca iz Podbrezij. Mednarodni olimpijski komite je namreč naši odpravi poslal obvestilo o kršenju protidopinških pravil, zapisali pa so, da je bil rezultat testiranja vzorca A pozitiven. Mednarodni olimpijski komite je sprožil nadaljnje postopke. Kljub temu da končni rezultati še niso znani, Žiga Jeglič ni igral proti Norveški, naši hokejisti pa so tekmo po podaljšku izgubili in zaključili nastope na letošnjih olimpijskih igrah.

»Testiran sem bil 6. februarja, rezultat testiranja pa je pokazal prisotnost fenoterola v urinu, ki se skriva v Berodualu, zdravilu za določene bolezni spodnjih dihal. Omenjeno zdravilo jemljem zaradi astme po nasvetu zdravnika. Zdravilo mi je bilo predpisano po testiranjih med težavami z dihanjem na Slovaškem leta 2017. Žal sem ga pozabil prijaviti kot terapevtsko izjemo. Spregledal sem razliko med primerljivimi zdravili, ki so dovoljena, kar bi mi dovoljevalo njegovo uporabo ob pojavu težav z dihanjem tudi v času olimpijskih iger. Zaradi svoje malomarnosti se vsem prizadetim opravičujem in sprejemam nadaljnje protidopinške postopke,« je v izjavi zapisal Žiga Jeglič.

Kljub porazu z 2 : 1 po podaljšku z Norvežani je naša hokejska reprezentanca v Pjongčangu navdušila z odličnimi predstavami in dvema zmagama.

8. stran

**Zaradi kršenja protidopinških pravil je bil hokejist Žiga Jeglič iz Podbrezij te dni v središču pozornosti.** / Foto: Gorazd Kavčič

# Peko po novem v rokah Alpine

Podjetje Alpina je na torkovi javni dražbi v Celju kupilo zaščiteno blagovno znamko Peko ter kopita in sekalne nože nekdanjega proizvajalca Peka, kar jim bo omogočilo oživitev omenjene blagovne znamke.

Mateja Rant

**Žiri –** V že petem poskusu prodaje so vendarle našli novega lastnika za blagovno znamko Peko. Za sto tisoč evrov jo je kupilo žirovsko podjetje Alpina. Kot poudarjajo v Alpini, jim bo tako uspelo ohraniti najstarejšo slovensko obutveno blagovno znamko, ki je več desetletij veljala za največjo konkurenco Alpini.

Novi lastniki pričakujejo, da jim bo blagovna znamka Peko, ki je dobro uveljavljena v Sloveniji in na trgih bivše Jugoslavije, omogočila razvoj maloprodajne mreže na omenjenih trgih.

6. stran

**V prostorih nekdanje blagovnice Globus v teh dneh poteka razprodaja čevljev, kupljenih v različnih stečajih, med njimi tudi Pekovih.** / Foto: Tina Dokl

# Telekomu grozi plačilo odškodnine

Ker je Telekom Slovenije zlorabljal prevladujoč položaj na trgu, mu po izračunih T-2 grozi plačilo 261 milijonov evrov odškodnine.

Cveto Zaplotnik

**Kranj –** Agencija za varstvo konkurence je že septembra 2008 zoper podjetje Telekom Slovenije začela postopek zaradi suma kršitve zlorabe prevladujočega položaja na trgu, pri tem pa je preiskovala tudi ravnanja, ki jih družbi v pravdnem postopku očita telekomunikacijska družba T-2. Pred tremi leti je agencija izdala odločbo, s katero je odločila, da je Telekom Slovenije zlorabljal prevladujoč položaj na trgu, in sicer tudi glede kršitev, ki jih očita družba T-2.

9. stran

Prilogi:
**kranjske novice**
**jeseniške novice**

**AKTUALNO**

**V nedeljo prihaja hud mraz**

Od nedelje dalje nas bo pošteno zeblo. V Kranju bo verjetno najbolj mraz v torek, sredo in morda tudi četrtek, pričakujemo lahko blizu minus petnajst stopinj Celzija. Ponekod se zna ob jasni noči ohladiti tudi pod -25 stopinj. 3

**EKONOMIJA**

**Zaradi civilne iniciative ustavili investicijo**

Avstrijski Hasslacher, ki je večinski lastnik družbe Lip Bohinj, je zaradi delovanja civilne iniciative ustavil desetmilijonsko investicijo v posodobitev proizvodnje. Modernizacija je nujna, opozarja direktor Alojz Burja. 9

**KMETIJSTVO**

**Začenja se nova subvencijska kampanja**

V ponedeljek, 26. februarja, se bo začela letošnja kampanja izpolnjevanja in oddaje zbirnih vlog za neposredna in druga kmetijska plačila. Na Gorenjskem bo kmetom pri tem pomagalo štirinajst kmetijskih svetovalcev. 10

**GG+**

**Zlata jama za Cerklje**

Smučišče na Krvavcu letos beleži šestdeseto leto delovanja. Leta 1958 je namreč začela obratovati žičnica do Gospince, ki jo je pomagal oblikovati inženir Stanko Bloudek. Prva sta se z njo peljala tedaj ugledna politika Edvard Kardelj in Franc Leskošek. 20

**VREME**

*Danes bo oblačno, občasno bo snežilo. Jutri bo pretežno oblačno. V nedeljo bo zmerno do pretežno oblačno, suho in hladneje.*

-3/0 °C

*jutri: pretežno oblačno*

9 770352 666025

KOTIČEK ZA NAROČNIKE

## Dame izbirajo spet v Gledališču Toneta Čufarja

Po izjemnem odzivu novembra 2017 na željo obiskovalcev predstava Dame izbirajo ponovno prihaja na Jesenice. Ne zamudite odlične komedije Dame izbirajo, navdušenje ženske publike je izjemno. O njeni priljubljenosti priča tudi dejstvo, da je predstava v dveh letih doživela več kot tristo ponovitev. Predstava prinaša neprestano napete situacije, smeh do solz ter sočne plesne točke, ki začinijo celotno vzdušje. Vrhunec predstave je končna koreografija, kjer se igralci znajdejo pred dejstvom, da se morajo sleči »do nazga«. Predstavo si lahko ogledate ob 20. uri: 16. marca v Ljubljani v Festivalni dvorani, 17. marca na Jesenicah v Gledališču Toneta Čufarja, 18. marca v Mariboru v Festivalni dvorani Lent, 23. marca v Celju v Celjskem domu in 24. marca v Murski Soboti v Gledališču Park. Zagotovite si svojo vstopnico na Eventim.si.

Dvema naročnikoma Gorenjskega glasa, ki bosta pravilno odgovorila na nagradno vprašanje, podarjamo po dve vstopnici. Nagradno vprašanje: Kje bo odigrana predstava na Jesenicah (17. marca)? Odgovor s svojimi podatki pošljite do petka, 2. marca 2018, na naslov: Gorenjski glas, Bleiweisova cesta 4, 4000 Kranj, ali na koticek@g-glas.si.

## Koncert Tanje Zajc Zupan z gosti

Ob dnevu žena vas vabimo na koncert Tanje Zajc Zupan z gosti, ki bo v sredo, 7. marca 2018, ob 19.30 v Gledališču Toneta Čufarja na Jesenicah. Nastopajoči Tanja Zajc Zupan, Daniel Popović, Rok Ferengja, Sten Vrbek in Teja Saksida vam bodo ob dnevu žena poklonili čudovit večer brezčasnih uspešnic, večer nostalgične in evrovizijske glasbe ter duetov. Nekaj posebnega je nastop Tanje in Roka, ki je znan kot pevec in ustanovitelj skupine Rok 'n' Band. Skupaj zvenita čarobno. Ob citrah izvrstno v duetu zvenita tudi Teja in Rok. Daniel pa vas bo spomnil na svoje največje hite in uspešnico Džuli. Višek koncerta bo harmoničen preplet vseh nastopajočih. Večer je ganljiv, poln čustev, nostalgije in presežkov. Vstopnice lahko kupite v Gledališču Toneta Čufarja, na Petrolovih servisih, Eventimovih prodajnih mestih ter v poslovalnicah Pošte Slovenije. Več informacij dobite na tel. 041 250 480. Štirim naročnikom Gorenjskega glasa bomo podarili po eno vstopnico. Nagradno vprašanje: Naštejte goste koncerta Tanje Zajc Zupan. Odgovor s svojimi podatki pošljite do četrtka, 1. marca 2018, na naslov: Gorenjski glas, Bleiweisova cesta 4, 4000 Kranj, ali na koticek@g-glas.si.

# Spodbujati je treba inovativne

Stranka Dobra država je po ustanovitvi lokalnih odborov na Gorenjskem v Tržiču pripravila javni pogovor o perspektivah Gorenjske, pri čemer so ugotavljali, da Gorenjska, podobno kot celotna država, zadnjega obdobja visoke gospodarske rasti ni dovolj izkoristila za povečevanje konkurenčnosti gospodarstva in povečevanje dodane vrednosti.

Mateja Rant

**Tržič –** Zbirokratizirano poslovno okolje, pomanjkljive obnove in nadgradnje osnovne prometne infrastrukture, sporni postopki privatizacij velikih gospodarskih sistemov, kot je recimo Gorenjska banka, pa težave turističnih središč, ki se spopadajo s pomanjkanjem razvojnega kapitala in neustrezno lastniško strukturo ter za piko na i podnebnimi spremembami, je le nekaj težav gorenjske regije, ki so jih navedli na pogovornem večeru stranke Dobra država. Te teme po besedah predsednika stranke Bojana Dobovška ne prihajajo v ospredje, ker so gorenjski poslanci po njegovem prepričanju v državnem zboru premalo dejavni.

**O težavah, ki pestijo Gorenjsko, so spregovorili (od leve proti desni) Bojan Dobovšek, Zoran Kus in Goran Novković.**

V razpravi so največ časa posvetili turizmu in izzivom na tem področju, ki jih povzročajo podnebne spremembe. Po Dobovškovih besedah je ključna predvsem odločitev, ali bomo razvijali butični ali masovni turizem. Slednji po njegovem prepričanju vsekakor ni primeren za našo državo. »Turizem mora imeti podlago v lokalnem okolju, da imajo vsi kaj od tega.« Po njegovem bi bilo treba graditi na lokalnih ponudnikih, a pri tem združiti celotno destinacijo. Glavni slovenski pogajalec za področje podnebnih sprememb Zoran Kus je ob tem poudaril nujnost integracije posledic podnebnih sprememb v razvojne, tudi turistične strategije. »Povprečna letna temperatura je v zadnjih tridesetih letih zrasla za več kot 1,5 stopinje, zato se moramo pripraviti na vse več zim brez snega.« Pri tem bi po njegovih besedah morali slediti vzoru sosednje Avstrije, ki se že intenzivno pripravlja na podnebne spremembe, in turizem tudi v zimskih turističnih središčih razvijati v vseh letnih časih. Prav v segmentu zimskega turizma je namreč Gorenjska še posebno občutljiva na podnebne spremembe, zato bo treba v skladu s klimatskimi trendi postaviti vzdržne, ekonomske in trajnostne temelje razvoja te panoge.

Goran Novković, poznavalec lokalnih in nacionalnih gospodarskih razmer, je ob tem opozoril, da bi se morali osredotočiti na turizem z višjo dodano vrednostjo, a kljub temu »ne gre vse staviti na turizem«. Gorenjska je namreč tudi regija z močnim gospodarstvom, tudi velikimi izvoznimi sistemi, ki omogočajo razvoj regije. Pri tem je Goran Novković poudaril pomen intenzivnejšega investiranja, ki je eden glavnih temeljev povečevanja dodane vrednosti in produktivnosti dela, s tem pa tudi prihodkov prebivalcev. Država pa naj s svojimi ukrepi spodbuja predvsem tiste, katerih razvoj temelji na inovacijah, je poudaril. V nadaljevanju so se dotaknili tudi spornih postopkov prodaje Gorenjske banke, saj imamo v tem primeru po Dobovškovem prepričanju tako na strani prodajalcev kot kupca poslovne subjekte z nejasnimi motivi in cilji. Tudi Goran Novković je opozoril, da je treba paziti, komu bodo prodali banko. »Sam bi raje videl, da bi bili to domači poslovneži oziroma kakšna od močnih svetovnih bank.«

V sklopu okrogle mize so tako odprli številne probleme, a po besedah Bojana Dobovška je nujno soočiti različne poglede, saj bodo le tako prišli do skupnih rešitev. Te naj bi našle mesto tudi v programu stranke, ki po Dobovškovih besedah ni »zacementiran« vnaprej, ampak ga bodo s predlogi in pobudami ves čas preoblikovali.

# Pred desetimi leti je umrl dr. Janez Drnovšek

V spomin na pokojnega predsednika države razstava v Narodnem muzeju, ustanovljen štipendijski sklad dr. Janeza Drnovška

Danica Zavrl Žlebir

**Kranj –** Danes je deseta obletnica smrti nekdanjega predsednika države dr. Janeza Drnovška, pred mesecem dni pa je minilo tudi 25 let od izvolitve prve Drnovškove vlade v državnem zboru. Janez Drnovšek je nepretrgoma vodil slovensko vlado in stranko LDS deset polnih let, zgolj s štirimesečnim presledkom leta 2000, navaja sedanji predsednik te stranke dr. Luj Šprohar in dodaja, da sta bila uveljavitev Slovenije v svetu in notranja obnovitev gospodarstva dva procesa, ki ju je Janez Drnovšek z Liberalno demokracijo Slovenije uspešno vodil.

Slovenija se nekdanjega predsednika vlade in države ob deseti obletnici njegove smrti spominja z razstavo Dr. Janez Drnovšek, ki jo je sinoči v Narodnem muzeju Slovenije odprl sedanji predsednik države Borut Pahor. Razstava zajema tri obdobja delovanja, ki so zaznamovala njegovo življenjsko pot: obdobje predsedovanja SFRJ; obdobje štirih vlad dr. Drnovška, ko je bila Slovenija ena uspešnejših držav v Evropi – v tistem času je Slovenija izpolnila pogoje za priključitev Evropski uniji in zvezi Nato; in obdobje, ko je bil dr. Drnovšek predsednik države. Na ogled je približno 60 osebnih predmetov Janeza Drnovška. Direktorica Narodnega muzeja Slovenije Barbara Ravnik je poudarila: »Narodni muzej Slovenije je bil počaščen, ko se je družina pokojnega predsednika oglasila pri nas s prošnjo, da bi sprejeli v hrambo del njegove zapuščine: sprejeli smo jo z največjo mero spoštljivosti do velikega človeka in med pripravami na razstavo sledili njegovemu življenjskemu motu.«

Z dobrodelno dražbo predmetov iz zapuščine Janeza Drnovška, ki je sledila odprtju razstave, svoje delovanje uradno začenja Štipendijski sklad dr. Janeza Drnovška pri Zvezi prijateljev mladine Slovenije. Štipendije bodo namenjene dijakom vseh srednješolskih smeri, še posebej poklicnega izobraževanja. Konec tega šolskega leta bodo razpisali štipendije za naslednje šolsko leto in dijake iz socialno manj spodbudnih okolij štipendirali skozi vse srednješolsko izobraževanje. K ustanovnim finančnim deležem so nagovorili nekatera uspešna slovenska podjetja.

# V nedeljo prihaja hud mraz

Od nedelje dalje nas bo pošteno zeblo. V Kranju bo verjetno najbolj mraz v torek, sredo in morda tudi četrtek, pričakujemo lahko blizu minus petnajst stopinj Celzija. Ponekod se zna ob mirni in jasni noči ohladiti tudi pod -25 stopinj.

Ana Šubic

**Kranj –** Po nadpovprečno toplem januarju nam je februar najprej prinesel sneg, v prihodnjih dneh pa nas čaka še občutna ohladitev. V nedeljo bo namreč zapihal mrzel severovzhodni veter. Dosegel nas bo tudi oster celinski mraz, ki bo vztrajal vsaj do sredine prihodnjega tedna, napoveduje meteorolog Branko Gregorčič: »Na višini 1500 metrov nad morjem bodo temperature med -15 in -18 stopinj Celzija. Po nižinah bo čez dan okoli minus pet, ponoči in zjutraj pa vsaj od minus deset do minus petnajst. Ob kakšni mirni in jasni noči se lahko ponekod ohladi tudi pod -20 ali celo -25 stopinj. V Kranju in v Ljubljani bo zelo verjetno najbolj mraz v torek, sredo in morda tudi četrtek. Pričakujemo nekje blizu -15 stopinj Celzija.«

Foto: Gorazd Kavčič

V nedeljo nas bo dosegel oster celinski mraz, ki bo vztrajal vsaj do sredine prihodnjega tedna.

### V nevarnosti starejši, majhni otroci in bolniki

Pri tako nizkih temperaturah je izredno pomembno, da se ustrezno zaščitimo s toplimi oblačili in obutvijo. »Zaščititi je treba tudi dele telesa, ki gledajo izpod oblačil, se pravi imeti rokavice, šal in kapo,« svetuje direktorica Zdravstvenega doma Kranj, zdravnica Lili Gantar Žura. Na splošno se zdrav človek lahko neomejeno zadržuje na mrzlem zraku. Kot pravi, so tudi zdravi otroci pri temperaturah okoli minus pet stopinj Celzija lahko povsem normalno zunaj, če so primerno obuti in oblečeni, niso mokri in vmes popijejo kakšen topel napitek. Če se bodo temperature res spustile še deset stopinj nižje, pa naj njihova izpostavljenost na prostem ne bo dolgotrajna.

**Pri ekstremnem mrazu odsvetujejo zelo intenzivno ukvarjanje s športom. Ob močnejšem dihanju namreč mrzel zrak pride globlje v pljuča, kar pomeni večjo izpostavljenost prehladom.**

Zelo nizke temperature so nevarne za starejše in manjše otroke, predvsem tiste, ki jih vozimo v vozičku in na sankah ter nezaščitene nosimo v nahrbtnikih. Treba jih je tudi pokriti in vsake toliko časa preveriti, navaja sogovornica in dodaja, da zelo dolgotrajni sprehodi z dojenčki in majhnimi otroki niso priporočljivi, je pa vseeno dobro, da gredo ven. »Predvsem je pomembno, da se otrok giba oz. da je v stiku z mamico oz. tistim, ki je z njim. Pri starejših pa vemo, da so še druge nevarnosti, kot so padci ali podhladitev v kakšnem parku, kjer ni toliko obiskovalcev, tako da odsvetujem gibanje po gozdovih, kjer lahko omagajo in so hitreje izpostavljeni podhladitvi.«

Kaj pa srčni bolniki, astmatiki in drugi z dihalnimi težavami? »Ti so že tako ogroženi. Vsak, ki svojo bolezen pozna, ve, da se ni primerno izpostavljati mrazu. To so denimo kakšne ishemične srčne bolezni, se pravi angina pektoris, astma se lahko poslabša na mrazu, pa tudi druge pljučne in srčne bolezni. Izpostavljanje mrazu pomeni večji napor za organizem,« je odvrnila.

Pri ekstremnem mrazu tudi odsvetujejo zelo intenzivno ukvarjanje s športom. Pri tem namreč močneje dihamo, s čimer mrzel zrak pride globlje v pljuča, kar pomeni večjo izpostavljenost prehladom, pojasnjuje Lili Gantar Žura. Se torej pri petnajstih stopinjah pod ledišščem lahko odpravimo na smuko? »Z medicinskega vidika pravimo, da je treba biti pozoren, se ustrezno zaščititi in obnašati primerno takemu mrazu. Večkrat gremo na toplo, pogosteje pijemo tople tekočine, ne pa alkohola, ker ta razširi žile in si s tem še bolj izpostavljen mrazu. Trenutno te sicer pogreje prav zaradi razširitve žil, a to pomeni tudi, da oddajaš več toplote,« je razložila. Opozorila je še na veter, ki učinek mraza še poveča, kar lahko hitreje privede do zmrznitev, omrzlin ...

# Gradili bodo trgovski center

Na južni strani regionalne ceste Kranj–Brnik v Šenčurju, vzhodno od poslovne cone in bencinske črpalke, bodo gradili trgovski center.

Danica Zavrl Žlebir

**Šenčur –** Občinski svet v Šenčurju je ta teden v prvi obravnavi potrdil občinski podrobni prostorski načrt, ki predvideva gradnjo na tem območju. V prvi fazi naj bi tu zgradili trgovski center, sicer pa je območje razdeljeno na več funkcionalnih enot in dokument na njih dopušča tudi druge poslovne dejavnosti. Za dostop na glavno cesto je predvideno začasno krožišče v dvopasovni izvedbi. Pozneje, ko bo regionalna cesta štiripasovna, bodo zgradili stalno krožišče.

»Za investicijo na tem območju se je odločilo trgovsko podjetje Hofer in veseli nas, da bodo naši občani lahko že kmalu deležni razširjene trgovske ponudbe. Investitor bo lahko že letos začel z gradnjo,« je dejal župan Ciril Kozjek. »Vesel sem, da so svetniki potrdili podrobni prostorski načrt. Če bodo gladko potekali vsi postopki, predvideni s sprejetjem tega dokumenta, bi bil nov trgovski center lahko odprt že ob koncu leta. Gradilo bo torej podjetje Hofer. V občini smo si želeli neko pridobitev za oskrbo občanov in smo k temu povabili več trgovskih družb, ki bi bile pripravljene graditi na tem območju. Glede na to, da podjetje Ržišnik in Perc pripravlja dokumentacijo za Hofer po vsej Sloveniji, se je pozitivno odzval Hofer. Za nas je pomembno tudi, kako bo urejen dostop do trgovskega centra z regionalne ceste, saj je na obeh straneh ceste več podjetij, ki nujno potrebujejo urejen dostop. Tako bomo to najprej uredili z začasnim, pozneje pa s stalnim krožiščem, s čimer se strinja tudi država.« Kot še dodaja župan, ima investitor v trgovski center dovolj prostora za gradnjo, občina pa potrebuje prostor za prestavitev komunalne infrastrukture in si bo v sodelovanju z lastniki prizadevala za pridobitev dodatnih zemljišč.

Ureditev krožišča za trgovski center zadeva tudi povezavo z Delavsko cesto. V zvezi s tem je svetnika Aleša Periča Močnika zanimalo, kako bodo opravili s prometno gnečo v notranjosti Šenčurja, ki bi jo lahko pojav trgovskega centra še povečal. Že sedaj se namreč v prometnih konicah dogaja, da vozniki v izogib gneči na državni cesti ubirajo poti po Mlakarjevi cesti.

k

KOMENTAR
Igor Kavčič

## Čevlji in kopitarji

*Navadili smo se že, da vsakoletna podelitev Prešernovih nagrad v našo demokracijo tipa »vsi se spoznamo na vse«, vedno znova prinaša nemir in polemike. Tako Slovencu enkrat ni všeč proslava, naslednje leto ima pripombe čez slavnostnega govornika, skoraj nikoli pa ni zadovoljen s celotnim izborom nagrajenih umetnikov. Tudi letos je bilo tako.*

*Nekateri mediji, tako tiskani kot elektronski, še zlasti pa spletni portali s plejado anonimnih komentatorjev in, saj ni res – pa je, med njimi tudi znani mnenjski voditelji, so kakih štirinajst dni z najbolj nizkotnim besednjakom sproščali svoj gnev nad nagrajenkama Prešernovega sklada, dramatičarko in performerko Simono Semenič ter intermedijsko umetnico Majo Smrekar. V obeh primerih zgolj na podlagi dveh priloženih in iz konteksta vzetih fotografij, predvsem pa ne da bi kdajkoli prej slišali zanju, kaj šele da bi se kakorkoli pozanimali o njunem siceršnjem umetniškem ustvarjanju. Gre za fotografiji devet let starega performansa Semeničeve, v katerem je gola ovita v razrezano slovensko zastavo, skozi katero gleda nosečniški trebuh, in zadnjega umetniškega projekta Smrekarjeve, v katerem je na eni od fotografij med drugim videti, kot bi se psička dojila na njenih prsih.*

*Nosilcev besednega pogroma, ki je bolj ali manj temeljil zgolj na vtisu videnega, morda celo z nekaj ideološkega pridiha, vsebina umetniškega dela preprosto ne zanima. Naj se umetnost presoja na podlagi všečnosti in razumevanja tistega, kar nam nekdo ponuja kot umetnino, ali je za tovrstne sodbe pristojen nekdo, ki se na to spozna? Sta »ne razumem« in »ni mi všeč« dovolj za to, da neko umetnost imenujemo izrojeno in degenerirano?*

*Na srečo je obe umetnici in druge nagrajence potrdil 15-članski upravni odbor Prešernovega sklada na predloge štirih področnih komisij, v katerih odloča 28 poznavalcev s posameznih področij umetnosti. Med njimi je enajst doktorjev znanosti. Simona Semenič je za svoje drame dobila že tri Grumove nagrade, njeno igro 5fantkov.si pa igrajo gledališča od Izraela prek Albanije do Švedske. Maja Smrekar je za svoj umetniški projekt K-9_topologija na lanski Ars Electronici v Avstriji prejela nagrado zlata nika, prestižno nagrado za medijsko umetnost, ki se stika s tehnologijo, znanostjo in humanistiko.*

*Najbrž se tisti, ki namesto na oder za nagrade obe umetnici in z njima komisije in upravni odbor pošilja v psihiatrično ustanovo, ne zaveda, da tja pošilja še mnoge zgoraj omenjene, ki v aktualnem času namesto prižiganja grmad iz večstoletne preteklosti vendarle premorejo še nekaj odprtega duha – kakršnega je bil tudi naš pesnik.*

Gorenjski Glas

ODGOVORNA UREDNICA
Marija Volčjak

NAMESTNIKA ODGOVORNE UREDNICE
Cveto Zaplotnik, Danica Zavrl Žlebir

UREDNIŠTVO
NOVINARJI - UREDNIKI:
Marjana Ahačič, Maja Bertoncelj, Alenka Brun, Igor Kavčič, Suzana P. Kovačič, Jasna Paladin, Urša Peternel, Mateja Rant, Aleš Senožetnik, Vilma Stanovnik, Ana Šubic, Simon Šubic, Ana Volčjak Aleksič, Cveto Zaplotnik, Danica Zavrl Žlebir;
stalni sodelavci:
Jože Košnjek, Milena Miklavčič, Miha Naglič

OBLIKOVNA ZASNOVA
Jernej Stritar, IlovarStritar, d. o. o.

TEHNIČNI UREDNIK
Grega Flajnik

FOTOGRAFIJA
Tina Dokl, Gorazd Kavčič

OGLASNO TRŽENJE
Marjan Potočnik, Mateja Žvižaj

GORENJSKI GLAS (ISSN 0352-6666) je registrirana blagovna in storitvena znamka pod št. 9771961 pri Uradu RS za intelektualno lastnino. Ustanovitelj in izdajatelj: Gorenjski glas, d. o. o., Kranj / Direktorica: Marija Volčjak / Naslov: Bleiweisova cesta 4, 4000 Kranj / Tel.: 04/201 42 00, faks: 04/201 42 13, e-pošta: info@g-glas.si; mali oglasi in osmrtnice: tel.: 04/201 42 47 / Delovni čas: ponedeljek, torek, četrtek in petek od 7. do 15. ure, sreda od 7. do 16. ure, sobote, nedelje in prazniki zaprto. / Gorenjski glas je poltednik, izhaja ob torkih in petkih, v nakladi 19.000 izvodov / Redne priloge: TV okno, Letopis, Slovenske počitnice in dvajset lokalnih prilog/ Tisk: Delo, d. d., Tiskarsko središče / Naročnina: tel.: 04/201 42 41 / Cena izvoda: 1,85 EUR, redni plačniki (fizične osebe) imajo 10 % popusta, polletni 20 % popusta, letni 25 % popusta; v cene je vračunan DDV po stopnji 9,5 %; naročnina se upošteva od tekoče številke časopisa do pisnega preklica, ki velja od začetka naslednjega obračunskega obdobja / Oglasne storitve: po ceniku; oglasno trženje: tel.: 04/201 42 48.

# Pomoč na domu bo celo cenejša

V žirovniški občini bo cena pomoči na domu ob nedeljah in praznikih nižja kot doslej.

Urša Peternel

**Breznica –** V žirovniški občini storitev pomoč na domu od leta 2000 opravlja Dom dr. Franceta Bergelja z Jesenic. Tovrstno pomoč vsak mesec nudijo okrog 25 uporabnikom iz žirovniške občine, ki za uro pomoči plačujejo 4,33 evra. Ob nedeljah in praznikih je cena višja, ob nedeljah za uporabnike znaša 6,06 evra, ob praznikih pa 6,49 evra. Dobršen del – kar okrog 75 odstotkov – ekonomske cene storitve pokriva Občina Žirovnica iz proračuna. Zaradi povišanja stroškov dela pa so v Domu dr. Franceta Bergelja zdaj predlagali povišanje cen, in sicer za 7,2 odstotka. A podražitve uporabniki ne bodo občutili. Na Občini Žirovnica so se namreč odločili, da bodo povišali subvencijo. Tako bo cena pomoči na domu za uporabnike ostala 4,33 evra ob delavnikih, medtem ko se bo cena za pomoč ob nedeljah in praznikih za uporabnike z marcem celo znižala, in sicer na 5,59 evra oziroma 5,84 evra. Občina Žirovnica bo tako po novem krila okrog kar 77 odstotkov ekonomske cene storitve. Računajo, da bodo letno morali v ta namen zagotoviti okrog 76 tisoč evrov proračunskega denarja.

Kot je ob tem pojasnila direktorica Doma dr. Franceta Bergelja Mojca Pavšič, se obseg pomoči na domu iz leta v leto povečuje. »Občani, ki se obračajo na nas, se pogosto znajdejo v težkih življenjskih situacijah zaradi nepredvidenega poslabšanja zdravstvenega stanja, odpusta iz bolnišnice, zaposlenosti in izgorelosti svojcev, zato je zelo pomembno, da jim storitev lahko ponudimo v najkrajšem možnem času. Če je le mogoče, jo zagotovimo že v enem dnevu,« je dejala in dodala, da so eden redkih izvajalcev pomoči na domu brez čakalnih dob.

### Letos šest rednih sej

**Breznica –** Žirovniški občinski svetniki so na prvi letošnji seji sprejeli program dela občinskega sveta za letošnje leto. Sestali se bodo na šestih rednih sejah, in sicer še marca, maja, junija, septembra in oktobra. Na marčevski seji naj bi obravnavali zaključni račun proračuna za leto 2017 in rebalans proračuna za leto 2018. Maja naj bi sprejemali spremembe statuta in poslovnika ter začeli obravnavati odlok o oglaševanju. Na junijski seji naj bi sprejeli spremembe občinskega prostorskega načrta ter začeli obravnavati tudi odlok o občinskem podrobnem prostorskem načrtu za obvoznico Vrba. Proračun za prihodnje leto naj bi na mize dobili na septembrski seji.

### Zelena luč podpisu aneksa

**Breznica –** Žirovniški občinski svetniki so dali soglasje k podaljšanju zakupnega razmerja za Prešernovo in Finžgarjevo rojstno hišo. S tem so prižgali zeleno luč podpisu aneksa med Zavodom za turizem in kulturo (ZTK) Žirovnica in ministrstvom za kulturo, s katerim bo ZTK omenjeni rojstni hiši imel v zakupu in vodenju še naprej, a za zdaj le do konca letošnjega leta. Kot so napovedali na ministrstvu, bodo v tem času pripravili nov javni razpis za programsko upravljanje hiš.

OBČINA ŠENČUR

**OBVESTILO O JAVNEM RAZPISU ZA ZBIRANJE PREDLOGOV ZA PODELITEV PRIZNANJ OBČINE ŠENČUR ZA LETO 2018**

Obveščamo vas, da je na spletnih straneh Občine Šenčur www.sencur.si. objavljen razpis za zbiranje predlogov za podelitev priznanj Občine Šenčur za leto 2018.

Pogoji, postopek in način podeljevanja priznanj so opisani v objavljenem razpisu na oglasni deski in na spletnih straneh Občine Šenčur.

Predlagatelji morajo svoje pobude pisno posredovati do 19. marca 2018 do 12. ure na naslov: Občina Šenčur, Kranjska 11, 4208 Šenčur s pripisom »PRIZNANJA OBČINE ŠENČUR 2018«.

Datum: 19. 2. 2018
Štev.: 030-00001/2018-2 Župan Ciril Kozjek l.r

# Urejajo državne ceste

V občini Radovljica bodo v letošnjem in prihodnjem letu uredili kar nekaj odsekov državnih cest. Zgornji odsek ceste na Lancovem bo do oktobra zaprt.

Marjana Ahačič

**Zaradi obnovitvenih del na državni cesti je lokalni promet na Lancovem urejen enosmerno, med Radovljico in Lipniško dolino pa je urejen obvoz.** / Foto: Tina Dokl

**Radovljica –** Direkcija RS za ceste začenja obnovo še drugega odseka državne ceste na Lancovem, zato bo zgornji odsek ceste do konca oktobra zaprt. Občinska uprava je že izdala odločbo o začasni ureditvi enosmernega prometnega režima na občinskih cestah, ki povezujejo posamezne dele naselja Lancovo. Direkcija je sicer na tej cesti na levem bregu Save že lani uredila krožišče med Radovljico in Lescami, občina pa zgradila del pločnika in kolesarske steze, namestila javno razsvetljavo ter obnovila vodovod. Letos bo občina zgradila še pločnik ob Cesti na Jezerca od krožišča do CUDV Radovljica; kot je povedal župan Ciril Globočnik, je v ta namen v proračunu zagotovljenih 378 tisoč evrov, projekt je prijavljen tudi na razpis za sofinanciranje ukrepov trajnostne mobilnosti. Nadaljevanje gradnje pločnika do mostu čez Savo na Lancovem pa je predvideno v prihodnjih dveh letih.

V pripravi je tudi projekt za umestitev rondoja pri odcepu za Šobec na cesti proti Bledu ter v prihodnjem letu rekonstrukcija regionalne ceste v Podnartu, kjer bo Občina Radovljica sofinancirala izgradnjo hodnika za pešce od gasilskega doma do prehoda čez železniško progo ter sočasno obnovila komunalne vode.

# Na zboru podelili priznanja

Člani Območnega združenja veteranov vojne za Slovenijo Zgornja Gorenjska so se v Poljčah zbrali že na dvaindvajsetem rednem občnem zboru.

Marjana Ahačič

**Jože Mencin, predsednik pokrajinskega veteranskega društva Sever Gorenjska, ki je zgornjegorenjskemu območnemu združenju za uspešno sodelovanje podelil zlati znak.**

**Begunje –** Člani Območnega združenja veteranov vojne za Slovenijo Zgornja Gorenjska so se prejšnji petek v Natovem centru odličnosti za gorsko bojevanje v Poljčah zbrali že na 22. rednem občnem zboru. Predsednik Zveze veteranov general Ladislav Lipič je predstavil delovanje zveze in njene prihodnje naloge; ena od osrednjih letošnjih nalog bo obeležitev petdesete obletnice ustanovitve Teritorialne obrambe. Predsednik območnega združenja Janez Koselj je predstavil delo, ki so ga opravili lani, in načrte za letošnje leto.

Podelili so tudi priznanja: za prizadevno in uspešno delo v združenju so bronaste plakete ZVVS prejeli: Nikolaj Bernard iz Zabreznice, Blaž Cvetek iz Kamne Gorice, Edi Ferkolj iz Poljč, Nikolaj Legat st. iz Begunj in Marjan Razboršek iz Mojstrane.

Znak praporščaka pa so prejeli Martin Cvetek iz Srednje vasi, Slobodan Ilič z Blejske Dobrave in Janez Varl iz Most.

# Še več spodbud za podjetništvo

Suzana P. Kovačič

**Tržič –** Občina Tržič je dobila posodobljen pravilnik o dodeljevanju spodbud za razvoj podjetništva in gospodarstva v občini Tržič, občinski svetniki so ga sprejeli na februarski seji. Pravilnik so nadgradili z novimi ukrepi, ki naj bi še bolje odgovarjal potrebam gospodarstva v hitro spreminjajočem se okolju, pomeni pa pravno podlago za dodelovanje proračunskih sredstev z vsakoletnim javnim razpisom. V preteklih letih je občina že sofinancirala spodbujanje začetnih investicij in investicij v razširjanje dejavnosti in razvoj, spodbujanje odpiranja novih delovnih mest in samozaposlovanja, spodbujanje promocije in prodora na tuje trge ter spodbujanje sobodajalstva. V pravilnik so dodani štirje novi ukrepi, in sicer spodbujanje projektov inovacij, subvencioniranje stroškov za delovanje mladih inovativnih podjetij, spodbujanje investicij v izgradnjo proizvodnih in obrtnih objektov ter objektov za izvajanje turistične ali razvojno-raziskovalne dejavnosti ter spodbujanje prijav na državne in mednarodne razpise. Ukrepi se bodo izvajali glede na proračunske zmožnosti in v povezavi z zaznanimi potrebami poslovnega okolja. Cilj pa je ustvariti spodbudno poslovno okolje, ki bo tržiškim podjetjem omogočalo rast, hkrati pa v občino pritegniti morebitne tuje vlagatelje. Še nekaj je novih določb v pravilniku, ki so usklajene s spremembami evropske zakonodaje s področja dodeljevanja državnih pomoči.

# Mladi imajo podjetniške ideje

V tem šolskem letu sta v Osnovni šoli Tržič in Osnovni šoli Križe zaživela podjetniška krožka. Na sklepni prireditvi so učenci predstavili svoje podjetniške ideje, komisijo je najbolj navdušila naprava, ki so jo poimenovali photo booth.

Suzana P. Kovačič

**Tržič –** Osnovnošolci so na nedavni sklepni prireditvi v okviru aktivnosti Tržiškega kreativnega centra, ki ga financira Občina Tržič, organizira pa Ljudska univerza (LU) Tržič, ob zaključku podjetniških krožkov 2017/2018 predstavili svoje podjetniške ideje. Učence so nagovorili tržiški župan Borut Sajovic, v. d. direktorja LU Tržič Mitja Slapar in mentor podjetniških krožkov v OŠ Križe in OŠ Tržič Nejc Konjevič iz Ustvarjalnika, ki je skozi predstavitev pripeljal šest ekip. Ekipi iz OŠ Križe sta se izkazali s podjetniškima idejama hotela pod zvezdami s ponudbo lokalne kulinarike ter t. i. woow majicami, s katerimi boste vedno opaženi. Ekipe učencev OŠ Tržič so se izkazale s podjetniškimi idejami varstva živali v Tržiču, izvirne naprave za toplo vodo, sobo pobega v Tržiču in t. i. photo boothom.

**Mladi so navdušili člane komisije s svojimi podjetniškimi idejami. Za zaključek še skupinska slika za spomin.** / Foto: Tina Dokl

Na sklepni prireditvi so izbrali tudi najboljšo idejo. Komisija v sestavi dveh tržiških podjetnikov Marka Megliča ter Mateja Slaparja in Mitje Slaparja je imela težko delo, saj so bile vse podjetniške ideje zelo dobre. Komisija se je na podlagi izdelanega prototipa, začrtane finančne konstrukcije in ogromno vloženega časa v razvoj ideje odločila, da pokal prejme ekipa za napravo photo booth, v kateri so učenci Tadej Valjavec, Maj Soklič, Matic Soklič, Tai Uzar, Sebastjan Bernard in Gašper Meglič. In še nekaj besed o zmagovalni ideji, kot so jo predstavili učenci. Vsak izmed nas se je že kdaj znašel pred znano turistično znamenitostjo, pred katero se je želel slikati skupaj s svojo boljšo polovico. Dobrega selfieja pa ni tako lahko narediti, fotoaparat ali telefon težko zaupamo neznancem, zato so učenci oblikovali in izdelali prototip naprave z imenom photo booth. To je naprava, ki vas fotografira in fotografijo pošlje na vaš e-naslov. Na fotografijo se lahko doda tudi logotip podjetja, s čimer ustvarja nov oglaševalski prostor.

# Kako sem postal Slovenec

Knjižnica dr. Toneta Pretnarja je pred dnevi, ko so bile še žive sledi kulturnega praznika, gostila Nebojšo Popa-Tasića in domačina Luko Ropreta z glasbeno predstavo Kako sem postal Slovenec.

Suzana P. Kovačič

**Tržič –** V veliki dvorani na Balosu je Knjižnica dr. Toneta Pretnarja pred dnevi, ko so bile še žive sledi slovenskega kulturnega praznika, gostila Nebojšo Popa-Tasića in domačina Luko Ropreta z glasbeno predstavo Kako sem postal Slovenec. Nebojša, gledališki avtor in scenarist, glasbenik, bi vam rekel, da gre bolj za predavanje. To je resnična zgodba o človeku, ki je postal Slovenec po čudežu. Zaradi čudežnega spoznanja glavna oseba predstave zapusti svoje nekdanje bivališče in družino v Pančevu v Vojvodini in se leta 1992 odpravi v Slovenijo. Skozi pripoved in pesem se pred nami odstre intimna zgodovina spoznanj ter tragikomičen poskus iskanja boljšega, lepšega in pametnejšega življenjskega okolja – Sončnega mesta, Utopije, mesta, kjer bi človek lahko živel od lastnih vrednot in lastne pameti. V Tržiču je bila predstava prvič, je pa svojo premiero doživela že pred približno desetimi leti.

**Nebojša Pop-Tasić in Luka Ropret** /Foto: Tina Dokl

»Vsakič ko začnem obnavljati avtorski tekst, se mi zdi, da je ta vedno bolj aktualen (ne da bi to hotel),« je povedal Nebojša Pop - Tasić, ki se vsa leta, kar živi v Sloveniji, ukvarja s slovenščino, piše za gledališče, film, za otroke ... Z Luko Ropretom sodelujeta pri predstavi Kako sem postal Slovenec zadnjih nekaj let. »Luka sem povabil k sodelovanju, ker sem si zaželel dobrega kitarista. Jaz igram kitaro, ampak nisem tako dober kot Luka.« Luka Ropret, Tržičan, je član številnih slovenskih zasedb, kot sta Malamor in Brina, poučuje kitaro, sodeluje tudi v predstavah za otroke; z Brino Vogelnik v štirih in v eni zdaj tudi s Klariso Jovanović.

## Nova dražba za Globus bo aprila

**Kranj –** V okviru stečajnega postopka za družbo Globus trgovina bo 18. aprila nova javna dražba za prodajo nepremičnin. Najprej bodo poskušali prodati nepremičnine kot celoto za izklicno ceno nekaj manj kot 2,3 milijona evrov, v primeru, da jim to ne bo uspelo, pa bodo nadaljevali dražbo smiselnih funkcionalnih enot. Za klet je izklicna cena 362.831 evrov, za del pritličja in prvo nadstropje 589.560 evrov, za tretje nadstropje 740.775 evrov in za četrto nadstropje 211.043 evrov. Dražba bo potekala z zviševanjem izklicne cene.

## Rezerva za sanacijo podora in vodotoka

**Kamnik –** Proračunsko rezervo v višini 150 tisoč evrov, ki je namenjena financiranju odprave posledic naravnih in drugih nesreč, bo Občina Kamnik letos namenila sanaciji podora skal v Podstudencu (predvidoma sto tisoč evrov) ter ureditvi vodotoka Oševek (50 tisoč evrov). Podor v Podstudencu se je sprožil že leta 2014, a je bil takrat za zaščito stanovanjskih hiš in državne ceste urejen le začasni nasip, za trajno rešitev pa bo zdaj treba izvesti lovilne ograje v dolžini 70 metrov. Ureditev Oševka pa sodi v sklop protipoplavne zaščite.

# Režijski obrat vse bliže ustanovitvi

V občini Naklo naj bi več javnih služb združili v režijski obrat.

Suzana P. Kovačič

**Naklo –** Na februarski seji občinskega sveta so svetniki obravnavali osnutek odloka o ustanovitvi režijskega obrata Občine Naklo, kar je nadaljevanje iz decembrske seje, ko je občinska uprava svetnikom prvič predstavila razloge za ustanovitev režijskega obrata. Kot navajajo, bo z njim izvajanje določenih javnih služb za občino bolj ekonomično, zmanjšali se bodo stroški izvajanja in povečala kakovost izvajanja storitev. V odloku so opredeljene naloge, organiziranost in financiranje režijskega obrata. Predvideno je letno vzdrževanje občinskih cest, organizacija zimske službe, urejanje in čiščenje javnih površin, urejanje in vzdrževanje lokalnih cest, javnih poti, zelenih površin in površin za pešce, urejanje, čiščenje, vzdrževanje in skrb za obratovanje javne športne infrastrukture, urejanje javnih površin ter infrastrukture za potrebe javnih prireditev pa vzdrževanje in upravljanje drugih javnih objektov, npr. tržnic, igrišč, avtobusnih postajališč, vzdrževanje prostorov v lasti in uporabi občine, plakatiranje in okraševanje naselij, ... Režijski obrat bo organiziran v okviru občinske uprave. Direktor občinske uprave Tomaž Pliberšek je povedal, da na upravi predvidevajo novo zaposlitev za polni delovni čas, od tega bo štiri ure dela na dan za potrebe režijskega obrata. Osnutek odloka so svetniki podprli, Zdravko Cankar upa, da bo režijski obrat velik doprinos občini tudi iz vidika privarčevanih sredstev. Župan Marko Mravlja je k temu dodal, da bodo v določenih primerih še vedno zavezani javnim razpisom.

## Večer s knjižnico o Filipu Terčelju

**Stara Loka** – V Jurjevi dvorani v Stari Loki pripravljajo Torkov večer s knjižnico. V torek, 27. februarja, bodo na njem predstavili knjigo Ivana Albrehta Filip Terčelj – Duhovnik v primežu dveh svetovnih vojn in treh zločinskih režimov.

Svet Centra za usposabljanje, delo in varstvo Matevža Langusa Radovljica
(v nadaljevanju: Svet CUDV Radovljica) razpisuje skladno z dvanajsto alinejo 21. člena Statuta Centra za usposabljanje, delo in varstvo Radovljica (v nadaljevanju: Statut CUDV Radovljica) in na podlagi sklepa št. 16/7, ki ga je dne 13. 2. 2018 sprejel na redni seji, prosto delovno mesto

**DIREKTORJA/DIREKTORICE**
**CENTRA ZA USPOSABLJANJE, DELO IN VARSTVO MATEVŽA LANGUSA RADOVLJICA**

I. Kandidat/kandidatka za direktorja/direktorico Centra za usposabljanje, delo in varstvo Matevža Langusa Radovljica mora poleg splošnih, z zakonom določenih pogojev, izpolnjevati še naslednje pogoje:
– visoka strokovna ali univerzitetna izobrazba (VII. stopnja) iz 69. člena Zakona o socialnem varstvu in pet let delovnih izkušenj;
– višja strokovna izobrazba (VI. stopnja) iz 69. člena Zakona o socialnem varstvu in dvajset let delovnih izkušenj, od tega najmanj pet let na vodilnih ali vodstvenih delovnih mestih;
– strokovni izpit po Zakonu o socialnem varstvu (ZSV);
– opravljen program za vodenje socialnovarstvenega zavoda, ki ga določi Socialna zbornica Slovenije v soglasju s Strokovnim svetom Republike Slovenije za splošno izobraževanje (za direktorja/direktorico je lahko imenovan/imenovana tudi kandidat/kandidatka, ki nima opravljenega programa za vodenje, mora pa ga opraviti najkasneje v enem letu od začetka opravljanja nalog direktorja, sicer mu/ji mandat na podlagi zakona preneha);
– priložiti tudi program razvoja Centra za usposabljanje, delo in varstvo Matevža Langusa Radovljica, za mandatno obdobje.

II. Z imenovanim direktorjem/direktorico bo sklenjeno delovno razmerje za določen čas, za čas trajanja mandata. Mandat traja pet let.

III. Pisne prijave z vsemi dokazili o izpolnjevanju pogojev in življenjepisom (kratka predstavitev kandidata/kandidatke z vključenimi dosedanjimi strokovnimi delovnimi izkušnjami ter navedbo vodstvenih, organizacijskih in drugih sposobnosti, ki so pomembne za uspešno vodenje zavoda, potrdilo o nekaznovanosti in potrdilo sodišča, da kandidat/kandidatka ni v kazenskem postopku – obe potrdili ob oddaji vloge naj ne bosta starejši od 30 dni) morajo kandidati/kandidatke poslati priporočeno po pošti ali osebno na naslov: Svet CUDV Radovljica, Cesta na Jezerca 17, 4240 Radovljica, v zaprti ovojnici z oznako: »Razpis za direktorja – ne odpiraj«.
Rok za prijavo je 15 dni po objavi razpisa.

IV. Prijavljeni kandidati/kandidatke bodo o izidu razpisa obveščeni v zakonitem roku.

CENTER ZA USPOSABLJANJE, DELO IN VARSTVO MATEVŽA LANGUSA, RADOVLJICA, CESTA NA JEZERCA 17, RADOVLJICA

# Kmalu nov vodovod

Obnova vodovoda v občini Komenda je z nekaj spremembami v zaključni fazi.

Aleš Senožetnik

**Komenda –** V Komendi so v začetku lanskega leta začeli obnavljati vodovod v naseljih Gmajnica, Gora, Podboršt in Mlaka, dela pa so lani izvajali vzporedno z gradnjo kanalizacijskega sistema. Obnova vodovoda je bila potrebna predvsem zaradi dotrajanosti vodovoda, ki je še iz azbestnih cevovodov, zaradi česar so na tem področju beležili vodne izgube, naraščali pa so tudi stroški vzdrževalnih del. Med izvajanjem projekta se je izkazalo, da dela cevovoda na Gori ni treba obnavljati, dodatno pa so obnove potrebni drugi odseki na Gori, Mlaki in Podborštu. Zaradi tega so komendski svetniki na februarski seji sprejeli novelacijo investicijskega programa. Skupno bo tako do zaključka del zamenjanih 3029 metrov vodovodnih cevi, namesto sprva predvidenih 2921 metrov. Vrednost celotnega projekta, ki ga v celoti financira občina in je v zaključni fazi, znaša dobrih 744 tisoč evrov (z DDV). Z obnovljenim vodovodom bodo imeli prebivalci na 125 hišnih priključkih urejeno oskrbo s pitno vodo, kar ob povprečni velikosti gospodinjstva pomeni približno 375 prebivalcev.

# Peko po novem v rokah Alpine

1. stran

Posledično pričakujejo rast prodaje v segmentu ženske in moške modne obutve. Kot so pojasnili, se bodo še naprej osredotočali na razvoj in krepitev lastne blagovne znamke Alpina z več kot sedemdesetletno tradicijo, v svoj portfelj pa bodo dodali še najstarejšo obutveno blagovno znamko Peko. S ciljem njene oživitve so zato na dražbi kupili tudi kopita in sekalne nože nekdanjega proizvajalca Peko. »Poleg tega, da bomo s pomočjo blagovne znamke Peko okrepili svojo prisotnost ter posledično rast prodaje v Sloveniji in na trgih bivše Jugoslavije, vidimo sinergije tudi na tujih trgih. Alpina in Peko imata namreč nekaj skupnih kupcev na nemškem in ruskem trgu in po zadnjih pogovorih so nekateri izmed njih že potrdili sodelovanje,« je pojasnil direktor Alpine Bojan Gantar.

V žirovskem podjetju so sicer lani uspešno izvedli operativno in finančno prestrukturiranje ter poslovno leto zaključili z najboljšim rezultatom v zadnjih desetih letih, so še sporočili iz Alpine.

Hotel ★★★★ ALMRAUSCH
Das persönliche 4-Sterne-Genusshotel

V Bad Kleinkirchheimu na avstrijskem Koroškem takoj zaposlimo

**2 sobarici m/ž**
(2 Stubenmädchen)

Delo poteka 40 ur na teden - 5 dni, mesečna plača 1.500 evrov bruto. Po dogovoru tudi 48 ur na teden - 6 dni, mesečna plača 1.900 evrov bruto. Nudimo vam tudi brezplačno bivanje in oskrbo.

Prosimo, javite se nam po e-pošti v nemščini na:
**hotel.almrausch@aon.at**

**www.genusshotel-almrausch.at**
**Bad Kleinkirchheim - Avstrija**

# Podjetniki ustanovili zadrugo

Člani Podjetniškega kluba Kamnik so ustanovili zadrugo KIKštarter center in podprli namero o odkupu poslovne stavbe, v kateri se kalijo mladi podjetniki in jo družba Iskra Mehanizmi prodaja.

Jasna Paladin

**Kamnik –** KIKštarter, v katerem danes dela in posluje že sedemnajst mladih podjetij in podjetnikov in ga že vsa tri leta delovanja tesno podpirata Občina Kamnik in Podjetniški klub Kamnik, se je znašel na razpotju.

»Ugotovili smo, da v takšni obliki kot do sedaj – torej znotraj mladinskega centra – nima možnosti za kandidaturo na državnih in evropskih razpisih. KIKštarter je zaradi dobrega dela prerasel samega sebe in čas je za višji nivo. Odločili smo se za ustanovitev zadruge, saj se vsi zavedamo, kako pomemben je ta projekt in naša podpora za razvoj mladih in za prihodnost podjetništva, ki sloni tudi na njihovih inovativnih poslovnih idejah,« je na nedavni skupščini povedal predsednik Podjetniškega kluba Kamnik Aleš Juhant. Druga prelomnica se je pokazala lansko leto, ko se je lastnik stavbe, v kateri ima prostore KIKštarter, odločil, da stavbo proda. »Sistem, ki smo ga vzpostavili do sedaj, močno prekaša slovensko povprečje in je že postal vzor drugim občinam. A ne glede na vse uspehe moramo poskrbeti za vzdržnost svojega delovanja, to pa bomo lahko dosegli le s primernimi prostori. Poslovna stavba, v kateri deluje KIKštarter, je od lanskega leta naprodaj. Sprva je namera lastnikov za 'stanovalce' pomenila grožnjo, nato pa priložnost, da podjetja, člani Podjetniškega kluba Kamnik, z nakupom lastnih deležev po izjemno ugodni ceni postanemo tudi solastniki nepremičnine. Z ustanovitvijo zadruge in nakupom stavbe bomo mladim podjetnikom omogočili, da dobijo svojo besedo in vlogo pri odločanju v svojih delovnih prostorih. Prepričan sem, da nam bodo lastni prostori dali nov zagon in še bolj povezali vse sodelujoče deležnike,« pa je povedal prvi predsednik kluba in glavni pobudnik podpore mladih podjetnikov mag. Urban Bergant.

**Predsednik Podjetniškega kluba Kamnik Aleš Juhant in vodja zadruge KIKštarter center Matjaž Jug** / Foto: Gorazd Kavčič

Zadrugo KIKštarter center so uradno ustanovili 1. decembra lani, sredi februarja pa so pripravili prvi občni zbor. Njen predsednik bo dosedanji vodja KIKštarterja Matjaž Jug. Stavba, ki jo bodo podjetniki odkupili sami, ima 766 kvadratnih metrov, družba Iskra Mehanizmi jo prodaja za 75 tisoč evrov, še 45 tisočakov pa bo predvidoma treba vložiti v obnovo. Podjetniki (v klubu je trenutno 58 podjetij) so si tako za cilj zadali zbrati 120 tisoč evrov, in to tako, da bi vsako podjetje prispevalo dva tisoč evrov (ali več) in s tem pridobilo en lastniški delež.

**Stavbo, v kateri deluje KIKštarter in jo lastnik prodaja, bodo kupili podjetniki, člani Podjetniškega kluba Kamnik.** / Foto: Gorazd Kavčič

Aktivnosti podjetnikov je pohvalil tudi župan Marjan Šarec. »Podjetniški klub Kamnik in vsi njeni člani ste lahko ponosni na vaše delovanje. Imate bistveno lastnost, ki je danes splošno primanjkuje. Ste proaktivni. Na vas smo lahko upravičeno ponosni. Ne nazadnje pa izpolnjujete svoje poslanstvo, to je pomagati mladim podjetnikom, ki so na začetku svoje poti, da bodo lažje začeli in vstopili v neizprosen svet podjetništva,« jih je nagovoril župan.

# Sodišče ugotovilo nepravilnosti

Po mnenju računskega sodišča Občina Komenda med letoma 2008 in 2012 ni učinkovito regulirala cen storitev obveznih občinskih gospodarskih javnih služb varstva okolja.

Aleš Senožetnik

**Komenda –** Računsko sodišče je nedavno izvedlo revizijo učinkovitosti poslovanja Občine Komenda pri reguliranju cen storitev obveznih gospodarskih javnih služb varstva okolja v obdobju med letoma 2008 in 2012. Kot ugotavlja računsko sodišče, občina v tem času ni zagotovila ustreznega normativnega okvira za oblikovanje cen storitev, prav tako ni ustrezno določala cen storitev, saj s splošnim aktom ni opredelila cenovne politike in postopka za nadzor financiranja in določitev cen storitev in tudi ni redno spremljala in kontrolirala upravičenosti stroškov in prihodkov gospodarskih javnih služb, ugotavljajo v poročilu računskega sodišča.

Župan Stanislav Poglajen na ugotovitve revizijskega poročila, ki se sicer nanašajo na obdobje županovanja Tomaža Drolca, odgovarja, da zaradi nepravilnosti niti občina niti občani niso bili oškodovani in tudi ob odpravljanju napak ne bodo utrpeli finančnih posledic. Kot je pojasnil, so vse obravnavane storitve namreč izvajali, niso pa jih ustrezno definirali v odlokih. »Stališče računskega sodišča sprejemamo in že pripravljamo odzivno poročilo, za pripravo katerega smo najeli zunanjo institucijo,« pravi Poglajen. Dodaja še: »Poročilo sicer obravnava le navedeno obdobje med letoma 2008 in 2012, že v naslednjih letih smo s spremembami odlokov nekatere nepravilnosti že odpravili, med drugim tudi diferencirano ceno med fizičnimi in pravnimi osebami, ki jo poročilo sicer še obravnava, a je že nekaj let ni več. Preostale nepravilnosti pa bomo odpravili v naslednjem obdobju.«

Komendski župan, ki sicer sprejema ugotovitve računskega sodišča, meni, da je nepravilnostim botrovala tudi kadrovska podhranjenost. »Manjše občine, kjer je zaposlenih le nekaj ljudi, imamo težavo, da zaradi preostalega dela in obveznosti spregledamo kakšno spremembo zakonodaje, zaradi česar je do odstopanj tudi prišlo. Morda pa bi tudi zakonodajalec lahko bolje opozoril na spremembe zakonodaje.«

Odzivno poročilo bodo po besedah komendskega župana pripravili do sredine marca.

# Zlata doba kroparskega športa

Pred dnevi je z javno predstavitvijo v Kovaškem muzeju v Kropi izšla nova številka Glasila Kovaškega muzeja Vigenjc. Obsežna publikacija je tokrat namenjena začetkom športa v dvajsetem stoletju v Kropi.

Igor Kavčič

**Kropa –** Lahko bi rekli, da je najnovejši Vigenjc, od leta 2000 naprej že 16. številka po vrsti, izšel ob pravem času – ko se daleč na vzhodu odvijajo zimske olimpijske igre in je naša Gorenjska prekrita s snegom, ki vselej obilno v belo pobarva tudi kroparski kot, okoliške vzpetine in Lipniško dolino. Od tod ni daleč do zanimivih podatkov iz preteklosti, ki govorijo o tekmovalnih uspehih Kroparjev v zimskih športih in po drugi svetovni vojni tudi dveh olimpijcev. Da, za kroparski šport gre v tokratnem Vigenjcu, o katerem sem se pogovarjal z njegovo urednico in avtorico besedil Sašo Florjančič.

»Za Kropo je zgodovina telovadbe in športa ena pomembnejših zgodb dvajsetega stoletja. Začetki smučanja in odbojke pred drugo svetovno vojno so bili podlaga mnogim športnim uspehom po njej. Kropa je z dvema olimpijcema in več državnimi reprezentanti v smučarskih skokih veljala za enega od gorenjskih zimskošportnih središč, velike uspehe pa je dosegala tudi kroparska odbojkarska ekipa,« ugotavlja Florjančičeva, sicer vodja Kovaškega muzeja v Kropi, ki sodi v okvir Muzejev radovljiške občine. »V Kropi so med drugim svojo športno pot začeli smučarski skakalec in ustanovitelj tovarne Elan Rudi Finžgar, olimpijca smučarska tekača Matevž Kordež in njegova sestra Angela Kordež in pa še tretji – klasični kombinatorec Gašper Kordež.«

V prejšnjih Vigenjcih so različni avtorji obravnavali zgodovino na različnih področjih življenja v Kropi in okolici ter Lipniški dolini, od gospodarstva, še zlasti kovaštva, do kulture in družabnega življenja, v eni prihodnjih številk bo na vrsto prišla tudi politična zgodovina. »Tokrat sem se odločila za šport, saj je Kropa pred drugo svetovno vojno pa do sredine sedemdesetih let veljala za pravo zimskošportno središče, sama tema pa zelo zanima tudi domačine. To se je pokazalo z njihovim angažmajem pri zbiranju podatkov, fotografskega in drugega materiala pa tudi na dobro obiskani predstavitvi.«

### »Politika« podrla skakalnico

Avtoričino raziskovanje kroparskega športa se je sicer začelo s povojnim obdobjem in uspehi prvih povojnih smučarskih tekačev Angele in Matevža Kordeža, ki sta sicer bila doma z Jamnika, a sta bila povabljena v Fizkulturno društvo Kropa. Iz teh krajev je prihajalo več odličnih smučarskih skakalcev, državnih reprezentantov, kot sta Marjan Gašperšič in Franc Hafner, vezi s Kropo je gojil tudi Rudi Finžgar, ki je recimo nagovoril skupino Kroparjev, da so veliko let pomagali pri vsakoletni pripravi planiške velikanke – kroparski teptači se jih je prijelo ime.

Športna zgodba v Kropi prve obrise dobiva na začetku dvajsetega stoletja, ko so telovadbo začeli uveljavljati v okviru katoliških društev. Pomemben je bil kaplan Jernej Hafner, ki je veliko naredil za širjenje športa, ustanavljal je orlovske odseke – ne le v Kropi, ampak tudi širše; ob tem je bil še odličen telovadec. Zunaj katoliških društev so športno delovali obrtniki, gostilničarji, se kasneje družili pri Sokolih. Zanimiva je zgodba o prvi skakalnici v Kropi, ko so se takrat že nekdanji člani društev Orel in Sokol leta 1932 dogovorili za organizacijo skupne tekme v smučarskih skokih in gradnjo nove skakalnice. Ko je bila ta končana, je Slovensko katoliško društvo na vrhu plakata, ki je vabil na tekmo, obesilo še svoj plakat, češ da je njihovo društvo organizator. Zato so Sokoli iz prosvetnega društva skakalnico na dan tekme podrli. Rudi Finžgar, takrat mlad fantič, je bil tako edini, ki je večer prej preizkusil skakalnico,« pripoveduje Saša Florjančič.

**V najnovejšem Vigenjcu se je Saša Florjančič iz Kovaškega muzeja podala v zgodovino športa v Kropi.** / Foto: Igor Kavčič

Avtorica je gradivo za zapise v Vigenjcu črpala iz arhiva Kovaškega muzeja, na voljo so ji bili ohranjeni zapisniki orlovskega in kasneje fantovskega odseka, nekaj fotografij je iz Muzeja novejše zgodovine v Ljubljani, veliko gradiva pa so posodili domačini in sorodniki nekdanjih uspešnih športnikov. Še posebno zgovorna je slikovna priloga. »Prav veliko gradiva na to temo ni bilo, sem pa lahko zgodbo vsebinsko zaokrožila tudi s fotografijami iz zapuščin Joža Bertonclja in Janeza Šmitka.«

V drugem delu publikacije se Florjančičeva loteva še športnikov in organizatorjev športa Toneta in Janeza Šmitka in njunega delovanja v Akademskem športnem klubu Univerze kralja Aleksandra v Ljubljani, marsikaj izvemo tudi o v Kropi zelo priljubljenem in uspešnem igranju odbojke in košarke, avtorica predstavi okovje za smuči, imenovano lato, ki so ga izdelovali v Kropi .... Ob branju Vigenjca lahko obdobje med vojnama in čas po drugi svetovni vojni označimo za zlato dobo kroparskega športa, ki se je kazala tako v odličnih posameznikih kot v dobri organiziranosti športa v društvih. Šport nekoč v sliki in besedi.

# Cankarjevo branje

Cankarjeva založba je predstavila program letošnjih knjižnih izdaj. V pričakovanju so Slolvenski klasiki 2, Cankarjev album, obilo izbranega leposlovja, nova izdaja ob stopetdesetletnici Velike slovenske kuharice ...

Igor Kavčič

**Ljubljana –** Pri Cankarjevi založbi, ki je del Skupine Mladinska knjiga, je lani izšlo 41 novih naslovov, pripravili pa so tudi 21 ponatisov v skupni nakladi skoraj devetdeset tisoč izvodov. Podobne načrte imajo tudi letos, stavili pa bodo na kakovostno izvirno leposlovje, družboslovno literaturo in tudi žlahtno kuharsko branje. Več kot polovica leposlovnega programa ima podporo Javne agencije za knjigo. Med najnovejšimi ponatisi je tudi briljanten roman Ostanki dneva aktualnega Nobelovega nagrajenca za književnost Kazua Ishigura v prevodu Srečka Fišerja, ki je zanj dobil Sovretovo nagrado.

Prva uspešnica zadnjega leta in pol so vsekakor Slolvenski klasiki 1 Boštjana Gorenca Pižame, ki je z več ponatisi že presegel deset tisoč prodanih izvodov, kar je za slovenske razmere izjemno. Letos ima v načrtu nadaljevanje, njegovi lastni čevlji, v katere stopa, so tako precej veliki. Nadaljevanje bo dobila tudi druga uspešnica založbe, tretji del neapeljske tetralogije Elene Ferrante. Med izvirno domačo literaturo pričakujemo nov roman Milana Dekleve, pesniško zbirko Uroša Zupana in popotne zapiske o domačih in tujih krajih enega naših najbolj prevajanih avtorjev Draga Jančarja ob njegovi sedemdesetletnici. Vinko Möderndorfer ima v načrtu zbirko novel, katere glavne junakinje so ženske, naslov pa Navodila za srečo, po dveh romanih pa se s kratkimi zgodbami vrača tudi Vesna Lemaić. Novo slovensko kriminalko Maščevanje bosta podpisala upokojeni odvetnik Peter Čeferin in novinar Vasja Jager.

Cankarjevo leto bodo zaznamovali z njegovim albumom, v katerem bodo našega pomembnega literata reaktualizirali mlajši pisci. Še dveh pokojnih piscev se bodo spomnili: ob devetdeseti obletnici rojstva Toneta Pavčka z Zbranimi pesmimi, poezijo in eseje Jaše Zlobca pa sta zbrala Miklavž Komelj in Zdravko Duša. Ne bo manjkalo kvalitetne prevodne literature, bogato pa bo obrodila tudi zbirka Moderni klasiki, v kateri je že več kot sto naslovov. Tina Mahkota prevaja delo Geoffa Dyerja But Beautiful z devetimi biografijami znanih džezistov, kot so Thelonius Monk, Chet Baker, Duke Ellington ... Zagotovo bo zanimivo tudi avtobiografsko branje Janisa Varufakisa o tem, kako je bil minister, se za Grke pogajal v Bruslju in kako nekateri vodijo Evropsko unijo. Nekaj zanimivih naslovov bo izšlo tudi na področju humanistike. Ob deseti obletnici smrti dr. Janeza Drnovška bodo izdali zbornik simpozija o njem, Udba in bela tehnika je naslov izbora kolumn, kritičnih zapisov in predavanj ekonomista Jožeta Mencingerja, Matjaž Zwitter pa je knjigi dal naslov Pogovori o zdravniški etiki.

**Med klasiko in digitalnim: Boštjan Gorenc Pižama se je lotil Slolvenskih klasikov 2.** / Foto: Tina Dokl

Tu je še nekaj zelo zanimivih zgodovinskih biografij: o nesojenem mehiškem cesarju Maksimilijanu, Slovencih v prvi svetovni vojni pa tudi o znamenitem Angležu Winstonu Churchillu in velikem nemškem letalskem heroju iz prve vojne Manfredu con Richtofnu - Rdečem baronu. V monografijo Brezmejna Slovenija je avtor Iztok Ilich vključil izkušnje dvajset let popotovanj po Sloveniji, ko je beležil neizmerno bogastvo slovenskih šeg in običajev ter slovenske krajine, pika na i pa bo nedvomno tudi vsebinsko in oblikovno prenovljena legendarna Velika slovenska kuharica. Letos namreč mineva 150 let, odkar jo je napisala Magdalena Pleiweis, po njeni smrti pa je vsebina našla dom pri šolskih sestrah, ki za vsebino skrbijo še dandanes. Leta 1999 jo je prenovila sestra Vendelina Ilc, za današnji čas pa jo bo pregledala in dopolnila sestra Bernarda Gostečnik.

## Dve novi knjigi o Tržiču

**Tržič –** V sredo, 28. februarja, ob 18. uri bo v Galeriji Atrij v Tržiču predstavitev dveh knjig, ki so jih v teh dneh izdali v Tržiškem muzeju. Prva je katalog k stalni razstavi Klobčič in nit, stari modni hit, ki razkriva spoznanja o tržiški rokodelski tekstilni dediščini. V kmečkem zaledju so gojili lan in tkali platno, v trgu so se ukvarjali z modrotiskom, Tržič je bil največje nogavičarsko središče na Slovenskem. V drugi knjigi Tržič v besedi in sliki: Spomini na prvo polovico in sredino 20. stoletja, so združene kratke pripovedi starejših Tržičanov, zbrane med letoma 2014 in 2016, in dodane fotografije, ki razkrivajo skrivnosti iz nekdanjega načina življenja v Tržiču in okolici. Knjigi bo predstavil njun avtor dr. Bojan Knific, v pogovoru pa bodo sodelovale Mira Primožič, Rozka Pavlin Kihler in Zofka Peternel.

## Donacija Klavdija Tutte

**Kranj –** V torek, 27. februarja, ob 18. uri bo v podstrešnem razstavišču gradu Khislstein odprtje razstave podarjenih likovnih del – donacije Klavdija Tutte.

# Žiga Jeglič je bil na testu pozitiven

1. stran

Prav tako so se v zadnjem tednu s svojimi nastopi izkazali nekateri drugi naši športniki. Poleg Jakova Faka, ki je osvojil srebrno olimpijsko odličje, je z izjemnim nastopom in četrtim mestom na tekmi v veleslalomu navdušil Žan Kranjec iz Bukovice pri Vodicah. Žal sta tako Žan kot Štefan Hadalin ostala brez uvrstitve v slalomu. Po odličnem kombinacijskem smuku in petem mestu je včeraj nato v slalomu odstopila Maruša Ferk.

S tekmovanjem na olimpijskih igrah so zaključili tudi smučarski skakalci, naši orli pa so za konec osvojili peto mesto med ekipami. Čeprav domov ne prinašajo odličja, so se z nastopi v Južni Koreji izkazale tudi naše smučarske tekačice. Z osmim mestom se je izkazala naša ženska štafeta štiri krat pet kilometrov v postavi Anamarija Lampič, Katja Višnar, Alenka Čebašek in Vesna Fabjan. Anamarija in Alenka sta bila nato odlični na ekipnem sprintu v prosti tehniki, kjer sta si pritekli na odlično šesto mesto.

Čeprav se olimpijske igre zaključujejo, saj bo v nedeljo opoldne v Pjongčangu zaključna slovesnost (slovensko zastavo bo nosil Filip Flisar), težko čakamo tudi nastope deskarjev, ki se bodo jutri pomerili v paralelnem slalomu. V nedeljo bo moški finale v hokeju na ledu, prav tako pa sta jutri in v nedeljo na sporedu še najdaljši tekaški preizkušnji.

## Zmaga za Domna Prevca

**Kranj –** Skakalnica v Kranju je minuli konec tedna gostila tekmi Alpskega pokala v smučarskih skokih. Na prvi preizkušnji pod Šmarjetno goro je zmagal Domen Prevc s 112,5 metra in 139,5 točke. Precej dlje je skočil aktualni državni podprvak do 18 let Žak Mogel, in sicer kar 117 metrov, a je imel težave pri doskoku in je zbral 138,6 točke, kar ga je uvrstilo na drugo mesto. Tretji je bil Avstrijec Maximilian Lienher s 110 metri ter 133,5 točke. Na petem mestu je končal še en mladi slovenski skakalec, rojen leta 2001 in aktualni prvak do 18 let, Jan Bombek, ki je skočil 111,5 metra, a ob slabših ocenah je zbral 131,7 točke. Med deseterico je končal tudi Tine Bogataj na osmem mestu. Na drugi tekmi je po prvi seriji znova kazalo na domači uspeh, saj je s 103 metri vodil Žak Mogel, ki pa je v drugi seriji pristal pri 89,5 metra, z 212,5 točke pa je končal na četrtem mestu. Tik za njim je bil najboljši v finalni seriji Domen Prevc, ki je po devetdesetih metrih in 21. mestu v prvi seriji v finalu s 100,5 metra in skupno 207,9 točke napredoval na končno peto mesto. Jan Kus je bil šesti, Aljaž Osterc pa sedmi. V skupnem seštevku pred finalnima tekmama v Chaux-Neuveju sredi marca s 537 točkami vodi Švicar Sandro Hauswirth.

## Loški košarkarji so se okrepili

**Škofja Loka** – Škofjeloški košarkarski drugoligaši ekipa LTH Castings, ki se bo v drugem delu sezone borila za vrnitev med elito, je pred nadaljevanjem sezone okrepila svoje moštvo. Trener Jaka Hladnik bo v naslednjih desetih krogih, ki Škofjeločane čakajo v drugem delu sezone, lahko računal tudi na usluge 197 centimetrov visokega Željka Markovića, ki je svojo formo že nekaj časa pilil prav v Športni dvorani Poden z ekipo LTH Castings. Ta 21-letni krilni košarkar je nazadnje nosil dres ECE Triglava, v katerem je tudi začel letošnjo sezono.

## Odprto občinsko prvenstvo v smučarskih tekih

**Lom pod** Storžičem – Komisija za športno rekreacijo pri Športni zvezi Tržič ter Športno društvo Lom bosta ta ponedeljek, 26. februarja, pripravila odprto občinsko prvenstvo v smučarskih tekih. Tekmovanje bo potekalo v Grahovšah, začelo pa se bo ob 16.30. Na tekmovanju imajo pravico nastopa vsi, ki se bodo prijavili na elektronski naslov ŠZ Tržič ali po telefonu 051 354 064. Prav tako se bo moč prijaviti pol ure pred startom. Tekmovanje bo v prosti tehniki. Startnine ni.

## V mednarodni ligi tekme zadnjega kroga

**Kranj –** Jutri bodo hokejisti v mednarodni hokejski ligi (IHL) odigrali tekme zadnjega kroga v ligaškem trikrožnem sistemu. Hokejisti Triglava, ki vodijo z neulovljivo prednostjo, odhajajo na gostovanje v Zagreb, kjer se bodo pomerili z Mladostjo. Hokejisti MK Bled bodo v Ledeni dvorani Bled gostili Maribor, tekma pa se bo začela ob 19. uri.

## Loški rokometaši jutri v domači dvorani

**Škofja Loka** – V 1. A ligi NLB za rokometaše bo ekipa Urbanscape Loke jutri v domači dvorani na Podnu gostila moštvo LL Grosist Slovan. Tekma se bo začela ob 20. uri.

# Najvišje priznanje Tjaši Ristič

Karate zveza Slovenije je podelila nagrade najboljšim karateistom v minulem letu, med članicami pa je prvo mesto osvojila Tjaša Ristič iz Karate kluba Kranj, ki si je znova priboril pokal za najboljši slovenski klub.

Vilma Stanovnik

**Kranj –** Karate zveza Slovenije je prireditev s podelitvijo priznaj minuli torek pripravila na Polzeli. »V Karate zvezi Slovenije se zavedamo, da so mladi gonilna sila karateja. Prepričan sem, da so si z uresničenimi cilji in rezultati v letu 2017 zastavili še višje cilje za letošnje leto,« je poudaril predsednik Karate zveze Slovenije Borut Strojin.

Pri podelitvi priznanj in pokalov so imeli veliko vlogo gorenjski karateisti, saj je v ženski članski kategoriji priznanje za najboljšo karateistko dobila članica Karete kluba Kranj Tjaša Ristič.

»V minulem letu sem bila zlasti ponosna na ekipno peto mesto na evropskem prvenstvu, predvsem pa na dejstvo, nam je uspelo premagati ekipo prejšnjih evropskih prvakinj iz Azerbajdžana. Prav tako si bom zapomnila tretje mesto na članskem balkanskem prvenstvu v Čačku v Srbiji,« je povedala Tjaša, ki si je do poletja zastavila tudi že nove cilje.

**Najboljši slovenski karateisti in karateistke so prejeli zaslužena priznanja. Med njimi je tudi Tjaša Ristič (tretja z desne), ki je osvojila prvo mesto.** / Foto: Kreativni laboratorij, d. o. o., creativelab.si

»Glavni cilj te sezone je, da se uvrstim na sredozemske igre. Prej me čaka še nastop na evropskem prvenstvu pa tudi na drugih tekmah, kjer si želim tekmovati po najboljših močeh,« je še dodala najboljša slovenska karateistka Tjaša Ristič.

Med mladinkami je drugo mesto osvojila njena klubska prijateljica Ajda Ahlin Keršič.

V članski moški kategoriji je karateist leta postal Matija Matijevič iz Karete kluba Ljubljana, naslov najboljšega med kadeti pa je osvojil Žan Ahlin iz Karate kluba Kranj.

Karete klub Kranj je znova postal najboljši slovenski klub, Karate klubu Shotokan Kranj pa je Karate zveza Slovenije ob štiridesetletnici delovanja v karateju podelila srebrno plaketo.

# Nogometaši pripravljeni na pomlad

Če bodo razmere na slovenskih nogometnih zelenicah dopuščale, bodo prvoligaši jutri in v nedeljo odigrali prvi krog spomladanskega dela državnega prvenstva.

Jože Marinček

**Kranj –** Z zaostalo tekmo 18. kroga med Ankaranom Hrvatini in Aluminijem, ki se je končala z nedoločenim rezultatom 1 : 1, so se v torek začeli obračuni na slovenskih prvoligaških zelenicah. Že ta konec tedna pa bo na sporedu prvi spomladanski oziroma 19. krog.

Začelo se bo s tekmo Ankaran Hrvatini – Triglav jutri ob 13. uri. Kranjčani so s pripravami za spomladanski del začeli 10. januarja. V tem obdobju so odigrali sedem pripravljalnih tekem. Statistika pravi, da je ekipa trenerja Siniše Brkiča na omenjenih tekmah prišla do 19 doseženih golov, kar je v povprečju nekaj manj kot trije zadetki na srečanje, prejela pa jih je devet, nekaj več kot enega na tekmo.

Zimski prestopni rok v taboru orlov ni prinesel velikih sprememb. Opaznejši je le odhod Mateja Podlogarja, ki bo srečo poiskal na Poljskem, ob njem pa je Kranj zapustil tudi Darko Zec, ki pa ima težave s poškodbo in je za bordo-bele odigral le 19 minut. Ob koncu prestopnega roka je ekipo gorenjskega prvoligaša obogatil 21-letni Dejan Vokič, nekdanji igralec Triglavove akademije, ki se v staro jato vrača iz Maribora. »Sobotni nasprotnik je v torek že igral in tekmo smo si tudi ogledali. Njihove pomanjkljivosti in prednosti smo dobro analizirali, najbolj pomembno bo, da se osredotočimo nase in na svojo igro. Če bomo prikazali svoj maksimum, se za točke ne gre bati,« je povedal vratar Elvis Džafič, ki je zadovoljen s pripravami ob morju. »Na vsak način je bilo zelo dobrodošlo, da smo se še drugič podali v Umag, kjer smo imeli izjemne pogoje za delo in treniranje na naravni travi. V Kranju smo bili zaradi zimskih razmer prisiljeni delati na umetni travi. Zadnje tekme vključno z generalko proti Osijeku so pokazale, da ima lahko trener sladke skrbi pri izbiri udarne enajsterice. Vsi igralci so pokazali, da so zelo dobro pripravljeni in lahko računa na slehernega izmed njih. Jutri bomo sicer brez Krciča in Robnika, ki imata kazen, a sem prepričan, da ju bomo enakovredno nadomestili,« je še dodal Džafič.

**Nogometaši v drugi nogometni ligi bodo s tekmovanjem začeli 11. marca, teden dni kasneje pa bodo prvenstvo nadaljevali nogometaši v tretji slovenski nogometni ligi – center. Tekme v Gorenjski nogometni ligi se bodo nadaljevale 31. marca.**

Nogometaši Domžal bodo jutri gostovali v Velenju. Varovanci Simona Rožmana so s pripravami začeli 10. januarja. Na domačem igrišču z umetno travo so trenirali deset dni, nato je sledila prva selitev v Umag, kjer so skupno trenirali kar štirinajst dni. Odigrali so tudi devet prijateljskih tekem, na katerih so vknjižili štiri zmage, tri poraze in dva remija. Skupno so Domžalčani dosegli 17 zadetkov in jih prejeli devet.

»Priprave so bile dolge, zahtevne in zelo intenzivne. Strokovni štab nas je vseskozi nadzoroval in tako tudi lažje usmerjal. Zame so bile to prve daljše priprave z moštvom, zato sem potreboval nekoliko več časa za prilagoditev. Če opravljeno primerjam z načinom dela na Jamajki, sta intenzivnost treningov in dinamika višji za vsaj dve tretjini. Menim, da sem zelo dobro pripravljen, nedvomno najbolje v dosedanji karieri. Tudi preostali nogometaši se dobro počutijo, tako da se vsi že veselimo prve tekme,« je povedal dvajsetletni Jamajčan Shamar Nicholson in dodal: »Zadnje dni smo namenili predvsem pripravi na Rudar in piljenju malenkosti v naši igri. Želimo si dobro začeti spomladanski del in tako v Velenju vknjižiti prve tri točke v tem letu.«

# Zaradi civilne iniciative ustavili investicijo

Avstrijski Hasslacher je zaradi delovanja civilne iniciative ustavil desetmilijonsko investicijo v Lipu Bohinj. Modernizacija proizvodnje je nujna, opozarja direktor Alojz Burja.

Simon Šubic

**Bohinjska Bistrica** – Avstrijska skupina Hasslacher Norica Timber je leta 2015 ob povečanju svojega deleža v Lipu Bohinj na 75 odstotkov napovedala, da bo za investicije v lesnopredelovalnem centru v Bohinjski Bistrici v nekaj letih namenila kar deset milijonov evrov. Realizacija napovedanih investicij pa je po besedah direktorja podjetja Alojza Burje zdaj precej negotova, saj je večinski lastnik vlaganja v posodobitev proizvodnje ustavil, ker so ga negativno presenetile zahteve sosedov, ki so se v zadnjih letih začeli pritoževati zaradi hrupa.

**Alojz Burja se po sedemnajstih letih poslavlja od vodenja Lipa Bohinj. S 1. marcem ga bo nadomestil Bojan Resman, ki je trenutno direktor hčerinskega podjetja švicarskega koncerna Agta Record v Sloveniji. Burjo predvsem veseli, da ga bo nasledil njihov nekdanji štipendist in sodelavec, ki se je izučil v Lipu Bled, uspešno pa se je dokazal tudi v mednarodnem poslovnem okolju.**

»Zaradi aktivnosti civilne iniciative je avstrijski solastnik Hasslacher načrtovano investicijo ustavil oziroma o njej še razmišlja. Osebno mi je zaradi tega zelo žal, saj bi z desetmilijonsko investicijo zastarelo lupilno linijo zamenjali za novo, modernizirali bi mehanizirano lesno skladišče, hkrati pa bi kupili dodatno tračno žago, s katero bi zdajšnje kapacitete žage podvojili na 150 tisoč kubičnih metrov prežagane hlodovine na leto. Poleg tega bi investicija obsegala tudi moderno proizvodnjo pelet v količini 20 do 25 tisoč kubičnih metrov letno. To bi bila le prva faza, saj bi lahko kasneje v proizvodnjo dodali tudi druge končne proizvode, ne samo opažne plošče,« je razložil Burja, ki še vedno upa, da bodo načrtovano investicijo izpeljali.

### Redne meritve hrupa

Po Burjinih besedah si v Lipu Bohinj, ki letos praznuje sedemdesetletnico delovanja, želijo mirnega sobivanja s sosedi, ki so sicer svoje hiše v bližini obrata postavili nekaj desetletij zatem, ko je bila tovarna že zgrajena v današnjem obsegu. Želi si dialoga z vsemi deležniki, pogreša pa aktivnejšo vlogo Občine Bohinj. »Pričakujem pa, da bodo pričakovanja sosedov realna, saj se je vendarle treba zavedati, da velik del dejavnosti izvajamo na odprtem prostoru. V zadnjih letih smo tudi sprejeli več ukrepov, da bi izboljšali pogoje za njihovo bivanje. Tako smo pred desetimi leti kupili zelo moderno švedsko kotlovnico, ki je emisije plinov in prašnih delcev zmanjšala na minimum, hkrati pa danes ta kotlovnica prispeva toploto za ogrevanje ožjega dela Bohinjske Bistrice, ki smo ga v letošnji kurilni sezoni začeli izvajati skupaj s Petrolom. Pogoji za bivanje sosedov pa bi se izboljšali tudi z modernizacijo žage z veliko večjimi kapacitetami, kar bi še zmanjšalo hrup,« je pojasnil. Ob tem opozarja, da v Lipu Bohinj redno izvajajo meritve emisij, posebej hrupa, do sedaj pa nobena od certificiranih meritev ni pokazala prekoračitev zakonsko dovoljenih nivojev hrupa. Burja se tudi čudi, ker občina turizem razvija ravno ob njihovem tovarniškem plotu. »V naši bližini je bil postavljen edini eko hotel v Sloveniji, pred desetletjem so zgradili še počitniško naselje Strženica. Turizem bi morali razvijati na bolj primernih lokacijah,« razmišlja.

Foto: Simon Šubic

**»Pogoji za bivanje sosedov bi se z modernizacijo žage izboljšali,« je prepričan direktor Lipa Bohinj Alojz Burja.**

### Lani rekordno poslovanje

Poslovanje Lipa Bohinj se je sicer po krizi v letih 2010 in 2011, ko je podjetje viselo na nitki, zelo izboljšalo. »V kriznih letih, ko smo imeli tudi velike težave z zadostno oskrbo s hlodovino, smo se zato še tesneje povezali z avstrijskim partnerjem, ki je tedaj postal večinski lastnik. Z njegovo pomočjo smo težke čase preživeli, zadnja leta pa podjetje zelo uspešno deluje,« je povedal Burja, ki vidi dva glavna razloga za okrevanje podjetja. Prvi je ustanovitev lastne službe za odkup hlodovine od zasebnih posestnikov, ki zdaj zagotavlja redno oskrbo s hlodovino, drugi razlog je zunanji, saj je v kriznih letih propadel precejšen del zahodne konkurence, zlasti v Avstriji, Italiji in Nemčiji, tako da je po oživitvi trga v zadnjih letih povpraševanje večje od njihovih kapacitet. »Lansko leto smo proizvedli 1,5 milijona kvadratnih metrov opažnih plošč. Smo četrti največji proizvajalec v Evropi; vrednost prodaje je bila lani rekordna in je znašala 20,7 milijona evrov, dobiček pa je ocenjen na več kot 1,3 milijona evrov,« je Burja zadovoljen z lanskim poslovanjem.

»Zaradi dobre konjunkture tudi aktivno zaposlujemo, tako da danes v podjetju dela več kot 250 ljudi, v času krize pa jih je bilo 143. Skupaj z avstrijskim solastnikom smo torej zadovoljni s poslovanjem, tudi s prizadevnim kolektivom. Ostali smo eden redkih obratov za primarno predelavo lesa v Sloveniji, ki je v zadnjih letih močno zrasel in bi lahko še bolj, če bi imeli še večje proizvodne kapacitete. Zato smo lani šli v modernizacijo obreza opažnih plošč, v t. i. formatiziranje. Kupili smo tudi nov nakladalnik – viličar za manipulacijo s hlodovino. Za pomembnejši preskok pa potrebujemo še večje investicije, katerih usoda pa je žal negotova,« je še dejal.

# Promocija prek uspešnih olimpijcev

Opremo za športnike, ki sodelujejo na letošnjih 23. zimskih olimpijskih igrah v južnokorejskem Pjongčangu, zagotavljajo tudi gorenjska podjetja Alpina iz Žirov, Slatnar iz Cerkelj in Elan iz Begunj.

Mateja Rant

**Žiri, Cerklje, Begunje –** Letošnje zimske olimpijske igre so za žirovsko Alpino, ki opremlja številne vrhunske športnike, že desete po vrsti. Kot poudarjajo v podjetju, so olimpijske igre od leta 1984 do danes zelo pomembno vplivale na razvoj blagovne znamke Alpina in njenih izdelkov. »Z nenehnim vlaganjem v razvoj in industrijsko oblikovanje tekmovalnega čevlja je Alpini uspelo obdržati sloves najboljšega proizvajalca tekaške obutve na svetu in danes opremlja približno tretjino vseh tekmovalcev svetovnega pokala in približno sedemdeset olimpijcev v treh disciplinah.« Kar 97 odstotkov vseh smuči za smučarje skakalce pa je s svojim okovjem in vezmi opremilo podjetje Slatnar iz Cerkelj, od 13 do 24 tekmovalcev v svetovnem pokalu pa uporablja tudi njihove smuči.

Olimpijska zgodba se je za Alpino začela leta 1984, ko so se predstavniki žirovske tovarne Alpina in smučarji takratne jugoslovanske reprezentance udeležili prvih zimskih olimpijskih iger v Sarajevu. »Alpina je bila takrat eden izmed glavnih sponzorjev olimpijskih iger, ki so se jih udeležili predvsem zaradi želje po novih poslovnih priložnostih, s pomočjo katerih bi kakovostno obutev lahko še bolje predstavili in prodali v tujino,« so pojasnili v Alpini in dodali, da so že takrat tekmovalci v Alpininih čevljih dosegali mednarodne uspehe. »To je bilo obdobje, ko je Alpina na leto izdelala dva milijona parov čevljev in zaposlovala dva tisoč ljudi, kar je bilo tudi največ v sedemdesetletni zgodovini podjetja.« Prvo zlato medaljo na olimpijskih igrah je Alpini na smučeh pritekel Norvežan Thomas Alsgaard. Leta 2010 so že opremljali kar četrtino vseh tekmovalcev svetovnega pokala v teku na smučeh in biatlonu. »Na olimpijskih igrah v Vancouvru so športniki v prepoznavnih rdečih čevljih nanizali skupno kar dvajset odličij, najuspešnejši med njimi je bil Norvežan Petter Northug z dvema zlatima, eno srebrno in eno bronasto medaljo,« so pojasnili v Alpini in dodali, da so bile te olimpijske igre pomembne tudi za Slovenijo, saj je Petra Majdič osvojila prvo tekaško olimpijsko medaljo za Slovenijo. Na olimpijskih igrah v Sočiju so športniki v Alpinini opremi nanizali rekordnih 35 odličij, so se še pohvalili.

Uspehov športnikov, ki nastopajo z njihovo opremo, se veselijo tudi v podjetju Slatnar. Posebno so ponosni na tekmovalce, ki skačejo z njihovimi smučmi, teh je letos v svetovnem pokalu 13, občasno se z njihovimi smučmi predstavlja še dvanajst tekmovalcev, je pojasnil Peter Slatnar. Priznava, da je najslajše, ko uspeh dosežejo tekmovalci »iz ozadja«, na katere pred tem nihče ni pretirano računal. Tudi v Elanu poudarjajo, da so ponosni na vse športnike, ki so v zgodovini Elana uporabljali njihovo opremo. »Vsekakor se najbolj spominjamo tistih, ki so posegali po najvišjih odličjih, v duhu olimpijskih iger 'važno je sodelovati' pa smo resnično ponosni prav na vse športnike.« Z njihovo opremo na letošnjih olimpijskih igrah v štirih disciplinah nastopa petnajst športnikov.

# Telekomu grozi plačilo odškodnine

1. stran

Telekom Slovenije je odločbo agencije izpodbijal pred upravnim sodiščem, ki pa je 9. januarja letos v upravnem sporu delno ugodilo tožeči stranki, v ostalem delu pa je tožbo zavrnilo. Kot so ob tem sporočili iz T-2, ki je v večinski lasti kranjske družbe Garnol, je sodišče v celoti zavrnilo tožbo v delu, ki zadeva T-2. »Na podlagi te sodbe upravnega sodišča je sedaj dokončno, da je Telekom Slovenije protipravno omejeval dostop do omrežne infrastrukture in zlorabljal prevladujoč položaj na trgu, kot je že leta 2015 ugotovila agencija za varstvo konkurence, zato T-2 upravičeno terja od njega odškodnino, ki na današnji dan znaša 261 milijonov evrov,« so v T-2 zapisali v sporočilo za javnost.

Kot je znano, je družba T-2 začela postopek proti Telekomu Slovenije zaradi zlorabe prevladujočega položaja na trgu in neenakega obravnavanja glede medomrežnega povezovanja oziroma operaterskega dostopa že leta 2007 ter zahtevala plačilo odškodnine 129,6 milijona evrov, skupaj z zakonskimi zamudnimi obrestmi od 16. januarja 2007 dalje. Tožbeni zahtevek je odtlej do danes narasel na 261 milijonov evrov in se zaradi obračuna zamudnih obresti vsako leto poveča še za 25 milijonov evrov. Telekomu poleg plačila odškodnine grozi še kazen agencije za varstvo konkurence, ki znaša do deset odstotkov letnega prometa družbe v predhodnem letu in torej lahko seže do 70 milijonov evrov.

V Telekomu bodo sodbo upravnega sodišča proučili in se na podlagi tega odločili glede nadaljnjih korakov.

# Kmetijstvo in gozdarstvo

## Začenja se nova subvencijska kampanja

V ponedeljek, 26. februarja, se bo začela letošnja subvencijska kampanja, to je kampanja izpolnjevanja in oddaje zbirnih vlog za neposredna in druga kmetijska plačila. Na Gorenjskem bo kmetom pri tem pomagalo štirinajst kmetijskih svetovalcev.

Cveto Zaplotnik

**Kranj –** »Redni rok za izpolnjevanje in oddajo zbirnih vlog se bo začel v ponedeljek, 26. februarja, in bo trajal do vključno 6. maja, a ker je na ta dan nedelja, bo zbirno vlogo brez znižanja izplačila možno oddati še v ponedeljek, 7. maja. Dan kasneje, to je 8. maja, se bo začel zamudni rok, ki se bo končal 31. maja, v tem obdobju pa se bo vlagateljem za vsak delovni dan zamude izplačilo znižalo za en odstotek oziroma za tri odstotke za shemo osnovnega plačila v primeru dodelitve plačilnih pravic iz nacionalne rezerve. Upravičenci, ki bodo oddajali zahtevek za ukrep Dobrobit živali – drobnica, bodo morali vložiti zbirno vlogo najpozneje do 4. maja,« je pojasnil Tomaž Cör, vodja oddelka za kmetijsko svetovanje pri Kmetijsko gozdarskem zavodu Kranj.

**Tomaž Cör, vodja oddelka za kmetijsko svetovanje v Kmetijsko gozdarskem zavodu Kranj: »Kmetje se zavedajo, da je elektronsko izpolnjevanje vlog strokovno zahtevno delo, zato ga v večini prepuščajo kmetijskim svetovalcem, ki imajo z vnosom že veliko izkušenj.«**

**Kmetje sicer lahko sami izpolnijo in oddajo zbirne vloge, a velika večina jih bo verjetno tudi letos oddala s pomočjo javne službe kmetijskega svetovanja. Koliko vpisnih mest bo na Gorenjskem, kako bo z naročanjem, koliko bo storitev stala kmete ...?**

»Pri elektronskem izpolnjevanju zbirnih vlog bo letos sodelovalo štirinajst kmetijskih svetovalcev, vpisna mesta bodo na sedežu izpostav Jesenice, Bohinj, Lesce, Tržič, Naklo, Cerklje, Primskovo in Škofja Loka ter še v Žireh in na sedežu Zavoda Kranj, vsak ponedeljek pa bo elektronsko izpolnjevanje vlog možno tudi v Spodnjih Gorjah. Kmetje se za vnos vloge že danes lahko naročijo pri izbranih kmetijskih svetovalcih. Priporočamo jim, da izkoristijo čas, ko jim vremenske razmere še ne omogočajo dela na poljih in travnikih, in se s tem tudi izognejo morebitni gneči ob koncu kampanje. Stroški izpolnitve in oddaje zbirne vloge, ki jih bodo upravičenci plačali svetovalcem, znašajo 15,70 evra na vsakih začetih trideset minut vnosa, kar je enako lanskemu znesku.«

**Na kaj naj bodo kmetje pri oddaji vloge še posebej pozorni?**

»Pred oddajo vloge morajo na upravni enoti urediti GERK-e (grafične enote rabe zemljišč kmetijskih gospodarstev) in vpisati v register kmetijskih gospodarstev GERK-e, ki jih dejansko obdelujejo. Pripraviti morajo podatke o eventualni prodaji mleka in mlečnih izdelkov neposredno na kmetiji, preveriti sezname ter številke drobnice in kopitarjev na kmetiji, pri kopitarjih preveriti vpise v registru ... Za njivske površine morajo pripraviti setvene načrte za glavne in naknadne posevke. Posebej pozorni morajo biti na kmetijah, ki uveljavljajo zahtevke za več ukrepov kmetijsko okoljskih in podnebnih plačil (KOPOP), in na kmetijah, ki obdelujejo več kot petnajst hektarjev ornih površin in morajo zagotoviti površine z ekološkim pomenom (PEP).«

**Kakšne so letošnje glavne novosti oziroma spremembe pri ukrepih kmetijske politike?**

»Novosti je malo. Prenose plačilnih pravic je treba izvesti do 28. februarja, potrebna je registracija pašnih skupnosti in sporočanje premikov živali na planinske pašnike, na površinah z ekološkim pomenom velja prepoved uporabe fitofarmacevtskih sredstev, pri rastlinah, ki vežejo dušik, je spremenjen utežni faktor z 0,7 na ena ...«

**So kmetje z novostmi dobro seznanjeni?**

»Na Kmetijsko gozdarskem zavodu Kranj smo se zelo potrudili, da bi bili vlagatelji na Gorenjskem o vseh novostih in spremembah dobro obveščeni. Do konca meseca bomo izvedli 25 izobraževanj oziroma 'inštruktaž', v primeru morebitnih dodatnih vprašanj pa se kmetje še vedno lahko obrnejo tudi na katerega od naših kmetijskih svetovalcev. Vlagatelji so prejeli tudi kratek opomnik za uveljavljanje ukrepov kmetijske politike za leto 2018, iz katerega lahko razberejo obveznosti in roke.«

**Koliko vlog pričakujete v letošnji kampanji?**

»Pričakujemo med 3700 in 3800 vlog. Število kmetij se zaradi opuščanja kmetovanja oziroma združevanja kmetij postopno nekoliko zmanjšuje. Vsako leto nekaj vlog izpolnijo in oddajo kmetje sami, število teh vlog znaša v Sloveniji okoli pol odstotka.«

### Iz državnih gozdov večji donos za državo

**Kranj –** Družba Slovenski državni gozdovi, ki gospodari z gozdovi v državni lasti, je lani prodala 1,14 milijona kubičnih metrov gozdnih lesnih sortimentov po povprečni ceni 50,1 evra za »kubik«, pri tem pa je ustvarila 17,1 milijona evrov dobička pred obdavčitvijo ali tri četrtine več, kot je načrtovala. Povprečna prodajna cena lesa je bila kljub večjemu deležu slabšega lesa (lubadark) za več kot šest evrov za kubični meter višja kot v prejšnjem sistemu koncesijskih razmerij, ugotavljajo v družbi in dodajajo, da se je neto donos za državo v primerjavi s prejšnjim sistemom skorajda potrojil.

## S partnerstvom do denarja – in znanja

Cveto Zaplotnik

**Kranj –** Ministrstvo za kmetijstvo, gozdarstvo in prehrano je objavilo javna razpisa za izvajanje projektov Evropskega partnerstva za inovacije (EIP) in za pilotne projekte, s katerima želi spodbuditi učinkovitejši tehnološki razvoj ter prenos znanja in inovacij v kmetijstvo, živilstvo in gozdarstvo. Skupno je za oba razpisa na razpolago osem milijonov evrov. V okviru projektov bo potekal razvoj novih ali izboljšanje že obstoječih izdelkov, praks, procesov in tehnologij, preizkušanje novih spoznanj v praksi na kmetijskih gospodarstvih ter uvajanje ukrepov, ki bi prispevali k varovanju okolja in prilagajanju na podnebne spremembe. Pilotni projekti bodo kratkotrajnejši in manjšega obsega, projekti EIP pa zahtevnejši in večjega obsega. Za izvedbo projekta bo treba vzpostaviti partnerstvo, ki ga bodo sestavljali najmanj trije člani – kmetijsko gospodarstvo, svetovalci in raziskovalci; tem pa se lahko pridružijo tudi podjetja, posamezniki, zadruge, nevladne organizacije in drugi.

KZC
KMETIJSKA ZADRUGA CERKLJE z.o.o.
KMETIJSKA ZADRUGA CERKLJE z.o.o.
Slovenska cesta 2, 4207 Cerklje na Gorenjskem
tel.: 04 / 25 29 010, fax: 04 / 25 29 011
www.kzcerklje.si, info@kzcerklje.si
vaš zanesljiv in odgovoren partner že od leta 1900
SEMENSKI KROMPIR
Specializirana prodaja semenskega krompirja v skladišču krompirja v Šenčurju, INFORMACIJE: 031 698 705
Semenski krompir je na voljo tudi v naših poslovalnicah v Cerkljah, Šenčurju, Voklem, Komendi in Moravčah.
ODKUP MLEKA
Po konkurenčnih cenah
INFORMACIJE: 031 670 939
ODKUP ŽIVINE
• za domači in tuji trg • krave, biki, telice, teleta
INFORMACIJE: 041 985 001
ODKUP POLJŠČIN
Odkupujemo različne vrste doma pridelane zelenjave in sadja po konkurenčnih cenah. INFORMACIJE: 031 748 229

Vabilo

V soboto, 3. marca 2018, od 8h-14h, Vas vabimo v Poslovno-servisni center Agromehanika v Kranju.

- predstavitev novosti iz proizvodnega programa škropilne tehnike Agromehanika in traktorjev AGT
- predstavitev prodajnih programov Antonio Carraro, Deutz Fahr, Pronar, ER.MO, Orizzonti, INO, Krpan, Agros, Ilmar...
- organizirani vodeni ogledi proizvodnje v Kranju

*Pripravili smo Vam posebne ugodnosti pri nakupu!*

# Regijsko srečanje zadružnikov

Kritični so bili do predloga zakona o kmetijstvu, opozorili so na negotovo prihodnost malih kmetij, skrbijo jih tudi velika nihanja pri odkupni ceni mleka.

Cveto Zaplotnik

Del udeležencev regijskega posveta zadružnikov v Pirničah / Foto: Gorazd Kavčič

**Pirniče** – Zadružna zveza Slovenije je tudi letos organizirala regijska srečanja zadružnikov, eno takšnih je bilo v Zgornjih Pirničah, kjer so se zbrali predsedniki, direktorji ter člani upravnih in nadzornih odborov kmetijskih zadrug iz gorenjske, ljubljanske in kamniško-zasavske regije. Predstavniki zveze so jim skupaj s sodelavci ministrstva za kmetijstvo, gozdarstvo in prehrano predstavili usmeritve skupne kmetijske politike po letu 2020 in aktualno dogajanje na področju kmetijstva, zlasti načrtovane javne razpise za ukrepe iz programa razvoja podeželja za obdobje 2014–2020 in predvidene zakonske novosti. Zadružniki so v razpravi izrazili pričakovanje, da bo prihodnja kmetijska politika večjo vlogo namenila kmetijam, ki obdelujejo zemljo in pridelujejo hrano. Kritični so bili do predloga zakona o kmetijstvu, ki zadruge enači z velikimi trgovskimi sistemi in od njih zahteva, da s kmeti sklenejo pisne pogodbe o obveznem odkupu kmetijskih pridelkov, četudi nimajo zagotovljene prodaje teh pridelkov. Opozorili so na negotovo prihodnost malih kmetij in na težave pri prenosu lastništva kmetij s starejše na mlajšo generacijo. Skrbijo jih velika nihanja pri odkupni ceni mleka, želijo pa si tudi, da bi javni zavodi v pripravo obrokov vključevali večji delež lokalno pridelanih živil.

V zadružni zvezi bodo letos vse napore vložili v to, da bo zakon o kmetijstvu upošteval zadruge »kot skupine kmetov, ki se prostovoljno povezujejo med sabo, da okrepijo svoj položaj proti močnejši stranki v poslovni verigi«. Nadaljevali bodo aktivnosti za uveljavitev kolektivne znamke zadružne zveze, s katero naj bi v poslovnem okolju izboljšali prepoznavnost kmetijskega in gozdarskega zadružništva. Pripravljajo se že tudi na letni posvet zadružnikov 13. in 14. marca v Portorožu, glavna tema bo prihodnost kmetijstva in zadružništva po letu 2020.

## Občni zbor Društva kmečkih žena Žiri

**Žiri** – Članice društva se bodo danes, v petek, ob 19. uri zbrale v restavraciji Sklednik na občnem zboru. Obravnavale bodo poročila o lanskem delu in letošnji program dejavnosti.

Tradicija izdelovanja suhih mesnin bogati našo kulinarično ponudbo. Knjiga je namenjena vsem, ki želijo obogatiti svoja praktična znanja o pripravi mesa ter izdelovanju klobas, salam in želodcev.

Cena knjige je 16 EUR

* poštnina

Knjigo lahko kupite na Gorenjskem glasu, Bleiweisova cesta 4 v Kranju, jo naročite po tel. št.: 04/201 42 41 ali na: narocnine@g-glas.si.
**Če jo naročite po pošti, se poštnina zaračuna po ceniku Pošte Slovenije.**

www.gorenjskiglas.si

Gorenjski Glas

GG mali oglasi
E-POŠTA: malioglasi@g-glas.si, TELEFON: 04 201 42 47
www.gorenjskiglas.si

# Kakšen krompir bomo sadili?

Kakšen krompir posaditi na domači vrt? Na trgu je veliko tujih sort krompirja z boljšimi in slabšimi lastnostmi. Ponudniki pogosto s »preizkušanjem na potrošnikih« testirajo primernost sort za pridelavo v slovenskih klimatskih in talnih pogojih. Kljub vsemu z ogromnim izborom novih sort dobivamo posamezne sorte, ki so vedno boljše in presegajo stare. Napredek pri ustvarjanju sort prinaša rezultate v kakovosti in velikosti pridelka. Za vse, ki pridelujemo krompir za lastno prehrano, je prav, da posežemo najprej po slovenskih sortah ter po tistih, ki so preizkušene v naših pridelovalnih pogojih. V izboru slovenskih sta dve zgodnejši sorti za vrt, **Vipava** in **Kokra**, ki ju je možno pridelati tudi v manj intenzivni pridelavi brez uporabe sredstev za varstvo rastlin. **Vipava** je zanimiva z vijoličasto kožico in belim mesom, ki se po kuhanju in pečenju razbarva v belo. Dobro se skladišči in jo lahko pridelamo na vrtu. **Kokra** je z rumenim mesom trenutno edina sorta za pridelavo ozimnice, ki jo lahko pridelamo brez uporabe fungicidov , to je sredstev proti plesni. Primerna je za vsakogar, tudi za ekološki način pridelave. Jedilna kakovost pri obeh sortah je odlična. Najbolj znana slovenska sorta **Sora** je priljubljena tako med večjimi pridelovalci kot vrtičkarji. Soro so osvojili tudi kupci jedilnega krompirja, saj se z njo identificirajo kot s slovenskim krompirjem. Poleg Sore je vse bolj razširjena belomesnata slovenska sorta za ozimnico **Krka**, ki ji ustrezajo lažja tla.

Med ostalimi sortami iz programa Agrosaat izstopajo večinoma nemške sorte z rumenim mesom in praviloma rumeno ali rjavo kožico. Izjema sta dve sorti z rdečo kožico. Zelo zgodnja je **Bellarosa**, ki s kakovostjo prepriča vsakogar, saj se odlično skladišči. Druga rdečekožnata sorta za ozimnico je **Red fantasy**. Gre za zelo kakovostno srednje zgodnjo sorto, ki vsako leto bolj izpodriva staro sorto Desiree. Razlog sta še boljša kakovost in večji pridelek brez napak. Izjema med tujimi sortami je še sorta **Savanna**, ki ima sicer belo meso. V lanskem vročem in suhem letu se je izkazala kot ena najbolj odpornih proti suši in vročinskim šokom.

Vse druge sorte iz naše ponudbe imajo rumeno ali rjavo kožico. Vrtičkarjem so po kakovosti najbolj znane sorte: **Anuschka**, **Elfe** in **Marabel**. Vse tri so precej zgodnje, zelo kakovostne in zaradi dobre odpornosti proti boleznim primerne za pridelavo na vrtu. Med srednje zgodnjimi za ozimnico je že znana sorta **Concordia**, ki izstopa po odlični jedilni kakovosti in lepem videzu. Njeno kakovost cenijo gurmani, ki obožujejo okusen krompir.

Nova srednje zgodnja, zelo rodna sorta za ozimnico je **Bernina**. Dobra je za solate, pražen in pečen krompir. Odlično se skladišči, zato je zelo primerna za ozimnico tudi za manjše pridelovalce, vendar jo je treba ščititi pred boleznimi. Nova sorta za ozimnico je tudi **Otolia**. Meso je rumeno, uporabno v kuhinji za pripravo pečenega, praženega in pire krompirja. Je manj zahtevna za pridelavo. Sorta **Otolia** je lahko alternativa sorti **Jelly**, le da je zgodnejša. Zaradi izjemne odpornosti proti boleznim krompirja je nezahtevna za pridelavo. Zadnja iz našega izbora sort je sorta **Jelly**, ki je znana po svoji robustnosti za pridelavo ter jedilni kakovosti, saj v pridelavi tudi izpodriva staro in razširjeno sorto Agria.

**Več informacij o sortah krompirja za pridelavo v letu 2018 dobijo pridelovalci v prospektu Semenski krompir Agrosaat 2018, na prodajnih mestih ter na spletni strani www.agrosaat.si.**
**Pa dobro letino krompirja želimo!**

# Za hlod javorja osemnajst tisoč evrov

Na licitaciji vrednejšega lesa v Slovenj Gradcu je najvišjo ceno dosegel hlod gorskega javorja, za katerega je lastnik iztržil 17.912 evrov.

Cveto Zaplotnik

**Kranj** – Društvo lastnikov gozdov Mislinjske doline in Zveza lastnikov gozdov Slovenije sta v sodelovanju z Zavodom za gozdove Slovenije tudi letos v Slovenj Gradcu pripravila tradicionalno, že dvanajsto licitacijo vrednejšega lesa, s katero želijo organizatorji povezati lastnike gozdov in kupce lesa ter prispevati k ovrednotenju visokokakovostnega lesa, k predelavi z visoko dodano vrednostjo in k ozaveščanju javnosti o pomenu slovenskega lesa. Letos je 447 lastnikov gozdov na licitacijo pripeljalo 3094 hlodov v skupni izmeri 3006 kubičnih metrov, 37 kupcev, med katerimi jih je bilo 17 iz Slovenije, deset iz Avstrije, pet iz Nemčije, trije iz Italije in po eden iz Madžarske in Hrvaške, je oddalo 9993 ponudb, pri tem pa le za 231 hlodov ni bilo nobene ponudbe. Odpiranje ponudb je bilo 5. februarja, licitacija pa se je končala z javno razglasitvijo rezultatov licitacije in z dnevom odprtih vrat. Kot so povedali organizatorji, je bilo letos na licitaciji največ hlodov hrasta, gorskega javorja, smreke, macesna, oreha, doba, hruške in velikega jesena. Za 1335 hlodov hrasta je bilo skupno oddano kar 5324 ponudb, za 382 hlodov gorskega javorja 1092 ponudb, za 322 hlodov smreke 1344 ponudb ... Za 2828 hlodov, za katere je bila oddana vsaj ena ponudba, je bila dosežena povprečna cena 308 evrov za kubični meter, najvišja cena za »kubik« pa je znašala 11.833 evrov. Najbolj zadovoljen je licitacijo zapuščal lastnik hloda gorskega javorja, ki je za 6,3 metra dolg hlod s premerom 68 centimetrov skupne izmere 2,29 kubičnega metra prejel 17.912 evrov oziroma povprečno 7829 evrov za »kubik«. Še višjo ceno za kubični meter je dobil lastnik 3,1 metra dolgega hloda gorskega javorja s premerom 72 centimetrov, za katerega je skupna cena znašala 14.935 evrov.

**Hlod gorskega javorja, ki je dosegel najvišjo ceno za kubični meter – 11.833 evrov.**

**Najvišje cene (v evrih) za hlod**

| Drevesna vrsta | Cena |
|---|---|
| Gorski javor | 17.912 |
| Gorski javor | 14.935 |
| Gorski javor | 8.505 |
| Črni topol | 5.080 |
| Macesen | 5.035 |
| Hrast | 4.089 |

**Licitacija hlodov bolje zastopanih drevesnih vrst**

| Drevesna vrsta | Število hlodov | Število ponudb | Povprečna cena (v €/m³) | Najvišja cena (v €/m³) |
|---|---|---|---|---|
| Gorski javor | 382 | 1.092 | 364 | 11.833 |
| Oreh | 138 | 316 | 337 | 2.076 |
| Hrast | 1.335 | 5.324 | 355 | 1.355 |
| Macesen | 150 | 392 | 185 | 1.338 |
| Dob | 107 | 530 | 477 | 1.120 |
| Smreka | 322 | 1.344 | 194 | 815 |
| Hruška | 107 | 344 | 226 | 586 |
| Veliki jesen | 89 | 213 | 147 | 411 |
| Bukev | 14 | 34 | 176 | 296 |
| Češnja | 33 | 40 | 158 | 777 |
| Gorski brest | 35 | 124 | 272 | 484 |
| Brek | 25 | 46 | 280 | 586 |
| Jelka | 21 | 49 | 116 | 284 |
| Rdeči bor | 13 | 27 | 120 | 282 |
| Kostanj | 19 | 32 | 156 | 477 |

Zavod za gozdove Slovenije je ob predstavitvi rezultatov licitacije predstavil tudi glavne podatke o lanskem gospodarjenju z gozdovi in načrt sanacije gozdov, ki jih je decembra lani poškodoval močan veter. Po podatkih zavoda so lastniki gozdov lani posekali nekaj manj kot pet milijonov kubičnih metrov lesa, posek je bil od predlanskega manjši približno za petino, kar je bila predvsem posledica umirjanja napada lubadarja v drugi polovici lanskega leta, še vedno pa je bil skupni posek manjši od poseka, ki ga omogočajo gozdnogospodarski načrti (6,6 milijona). Sanitarni posek je predstavljal dobro polovico celotnega poseka in je bil precej manjši kot leto prej. Vihar, ki je med 11. in 13. decembrom lani prizadel gozdove, je poškodoval 2,2 milijona kubičnih metrov drevja, od tega 90 odstotkov iglavcev. Načrt sanacije poškodovanih gozdov, ki ga je pripravil zavod, je kot najpomembnejši ukrep določil čim hitrejše spravilo poškodovanega drevja: na območjih, ki jih močno ogroža lubadar, je rok konec marca, za ostala območja pa sredina maja. Na prizadetih območjih bo treba obnoviti 5450 hektarjev gozdov, od tega večinoma po naravni poti, na 432 hektarjih pa tudi s pogozdovanjem, za kar bo v prihodnjih letih treba zagotoviti približno milijon sadik gozdnega drevja.

# Lovska ura v jezerski šoli

»Lovec mora biti predvsem velik ljubitelj narave,« je šolarjem dejal starešina Franc Ekar.

Davo Karničar med jezerskimi šolarji

Cveto Zaplotnik

**Zgornje Jezersko** – Lovska zveza Slovenije in tudi Zveza lovskih družin Gorenjske si prizadevata, da bi že mladim v osnovnih šolah predstavili pomen lovstva in vlogo lovcev. V okviru teh prizadevanj je Lovska družina Jezersko ob koncu januarja jezerskim šolarjem od prvega do petega razreda pripravila v šoli lovsko učno uro. Starešina družine Franc Ekar in lovski čuvaj Davo Karničar sta šolarjem predstavila vsebine dela lovske družine ter knjižici Maja in Marko na lovu ter Sledi divjadi. Mladi so med drugim zvedeli, katere vrste divjadi živijo v njihovem okolju, katere videvajo na poti v šolo, kaj vse morajo vedeti in znati lovci, kakšne so obveznosti lovcev v lovišču, kaj pomeni lovski pozdrav »dober pogled« ... »Lovec mora biti predvsem velik ljubitelj narave,« jim je dejal starešina Franc Ekar. Na srečanju so se tudi dogovorili, da bodo lovci in šolarji poleti izvedli pohode po lovskih stezah in stečinah in se ustavili tudi v lovski koči.

# Dodatno vračilo trošarine

Cveto Zaplotnik

**Kranj** – Ministrstvo za finance je v soglasju z ministrstvom za kmetijstvo, gozdarstvo in prehrano spremenilo pravilnik o načinu vračila trošarine za energente, ki se porabijo za kmetijsko in gozdarsko mehanizacijo. Lastniki gozdov bodo na podlagi spremenjenega pravilnika lahko uveljavljali dodatno vračilo trošarine za pogonsko gorivo, ki ga bodo porabili pri gozdnih delih za odpravo posledic pretirane razmnožitve lubadarja. Pravilnik zvišuje normativno porabo goriva na 60 litrov na hektar, vendar le za gozdove, v katerih je na podlagi odločbe Zavoda za gozdove Slovenije treba posekati najmanj 35 kubičnih metrov lubadark. Davčni organ bo podatke o izdanih odločbah o sanitarni sečnji in izvedbi varstvenih del ter o datumu izvedenega poseka pridobil od zavoda za gozdove. Lastniki gozdov bodo zvišano normativno porabo goriva lahko uveljavili za leto 2018.

## Tretje srečanje mladih prevzemnikov kmetij

**Kranj** – Ministrstvo za kmetijstvo, gozdarstvo in prehrano, Zveza slovenske podeželske mladine in Kmetijsko gozdarska zbornica Slovenije so pred nedavnim pripravili v Mariboru tretje srečanje mladih kmetov, ki so uspešno kandidirali na razpisu za pomoč mladim kmetom pri zagonu dejavnosti na kmetijah. Doslej so bili objavljeni trije razpisi, na podlagi katerih je bilo 810 mladim kmetom, starim od 18 do 40 let, dodeljeno skupno 30,6 milijona evrov denarja. Mladi so denar večinoma porabili za povečanje obsega proizvodnje, za nakup nove ali rabljene kmetijske mehanizacije ter informacijsko-komunikacijske tehnologije ter za poklicno usposabljanje.

## Rok za oddajo zahtevka je šesti marec

**Kranj** – Kmetijska gospodarstva, ki se ukvarjajo s sadjarstvom in (ali) vinogradništvom, imajo le še do vključno 6. marca čas, da na agencijo za kmetijske trge in razvoj podeželja pošljejo podpisani zahtevek za finančno pomoč po pozebi, ki je bila lani 21. in 22. aprila.

## Vključevanje invalidov v čebelarstvo

**Brdo** – V Čebelarski zvezi Slovenije so ustanovili sekcijo za vključevanje invalidov v čebelarstvo. Izdali bodo poseben priročnik ter postavili čebelnjak, ki bo prilagojen invalidom.

z vami že 25 let
ŽELVA
Invalidsko podjetje Želva poskrbi za urejeno okolje vaše hiše, bloka, naselja ali podjetja.
Obrežejo grmovje in drevesa, pokosijo travo, uredijo zelenico, prelopatijo (preštihajo) vrt, pospravijo listje.
Nudijo tudi manjša mizarska popravila in druga hišniška opravila.
Naj urejanje okolice, vrta in vzdrževanje hiše za vas ne bo več neprijetno opravilo.
Pokličite Želvo
na telefon
04 515 03 80 ali 031 869 780.
ŽELVA D.O.O., ULICA ALME SODNIK 6, LJUBLJANA

Klasje
Trgovina Klasje vam ponuja:
- **rezervne dele za traktorje** in drugo kmetijsko mehanizacijo,
- **traktorje:** Zetor, IMT, UTB, Štore, Torpedo, Ursus, Tomo Vinkovič,
- novejše tipe traktorjev: John Deere, New Holland, Lindner, Lamborghini, Landini, Same, Steyer, Massey Ferguson, Fendt, Deutz, Hurlimann, Carraro,
- **rezervne dele za priključke:** Sip, Creina, Tehnostroj, kosilnice BCS, plugi (tuji proizvajalci),
- **ponujamo vam tudi stekla za kabine,** vse tipe akumulatorjev, olja, maziva, filtre, svetlobno opremo ...,
- popravilo traktorjev in montažo stekel kabin,
- **prodaja in popravilo kardanov,** rezervni deli za kardane,
- **prodaja nožev** za freze in vrtavkaste brane,
- **rezervne dele pošljemo po pošti,**
- **prodaja traktorjev ZETOR.**

AKCIJA
OLJE FUCHS
Več informacij dobite pri nas:
Klasje, d. o. o., Kranj, Cesta na Klanec 9, 4000 Kranj
Tel.: **04/2331 375, 04/2357 710, GSM: 041/628 065, 031/628 065**
E-pošta: **klasje@siol.net**

KO-NET d.o.o.
GOZDARSKA OPREMA

PESTRA PONUDBA
VRHUNSKA KVALITETA
UGODNE CENE

KOLESNE VERIGE ZA TOVORNA VOZILA, TRAKTORJE IN GOZDARSKE STROJE
pewag

TRGOVINA Z GOZDARSKO OPREMO, **KO-NET d.o.o.**
Beleharjeva 15, 4208 Šenčur
www.ko-net.si ko-net@siol.net 04/25 17 482 041 759 103

# Policist moraš biti s srcem

»Kdor želi biti policist, mora to delati s srcem, ker gre za zahteven poklic in zagotovo ni le nekakšna prehodna služba,« pravi mlada kranjska policistka Polona Rebernik.

Simon Šubic

**Kranj –** Policija išče novih 150 policistov in je že objavila razpis za sklenitev delovnega razmerja s kandidati za policiste ter vpis na izobraževanje v višješolski študijski program policist. Če razmišljate o delu v policiji, imate torej do 8. marca čas za prijavo (več podrobnosti na spletni strani policije pod zavihkom Zaposlitve). Naša sogovornika Polona Rebernik in Tilen Šubic Krpič, ki sta dveletno izobraževanje za policista končala lani in zdaj delata na Policijski postaji Kranj, svoje odločitve, da se pridružita policijskim vrstam, zagotovo ne obžalujeta.

»Delo policistke je izpolnilo moja pričakovanja, naučila sem se tudi, da je treba ceniti tudi svoje življenje,« pravi kranjska policistka Polona Rebernik. »Kdor želi biti policist, mora to delati s srcem, ker gre za zahteven poklic in zagotovo ni le nekakšna prehodna služba,« je dodala.

Policist je sicer pretežno moški poklic, a Polona vseeno ni edina predstavnica nežnejšega spola v vrstah kranjskih policistov. Čeprav spol po njenem mnenju nima posebnega pomena, pa pri svojem delu ugotavlja, da imajo morda policistke višjo stopnjo empatije in znajo biti v določenih situacijah bolj razumevajoče od moških kolegov. »Seveda pa znamo v postopku pokazati tudi strogost, če je to potrebno,« je takoj pristavila. Tudi pri delu na terenu za zdaj zaradi spola ni imela težav, saj so občani večinoma spoštljivi do uradnih oseb ne glede na spol.

»Policijska uniforma ne sme predstavljati simbola moči, temveč pomoči. Sama se trudim, da sem pri svojem delu pravična in ljudem pomagam, če potrebujejo mojo pomoč,« je povedala Polona in dodala, da delo policista ni samo kontroliranje prometa, obravnava prometnih nesreč, kaznivih dejanj .... »Najlepše je, ko delamo s skupnostjo. V decembru smo npr. obiskali Bolnišnico Jesenice, kjer smo polepšali dan otrokom, ki so bili čez praznike primorani ostati v bolnišnici zaradi bolezni ali pa pri obravnavi otrok ali nasilja nad ženskami. Takrat se policistke znamo bolj približati ljudem,« je še dejala.

**Polona Rebernik in Tilen Šubic Krpič ne obžalujeta, da sta se odločila za poklic policista.**

Tudi policist Tilen Šubic Krpič je prepričan, da je bila odločitev za poklic policista pravilna. »Že od nekdaj sem bil nekakšen podpornik policije in hkrati zelo cenim vlogo, ki jo ima v današnji družbi,« je razložil, zakaj se je po končani srednji šoli vpisal na policijsko akademijo. »Na policijski akademiji dobiš odlično teoretično podlago in veliko praktičnega znanja, ampak vseeno je prehod iz teorije v prakso pri policijskem delu precej težji, kot sem si predstavljal. Standardi so visoki in prav je tako, zato bo potrebno še precej dela in prakse, ker se določene stvari pač lahko naučiš samo skozi delo na terenu,« je dejal. »Kandidati za policiste smo bili med šolanjem že zaposleni v policiji, kar prinaša neko dodatno odgovornost pa tudi prednost, saj se izobražuješ in dobivaš plačo,« je dodal.

Za Tilna je pri njegovem delu najbolj stresno zavedanje odgovornosti in pričakovanja, ki ga prinaša policijski poklic. »Ta odgovornost je veliko veliko, kot si jo lahko predstavlja zunanji opazovalec. Ni preprosto in moraš se velikokrat zelo znajti, da rešiš neko težavo, preiščeš stvar ...« Policisti ne delajo samo na cesti, ampak imajo dolg seznam nalog in obveznosti, ki jih občani ne opazijo, dokler nimajo osebne izkušnje z nasiljem v družini, iskanjem pogrešanih oseb, reševanjem življenja, zagotavljanjem osebne varnosti in premoženja in podobno, je dodal. »Postal bom dober policist in delal bom za ljudi čim bolj kvalitetno, profesionalno in učinkovito,« še obljublja.

## Tatvina v čakalnici

**Kranj –** Neznani storilec je v čakalnici zdravstvenega doma starejšemu oškodovancu iz žepa obešene bunde ukradel denarnico in ga oškodoval za manjši znesek. Tatvino je storilec verjetno izvedel v trenutku, ko je bil oškodovanec v drugem prostoru. Policisti pri tem opozarjajo, da naj bodo v izogib takšnim krajam denarnice, telefoni in podobni predmeti ves čas pri lastniku in ne puščeni na javno dostopnih mestih, kar čakalnice so.

## Zagorelo je gospodarsko poslopje

**Spodnji Brnik** – V torek malo pred poldnevom je zagorelo v skladišču gospodarskega poslopja na Spodnjem Brniku. Posredovali so gasilci PGD Cerklje, Zgornji Brnik in Spodnji Brnik, ki so ugotovili, da je prišlo do okvare na stroju za peskanje in do dimljenja. Gasilci so požar pogasili in očistili filter kovinskega prahu. Tri osebe so zaradi vdihavanja dima potrebovale pomoč reševalcev.

## Vlomi se vrstijo

**Kranj –** Ta teden je bilo v Podljubelju vlomljeno v stanovanjsko hišo. Storilec je odtujil denar in plačilne kartice. Na Srednji Beli je storilec z naviranjem balkonskih vrat vlomil v stanovanjsko hišo in odtujil zlatnino. Z naviranjem vrat je storilec vlomil tudi v stanovanjsko hišo v Križah ter odtujil denar in zlatnino.

## Odkrili so ponarejen denar

**Kranj –** Gorenjski policisti so ta teden obravnavali prijavi o unovčenju ponarejenih bankovcev za dvajset in petdeset evrov, ki so ju odkrili v bančnih ustanovah na območju Jesenic in Kranja. Zaradi suma, da sta ponarejena, so ju zasegli.

KURILNO OLJE
DATRIS
GREJE MOČNEJE
080 2341
Datris d.o.o., Alpska cesta 43, 4248 Lesce

## Odstranili nevaren raketni motor

**Škofja Loka** – Na Partizanski cesti v Škofji Loki sta pripadnika državne enote za NUS odstranila in do uničenja shranila na varno najdeni raketni motor protitankovskega izstrelka iz druge svetovne vojne.

# Pomagala bi že ukinitev parkiranja

Ukinitev parkirnih mest ob »stari šoli« v Stražišču pri Kranju ne bi prispevala le k večji prometni varnosti šolarjev, ampak bi tudi sprostila intervencijsko pot.

Simon Šubic

**Kranj –** V uredništvo Gorenjskega glasa smo že večkrat prejeli opozorila občanov, da je šolska pot ob »stari šoli« Osnovne šole Stražišče nevarna, še posebej zjutraj, ko starši pripeljejo otroke v šolo. Enosmerna cesta Baragov trg, po kateri bo že naslednji teden spet hodilo skoraj dvesto stražiških šolarjev od drugega do četrtega razreda, namreč nima pločnika, ko so zasedeni označeni parkirni prostori, pa je komaj še dovolj široka za avtomobile. Že ukinitev parkirnih mest med šolskim poslopjem in bližnjo avtohišo bi torej precej prispevala k večji prometni varnosti učencev in ostalih pešcev.

**Za pešce na cesti pred »staro šolo« v Stražišču pri Kranju skoraj ni prostora.** / Foto: Simon Šubic (arhiv)

Ravnatelj šole Pavel Srečnik je pojasnil, da je šola že jeseni Mestno občino Kranj zaprosila za ustrezno rešitev. K temu jih je med drugim vodila tudi ugotovitev iz evakuacijske vaje ob začetku šolskega leta, da tamkaj parkirana vozila zasedajo intervencijsko pot. »V preteklosti je bila sicer prometna situacija okoli naše šole še bistveno slabša, veliko problemov pa se je rešilo, ko so pred centralno šolo uredili avtobusno postajo in krožno pot. Tudi pri stari šoli je bila pred leti urejena enosmerna cesta. Vemo, da se zjutraj, ko starši pripeljejo otroke v šole, vsem mudi, a dokler se ne sprejme drugačna rešitev, od staršev in drugih uporabnikov pričakujemo, da se držijo cestnoprometnih predpisov,« je povedal. Kot je dodal, naj bi po njegovem vedenju moteča parkirna mesta na Baragovem trgu ukinili.

Na Mestni občini Kranj so razložili, da so prejeli že več različnih pobud glede ureditve prometnega režima na enosmerni cesti Baragov trg, ki pa si med seboj nasprotujejo. »Zaradi tega so bili ti predlogi dani v obravnavo Tehnični komisiji Sveta za preventivo in varnost v cestnem prometu Kranj, ki vedno predlaga rešitev, ki povečuje varnost udeležencev v prometu. Odločitev bo dokončno sprejeta in realizirana v spomladanskem obdobju,« so napovedali iz kabineta župana Boštjana Trilarja. Na pripombo, da je bila že tako problematična cesta ob zadnjem večjem sneženju slabo očiščena, pa so odgovorili, da so takoj urgirali pri izvajalcu zimske službe, da ta predel bolje ali hitreje uredi.

GG +

AKTUALNO
POGOVOR
ZANIMIVOSTI
NA ROBU
RAZGLED

# Pogled v življenje Šubicev

Maruša Košir je skozi pisma slikarjev Šubic, predvsem Janeza in Jurija ter njunega bratranca Ivana, ki jih je zbrala v knjigi Dom slikarjev Šubic, pisma pripovedujejo, razkrila vsakdanje življenje in odnose v tej znameniti umetniški družini iz Poljanske doline.

Mateja Rant

Knjiga Dom slikarjev Šubic, pisma pripovedujejo je nastala v sklopu projekta Kjer domujejo zgodbe. V njej je avtorica Maruša Košir predstavila odlomke iz Šubičevih pisem, skozi katere je uspela neposredno približati čas, v katerem so ustvarjali Štefan Šubic ter njegova sinova Janez in Jurij. Preko izsekov iz pisem namreč bralec skozi osebne izpovedi piscev lahko vstopi v preteklost in se vživi v njihovo življenje. Knjiga po besedah Maruše Košir namenoma nima ne kazala ne zaključka. »Kazala ne more imeti, zaključka noče,« je pojasnila v uvodu in dodala, da pa je v knjigi zgodba, in to resnična zgodba o pomembni umetniški družini iz Poljanske doline.

Maruša Košir je zgodbo rodbine Šubic začela raziskovati v tretjem letniku študija umetnostne zgodovine, a je kmalu ugotovila, da je gradiva preveč zgolj za seminarsko nalogo. V bogato zapuščino Šubicev med drugim sodijo pisma, v katerih so si člani družine zaupali tudi intimne podrobnosti iz svojega življenja in celo skrivnosti oziroma manjše »grehe«, za katere je pisec prosil naslovnika, naj jih obdrži zase. Maruša Košir je priznala, da je bila ponosna, da je lahko izvedela kaj takega, ob tem pa se ji je zastavilo tudi vprašanje moralne spornosti objave takih zapisov. A je slaba vest izginila, ko je prebrala besede Janezovega in Jurijevega bratranca Ivana Šubica, ki je že deset let po Jurijevi smrti ob objavi nekaterih njegovih pisem zapisal, da je deset let dolga doba, ki marsikaj omili in ublaži ter mu zato nihče ne bo zameril objave teh pisem. »Zato se je tudi meni zdelo prav, da pisma ne ostanejo zaprašena v arhivih.«

V knjigi so objavljeni odlomki iz 430 pisem, prebrala jih je vsaj še dvakrat toliko, ocenjuje Maruša Košir in dodaja, da je še okrog tristo pisem prebrala pri pripravi diplomske naloge, za katero je dobila celo študentsko Prešernovo nagrado. Vseh pisem in dokumentov, ki so šli skozi njene roke, je bilo tako več kot tisoč, a vse ni bilo primerno za objavo. Skozi pisma pisci sami pripovedujejo svojo zgodbo, ki jo je namerno želela povedati z njihovimi besedami, ne svojimi, je poudarila Maruša Košir. »Želela sem namreč ohraniti neposreden stik med pismom in bralcem.« Največ ohranjenih pisem je od Janeza in Jurija Šubica, ki sta večino življenja bivala v tujini, a kljub temu ostala tesno povezana z rodnimi Poljanami. O svojih doživetjih v tujini sta natančno poročala domačim. Na začetku je tako predstavila, kje vse sta potovala, da bralec izve, od kod so prihajala pisma. »Najprej sem opisala Janeza, ki je med drugim živel v Benetkah, Rimu, na Dunaju in v Pragi, potem pa Jurija, od katerega so pisma prihajala z Dunaja, iz Trsta, Bosne in Hercegovine, s Češke, iz Pariza in Aten. Iz Aten je Jurij Šubic med drugim pisal tudi o imenitnem obisku, ki ga je bil deležen, ko je sodeloval pri poslikavi palače znanega arheologa Schliemanna: »Včeraj sem imel imeniten obisk ... Kralj je prišel v spremstvu dveh dvornih gospodov, katerih imen pa si nisem zapomnil, ker so ta nesrečna grška imena vsaj po pol ure dolga, in se mudil skoraj eno uro, večinoma pri mojih dovršenih delih ... Imel sem priliko kralju vse natanko razložiti in mnogo ž njim govoriti.« Zelo ga je razveselilo, da se celo »najvišji krogi« zanimajo zanj. »Toliko v naglici, da zabeležim, kdaj in kako sta se prvič sešla dva znana Jurja - eden je bil Štefanov Jurca iz Poljan, drugi pa Georgios I., kralj vseh Helencev,« je še duhovito pripomnil v svojem pismu. V knjigi je tudi opis bratranca Ivana Šubica, ki je bil njun največji prijatelj. V nadaljevanju se je Maruša Košir osredotočila še na običaje in praznike doma in v tujini, godove, ob katerih so drug drugemu pošiljali verze, vaške čenče, zapise o vremenu ... Prek pisem je mogoče spoznati njune brate Valentina, Lojzeta in Pavla ter sestro Mico, opisuje tudi občutke domotožja in ljubezni staršev do otrok, izgubo očeta Štefana in na koncu smrt Janeza in Jurija.

Čeprav skozi pisma člani družine sami pripovedujejo o svojem življenju, pa je morala Maruša Košir ustvariti rdečo nit, da je vse skupaj povezala v celoto oziroma zgodbo. Knjiga pa z razlogom nima zaključka, saj Maruša Košir že snuje njeno nadaljevanje, v katerem se bo osredotočila na njihova umetniška dela, ki se jih v prvi knjigi zato namerno ni niti dotaknila.

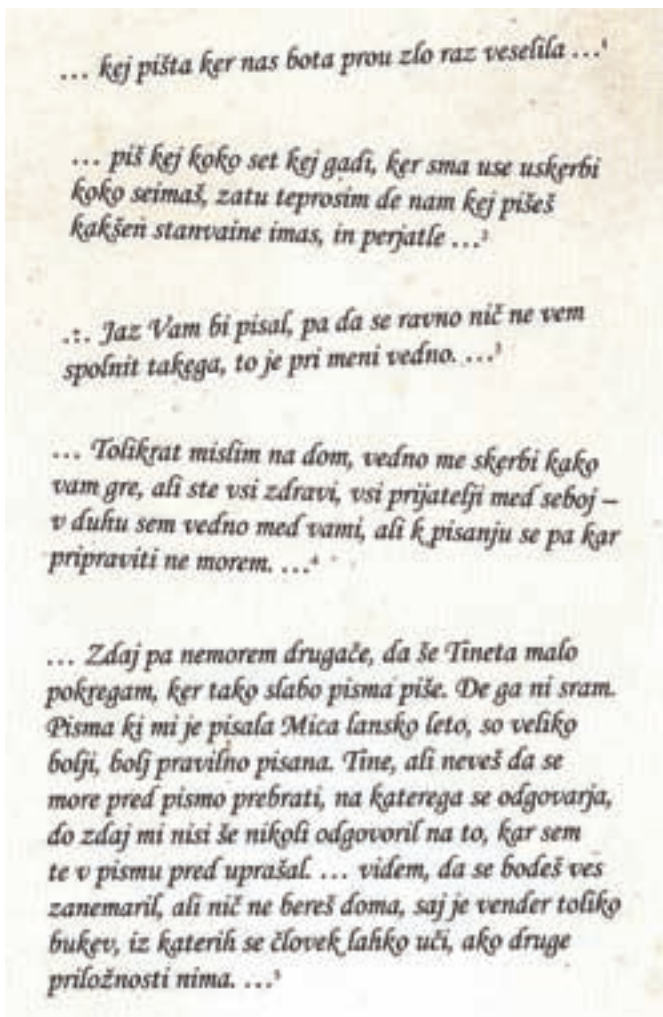

... kej pišta ker nas bota prou zlo raz veselila ...[1]

... piš kej koko set kej gadi, ker sma use uskerbi koko seimaš, zatu teprosim de nam kej pišeš kakšen stanvaine imas, in perjatle ...[2]

.:. Jaz Vam bi pisal, pa da se ravno nič ne vem spolnit takega, to je pri meni vedno. ...[3]

... Tolikrat mislim na dom, vedno me skerbi kako vam gre, ali ste vsi zdravi, vsi prijatelji med seboj – v duhu sem vedno med vami, ali k pisanju se pa kar pripraviti ne morem. ...[4]

... Zdaj pa nemorem drugače, da še Tineta malo pokregam, ker tako slabo pisma piše. De ga ni sram. Pisma ki mi je pisala Mica lansko leto, so veliko bolji, bolj pravilno pisana. Tine, ali neveš da se more pred pismo prebrati, na katerega se odgovarja, do zdaj mi nisi še nikoli odgovoril na to, kar sem te v pismu pred uprašal. ... videm, da se bodeš ves zanemaril, ali nič ne bereš doma, saj je vender toliko bukev, iz katerih se človek lahko uči, ako druge priložnosti nima. ...[5]

Odlomki iz Šubičevih pisem

Z Marušo Košir (desno) se je na predstavitvi knjige v Šubičevi hiši pogovarjala Jana Jenko.

## Olimpijci

**Franci Smolej** je bil 1936. leta na olimpijskih igrah deseti v teku na smučeh. **Stran 18**

## Zanimivosti

**Devetnajstletni Bor Starc** – prvi Slovenec, ki živi bejzbolske sanje ... **Stran 19**

## Obletnice

**Priljubljeno smučišče** na Krvavcu letos beleži šestdesetletnico delovanja. **Stran 20**

# Od petka do petka

**Minister za javno upravo Boris Koprivnikar je pretekli petek vladi predlagal, da ga zamenja kot vodjo pogajalske skupine v pogajanjih s sindikati javnega sektorja.** / Foto: Gorazd Kavčič

**Po mnenju varuha človekovih pravic zavarovanje javnega zdravja utemeljuje omejitev dostopa do javnega vrtca, kot jo predvideva novela zakona o nalezljivih boleznih (fotografija je simbolična).** / Foto: Tina Dokl

**Na preverjanjih Nata se je slovenska vojska slabo izkazala (fotografija je simbolična).** / Foto: Tina Dokl

## Nova vladna pogajalka

Minister za javno upravo Boris Koprivnikar je pretekli petek vladi predlagal, da ga zamenja kot vodjo pogajalske skupine v pogajanjih s sindikati javnega sektorja.

Mateja Rant

### Ostaja minister

Minister Boris Koprivnikar je odločitev o odstopu kot glavni vladni pogajalec sprejel na podlagi odzivov sindikatov in številnih kritik, s katerimi se soča. S svojo odločitvijo je seznanil tudi predsednika vlade Mira Cerarja, ki pa je odločitev o tem prepustil vladi. Vlada se je s Koprivnikarjevimi argumenti seznanila na včerajšnji seji. Kot je Koprivnikar že prej pojasnil v izjavi za medije, je soočen s tem, da ima pred seboj za 991 milijonov evrov pogajalskih zahtev in mandat v višini 45 milijonov evrov, ob vseh naporih in vloženem času pa se jim v pogajanjih s sindikati ni uspelo zbližati. Kot pravi, zato ne vidi več realne in racionalne možnosti, da bi dosegli dogovor, ki bi bil sprejemljiv za državo in ne nazadnje za prihodnost Slovenije. Kompromisov, za katere ve, da so nerealni ali celo škodljivi za državo, pa ne želi sprejemati, je poudaril. Pogajanja s sindikati javnega sektorja bo po novem vodila generalna sekretarka vlade Lilijana Kozlovič. Glavni tajnik Sindikata vzgoje, izobraževanja, znanosti in kulture Slovenije Branimir Štrukelj je v odzivu na ministrov odstop z mesta glavnega vladnega pogajalca izrazil prepričanje, da vlada morda želi zgolj zavleči pogajanja in se na nekorekten način izmakniti svoji odgovornosti. Ne glede na odločitev vlade glede Koprivnikarjevega odstopa kot vladnega pogajalca pa Koprivnikar še naprej ostaja minister za javno upravo.

### Nasilni roparji v priporu

Policisti Policijske uprave (PU) Celje so pretekli petek odvzeli prostost 27-letniku z območja Velenja, 25-letniku z območja Ljubljane ter 27-letniku in 17-letnici z območja Ljubljane, preiskovalni sodnik pa je zanje že odredil enomesečni pripor. Še tri osebe, ki so jih celjski kriminalisti aretirali v ponedeljek, pa so v sodnem pridržanju. Osumljeni so izjemno nasilnih oboroženih ropov na območju Celja, Velenja in Žalca. Kot so pojasnili pri PU Celje, so namreč od novembra lani do februarja letos obravnavali štiri oborožene rope v stanovanjskih hišah, način, na katerega so izvedli rope, pa je bil zelo podoben. »Vsem štirim ropom je bilo skupno to, da so storilci stanovalce na različne načine presenetili na njihovem domu, vsi so se zgodili v večernem času, v vseh primerih so bili storilci zamaskirani in oboroženi s strelnim orožjem, izvedba ropov je bila v vseh primerih izredno nasilna in predrzna.« Roparji so namreč oškodovance na njihovem domu zvezali in pretepali, od njih izsiljevali informacije o premoženju in denarju ter v vseh primerih nad oškodovanci izvajali fizično nasilje ali jih telesno poškodovali. Za kazniva dejanja jim grozi do 15 let zapora. Kot so še pojasnili pri PU Celje, tovrstni ropi na območju Slovenije niso pogosti. »V slovenskem prostoru je bilo v zadnjih letih, v stanovanjih in stanovanjskih hišah, povprečno okrog dvajset ropov letno, vendar ne s tolikšno stopnjo organiziranosti in nasilja.«

### Ne kršijo otrokovih pravic

Svoje stališče glede novele zakona o nalezljivih boleznih, ki so ga 31. januarja v parlamentarni postopek vložili poslanci SMC in DeSUS, je v torek izrazil tudi varuh človekovih pravic. Novela zakona med drugim določa, da morajo javni vrtci in vrtci, financirani iz javnih sredstev, zavrniti vpis otrok, ki niso cepljeni v skladu z zakonom, razen če otrok ni bil cepljen iz zdravstvenih razlogov. Po mnenju varuha bo zakonodajalec s predlaganimi določbami zaščitil vse otroke pred nalezljivimi boleznimi, zato omejitev dostopa do javnega vrtca otrokom, ki ne izpolnjujejo zakonsko določenih pogojev, v tem primeru ne pomeni kršitve otrokovih pravic, pa tudi ne kršitve pravic njihovih staršev. Prepričani so namreč, da v obravnavanem primeru z nameravano omejitvijo dostopa do javnega vrtca staršem ne bi bila odvzeta pravica do vzgoje svojih otrok na način, za katerega menijo, da je najprimernejši in v otrokovo korist.

### Slabo pripravljeni vojaki

Minuli teden so ocenjevalci Nata na vadišču Poček pri Postojni začeli s preverjanjem pripravljenosti bataljonske bojne skupine 72. brigade Slovenske vojske. A po poročanju spletnega portala 24ur.com se je okrog osemsto vojakov omenjene brigade pri tem zelo slabo izkazalo. To od aprila dalje zato postavlja pod vprašaj delovanje bataljonske bojne skupine v mednarodnih operacijah. V Slovenski vojski so zaradi slabe ocene bataljonske bojne skupine zaskrbljeni, ni pa jih povsem presenetila, saj so že negativne ocene v preteklosti kazale na šibkost vojske na področju kadrov, opreme in zagotavljanja sredstev za razvoj vojske, so pojasnili. Ministrica za obrambo Andreja Katič je z razmerami v Slovenski vojski po včerajšnji seji vlade seznanila tudi predsednika republike in vrhovnega poveljnika Slovenske vojske Boruta Pahorja.

---

Slovenci v zamejstvu (600)

## Gosposvetski križev pot Karla Vouka

Jože Košnjek

*med sosedi*

Božjepotna cerkev Marije Vnebovzete pri Gospe Sveti/Marii Saal na celovškem polju na Koroškem, katere predhodnica je bila zgrajena okrog leta 760 in velja za najstarejšo cerkev na Slovenskem, je bila v soboto popoldne nabito polna. Med romarji so bili tudi Slovenci, ki kljub temu da so v tej cerkvi le redko slovenske maše, pogosto prihajajo sem. V soboto jih je bilo več tudi zato, ker so v cerkvi in okrog nje svečano odkrili, blagoslovili in se sprehodili mimo postaj križevega pota, ki ga je oblikoval koroški Slovenec, arhitekt in slikar Karl Vouk. Križev pot je blagoslovil celovški škof dr. Alois Schwarz, ki je po blagoslovitvi križev pot tudi vodil. Organizatorji svečanosti so za to priložnost pripravili tudi izbran kulturni program. Prva postaja Križevega pota »Jezusa obsodijo na smrt« je podstavljena v cerkvi, pred glavnim oltarjem, vse druge pa na prostoru okrog cerkve. Umetnik je uporabil dva materiala: aluminij in jeklo. Prvi je sinonim za trajnost, drugi pa za minljivost, saj jeklo slej ko prej podleže rjavenju.

»Moj gosposvetski križev pot je moderen in prepoznaven likovni govor. Zdelo se mi je pomembno, da so vse postaje za ljudi prepoznavne in jih ne morejo zamenjati. Tradicionalnim štirinajstim sem dodal petnajsto – Vstajenje,« je povedal umetnik Karl Vouk.

**Umetnik Karl Vouk (levo) in častni predsednik Društva koroških umetnikov Eckhard Kuettler**

V Celovcu se je včeraj začel gledališki in lutkovni festival Tribuna, na katerem nastopajo otroške in mladinske gledališke in lutkovne skupine slovenskih kulturnih društev iz Koroške. Festival bo končan danes. Na festivalu nastopajo člani Gledališke šole Šmihel, Slovenskega prosvetnega društva Bilka Bilčovs, Katoliškega prosvetnega društva Šmihel, Lutkovne skupine SKD Celovec, Lutkovnih skupin Srce in Danica, Katoliškega kulturnega društva Vogrče, Katoliškega prosvetnega društva Sele in mladinske gledališke skupine Sele.

**V nedeljo, 4. marca, bo 40. Zimski pohod Arihova peč, teden kasneje, 11. marca, pa v Celovcu največja slovenska zborovska prireditev na Koroškem Koroška poje.**

**Prva postaja Voukovega Križevega pota: Jezusa obsodijo na smrt. Navzdol obrnjen palec je znamenje tega.**

*Po svetu*

# Spet ta Gola gora!

V svetovni alpinistični srenji še vedno odmeva izjemni podvig, v katerem sta poljska alpinista na Nanga Parbatu rešila francosko kolegico, svojega rojaka pa nista mogla. Legendarni Tomasz Mackiewicz ostaja na gori ...

Miha Naglič

### Osvojila vrh, potem pa ...

Gotovo se še spominjate, kako sta avgusta 2005 pilota pakistanske vojske iz južne stene Nanga Parbata (Gole gore, devete najvišje na svetu) rešila slovenskega alpinista Tomaža Humarja, ko je ta v predrznem samostojnem prvenstvenem vzponu obtičal v južni steni. Pakistanska pilota je nato predsednik republike Janez Drnovšek odlikoval z zlatim redom za zasluge. »Francozinja Elizabeth Revol in njen poljski kolega sta šele druga, ki jima je vzpon na 'ubijalsko goro' uspel pozimi. To je bil njun tretji zimski poskus, za 'Tomka' pa celo sedmi, a žal tudi zadnji. 'Ne vem, ali sva bila na vrhu sekundo. Mudilo se nama je spustiti,' je povedala preživela. Revolova in Mackiewicz sta se v diamirsko ostenje podala v soboto, 20. januarja, in 8126 metrov visoki vrh osvojila v četrtek, 25. januarja, proti večeru, vendar se je hitro začelo zapletati, saj je Mackiewicz kmalu potožil, da ne vidi več. Ker je bilo čez dan bolj megleno, ni uporabil maske in zbolel je za vnetjem oči. Spuščati sta se morala tako, da se je oklepal njenih ramen. Poleg snežne slepote je dobil ozebline, prizadela pa ga je še huda oblika višinske bolezni. Kot se spominja Revolova, v nekem trenutku ni mogel več dihati. Odstranil si je zaščito, ki jo je imel čez usta, in začel zmrzovati. 'Nos je postal bel, nato še roke in noge.' Noč sta prebila stisnjena v vdolbini, a zjutraj je bilo stanje Mackiewicza že kritično in spust zanj ni bil več mogoč. Poslala je več sporočil in prosila za pomoč. Njena ekipa ji je naročila, naj se spusti na 6000 metrov, kjer jo bodo poskušali pobrati s helikopterjem in nato pomagati še Mackiewiczu, ki se ni mogel več premikati. Zapustila ga je v majhnem šotoru na 7200 metrih in se sama skoraj brez vsega odpravila nižje.«

### Potek reševanja

»Medtem je ekipa iz Francije že sprožila reševalno akcijo in prek spleta organizirala tudi kampanjo financiranja helikopterske pomoči. Klic na pomoč so prestregli tudi člani poljske odprave, ki pod K2 čakajo na prvo uspešno zimsko osvojitev druge najvišje gore na svetu in zadnjega v zimi neosvojenega osemtisočaka. Člani so bili že dobro aklimatizirani in vsi so se takoj strinjali, da pošljejo skupino štirih svojih najboljših plezalcev do 160 kilometrov oddaljenega Nanga Parbata. V upanju, da bo helikopter prispel do poznega popoldneva, se je Revolova spuščala, a ko se ni prikazal, je vedela, da bo morala preživeti še eno noč nekje na 6800 metrih. Takrat je halucinirala, da je ljudem v zahvalo za topel čaj dala svoj čevelj. Zbudila se je z ozeblinami na nogi. Revolova ni vedela, da so poljski kolegi, s katerimi sta skupaj s Tomkom že plezala skupaj, dobili njeno sporočilo in prihajajo na pomoč. V soboto ji je upanje vzbudil zvok helikopterja v ozadju, a čakala jo je še tretja noč visoko na Nanga Parbatu. Poljski alpinisti so iz svojega baznega tabora odleteli okoli 13.30 po tamkajšnjem času in na Diamirski strani na 4900 metrih pristali ob 17.00. Medtem ko sta Jaroslaw Botor in Piotr Tomala začela postavljati tabor, sta se najbolje pripravljena Bielecki in Urubko takoj podala po Kinshoferjevi smeri proti Revolovi. Sledil je izjemen vzpon v temi in pri temperaturah med 30 in 40 stopinjami pod ničlo. Bielecki in Urubko sta se dvigala bliskovito hitro in v osmih urah dosegla višino 6100 metrov, kjer sta ob dveh ponoči zagledala odsev svetilke. Revolovo, ki je imela pomrznjeni roki in levo nogo, sta oskrbela z nujno pomočjo in pripravila zasilni bivak. Urubko je objavil posnetek srečanja z Revolovo, na katerem je samo tema. Sliši se le, kako ji poljska plezalca rečeta, da jo je lepo videti. Potem ko je opisala stanje Mackiewicza, je bilo jasno, da mu ne morejo več pomagati, in vse sile sta usmerila v reševanje Francozinje. Po štirih urah počitka v majhnem šotoru na minus 35 stopinj Celzija in ob sunkih vetra so se odpravili navzdol. Do vznožja Kinshoferjeve smeri na okoli 5000 metrov sta Revolovi pomagala pri spuščanju, drugi del poti do tabora pa je zmogla sama ...« (Vir: Gregor Valenčič. MMC RTV SLO) – Res, še ena od velikih himalajskih zgodb!

### Poljaki in Judi

Ko smo že pri junakih Poljakih, dodajmo še eno poljsko zadevo, ki pa jim ni najbolj v čast. Poljski premier Mateusz Morawiecki je nedavno izjavil: »Seveda ne gre za kaznivo dejanje ali zločin, če zatrdite, da obstajajo tudi poljski sostorilci pri holokavstu – tako kot obstajajo judovski storilci, ruski storilci, ukrajinski storilci in nemški storilci.« V bistvu je izjavil, da so Judi tudi sami sodelovali v holokavstu. – Že mogoče, a ne na tak način kot Poljaki.

**Južna (Rupalska) stena gore Nanga Parbat, v kateri je avgusta 2005 plezal Tomaž Humar.** / Foto: Muhammad Ashar, Wikipedija

Foto: Wikipedija

**S temi čevlji se je leta 1953 na Nanga Parbat kot prvi povzpel legendarni Hermann Buhl, sam in brez dodatnega kisika.**

**Francoski predsednik Emmanuel Macron in poljski premier Mateusz Morawiecki (desni) v Bruslju, 2017. Se rokujeta, v pogledih pa razlikujeta.** / Foto: Wikipedija

**Petinšestdeset let Gorenjskega muzeja (4)**

# Pridobivanje predmetov za etnološko zbirko

Mag. Tatjana Dolžan Eržen

GORENJSKI MUZEJ

Zbirka predmetov, ki pričujejo o vsakdanjem življenju in praznikih Gorenjcev, je v Gorenjskem muzeju začela nastajati še pred zaposlitvijo prve kustosinje etnologinje Vande Stefancioza leta 1956. Kustos – skrbnik zbirke je tisti, ki v skladu s poslanstvom muzeja in usmeritvijo svoje stroke ne le pridobiva nove predmete, ampak tudi zabeleži podatke o njih, jih raziskuje, razstavlja, objavlja njihove zgodbe ...

Druga kustosinja etnologinja je bila Eva Rudolf, leta 1959 pa je Gorenjski muzej zaposlil Anko Novak. Prvih pet let je po vsem Gorenjskem evidentirala za muzej zanimive predmete – z avtobusom ali vlakom do izhodiščne točke, nato pa peš od vasi do vasi, od hiše do hiše. Takrat so bile domačije še odprte za prišleke. Ljudje so živeli po starem v tradicionalno urejenih stanovanjih z mnogo starih predmetov. Najlepše kose je skušala pridobiti za muzej. Hkrati je pripravljala topografsko zasnovane razstave o dediščini posameznih krajev. Veliko zbiralno akcijo so izpeljali tudi v letih 1969–1971. Tedaj so predmete iskali tudi zasebni zbiralci prekupčevalci in drugi, ker so starine postale moderen dodatek v sodobnih stanovanjih. Odnos med njimi in muzealci je bil konflikten, sodelovanja ni bilo. Velika ovira za zbiranje predmetov v muzeju je bilo pomanjkanje suhih in čistih muzejskih prostorov za shranjevanje zbranega.

Anka Novak je ustvarila reprezentativno zbirko poslikanega pohištva in drugih predmetov ljudske umetnosti, planšarstva, gorenjskih domačih obrti, noše, značilne za Gorenjsko. Nekaj tega bogastva smo že predstavili v publikacijah – katalogih svitkov, grabljic za nabiranje borovnic, poslikanega pohištva in noše iz 19. stoletja. Načrtujemo še katalog keramike, sodarskih izdelkov, planšarskih predmetov. Zbirka etnološkega kustodiata Gorenjskega muzeja zdaj šteje že skoraj devet tisoč enot. Pridobivanje novosti je usmerjeno v dopolnjevanje obstoječih zbirk. Zaželeni so predmeti, povezani z življenjsko zgodbo tistih, ki so jih uporabljali. Veliko je ljudi, ki nam želijo podariti ali prodati svojo materialno dediščino. Še vedno pa je velika ovira za zbiranje predmetov skladiščenje. Naša srčna želja je prostore, ki nam jih je dala Mestna občina Kranj, naša ustanoviteljica, urediti v sodobne, za javnost odprte muzejske depoje. Že desetletje gojimo vizijo t. i. centra za premično dediščino Gorenjske. Podobno kot knjižnice in arhivi bi nudil najrazličnejše informacije in aktivnosti, da bi obiskovalcem omogočil globlji vpogled v zbrane muzealije.

**Študentka etnologije Zorka Jezeršek je pomagala kustosinji Evi Rudolf pri zbiranju predmetov v okolici Kranja. Pridobljeno sta naložili na kolo, tedaj običajno prevozno sredstvo.** / Foto Eva Rudolf, 1958

*Olimpijci*

# Spomin na očeta – olimpijca

Franci Smolej iz Kurje vasi je leta 1936 na olimpijskih igrah v Garmisch-Partenkirchnu osvojil deseto mesto v teku na smučeh na 50 kilometrov. Spomin na očeta je obudil njegov sin France Smolej.

Urša Peternel

Ob zimskih olimpijskih igrah v Južni Koreji je France Smolej z Jesenic spomnil na uspeh najuspešnejšega jeseniškega smučarskega tekača v zgodovini, svojega očeta Francija Smoleja (1908–1996) iz Kurje vasi, ki je leta 1936 na olimpijadi v Garmisch Partenkirchnu osvojil deseto mesto v teku na 50 kilometrov. Zimske olimpijske igre leta 1936 je odprl sam Hitler, štele pa so tudi za svetovno prvenstvo. Deseto mesto Francija Smoleja velja uradno še vedno za največji slovenski dosežek v moškem smučarskem teku, zanj je bil uvrščen v Hram športnih junakov v našem glavnem mestu, je povedal Smolej mlajši.

Po olimpijskih igrah se je Smolejeva forma stopnjevala in leta 1937 je bil šesti v teku na 50 kilometrov na svetovnem prvenstvu v Chamonixu. Leta 1939 pa je na svetovnem prvenstvu v Zakopanah osvojil deveto mesto, prav tako v teku na 50 kilometrov. "Sliko s te tekme mu je podaril Joso Gorec, največji mecen smučarjev tistega časa, s posvetilom na hrbtni strani, v katerem je zapisal: 'Prvič si premagal vse Srednjeevropejce, z željo, da se lotiš še severnjakov!' Joso Gorec je bil tudi glavni pobudnik gradnje skakalnic v Planici," je povedal France Smolej. Nadaljevanje očetovih tekmovalnih uspehov je prekinila druga svetovna vojna. Zaradi nje so odpadle olimpijske igre leta 1940 in 1944 ter tekme za svetovno prvenstvo. A Franci Smolej se je vendarle udeležil še enih olimpijskih iger. Leta 1948 so te potekale v Sankt Moritzu, tam je bil kot trener tekaške ekipe, obenem pa je, star štirideset let, tekel na 50 kilometrov in zasedel petnajsto mesto. "Kot vidim iz njegovih zapisov pa tudi iz svojega spominjanja, je takrat športno pot zaključil, delno zaradi nevoščljivosti, še bolj pa zaradi političnih vzrokov. Spomnim se, da je dobil dekret za kazensko delovno taborišče v Kočevju, ker z ženo, mojo mamo, nista šla na volitve!" je povedal France Smolej.

**»Ko je bil oče star 75 let, sva tekla od Žvagna proti Mojstrani, takrat še ni bilo avtoceste. Smučina se je prejšnje dni predirala, bila je vegasta in spet pomrznjena, skratka, velika muka. Predlagal sem, da se obrneva, pa me je zavrnil: 'Po taki progi sem tekel deset kilometrov z zlomljeno smučko in eno palico. Odstopil pa nisem nikoli!' Bilo me je sram, čeprav sem tudi sam trmast človek,« je povedal France Smolej.**

Kot je dodal, so bili temelj očetovih športnih uspehov ter uspehov celotne generacije danes težko predstavljiva volja, trma in delavnost. "Naj omenim samo priprave na Pokljuki pred olimpijskimi igrami leta 1936. Takrat so imeli za trenerja tekačev Finca Kuismo! Po izbirni tekmi na 25 kilometrov se je oče s smučmi odpeljal po cesti na Jesenice merit obleko za poroko. Potem pa spet s smučmi nazaj na Pokljuko, kjer je bil zjutraj trening!" je povedal Smolej mlajši. Oče je umrl leta 1996, star 88 let.

**Franci Smolej na svetovnem prvenstvu v Zakopanah leta 1939, kjer je osvojil deveto mesto. Sliko je Smoleju podaril Joso Gorec.**

Kot je dejal France Smolej, se premalo zavedamo pomembnosti dosežkov jeseniških športnikov v času bivše velike domovine. Zato podpira prizadevanja Avgusta Mencingerja, nekdanjega športnega zdravnika, da se v sklopu gorenjskega športnega muzeja odpre spominska soba za velike jeseniške smučarske tekače: Toneta Pogačnika, Toneta Razingerja, Jožeta Knifica in Francija Smoleja.

Zanimivo je, da je bil tudi sin France dvakratni olimpijec in šestnajstkratni državni prvak z jeseniškimi hokejisti, zatem pa še njihov športni direktor »Kot prva ekipa v samostojni državi smo za naslov prvaka prejeli čestitko takratnega predsednika vlade Lojzeta Peterleta,« je poudaril. Ob tem je tudi dodal, da je bil oče Franci zelo ponosen na vse svoje naslednike. Mlajši sin Roman je bil v prelomnih časih pred osamosvojitvijo finančni direktor Železarne Jesenice in dve sezoni trener hokejistov. Skupaj s Francijevimi in Romanovimi sinovi Markom, Simonom in Juretom so Smolejevi osvojili kar trideset naslovov državnega prvaka v hokeju na ledu, udeležili pa so se osmih olimpijskih iger.

# Vsa Mojstrana je govorila o njih

Mojstrančanka Mara Rekar je leta 1956 kot devetnajstletno dekle nastopila na olimpijskih igrah v Cortini d'Ampezzo. Nekdanja smučarska tekačica ima na najpomembnejše športno tekmovanje v svojem življenju lepe spomine, vse od tedaj pa pozorno spremlja nastope svojih naslednikov na največjih tekmovanjih.

Marjana Ahačič

Pozimi leta 1956 je bila stara 19 let, ko se je skupaj s še dvema Mojstrančanoma, smučarskim tekačem Zdravkom Hlebanjo in skakalcem Janezom Poldo, udeležila olimpijskih iger v Cortini d'Ampezzo. Smučarska tekačica Mara Rekar se je preizkusila na desetkilometrski progi, bila je 33. Pravi, da je bilo sodelovanje na olimpijskih igrah izkušnja, ki si jo človek zapomni za vse življenje. Nič čudnega, da vse življenje pozorno spremlja olimpijske igre. »Gledam vse, najbolj pri srcu pa so mi ''lauf'', skoki in biatlon. Srce imam še vedno v belem ...«

Na televiziji te dni vsak dan spremlja olimpijska tekmovanja v daljni Južni Koreji pa tudi vse, kar se v zvezi z olimpijado dogaja doma. »Sem kar huda na tiste, ki pred televizorji vpijejo in zahtevajo medalje. Saj si sploh ne predstavljajo, koliko ''matra'' mora preživeti

**Mara Rekar; v naročju ima pulover, ki ga je leta 1956 kot del uradne opreme nosila na olimpijskih igrah.**

**Mara Rekar s slovensko olimpijsko baklo na sprejemu v Mojstrani prejšnji mesec**

**»Sem kar huda na tiste, ki pred televizorji vpijejo in zahtevajo medalje. Saj si sploh ne predstavljajo, koliko ''matra'' mora preživeti športnik, da sploh pride do olimpijskih iger!«**

športnik, da sploh pride do olimpijskih iger! Da so se pritoževali nad tem, kdo bo nosil zastavo?! Vsak si jo zasluži! Prav dobro se mi zdi, da je prav Jakov Fak dobil kolajno,« je odločna.

Sama še kako dobro ve, v kakšnih razmerah nastopajo športniki na zimski olimpijadi. »Mrzlo je, seveda je mrzlo, in mi to težje prenašamo kot severnjaki. Še dobro se spomnim svetovnega prvenstva v Lahtiju, stanovali smo v neki šoli. Nenehno je pihalo, samo da si odprl vrata, si bil že na vetru. Domačini, severnjaki, so to čisto drugače prenašali kot mi. Oni so pač v take razmere rojeni, mi se moramo privaditi.«

Zimski športi so bili tisto, s čimer so otroci iz vasi pod Triglavom v zimah, ko so sneg merili še v metrih, »gor rasli«, kot se je takrat reklo. »Na Drčevi njivi, dve parceli naprej od današnje žičnice, smo imeli smučarski poligon, kjer je mlado in staro preživljalo zime.« Seveda so bile olimpijske igre v Cortini vrhunec njene kariere. Pravi, da so jo doma podpirali, Mojstrančani pa nestrpno čakali novic o njenih, Hlebanjevih in Poldovih uspehih. »Vsa Mojstrana je samo o tem govorila, imeli so nas kot neko razvedrilo za tisti čas ... Z Zdravkom sva bila zmeraj skupaj, kjer je bil on, sem bila tudi jaz, morda je zato moje domače malo manj skrbelo. Sicer pa je bilo za nas tekmovalce, okoli trideset nas je bilo v jugoslovanski ekipi, dobro poskrbljeno. Še zdaj se spomnil modrih uniform, v katerih smo prikorakali na prizorišče uvodne prireditve. Bile so lepe, udobne in zelo kvalitetne. Zastavo je nosil naš trener.«

Čeprav niso imeli takšne tehnične podpore kot današnji tekmovalci, se ne pritožuje nad razmerami. »Tako je pač takrat bilo. Srečni smo bili zagotovo bolj, kot so danes. Ni nam šlo le za kolajne, smo pa dali vse od sebe.«

Zadnjo veliko tekmo je odtekla leta 1962 v Zakopanih. »Ko sem prišla domov, me je čakala modra kuverta: bil je poziv za službo. Ker sem imela dobro izobrazbo, bila sem izšolana trgovka, sem se zaposlila v kmetijski zadrugi.«

Časa za tekmovanja odtlej skorajda ni bilo več. Kot trgovka si je nabrala 37 let delovne dobe, ob tem je bilo treba delati na domači kmetiji, v gozdu ... Pravi, da ničesar ne obžaluje. Kot smučarska tekačica je videla veliko sveta, ogromno doživela in sklenila prijateljstva za vse življenje.

*Zanimivosti*

# Z znanjem jezika si svoboden

Tako pravi ena od udeleženk nadaljevalnega tečaja nemščine, ki poteka na Univerzi za tretje življenjsko obdobje v Škofji Loki. Pri učenju tujega jezika v zreli dobi vsakega vodijo svoji motivi, vsem pa je skupna ljubezen. Ali: radi imamo nemščino, kot pravi njihova učiteljica Olga Volčič.

Danica Zavrl Žlebir

Društvo U3 ali Univerzo za tretje življenjsko obdobje v Škofji Loki odlikuje velika izbira študijskih krožkov in delavnic. Kar okoli šestdeset jih razpišejo vsako študijsko leto, pove predsednica društva Borjana Koželj, člani pa med njimi izberejo po svoje. Med najbolj zaželenimi so prav tuji jeziki. Gre za uporabno znanje, pravi sobesednica, kajti člani precej potujejo in pri tem jim znanje jezikov pride prav. Angleščina, nemščina in ruščina pa so med vsemi najbolj iskani.

Študijski krožek nemščine na začetni in nadaljevalni stopnji vodi Olga Volčič, upokojena profesorica nemščine. Z njo in deveterico slušateljev nadaljevalnega krožka, ki se nemščino učijo že četrto leto, smo se pogovarjali o motivih, ki ljudi v zreli dobi vodijo k ponovnemu izobraževanju. „Radi imamo nemščino," na vprašanje v svojem in imenu študentov preprosto odgovori Olga Volčič. „Ob učenju tujega jezika pa cvete tudi prijateljstvo. Zanimivo je, da sem se z nekaterimi slušatelji srečala že v srednji šoli, sedaj pa jih ponovno učim. Učenje jezika takrat, ko je obvezno, in danes, ko se ga učijo po svoji izbiri, se razlikuje. Tudi pristop je nekoliko drugačen, prilagojen izobraževanju upokojencev. Delamo po učbeniku in delovnem zvezku Delfin, aktualne teme pa dodajamo tudi sami."

Nemščina v tretjem življenjskem obdobju gre v glavo nemara malo počasneje kot v srednji šoli, a gre, razmišlja udeleženka Mojca Zaplotnik iz Škofje Loke, prepričana, da je učenje jezika odlična možganska telovadba. To so ji potrdili tudi na predavanjih Alzheimer Cafe, kjer je beseda o demenci in o tem, kako v izogib tej bolezni učinkovito razgibavati možgane. Niko Štibelj iz Bukovice pa pravi: „Če znanja ne obnavljaš, se to počasi izgubi. Učenje nemščine na univerzi za tretje življenjsko obdobje pa je priložnost, da na prijazen način obnovimo tisto, kar smo se nekoč že učili, in vzdržujemo neko raven znanja." Ivanka Jenko iz Valburge pa se je ponovnega učenja nemščine lotila, ker hči živi v Švici in je ob obiskih pri njej ugotovila primanjkljaje v svojem znanju. „S študijem pri gospe Olgi sem izboljšala znanje slovnice, ki mi je najbolj manjkalo. Ko sedaj obiščem hčer in se družim z njenim nemško govorečim krogom sorodnikov in prijateljev, mi je lažje. Tam se veliko družijo in pogovarjajo in pri tem želim biti zraven." Vinko Bergant, ki ga je Olga Volčič učila že v srednji šoli, se krožka prav tako udeležuje, ker želi obnoviti znanje nemščine. V družini imajo namreč podjetje in imajo veliko nemško govorečih strank. „Ko sem se upokojila, sem najprej začela hoditi k angleščini. Rada potujem in ker vidim, da pri tem potrebujem oba jezika, sem se vpisala tudi k nemščini," pa svojo odločitev za učenje nemškega jezika, ki ga s pridom uporablja tudi vsako leto v kampu na morju, pojasni Joži Verčič. „Če znaš tuje jezike, si svoboden, lahko se pogovarjaš. Učenje jezikov se mi zdi velik izziv in zadovoljna sem, da sem se tako odločila." Marina Ogorevc pa je prepričana, da je treba v tretjem življenjskem obdobju nekaj početi, in to jo je vodilo k učenju nemščine. Poleg jezika ima rada tudi družbo, študijski krožek pa združuje oboje. Nemščina je moja ljubezen in bogastvo, pa poudari Nada Debenec, ki se tega jezika uči od osnovne šole naprej in je vesela, da ima možnost za učenje tudi v tretjem življenjskem obdobju.

**Krožek nemškega jezika na Univerzi za tretje življenjsko obdobje v Škofji Loki z učiteljico Olgo Volčič (sedi prva z leve)** / Foto: Andrej Tarfila

# Prvi Slovenec, ki živi bejzbolske sanje

Bor Starc, 19-letni igralec bejzbola, ki izhaja iz Kranjskih Lisjakov, je mladenič, ki je kot prvi Slovenec prišel v poklicno bejzbolsko ligo MLB, bil sprejet na akademijo MLB v Italiji, zaigral na svetovnem mladinskem prvenstvu in prejel uradno vabilo organizacije MLB (Major League Baseball) k udeležbi na svetovnem ekipnem turnirju v Ameriki.

Maša Likosar

Bor Starc je bejzbol začel igrati pri dvanajstih letih, kar pravi, da je dokaj pozno, saj v ostalih državah začnejo trenirati že nekje pri treh letih. Prvič se je z za slovenska tla dokaj nepoznanim športom srečal na predstavitvi Kranjskih lisjakov, ki je potekala na Osnovni šoli Staneta Žagarja. "Že na prvih treningih sem se zaljubil v bejzbol. Pri tem mi je najbolj pomagal moj prvi trener Jure Šinko, ki me je naučil igrati, in družina, ki me je podpirala," pripoveduje Bor.

Z očetom Igorjem sta kasneje našla akademijo v Tirrenii v Italiji, kamor je bil Bor sprejet, in tedaj se mu je življenje popolnoma spremenilo. Na začetku ga je skrbelo, kako ga bodo sprejeli ostali Italijani in kako se bo sporazumeval, saj skoraj nihče ni govoril angleško. Vendar je vedel, da ima preveč rad bejzbol, da bi odnehal. "Dnevno sem imel dva, tri treninge, dolge približno tri ure. Prostega časa mi ni ostalo veliko, namenil sem ga šoli, fitnesu, fizioterapiji in druženju s soigralci," pripoveduje Bor. Ko se je začela sezona tekem, je veliko prepotoval z vlakom, skoraj vsak konec tedna 1400 kilometrov. Poleg klubskih tekem, ki jih je igral v Italiji, je z akademijo dvakrat potoval v Španijo na turnir MLB. Tri tedne je treniral in tekmoval tudi na Nizozemskem v Evropskem elitnem kampu MLB. "Zelo sem bil vesel, ko sem bil izbran v evropsko reprezentanco U18 – ekipo najboljših mladih igralcev v Evropi, s katero sem se udeležil enega največjih turnirjev na svetu, ki je potekal na Floridi." Borova ekipa se je tedaj uvrstila med deset najboljših ekip v Ameriki. Za nagrado so si prislužili ogled profesionalne tekme MLB v Miamiju.

**Bor Starc v bejzbolu premika meje mogočega.** / Foto: osebni arhiv

Prav posebno doživetje pa je bilo za Bora tekmovanje na svetovnem prvenstvu za igralce do 18. leta starosti v Osaki na Japonskem, kjer je nastopilo 12 najboljših ekip na svetu. Tu je spoznal, kaj pomeni odbijati žogico najboljših metalcev na svetu, ki jo vržejo tudi s hitrostjo 150 kilometrov na uro. "Nisem mogel verjeti, ko so nas Japonci pred hotelom in pred treningom čakali in prosili za avtograme," se zasmeje Bor.

Najpomembnejše priznanje za športne dosežke je Bor doživel, ko je prejel uradno vabilo najmočnejše ameriške bejzbolske organizacije MLB, da se udeleži svetovnega ekipnega prvenstva Amerike. Izbran je bil v reprezentanco sveta, World select team, ekipo najperspektivnejših mladih amaterskih igralcev izmed ogromnega števila kandidatov štirih kontinentov, v konkurenci narodov, kjer je bejzbol precej prepoznavnejši šport kot v Sloveniji in imajo pogoje za trening neprimerno boljše kot pri nas. Borov uspeh je eden največjih v zgodovini bejzbola v Sloveniji, s katerim zagotovo premika meje tega športa. Njegovi uspehi so se kasneje kar vrstili. Presenetilo ga je še eno povabilo iz Amerike. Trije evropski igralci so bili povabljeni na znameniti Power Showcase, ki se ga udeleži štirinštirideset najperspektivnejših mladih igralcev s celega sveta.

Bor Starc, prvi Slovenec, ki je bil povabljen na Power Showcase, trenutno v Ameriki uresničuje svoje bejzbolske sanje.

*Obletnice*

# Zlata jama za Cerklje

Smučišče na Krvavcu letos beleži šestdeseto leto delovanja. Leta 1958 je namreč stekla žičnica do Gospince, ki jo je pomagal oblikovati inženir Stanko Bloudek in je pomenila prelomnico v zgodovini turizma na Krvavcu.

Aleš Senožetnik

Razmah alpskega smučanja na Gorenjskem je v prvih desetletjih dvajsetega stoletja zajel tudi Krvavec, ki je zaradi bližine že takrat privabljal tudi smučarje iz prestolnice, že leta 1932 pa je tam Robert Kump vodil eno prvih smučarskih šol na Gorenjskem in v Sloveniji.

Zaradi bližine so bile pobeljene krvavške strmine zanimive tudi za goste iz prestolnice. Takole se je svoje prve smučarske izkušnje leta 1928 Krvavcu kasneje v Planinskem vestniku spominjal znameniti inženir Svetko Lapajne, nečak »pesnika tehnike in športa« Stanka Bloudka, ki je trasiral tudi žičnico na Krvavec: »Čudež: Pod nami megleno morje, nad nami jasno nebo, sonce z zadnjimi popoldanskimi žarki. Smreke v ivju, po livadah 20 cm pršiča. V koči smo bili skoro sami. Planinska tišina, ture na vrhove Krvavec, Zvoh so bile naš cilj. Vmes smuška šola, vežbanje, igre.«

## Največja v Evropi

Med različnimi možnostmi je bilo že precej pred izgradnjo za najprimernejše mesto izbrano izhodišče v Zanjivcu. »Razlogi so jasni. Najkrajši dostop do končne točke, najnižje vseh smuških spustov, do Gospince. Izhodišče v Zanjivcu je najbližje Ljubljani, bližje kot dolina Bistrice ali Kokra. Trasa žičnice poteka po južnem, toplem pobočju, česar druge variante ne nudijo. Dostop do izhodišča je približno enako daleč od Kamnika kakor od Kranja in Škofje Loka ali Domžal,« je v že omenjenem članku našteval Lapajne.

Tako kot v vseh letih razvoja smučanja na Krvavcu do danes je tudi dogajanje okoli gradnje žičnice podrobno spremljal Gorenjski glas oziroma Glas Gorenjske, kot se je imenoval v tistih letih. Naš časopis je že marca leta 1957 zabeležil novico o tem, da si je komisija ogledala žičnico, ki jo je ljubljansko podjetje Žičnice sicer izdelalo za prevoz lesa na Kočevskem, pa je po spletu naključij pristala na Gorenjskem, in jo ocenila kot primerno za teren pod Krvavcem. Dokončanje gradnje so takrat predvideli že za jesen, a so se dela zavlekla do poletja naslednjega leta.

Dne 21. julija 1958 je v Glasu Gorenjske izšel obširen članek, ki je napovedoval skorajšnje odprtje nove in za tisti čas zelo moderne žičnice. »Z novo žičnico je dosežen evropski rekord. Žičnica tega sistema, kakršna je na Krvavcu, je največja v Evropi! Kakšen je ta sistem? Vlečna in nosilna vrv sta združeni v eno, medtem ko se vagončki vklapljajo in izklapljajo avtomatično,« je poročal časopis.

## Če bomo znali delati na pravem koncu ...

Žičnica od Zanjivca do Gospinca, dolga 2540 metrov, je premagala 885 višinskih metrov, za kar je potrebovala 16 minut vožnje. A kot lahko beremo v članku Med nebom in zemljo, so bili najbolj ponosni na to, da so žičnico projektirali domači strokovnjaki. Poleg Bloudka še Leon Skaberne, Ervin Prelog in Aleksander Kostnapfel. Gradnja je bila zahtevna in se je začela 28. junija 1957, ko so začeli z izsekom in pripravo terena. Nato so delavci postavili pomožno žičnico in na pobočje prepeljali več kot tisoč ton betona, sedemdeset kubičnih metrov lesa in okoli dvajset ton strojnih delov.

Žičnica je imela dvajset dvosedežnih zaprtih kabin ter štirideset odprtih in je stala okoli sedemdeset milijonov takratnih dinarjev, od investicije pa so si obetali skokovit razvoj Cerkljanskega turizma. Kot je za Glas Gorenjske takrat povedal nadzornik Srečko Pust, je Krvavec do takrat beležil kakšnih šest tisoč obiskovalcev letno. Nova žičnica pa naj bi število turistov povečala za osemkrat. »Če bomo znali delati na pravem koncu, bo vzpenjača na Krvavcu postala naša zlata jama. Že dlje mislimo, kaj moramo storiti, da bi tudi okolica Cerkelj postala za turiste še mikavnejša. V Cerkljah pa bomo morali v bližnji prihodnosti urediti gostišča, graditi nova gostišča, predvsem takšna s sobami za goste, poživiti obrt in vse, kar je potrebno za uspešen razvoj turizma,« je pred odprtjem žičnice poročevalcu Glasa Gorenjske povedal tedanji predsednik Občinskega ljudskega odbora Cerklje.

**Urejanje cestišča in dovoza do spodnje postaje žičnice.** / Foto: arhiv Gorenjskega glasa

## Prvi potnik je bil Kardelj

Odprtja žičnice 2. avgusta 1958 sta se udeležila tudi visoka predstavnika takratne slovenske politike Edvard Kardelj in Franc Leskošek, ki sta bila tudi prva potnika nove naprave. Že dva tedna kasneje pa je Glas poročal, da je žičnica do 15. avgusta prepeljala kar 19.891 ljudi. »Predvsem so obiskali žičnico domači turisti, bilo pa je tudi precej inozemcev, med njimi največ Francozov, Italijanov, Nemcev, Belgijcev, Avstrijcev in Dancev,« je pisalo v kratki novici na prvi strani časopisa.

Naprava je obratovala do leta 1973, ko jo je zamenjala novejša kabinska žičnica francoske izdelave. Leta 1966 so postavili vlečnico od Tihe doline do Njivic in enosedežnico Gospinca do Doma na Krvavcu, ki prenovljena obratuje še danes. Leta 1970 so zagnali dvosedežnico Tiha dolina, ki jo je leta 2009 zamenjala sodobna štirisedežnica.

Za razvoj smučarskega turizma na Krvavcu je pomembno tudi leto 1973, ko so ustanovili Konzorcij za gradnjo RTC Krvavec. Rezultat je bila nova kabinska žičnica z ovalnimi kabinami francoskega podjetja Poma. Priljubljena »jajčka« so delovala do leta 1999, ko so jo nadomestili s kabinsko žičnico, ki smučarje, kolesarje in druge izletnike na Krvavec vozi še danes. Prav tako leta 1973 je začela obratovati dvosedežnica Vrh Krvavca, ki jo je pred 12 leti nadomestila nova šestsedežnica, zgradili pa so tudi naprave do Pogradišča, Luž in Njivic. Krvavec je vse bolj prevzemal osrednje mesto med slovenskimi smučišči. Konec sedemdesetih let so smučišče razširili do Kriške planine, delovati pa je začela tudi najvišja dvosedežnica na Krvavcu, dvosedežnica Zvoh s ciljem na 1971 metrih nadmorske višine.

V šestdesetletni zgodovini sta smučišče in z njim povezan razvoj smučarskega turizma na Krvavcu doživela kar nekaj vzponov in padcev. Skozi leta je Krvavec povezoval lokalno skupnost, lastnike pašnikov, turistične delavce in upravljavce žičniških naprav in še danes za Občino Cerklje in celotno Gorenjsko ostaja eden izmed strateško najpomembnejših elementov turizma na tem področju. Tudi v jubilejnem letu se smučarski center, bržkone z novim lastnikom, sooča z novimi izzivi in negotovostjo ter tudi zaradi milejših zim in dragega vzdrževanja vse več pozornosti namenja letnemu turizmu. Še danes so zato aktualne besede, ki jih je dolgoletni Glasov novinar in urednik Jože Košnjek zapisal pred 38 leti: »Če bomo Krvavec samo za trenutek odrezali od sveta, ga bomo z njim znova le težko povezali. Zato bo potrebno ubrati najboljšo pot in temeljito ter strokovno pretehtati vlogo sedanjega in predvsem jutrišnjega Krvavca. Tudi na to ne smemo pozabiti, da so najpomembnejši krvavški gostje domačini.«

**Fotografija z odprtja žičnice 2. avgusta 1958; tisti čas je žičnica veljala za največjo v Evropi.** / Foto: arhiv Gorenjskega glasa

**Prva žičnica do Gospince je imela poleg štiridesetih odprtih tudi dvajset zaprtih dvosedežnih kabin.** / Foto: arhiv Gorenjskega glasa

# Na robu

**Družinske podobe, 4. del**

## Lenko usode

Milena Miklavčič

»Romanov advokat, ki me je očitno sovražil tudi na osebni ravni, je počel vse, da bi mi metal polena pod noge. Kot sem kasneje izvedela, je šele na Romanovo posredovanje odnehal. Na eno od razprav sem s seboj pripeljala tudi številne priče, ki so pričale, da sem dobra mama in da sem bila dobra mama tudi Tinki, Anici in Tinčku. Nastal pa je celo škandal, ko je sodnik mimo mikrofona zašepetal tipkarici: ''Gastarbajterska golazen.'' A se ga je slišalo tudi v dvorani.«

Živa pripoveduje, da je bilo Romana in njegovega advokata najbolj strah, da bi zgodba pricurljala v javnost. Nemčija, četudi je bila naprednejša od zatohle Slovenije, se je do homoseksualnosti obnašala zelo zavrto. Sploh če je bil pri tem dejanju zasačen kdo, ki je imel družino.

»Če ne prej, se je ob ločitvah govorilo marsikaj. Spominjam se, da so v Kölnu ravno takrat odkrili skupino moških, ki so si izmenjavali otroške pornografske fotografije. V časopisu je vsak dan pisalo o njih. Žalostno, a resnično je bilo nekaj drugega: v razredu starejše hčerke so odkrili, da je ena od njenih sošolk zlorabljena. Do nje je bil spolno nasilen ded. Ubogi otrok je imel vse zvezke porisane s strašnimi risbicami o zlorabi, a jih je učiteljica v strahu, da ne bi sama nosila kakšnih posledic, dolgo časa ignorirala. Ko se je deklica vrgla skozi okno, ker je želela umreti, je prišla zgodba na dan. A nihče ni bil nič kriv, deda so samo blagohotno opozorili, naj tega ne počne. Starši pa so hčerko še kaznovali, prepričani, da o tem, kar se dogaja med štirimi stenami, drugod ne sme govoriti.

No, pa da se vrnem k svoji ločitvi. Šele grožnja, da bom vse povedala sorodnikom v Sloveniji, je zalegla, da me je bivši mož pustil pri miru. Dovolil je tudi, da sta se deklici vrnili k meni in po tistem jih ni obiskal več kot 15 let. Vse, kar sta dobili od njega, so bila denarna nakazila. Pri denarnih obveznostih pa so Nemci, na srečo, pozabili na šalo.

Leta 1978, za svoj štirideseti rojstni dan, sem si kupila nov avto, in to golfa. Če me spomin ne vara, sem zanj odštela skoraj 12 tisoč mark! Odločila sem se, da se odpeljem v Slovenijo. Pred tem sem bila doma le enkrat, pa še to na kratko. Lara in Suzana sta zelo dobro govorili slovensko. Želela sem obiskati tudi Tinko, ki se je preselila v novo hišo in se je želela malo pohvaliti pred menoj. V Črvarju sta z možem kupila stanovanje in tako mi ni bilo treba razmišljati, na kateri del obale naj se odpravim. Soočenje z domovino je bilo boleče in tuje. Edini še živi sestri sta se v tem času zelo postarali, staršev ni bilo več, drug do drugega smo se obnašali kot tujci. Med nami so se pojavili tudi ideološki prepadi, kar je bilo najhuje. V Nemčiji smo takratno Jugoslavijo poznali tudi z druge plati. Vedeli smo, da so nekateri ''jugoslovanarji'' v nemških mestih nastavljali bombe, likvidirali ljudi, ki se niso strinjali s komunističnim režimom. Sestri sta živeli zelo skromno, imeli sta mizerni pokojnini, a to ju ni odvračalo od tega, da sta peli slavo tovarišu Titu. Njunih neumnosti nisem mogla dolgo poslušati. Že drugi dan smo si skočile v lase, pospravila sem kovčke nazaj v avto in se preselila v hotel. Naslednji dan me je obiskal eden od nečakov in mi povedal, da je njegovi mami žal, da mi niso preluknjali gum pri avtomobilu. Pa naj še kdo reče, da žlahta ni raztrgana plahta! Po vsem, kar sem v tujini hudega doživela, sem upala, da me bosta sestri veseli, da me bosta vprašali, kako se imam, kaj čutim, kako prenašam tegobe ločenke, pa ju je zanimalo edino to, kakšen avto imam in koliko zaslužim. Malo sem se potolažila pri Tinki, ki me je postavila na realna tla, da z možem na vsakem koraku doživljata nevoščljivost, češ vidva, ki sta bila v Nemčiji, se lahko nosita visoko, mi se ne moremo.

Moram reči, da mi je bil Črvar zelo všeč. Takrat je bilo to belo in čisto mestece, ki je vrvelo od turistov! Tudi mene je zamikalo, da bi kupila manjše stanovanje, a hvala bogu tega nisem storila! V času vojne na Hrvaškem in v Bosni so ta prelepi kraj do neprepoznavnosti uničili begunci. V Tinkinem stanovanju, v katero so vdrli neznanci, ni ostal kamen na kamnu. Vse so pokradli.

Nekoč smo se odpeljali v Poreč. Moji hčerki sta ga vzljubili, pa ne vem, zakaj. Ko smo sedeli tik zraven mestne promenade, se moje oči ujamejo z očmi mimoidočega moškega. Zdelo se mi je, da sem ga na videz poznala, zato sem se tudi nasmehnila. Izkazalo se je, da sem ga res poznala. Bil je Lenko, kakšno leto je bil mlajši od mene, odraščal pa je v Lajdri, kjer sem živela ob prihodu v Nemčijo. Na sebi je imel bele hlače in črtasto belo-modro srajco s širokim ovratnikom. Prisedel je in s svojim šarmom je osvojil vse, tudi moji hčerki. Tinka se ga je sicer bežno spomnila, a je bila toliko mlajša od njega, da ga je že zdavnaj izbrisala iz spomina. Žal se je moral s skupino prijateljev naslednji dan že vrniti v Nemčijo, a mi je pustil naslov in telefonsko številko. Takrat se še nikomur od nas ni sanjalo o internetnih povezavah! Nestrpno sem čakala njegovega prvega pisma, prvega telefonskega klica. Pisal mi je kar na Tinkin naslov. Kljub hrepenenju, da ga ponovno vidim, so bili dopustniški dnevi nepozabni. Pri denarju nisem ''šparala'', dala sem si duška! Žal pa se mi je med vračanjem domov zgodila manjša prometna nesreča. Na cesti, ki še niso bile takšne, kot so danes, je vladala živčnost, kajti v dolgih kolonah se ni dalo priti hitro do cilja. Zaletela sem se v avto, ki se je nenadoma brez smernih kazalcev vrinil v našo kolono. Razbila sem luči, blatnik, tudi vrata na voznikovi strani so bila poškodovana. Ko sem se nehala tresti od strahu, sem malo pred Münchnom zapeljala na prvi izvoz. Na srečo sem hitro našla Volkswagnov servis. Poklicala sem tudi Lenka, ki se je nemudoma odzval in mi prihitel na pomoč. Malo mi je bilo nerodno, saj sva se ''v živo'' poznala komaj dober dan, a njegov pristop do mehanika je veliko pripomogel, da so mi avto hitreje spravili v red.

Priznam, zakaj ne bi, tisto noč sva prvič spala skupaj. Bilo je zelo lepo, motilo me je le, da je smrdel po alkoholu. Kdaj točno si ga je privoščil, nisem vedela.

Še ena neprijetnost se je zgodila: sobo sem najela v neki zasebni hiši, ker mi je že zmanjkovalo denarja. Proti poldnevu, ko je šel Lenko k avtomehaniku, je začelo grmeti in kar naenkrat je silovito treščilo v hišo. Hčerki sta se tiščali na kavču in jokali, meni pa je spodneslo tla pod nogami. Vzidano omarico z električnimi priključki je odtrgalo iz stene, in ker sem stala, jo je z vso močjo vrglo vame.

Začela sem krvaveti, hčerki sta v paniki kričali, kar je privabilo lastnika hiše, da mi je nudil prvo pomoč in poklical še rešilni avto. V bolnišnici so me oskrbeli, na srečo nisem imela pretresa možganov. Mi je pa zdravnik dejal, da če bi omarica priletela le deset centimetrov više, me ne bi bilo več med živimi. Njegove besede so me tako pretresle, da sem dobila še aritmijo srca.

Lenko je poskrbel za prestrašeni hčerki, kot bi bil njun pravi oče. V bolnišnici sem ostala tri dni, v tem času so mi popravili avto in lahko smo se odpeljali naprej, domov.

Še istega leta je dal Lenko v tovarni, kjer je delal, odpoved in se preselil k meni. Vse tri smo ga težko pričakovale. Če ni pil, je bil krasen človek. Kot mnoge ženske pred menoj sem se tudi jaz tolažila, da ga bom s svojo ljubeznijo spremenila. Kako zelo sem se motila!

*(Konec prihodnjič)*

**Na Gorenjskem v deželi Kranjski**

# Dr. Valentin Meršol – rešitelj iz Vetrinja

Peter Colnar

Primarij infektolog dr. Valentin Meršol se je rodil 22. februarja 1894 na majhni kmetiji pri Radovljici. Ob predajanju domobrancev partizanom v Vetrinju leta 1945 mu je uspelo, da je prepričal Angleže, da niso predajali tudi civilistov. Tako je rešil na tisoče človeških življenj.

V začetku maja leta 1945 je okoli 25 tisoč slovenskih civilnih in vojaških beguncev prišlo na polje ob starodavnem samostanu v Vetrinju pri Celovcu. Proti koncu maja je angleško poveljstvo napovedalo prevoz domobrancev v Italijo, kamor naj bi za njimi odšli tudi civilisti. Namesto v obljubljeno Italijo so Angleži domobrance s prevaro in lažjo izročili Titovim partizanom. Ko so se čez nekaj dni vrnili v vetrinjsko taborišče prvi ubežniki, so povedali strašno resnico, da vozijo prevarane domobrance nazaj v Jugoslavijo. Razočaranje izdanih in prevaranih domobrancev je bilo tolikšno, da so se le redki uprli vračanju – tudi ko so že vedeli, kam jih vozijo. Do konca maja so tako Angleži iz Vetrinja predali okoli 10.500 domobrancev in nekaj sto civilistov. Po ukazu komunistov so vrnjene domobrance nekaj tednov stradali in mučili po raznih taboriščih v Kranju, Škofji Loki, Škofovih zavodih v Šentvidu, Teharjah in drugod. Do konca junija so veliko večino brez sodbe in po strašnem mučenju in zasramovanju množično in na skrivaj pobili ter zmetali v kraške jame, opuščene rudnike in strelske jarke. Le majhno število mladoletnih in nekaj civilistov so izpustili.

Dr. Valentin Meršol je bil eden vodilnih slovenskih zdravnikov, vendar je že ob prvi svetovni vojni spoznal grozote, ki jih proizvaja nasilje. Moral je na rusko fronto, kjer so ga ujeli Kozaki. V ujetništvu si je pridobil odlično zdravniško prakso. Študij je nadaljeval v Odesi, Murmansku in v Zagrebu. Leta 1922 je diplomiral na Medicinski fakulteti v Pragi in leta 1930 končal specializacijo v Zagrebu.

Od leta 1925 je delal v Higienskem zavodu v Ljubljani, med letoma 1928 in 1931 v Zagrebu, vmes na Zavodu za tropske bolezni v Skopju. Leta 1931 je postal primarij Splošne bolnišnice v Ljubljani in vodja infekcijskega oddelka. V letih 1932–1936 je bil predsednik Slovenskega zdravniškega društva, v letih 1936–1941 pa Zdravniške zbornice. Maja 1945 se je dr. Valentin Meršol z družino umaknil na Koroško. V Vetrinju je zaradi svojega zdravniškega slovesa in odličnega znanja angleščine postal vodja civilnega taborišča. Dogovor z Angleži je bil vrhunec njegovega življenjskega uspeha. Od leta 1949 je bil v Clevelandu zdravnik splošne medicine. Pisatelj Karel Mauser je o njem zapisal, da je bil v Vetrinju slovenski Mojzes.

**Zanimivi Gorenjci in dogodki tedna iz dežele Kranjske:**

- **Na Dunaju se je 19. 2. 1828 rodil kamniški častni meščan, politik, psihiater, zborovodja in zdravnik Moriz (Moritz) Gauster. Na Kranjsko je prišel med veliko epidemijo kolere leta 1855.**
- **V Kamniku se je 21. 2. 1877 rodil slikar, ilustrator in scenograf Ivan Vavpotič. Bil je prefinjen risar, vendar je ostal v spominu predvsem kot avtor prvih slovenskih znamk serije Verigarji.**
- **V Tunjicah pri Kamniku se je 21. 2. 1886 rodil utemeljitelj slovenske umetnostne zgodovine France Stele. Vzgojil je vso srednjo generacijo slovenskih umetnostnih zgodovinarjev.**
- **Dr. France Prešeren je 22. 2. 1834 objavil svoj znameniti Sonetni venec. Zaradi zamere pri Primičevih, ker je v njem zapisal akrostih njihovi Juliji, je začel pisati cikel sonetov Sonetje nesreče.**

# Kokotiček

Alenka Bole Vrabec

*mizica, pogrni se*

Ko sem bila majhna, so me družice pri igri velikokrat dražile z Župančičevo Lenko: ... a kokotiček / skoči v lončiček, / leže v ponvico, / dvigne glavico, / »Lenčica, Lenka, kikiriki, sem že pečenka, jest se mudi!« ... Bile smo v letih med punčko in dekletom in v letih po vojni je bil praznik, če je zadišalo po ocvrtem piščancu. In pesem ni pogojevala toliko mojega imena kot tisti »kikiriki«, ki se je razlegal čez tri vrtove. Župančiča smo znale na pamet, saj smo včasih v uti za našo vrtno ograjo štiri punčke oz. dekleta tudi nastopale, če so dali starši kaj vstopnine – bombone ali pare. Zdelani Ciciban je bil dolgo moja najljubša knjiga. Ko sem se nekoč zvirala kot dedek samonog, sem s klopi treščila na pesek in si dobro odrgnila kolena in za grenki posladek dobila dolgo pridigo, ker sem preluknjala nogavice in sem jih, o groza, morala tudi pokrpati. Ampak na tisti leseni gobi, ki je služila za podlago za krpanje, sem luknje zvlekla skupaj in po sodbi moje varuške Julke je bilo moje šivalne kariere konec ...

Ker je bil minulo nedeljo zaželen kokotiček s pripombo, naj bo malo drugačen, recimo olimpijski, sem se spomnila korejske kuharice, ki mi jo je sin leta 2002 prinesel z otoka Jeju do. V Južni Koreji, v »deželi jutranjega miru«, kot piše Judy Hyun, je to priljubljena jed. Za vse sestavine sem se malce naletala, a glede na moj priimek ni bilo težko. Pri nas je bil kokotiček ravno prav pekoč, malo manj kot v receptu, dodatna »pekočina« pa so bila sprotna poročila iz Pjongčanga.

### »Yangnyeom tong dak« ali ocvrti piščanec z rdečo omako

Za 4 osebe potrebujemo: 1 kg piščanca, najbolje kračic brez kosti ali perutničk, sol, črni poper, olje za cvrenje

Za testo: 1 jajce, 270 ml ledeno mrzle vode, 50 g bele moke, tip 405, 50 g riževe moke, 50 g škroba, pol žličke natrona, pol žličke soli

Za omako: 3 žlice sezama, 6 žlic olja, 3 stroke česna, 100 g pretlačenega paradižnika (boljši je iz pločevinke kot umetno zoren), 4 žlice sojine omake, 2 žlici belega vinskega kisa, ščep soli, 3 čilije in 3 žlice čilijeve paste (polica z eksotično hrano), 4 žlice sirupa iz sladkorne pese (trgovine z bio hrano)

Piščančje meso, zrezano na kocke, ali perutničke solimo in popramo.

Jajce ubijemo v ledeno mrzlo vodo in ga penasto stepemo. V drugi posodi zmešamo riževo in pšenično moko, škrob, natron in sol in vse skupaj dodamo stepenemu jajcu ter mešamo, da dobimo gladko testo.

Segrejemo olje in ocvremo kosce mesa, prej dobro potopljene v testo. Cvremo okoli 8 minut, meso mora biti prekrito z oljem. Kosce mesa polagamo na papirnato brisačo, da se odcedijo. Za omako (najprej napravite preskus, koliko pekoče prenesete) v ponvici brez maščobe popražimo sezam in pazimo, da zrnca ne bodo skakala čez rob posode kot pokovka.

Segrejemo olje, dodamo strt česen in pazimo, da ne porjavi, dodamo paradižnik, sojino omako, vinski kis, sirup sladkorne pese, čilije in čilijevo pasto in dobro premešamo. Vse skupaj naj vre ne več kot dve minuti.

Ocvrtke damo v globljo posodo, jih prelijemo z omako in potresemo s sezamom. Po želji ponudimo z rižem s kurkumo in ingverjem.

Pa dober tek!

## Vaš razgled

**Olimpijske igre gredo h koncu, le še tri dni manjka do zadnjega uradnega stavka iger: Nasvidenje Pjongčang – dobrodošli v Pekingu, kjer se bo v zavetju petih krogov tekmovalo čez štiri leta. Sicer ne gre dvomiti o ponovni bogati slovenski udeležbi, ki se ji bo mogoče pridružila tudi kakšna ekipa v tekmovanju pasjih vpreg – če bodo seveda v olimpijsko družino športov uvrstili novo disciplino. Kakorkoli že, naši za vsak primer že pridno trenirajo, oni dan pa so na Soriški planini tudi že uvajali podmladek. I. K.** / Foto: Andrej Tarfila

**(Ne)namerno zasenčena fotografija policistov na hoduljah z nedavnega kranjskega pustnega karnevala lepo simbolično ujame stanje raznovrstnega cenzuriranja javnih uslužbencev. Namreč, v zadnjem mesecu smo bili priča poplavi stavk uslužbencev javnega sektorja, med njimi tudi zaposlenih na policiji, katerih zahteve po dostojnem plačilu za svoje delo pa so naletele na gluha ušesa – za stanje odgovorni vladajoči razred je bil odsoten, zaseden s poslovnimi potovanji v tujini. S. L.** / Foto: Primož Pičulin

**Nove knjige (422)**

# Anatomija ljubezni

Miha Naglič

»Nedavno sem potovala po hribovskem predelu Nove Gvineje; sedela sem zadaj, na odprtem delu kamioneta, in se pogovarjala z moškim, ki je imel tri žene. Vprašala sem ga, koliko žen bi rad imel. Umolknil je in se čohal po bradi. Spraševala sem se: 'Bo rekel pet? Deset? Petindvajset žen?' Nagnil se je k meni in šepnil: 'Nobene.' Smo vrsta, ki se združuje v pare. Čeprav kakšnih 85 odstotkov kultur moškemu dovoljuje, da ima več žena, si le redki v resnici omislijo harem. Moški mora imeti veliko koz, krav, zemlje, denarja ali drugih impresivnih dobrin, da mu uspe prepričati več žensk, naj z njim delijo posteljo. Pa še takrat se lahko več žena izkaže nadležnih kot zobobol. Sožene si skačejo v lase; včasih celo zastrupijo otroke druga drugi. V naši naravi je, da svoje otročičke vzgajamo v paru, vendar z veliko pomagači v bližini svojega gnezda. / Ta knjiga je zgodba o monumentalni človeški strasti: ljubezni. Govori tudi o vseh izpeljankah naše osnovne človeške razmnoževalne strategije: kako se osvajamo in koga izberemo; kako ustvarjamo čustvene vezi; zakaj nekateri ljudje prešuštvujejo in zakaj se drugi razvežejo; kako se je razvila sla po ljubezni; zakaj imamo najstnike in široke sorodstvene mreže, da nam pomagajo vzgajati otroke; zakaj moški ne more biti bolj podoben ženski in obratno; kako sta se spolnost in ljubezen drastično spremenila zaradi izuma pluga. V zadnjem poglavju predstavim tudi nov pogled na spolnost v prihodnosti.« In še: »Veliko je stvari, o katerih lahko tarnamo, hkrati pa obstaja veliko stvari, ki jih lahko slavimo – denimo človekovo neizčrpno slo po ljubezni. Tehnologija spreminja naš način dvorjenja, ne more pa spremeniti ljubezni. Romantična ljubezen in navezanost izhajata iz najbolj primitivnih delov naših možganov – tistih, ki se nahajajo blizu centrov za uravnavanje žeje in lakote. Kot je Platon bistroumno zapisal v svojem Simpoziju: 'Eros je ljubezen do tega, kar nekomu v sedanjosti manjka.' Ljubezen je potreba, je močno koprnenje in sla, ki človeka žene, da išče največjo nagrado v življenju: partnerja za spolno združitev. Rojeni smo za ljubezen. In res, če preživimo kot vrsta, se bomo zaljubljali in gradili partnerske vezi še čez milijone let.« (Str. 9–11)

Ljubezen je ena tistih reči, na katere se vsi spoznamo, tako kot na vreme. Kdor pa bi jo hotel bolje razumeti, mora pogledati v anatomijo ljubezni. Knjiga ameriške bioantropologinje s podnaslovom Evolucija spolnosti, zakonske zveze in prešuštva je za tak vpogled kot nalašč ...

**Helen Fisher, Anatomija ljubezni, prevedla Helena Marko, UMco, Ljubljana, 2017, 618 strani**

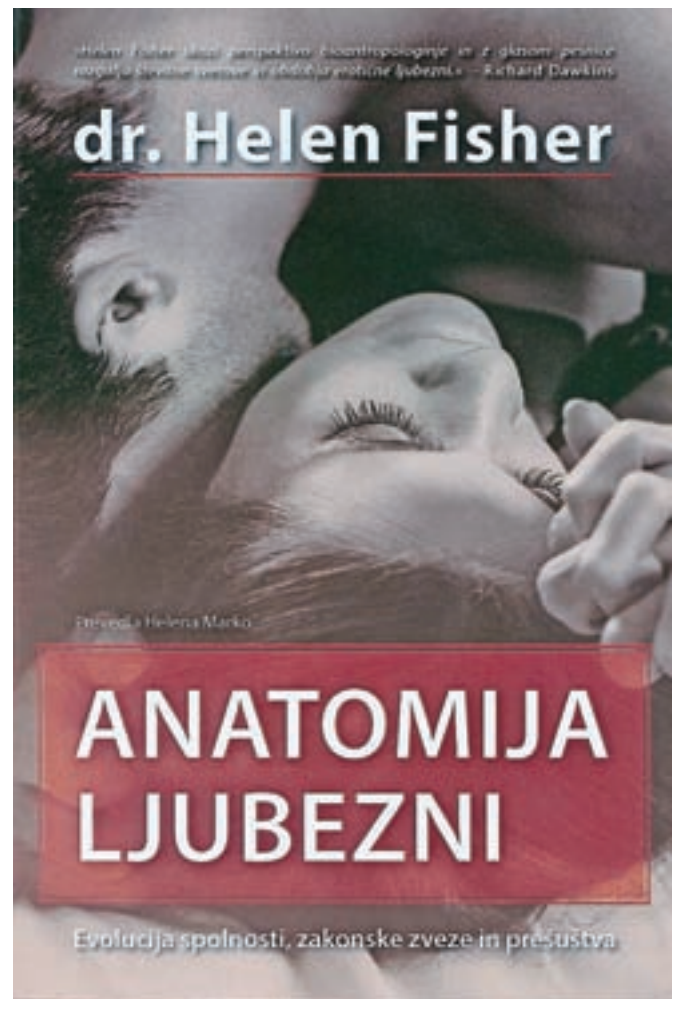

# GORENJSKI ČAROVNIK IZ OZA

V začetku februarja je oder doma krajanov na Bohinjski Beli gostil premiero domačega kulturnega društva, predstavo Čarovnik iz Oza. Pravzaprav muzikal, saj se na odru prepletajo pesem, ples in igra.

Alenka Brun

**Čarovnik iz Oza pripoveduje znano zgodbo, ki so jo na oder v obliki muzikala postavili na Bohinjski Beli. Vlogo Doroteje so zaupali Evi Strgar.**

Predstava ima osnovo v knjigi Čarovnik iz Oza avtorja Lymana Franka Bauma, za tokratno uprizoritev pa je bil glavni pobudnik, idejni oče, ki je tudi poskrbel, da se je zamisel realizirala, Franc Podjed.

O belski dogodivščini, Čarovniku iz Oza, je začel Podjed razmišljati lani. Pove, da je scenarij spisala njegova 11-letna vnukinja Iza oziroma Izabela, ki živi v Angliji. Dekle si je tam ogledalo predstavo v nekem amaterskem gledališču, bila ji je izjemno všeč in se je odločila, da napiše svoj scenarij. Tako je med lanskim obiskom Bleda scenarij že imela s seboj in so ga v domači dnevni sobi dvakrat celo zaigrali. Franc se je navdušil in takoj ga je prešinilo, da bi lahko zadevo postavili na domači oder Kulturnega društva (KD) Bohinjska Bela, s katerim je v preteklosti že sodeloval. Sploh pa bi bilo čudovito, če bi k sodelovanju pritegnili še osnovnošolske otroke OŠ Bled – podružnica Bohinjska Bela, saj v predstavi nastopajo tudi mali ljudje, recimo. Sedaj jih lahko spremljamo v različnih vlogah: od palčkov do meščanov Smaragdnega mesta, krilatih opic.

»Note mi je iz Anglije poslal sin, naredil sem aranžmaje, spisal dva dodatna komada, prevedel scenarij, ki ga je vnukinja spisala v angleščini ... In smo začeli. Štiri mesece smo intenzivno delali,« zaključi Podjed, ki je poskrbel torej za prevod in priredbo scenarija, za glasbeno kuliso, petje in koreografijo; najdemo pa ga napisanega tudi med glasbeniki – pri harmoniki, saj predstavo v živo spremlja orkester. Se je pa muzikala kot takega lotil prvič. Smeje energični možakar, ki je v sredo, 21. februarja, praznoval 79. rojstni dan, dopolni, da se je pred leti veliko ukvarjal z glasbo.

Kdo bi bil primeren za katero vlogo, je imel že nekako v glavi, zamislil pa si je tudi, da bi režijo Čarovnika iz Oza zaupal Lojzetu Ropretu. Z njim je ravno tako že večkrat sodeloval.

Podjed in Ropret sta se usedla za mizo lani poleti, premiero je uro in četrt trajajoča predstava oziroma muzikal doživel letos 6. februarja, nekaj ponovitev so že imeli, sledita še 2. in 18. marec.

**V maski smo srečali Pločevinka, Strašilo in Leva.**

Ropret se je z režiranjem muzikala ravno tako srečal prvič. »Prizori na odru so do neke mere svoje zadeva, se pa seveda povezujejo s pesmijo in plesom. Sama režija tako ni težja, vendar moraš biti v koordinaciji s tistim, ki skrbi za koreografijo, glasbo, petje.« Zaupa nam še, da je minilo kar nekaj časa, »da je zadeva stekla« in da je tehnično tovrstna predstava precej zahtevna, a po drugi strani imajo na Bohinjski Beli srečo, saj imajo novo dvorano in so jo lahko dodobra izkoristili. Nadaljuje, da je za igralsko zasedbo več ali manj poskrbel Franc. Večinoma so to člani KD Bohinjska Bela, Pločevinko, ki ga upodablja Martin Knafelj, in Lev (Domen Mihelčič), pa na primer prihajata iz Gorij. Zasedba je kar pisana, glavno vlogo Doroteje pa so zaupali Evi Strgar,

**Franc Podjed in Boris Kofol**

ki je ravnokar dopolnila 13 let. Močna in kar težka vloga je tudi vloga zlobne čarovnice, v kateri lahko spremljamo mamo pevke Mance Špik Martino Špik. Vlogo Strašila, na katerega ravno tako precej hitro pomislimo pri Čarovniku iz Oza, so zaupali Andreju Jalnu, zanimivi pa so tudi prizori z znamenitim Dorotejinim psičkom Totom, ki ga v

Glavna igralka dodaja: »S tovrstno vlogo sem se srečala prvič. Sicer z odrom že imam izkušnje, a nikoli nisem pela. Petje kot tako mi je sicer všeč, vendar o njem nisem nikoli toliko razmišljala, ker me bolj zanima ples. Tu pa kombiniram ples, petje in igro, kar je odlična izkušnja.« Pravi, da ji je vloga v veliko veselje. In kakšna je Doroteja? Eva meni, da si veliko upa,

**Lojze Ropret**

njenem realnem svetu igra pravi pes, v »smaragdnem« svetu pa se je z vlogo uspešno spoprijel Luka Pogačar.

Scenarija so se kar držali, razlaga Ropret, so si pa dovolili nekaj lastnih prijemov pri sami izvedbi. Za sceno je poskrbela domačinka Saša Vrečko, rahlo moderen pridih muzikalu da uporabljena projekcija.

da tako odide v Smaragdno mesto ... »Je kar pogumna, prijazna, in če je treba storiti kaj nevarnega, to kar stori.« Z vživljanjem v vlogo ni imela težav, je pa vse skupaj zanjo kar precejšen zalogaj, saj je le malo prizorov, v katerih je ni na odru. In ker je njen soigralec tudi živi pes, je bil to za mlado članico KD Bohinjska Bela še dodaten izziv.

## Godbe bodo igrale pri Avseniku

V praznovanje 65-letnice Avsenikove glasbe se bo na pobudo dolgoletnega člana Pihalnega orkestra Lesce Ferda Kiklja vključilo tudi sedem gorenjskih pihalnih godb. Na koncertih pod Avsenikovo marelo v Begunjah bodo igrale skladbe, ki sta jih za pihalne orkestre napisala brata Slavko in Vilko Avsenik, program pa bodo dopolnile z najbolj znanimi skladbami drugih slovenskih piscev. Obisk koncertov bo brezplačen. Prvi koncert bo v nedeljo, 25. februarja, ob 16. uri. Na njem bo igrala Godba Bohinj, ki praznuje letos 20-letnico igranja. Vsak mesec bo zaigrala ena godba. Bohinjcem bodo marca sledili Gorjanci, nato aprila mengeški veterani in maja godbeniki iz Domžal. Junija bo igral pihalni orkester Jesenice - Kranjska Gora in julija tržiški pihalni orkester, program pa bo septembra sklenil Pihalni orkester Lesce. Pri organizaciji koncertov sodelujejo družina Avsenik, Občina Radovljica, Zavod za turizem Radovljica ter Javni sklad za kulturne dejavnosti Slovenije.

# HUMOR, HOROSKOP

**Lahko se udeležite tečaja vedeževanja.**
Naročniki **Gorenjskega glasa,** izkoristite popust v višini 10 %. Za več informacij čim prej pokličite Tanjo na tel. št.: ***040 514 975***
Gorenjski Glas
www.gorenjskglas.si

## HOROSKOP

**TANJA IN MARICA**

**Oven (21. 3.–21. 4.)**
Nikoli ni prepozno. To bo vaš moto v tem tednu. Pohiteli boste in uspelo vam bo narediti vse tisto, kar ste že dolgo prelagali. Občutek bo neizmerno dober, veseli pa ne boste samo vi, ampak tudi ljudje v vaši okolici. Sobota bo za vas dober dan.

**Bik (22. 4.–20. 5.)**
Zvrstili se vam bodo razni dogodki na čustvenem področju. Skušali se boste odmakniti, vendar vam ne bo uspelo. Prišli boste do točke, ko se bo treba odločiti in postaviti stvari na svoje mesto. Še dobro, da imate skrito zalogo energije.

**Dvojčka (21. 5.–21. 6.)**
V vas bo zasijala posebno lepa energija, ki vas bo popeljala do poti in odločitev, ki so življenjsko pomembne. Za nekaj časa se vam bo svet obrnil na glavo. Nič zato, saj ravno to je tisto, kar sedaj najbolj potrebujete.

**Rak (22. 6.–22. 7.)**
Čustveno se boste začeli odpirati in zato lahko končno pričakujete pozitivne spremembe. Res se vsaka stvar zgodi ob svojem času, a brez truda ni nič. Na trenutke se lahko ustrašite svojih občutkov, a vse se vam dobro izide.

**Lev (23. 7.–23. 8.)**
Prijetno vas bodo presenetile novice, ki jih sicer že dolgo čakate. Hitro se bo treba odločiti, da priložnost ne gre mimo vas in ne ostanete praznih rok. Na čustvenem področju vas čaka kar nekaj dela, nekdo še vedno čaka, da izpolnite obljubo.

**Devica (24. 8.–23. 9.)**
Odpirale se vam bodo velike priložnosti za dober zaslužek. S tem se vam lahko kasneje nudijo možnosti za izpolnitev vaših starih ciljev. Na splošno bi se lahko večkrat obračali k svoji intuiciji – in jo seveda tudi upoštevali.

**Tehtnica (24. 9.–23. 10.)**
Naveličali ste se že stalnih finančnih kriz, a do sedaj še niste bili nikoli pripravljeni česarkoli narediti v to smer. Včasih je treba upoštevati nasvete, čeprav se ne zdijo sprejemljivi. Nekje je pač treba začeti. Odločitev pa je samo vaša.

**Škorpijon (24. 10.–22. 11.)**
Radi bi prehiteli svojo prihodnost, a kot boste kmalu spoznali, to ni mogoče. Kljub temu se boste zelo potrudili in na koncu boste kljun vsemu zadovoljni. Svoje najbližje boste spravili v slabo voljo, vendar vam bodo dali možnost, da popravite.

**Strelec (23. 11.–21. 12.)**
Poslovno je pred vami zelo uspešen teden in niz zmag vam bo še ob pravem času dvignil porušeno samozavest, brez katere ste kot rastlina brez vode. Prijateljski zvezi boste dali možnost, da se razvije v pravo in globoko ljubezen.

**Kozorog (22. 12.–20. 1.)**
Zelo v kratkem boste imeli dobro priložnost za zamenjavo službe. Lahko pa je tudi napredovanje v že obstoječi službi. Kar bo, bo dobro, le da je konec enoličnosti. Daljšo pot boste lahko izkoristili poslovno kot tudi zasebno.

**Vodnar (21. 1.–19. 2.)**
Zaradi preobremenjenosti boste v nevarnosti, da se vam sesede imunski sistem. Bolje je zdraviti predčasno kot prepozno. Prisiljeni boste, da se umirite in več časa posvetite sebi. Pojdite na primer na sprehod v naravi, pa čeprav v slabem vremenu.

**Ribi (20. 2.–20. 3.)**
Obeta se vam obdobje osebne sreče. Na čustvenem področju se pripravite na dobre spremembe, ki vam lahko zelo spremenijo življenje. Poslovno se nikar toliko ne obremenjujte, saj ne bo tako tragično, kot bo videti na prvi pogled.

## TA JE DOBRA

**Ko sreča ne pojenja**
Gospa srednjih let pri jutranji kavici bere časopis in ugotovi, da je srečna dobitnica na lotu. Rekorden dobitek, več sto milijonov, pripada samo njej.
Vsa srečna gre v službo, direktno v direktorjevo pisarno, da bi dala odpoved, ko ji šef reče, da je vedno manj dela, da je tehnološki višek, da se ji opravičuje, ampak jo potolaži, da bo dobila visoko odpravnino.
Ker ima takšno srečo, se odloči, da si bo kupila nov avto. Vstopi v najbližji avtomobilski salon, v tistem trenutku pa se nad salonom začne ognjemet, vse se bliska, slavnostne fanfare ... Nič ji ni jasno, nakar pristopi prodajalec in reče: »Vi ste naš sto tisoči obiskovalec in za nagrado dobite brezplačno najnovejši model mercedesa.«
Srečnica se še v šoku z novim avtom odpelje domov. Natoči si kozarec penine, stopi k oknu in vidi, da se je domov pripeljal njen mož.
Mož odvihra v spalnico, spakira svoje stvari in pove ženi, da jo zapušča.
Ženska dvigne kozarec penine in si zamrmra:
»Ti mater, ko zalaufa, pa zalaufa ...«

**Starejše boljše kot mlajše**
Starejša upokojenca se pogovarjata in eden vpraša: »Ali ti veš, zakaj so starejše ženske boljše ljubimke kot mlajše?«
»Pojma nimam. Zakaj?«
»Ker mislijo, da seksajo zadnjič.«

**Kje ga boli**
»Gospod doktor! Včeraj, ko sem se peljal domov, sem nenadoma začutil bolečino.«
»Kje pa?«
»Mislim, da je bilo to med Vranskim in Trojanami.«

**LAŽJI SUDOKU**

| | | | | | | | | |
|---|---|---|---|---|---|---|---|---|
| 8 | | | | 2 | | 3 | 9 | |
| | 7 | 1 | | | 5 | 2 | | |
| 4 | | | 1 | 8 | | 6 | | |
| | 5 | 3 | | 9 | | | 4 | 8 |
| 1 | | | 4 | | 2 | | | 9 |
| 6 | 9 | | | 1 | | 7 | 3 | |
| | | 8 | | 7 | 6 | | | 5 |
| | | 6 | 2 | | | 8 | 1 | |
| | 3 | 2 | | 4 | | | | |

Rešitev:

| | | | | | | | | |
|---|---|---|---|---|---|---|---|---|
| 5 | 3 | 2 | 8 | 4 | 1 | 9 | 7 | 6 |
| 7 | 4 | 6 | 2 | 5 | 9 | 8 | 1 | 3 |
| 9 | 1 | 8 | 3 | 7 | 6 | 4 | 2 | 5 |
| 6 | 9 | 4 | 5 | 1 | 8 | 7 | 3 | 2 |
| 1 | 8 | 7 | 4 | 3 | 2 | 5 | 6 | 9 |
| 2 | 5 | 3 | 6 | 9 | 7 | 1 | 4 | 8 |
| 4 | 2 | 9 | 1 | 8 | 3 | 6 | 5 | 7 |
| 3 | 7 | 1 | 9 | 6 | 5 | 2 | 8 | 4 |
| 8 | 6 | 5 | 7 | 2 | 4 | 3 | 9 | 1 |

**TEŽJI SUDOKU**

| | | | | | | | | |
|---|---|---|---|---|---|---|---|---|
| 6 | | 7 | 9 | | | 3 | 1 | |
| | | | | 4 | 3 | 6 | | |
| | | | | | | | | 7 |
| | | 2 | | | | | 7 | 4 |
| | 9 | | | 5 | | | 8 | |
| 4 | 8 | | | | | 5 | | |
| 2 | | | | | | | | |
| | | 6 | 8 | 7 | | | | |
| | 7 | 8 | | | 2 | 9 | | |

Rešitev:

| | | | | | | | | |
|---|---|---|---|---|---|---|---|---|
| 1 | 7 | 8 | 4 | 3 | 2 | 9 | 5 | 6 |
| 9 | 3 | 6 | 8 | 7 | 5 | 4 | 2 | 1 |
| 2 | 5 | 4 | 1 | 9 | 6 | 7 | 3 | 8 |
| 4 | 8 | 3 | 2 | 1 | 7 | 5 | 6 | 9 |
| 7 | 9 | 1 | 6 | 5 | 4 | 2 | 8 | 3 |
| 5 | 6 | 2 | 3 | 8 | 9 | 1 | 7 | 4 |
| 3 | 2 | 9 | 5 | 6 | 1 | 8 | 4 | 7 |
| 8 | 1 | 5 | 7 | 4 | 3 | 6 | 9 | 2 |
| 6 | 4 | 7 | 9 | 2 | 8 | 3 | 1 | 5 |

**Navodilo za reševanje:** v kvadrate vpišite števila od 1 do 9 tako, da se ne bo nobeno število ponovilo ne v vrstici ne v koloni ne v enem izmed odebeljenih devetih kvadratov. Pripravil B. F.

# NAGRADNA KRIŽANKA

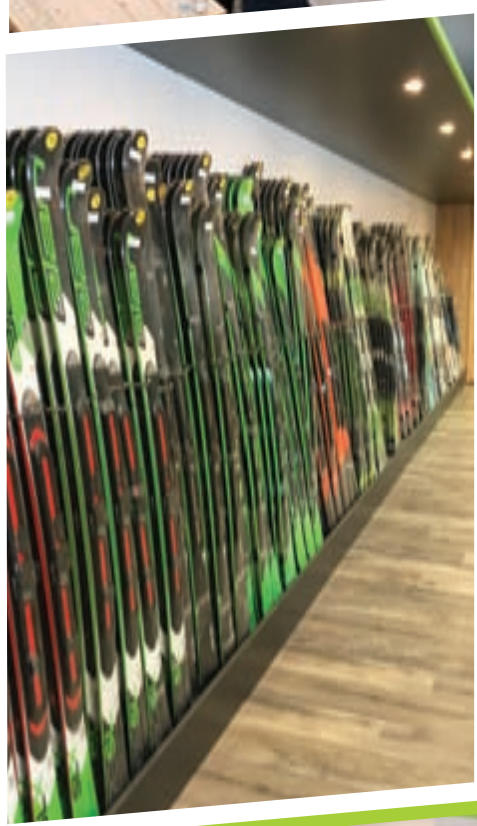

VABIMO VAS V NOVO PRENOVLJENO PRODAJALNO

# ELAN

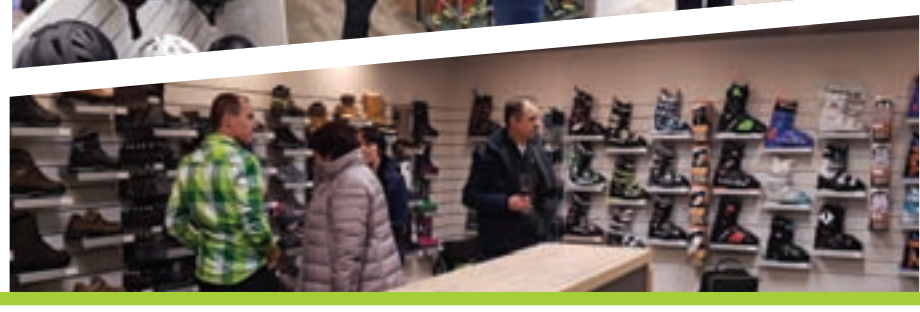

elan

Always Good Times

1. nagrada – smuči Elan Amphibio
2. nagrada – potovalna torba Elan
3. nagrada – majica Elan

Rešitve križanke (geslo, sestavljeno iz črk z oštevilčenih polj in vpisano v kupon iz križanke) pošljite do srede, 7. marca 2018, na Gorenjski glas, Bleiweisova cesta 4, 4000 Kranj. Rešitve lahko oddate tudi v nabiralnik Gorenjskega glasa pred poslovno stavbo na Bleiweisovi cesti 4.

ELAN, D.O.O., BEGUNJE NA GORENJSKEM 1, BEGUNJE NA GORENJSKEM

SESTAVIL: F. KALAN

RUSKI PISATELJ (VLADIMIR) · IDA KRAVANJA · PRALNI ŽAMET · ZADETEK PRI TOMBOLI · LESNI PREMOG, LIGNIT · ROK KOSMAČ · PISATELJ FLEMING · GRBINA, VZPETINA (STAR.) · GLAGOLSKA OBLIKA · ZAČETNIK DINASTIJE ASENOV · NAŠ PISEC (GVIDO)

NAŠA OLIMPIJKA, SKAKALKA NA SMUČEH (N. K.) · 9

POVPREČNA MASA ATOMA · 27

BARBIE, BARBIKA (OBLIKA ZAPISA) · 12 · BOŽANSKA SILA (LAT.) · 34

SREDNJEVEŠKA SODBA · IGRA S KARTAMI · DEL MARIBORA · SLOVAŠKA REKA, IPOLY · 2

KATJA ISKRA · DRAMATIK FRITZ · DEL NOVE GVINEJE · STRM REČNI PADEC · NAJBOLJ ODDALJEN KRAJ (STAR.) · AKONTACIJA

AMERIŠKI PLES · 17 · IZADORA · NAJBOLJŠI ŠPORTNI DOSEŽEK

NAŠ SLIKAR (JANEZ) · 5 · NAŠ OPERIST (DANILO) · REKA V NEMČIJI · 37

GORENJSKI GLAS · NAŠA OLIMPIJKA, SKAKALKA NA SMUČEH (E. K.) · RUSKI DIRIGENT (SERGEJ) · TRPLJENJE · 32 · 13 · 11

POSADKA · TEMNO SIVA KRAVA · NAŠ SOCIOLOG (ANDREJ) · TEIST

OTOK V IRSKEM MORJU · 26 · ODVETNIK · HIP, TRENUTEK · 22

ALUMINIJ · MESTO V NEMČIJI · ATI, OČKA · JOŽE OLAJ · NOGOMETNI KLUB IZ ŠPANIJE · 31

DEFEKT · OBRAZNA SPAKA · RAČJA LUKNJA · 10 · MISIJONAR BARAGA · IGRALKA KIDMAN

PAPEŽEVA PALAČA V RIMU · 4 · FRIDOLIN · VELIKA AFRIŠKA ŽIVAL · 23

PADALKA AVBELJ · 16 · FIN. JEZERO, ENARE · GR. PESNIK, ARATOS · 39

NOGOMETAŠ KAPUN · MESTO NA HRVAŠKEM · ZVEZNA DEŽELA V AVSTRIJI · 15 · 6

EVGEN JURIČ · 24 · KOLOTEK · MOTOR Z MAJHNIMI KOLESI · POSUŠENA TRAVA

DAVEK PRI UVOZU BLAGA · 20 · TOVORNA ŽIVAL · AZORSKO OTOČJE

GORENJSKI GLAS · PRITOK KAMNIŠKE BISTRICE · ORAČ · VISEČ SNEŽNI ZAMET · 35 · JANEZ ERŽEN · ŽIVALSKI IZRASTEK · 19

MODEL VOZILA VW · ZARJA · MOČNA ŽGANA PIJAČA · GRŠKA SVETA GORA · 21 · KNJIŽEVNIK · UTRJEVANJE

NAŠA OLIMPIJKA, SKAKALKA NA SMUČEH (Š. R.) · 14 · 36

REKA V ŠVICI, AARE · TVOR · RUDARSKO MESTO V BOSNI · BALETKA MLAKAR · VAJA V KARATEJU

TOM SELLECK · IGRALEC V KOMEDIJI · NASELJE PRI ŽUŽEMBERKU · 33 · TOMO ČESEN · ŽENSKO POKRIVALO · 1

KNJIGA Z ZEMLJEVIDI · KOSMATA ODEJA (POG.) · POVRŠINA · JAPONSKO MESTO · 18

KAKANJ KOTURN LATERAN VASILENKO ŽMULA · TVOREC UMETNIN · ANŽE KOPITAR · RESNOST (KNJIŽNO) · STAROGR. OBUVALO · BRANE IVANC · 8

NAŠA OLIMPIJKA, SKAKALKA NA SMUČEH (U. B.) · 7 · 30

KOST NA ZUNANJI STRANI GOLENI · GRŠKA BOGINJA NESREČE · 28

KRAJŠA LITERARNA RAZPRAVA · 25

TANJA NOVAK · 3 · GRŠKI BOG PODZEMLJA · 1 + 2 = ?

IZRASTEK NA PRSTU

REKA V SRBIJI · 29

MUSLIMANSKI SODNIK, KADIJA · 38

| | | | | | | | |
|---|---|---|---|---|---|---|---|
| 1 | 2 | 3 | 4 | 5 | 6 | 7 | 8 |
| 9 | 10 | 11 | 12 | 13 | 14 | 15 | 16 |
| 17 | 18 | 19 | 20 | 21 | 22 | 23 | 24 |
| 25 | 26 | 27 | 28 | 29 | 30 | 31 | 32 |
| 33 | 34 | 35 | 36 | 37 | 38 | 39 | |

# DRUŽABNA KRONIKA

## GORSKE SANJE

Čudovito slovensko alpsko okolje bo kulisa nove serije, ki kmalu prihaja na Planet TV. Gorske sanje govorijo o sodobni mladi ljubezni, ki pa ji na poti stojijo številne družinske skrivnosti in razprtije, ki segajo tri generacije v preteklost.

Alenka Brun

V glavni vlogi nove serije Gorske sanje se bosta predstavila Vesna Ponorac in Dario Nožić Serini. Vesna igra Matejo, mlado nadarjeno smučarko, katere cvetočo kariero financira babica Amalija, a je zaradi tega svojemu manjšemu hotelu z gostiščem nakopala velike dolgove. Dario pa je Rok, vnuk vplivnega poslovneža Maksimilijana, ki s svojimi načrti ogroža Amalijin hotel in si želi, da bi Rok prevzel njegove posle ...

Vesno smo spremljali že v Česnovih. Pravi, da je v Gorskih sanjah njena vloga močnejša, 18-letnica pa tudi že malo razmišlja, da bi ostala v igri. In kako vidi svoj lik? »Mateja je profesionalna smučarka. Trmasto, precizno, odločno dekle, ki spozna fanta in se zaljubi ...« Smeje nam zaupa še, da v realnem življenju ne smuča, medtem ko Dariu smučanje ni tuje.

O seriji sta spregovorila tudi producenta Tomaž Lehpamer in Zoran Dževerdanović. Osredotočila sta se tudi na to, da seriji posebno noto dajeta dve pri Slovencih zelo priljubljeni temi: gore in smučanje. Gorske sanje so namreč umeščene na Gorenjsko. Serija naj bi imela osemdeset epizod, na male zaslone prihaja marca, ustvarja pa jo tudi del ekipe, ki je sodelovala pri Štoriji. Snemajo dober teden, sedemdeset odstotkov bodo posneli v studiu, trideset na prostem, večino v Podkorenu. In kot zanalašč je za popolno zunanjo kuliso poskrbelo vreme, saj je tik pred začetkom snemanja nasulo dovolj snega.

Na prizorišču snemanja v ljubljanskem studiu smo srečali tudi Ranka Babića, ki se ga spomnimo iz Štorije, trenutno pa ga lahko na slovenskih odrih vidimo v komediji Moška copata. »Koga igram? Doktorja slavistike ... Mah, Bosanca. (smeh) Igram Vučka, ki pa ni podoben Ibru iz Štorije. Vučko že 25 let živi v Sloveniji. Je kar simpatičen lik.« V ostalih vlogah v seriji nastopajo še Judita Zidar, Saša Mihelčič, Primož Vrhovec, Boris Kerč, Jure Ivanušič, Alenka Tetičkovič, Karin Komljanec, Urška Hlebec, Urška Vuček in Matjaž Javšnik, vlogo samotarja Bedanca pa so zaupali Janezu Starini. Za režijsko palico so poprijeli trije režiserji, glavna sta Boris Petkovič in Blaž Završnik.

Gorske sanje obljubljajo humor, zaplete in kopico ljubezenskih tegob.

**Glavni vlogi v Gorskih sanjah: Dario Nožić Serini in Vesna Ponorac** / Foto: Tina Dokl

**V vlogi trgovke nastopa vedno dobrovoljna Štajerka Urška Vučak.** / Foto: Tina Dokl

**Saša Mihelčič igra Matejino mamo.** / Foto: Tina Dokl

**Zoran Dževerdanović in Tomaž Lehpamer** / Foto: Tina Dokl

**Ranko Babić bo tokrat serviser smuči ...** / Foto: Tina Dokl

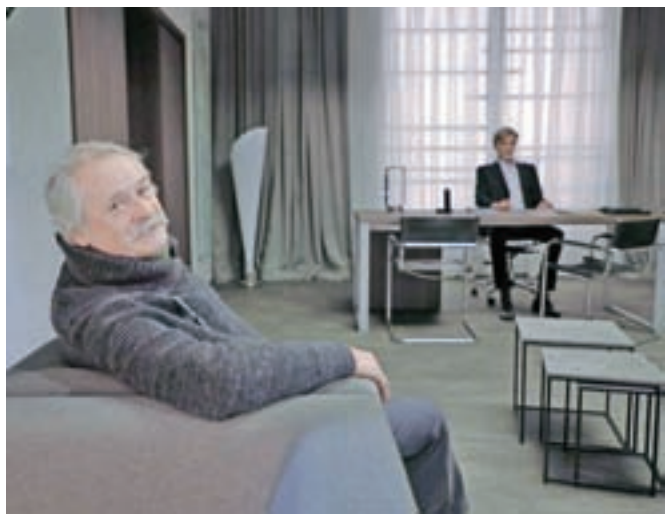

**... v vlogi Bedanca pa bomo videli Janeza Starino.** / Foto: Tina Dokl

## VRTIMO GLOBUS

### Zvezdniki darovali za omejitev orožja

**George Clooney (56)** in **Amal (40)** sta darovala petsto tisoč dolarjev študentom za podporo pri protestu za večjo omejitev orožja po šolskem strelskem obračunu na Floridi, v katerem je bilo ubitih sedemnajst dijakov. Protesta, ki bo 24. marca, se bosta celo udeležila, saj kot pravita, je od tega odvisna prihodnost njunih otrok. Denarno podporo v enaki višini sta obljubila tudi Oprah Winfrey ter režiser Steven Spielberg. Med podporniki protesta sta tudi Justin Bieber in Lady Gaga.

### Kat Von D postala gospa Seyer

Manekenka, znana po svojih tatujih, in glasbenica **Kat Von D (35)** je obljubila večno zvestobo pevcu skupine Preyers **Rafaelu Seyerju (42).** "Danes sem se poročila s svojo dušo dvojčico, dvojčkom enakih misli in najboljšim prijateljem," je pod fotografijo njunih dveh sklenjenih tetoviranih rok zapisala Kat Von D. "Poročil sem se z dekletom svojih sanj," pa je pod enako fotografijo zapisal Rafael.

### Trije plakati prejeli največ baft

V Londonu je potekala že 71. podelitev filmskih nagrad bafta. Največkrat je slavil film Trije plakati pred mestom, za film, scenarij, igralca Frances McDormand ter Sama Rockwella. Nagrajenca sta režiser Guillermo del Torro (Oblika vode) ter igralec Gary Oldman (Najtemnejša ura). BAFTO za življenjsko delo je prejel režiser Ridley Scott, ki je med drugimi posnel filma Osmi potnik in Iztrebljevalec.

### Bieber ponosen v vlogi poročne priče

Novi stari zvezdniški par **Selena Gomez (25)** in **Justin Bieber (23)** sta nekaj dni preživela na Jamajki, kjer sta se udeležila poroke Bieberjevega očeta. Pevec je imel pomembno vlogo poročne priče, Selena pa se je zadrževala v ozadju in ni bila del uradnih fotografij družine. Par skrbi za zasebnost, kljub temu pa je znano, da sta valentinovo preživela skupaj.

**Maja Šprohar šteje 34 let. Brhka Primorka iz Portoroža v Gorskih sanjah igra stransko vlogo natakarice.** / Foto: Tina Dokl

# V Domu Taber razstava o Cankarju

Janez Kuhar

**Cerklje –** V Galeriji Petrovčeve hiše v Cerkljah je bila do srede, 14. februarja, na ogled slikarska razstava z naslovom V Cankarjevem letu, ki so jo posvetili 100. obletnici smrti pisatelja Ivana Cankarja. Na razstavi je z 20 likovnimi deli sodelovalo 17 slikarjev, članov Društva likovnikov Cerklje. Na ogled so bile slike Ivana Cankarja in motivi iz njegovih literarnih del, še posebej pa velja omeniti Cankarjev portret avtorja Marjana Vreša, sliko Darinke Kralj Cankarjeva erotika, sliko Silve Česen Skodelica kave, sliko Dragice Markun Na klancu ter sliko Branka Lozarja Hlapec Jernej in njegova pravica. Ivan Kropivnik je izdelal na lesu v pirografiji Cankarjev portret. V sredo, 14. februarja, so razstavo slik o Cankarju prenesli v Galerijo zimskega vrta Doma Taber v Šmartno, kjer bo skupaj s 25 klekljanimi izdelki v slikah članic Skupine Lastovke Cerklje na ogled do velike noči, 1. aprila.

**Skupinska slika članov Društva likovnikov Cerklje: (od leve proti desni) Silva Česen, Alojzija Golob, Branko Lozar, Drago Novak, Darinka Kralj, Avgust Starovašnik, Zofija Hacin, Ana Bobič, Marinka Štern, Zvonka Golorej, Tončka Prdan, Marjan Vreš, Francka Šavs, Polonca Kocjančič in Cenka Globočnik**

Radio Triglav®
Radio Triglav Jesenice, d.o.o., Trg Toneta Čufarja 4, 4270 Jesenice
Gorenjska 96 MHz
RADIO ZA RADOVEDNE

## LOTO

Rezultati 15. kroga – 21. februarja 2018
**3, 4, 7, 12, 21, 34, 36 in 30**

Loto PLUS: **5, 16, 17, 23, 24, 25, 36 in 6**
Lotko: **5 5 3 8 0 5**

Sklad 16. kroga za Sedmico: **1.150.000 EUR**
Sklad 16. kroga za PLUS: **170.000 EUR**
Sklad 16. kroga za Lotka: **920.000 EUR**

HUMANITARNA AKCIJA – POMOČ OB EKSPLOZIJI!

Rdeči križ Slovenije Območno združenje Kranj
Karitas

Glavna naloga RDEČEGA KRIŽA KRANJ in ŽUPNIJSKE KARITAS KOKRICA je pomoč ljudem, ki so se znašli v stiski. Tokrat vas prosimo za pomoč družini, ki je ob eksploziji ostala brez strehe nad glavo. V torek, 30. 1. 2018, je na Mlaki pri Kranju **eksplodirala plinska bomba v družinski hiši** in stanovalci so ostali brez strehe nad glavo in brez vsega premoženja.

**Rdeči križ Slovenije, Območno združenje Kranj v ta namen organizira humanitarno akcijo zbiranja sredstev za pomoč družini, ki jim je eksplozija uničila stanovanjski objekt.**

**V ta namen je odprt transakcijski račun RKS št. SI56 0700 0000 0100 776 s sklicem 01-2018 in pripisom "EKSPLOZIJA".**

**Denarna sredstva lahko nakažete tudi na transakcijski račun Župnijske karitas št. SI56 0700 0000 0946 519 s pripisom "EKSPLOZIJA".**

Veseli bomo vsakega zneska, ki ga boste nakazali na omenjena TRR-ja.

**Iskrena hvala za darovana finančna sredstva.**

BREZPLAČNA OBJAVA

GG | IZLET / OD 7. DO 8. APRILA 2018

Boromejski otoki

Italijanska jezera slovijo po svoji naravni lepoti. Comsko jezero obdaja čudovita gorska pokrajina, jezero Maggiore je vredno obiskati, pa čeprav samo za ogled palače Borromee in Boromejskih otokov. 1. dan: Najprej se bomo odpeljali do mesta Bergamo, katerega glavni trg Piazza Vecchia je francoski pisatelj Stendhal razglasil za najlepši kraj na Zemlji. Pot bomo nadaljevali do Comskega jezera in si ogledali mesto Como. Od tu se bomo odpeljali do jezera Maggiore. Namestitev v hotelu in večerja. 2. dan: Po zajtrku se bomo z ladjico odpeljali po Jezeru Maggiore in si ogledali del skupine Boromejskih otokov, ki slovijo po vilah, čudovitih vrtovih ter parkih. Obiskali bomo otok Bella s slavno palačo ter otok Pesctatori. Po vrnitvi v živahno objezersko mestece Stresa si bomo privoščili nekaj prostega časa in nato nadaljevali vožnjo proti domu.

**Cena vključuje:** prevoz s turističnim avtobusom, en polpenzion v hotelu s štirimi zvezdicami v dvoposteljni sobi ob jezeru Maggiore, vstopnino v palačo in vrtove na otoku Bella, lokalno vodenje po palači, vožnjo z ladjico po jezeru Maggiore z obiskom dveh otokov, turistično vodenje, organizacijo ter DDV.

**Za prijave in informacije pokličite Alpetourjeve turistične poslovalnice:**
Kranj - 04/20 13 220, Škofja Loka - 04/51 70 305, Radovljica - 04/53 20 445, Jesenice – 04/58 09 755, Ljubljana – 04/23 08 505, Domžale – 01/ 72 20 016, Tržič – 04/59 63 280 ali pišite na turizem@alpetour.si.

CENA: 156 €
(ob prijavi 40 gostov)

Organizator:
ALPETOUR Potovalna agencija
Part of Arriva – a DB company

Gorenjski Glas

www.gorenjskiglas.si

GG | POČITNICE / KOS / OD 13. DO 20. JUNIJA 2018

Na počitnice po zelo ugodni ceni in v dobri družbi

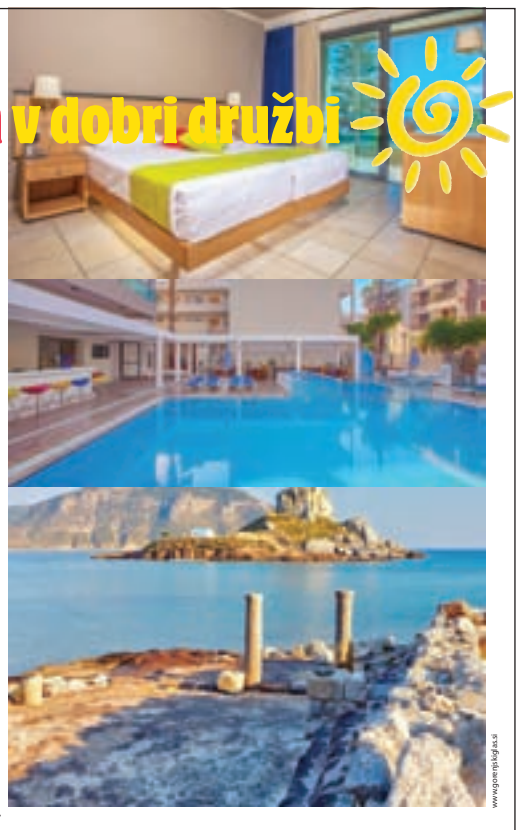

Vabimo vas na počitnice na grški otok Kos. Nastanjeni boste v prenovljenem hotelu Philippion z idealno lego, ki je od središča mesta Kos oddaljen le 250 metrov, od peščene plaže pa ga loči le obalna cesta s kolesarsko stezo in promenado. Bivanje v sodobno opremljenih studiih, s klimo, brezplačnim WiFi-jem, kuhinjsko nišo s hladilnikom, mikrovalovno pečico, kuhalnikom za kavo ali čaj ter balkonom. Organizirana bosta obogaten kontinentalni samopostrežni zajtrk in samopostrežna večerja.

**Termin: od 13. junija do 20. junija 2018**
**Cena: 493 EUR /osebo**

**Posebna cena za bralce Gorenjskega glasa, ki je nižja od redne ponudbe, velja za prijave do 1. marca 2018**

**Nastanitev: Hotel PHILIPPION **** (polpenzion)**

**Cena vključuje:** letalski prevoz Ljubljana–Kos–Ljubljana, letališke takse, prigrizek na letalu ter brezalkoholno pijačo, kavo ali čaj, prevoz 20 kg prtljage, asistenco na letališču Jožeta Pučnika Ljubljana, slovenskega predstavnika na destinaciji, avtobusni transfer od letališča do hotela in nazaj, nastanitev na bazi polpenziona v hotelu Philippion 4*, nezgodno zavarovanje Zavarovalnice Triglav.

**Obvezna doplačila:**
turistična taksa (na recepciji hotela) 1,5 €/osebo/dan, prijavnina 15 €/rezervacijo
**Neobvezna doplačila:**
Coris zdravstvena asistenca v tujini 1 €, zavarovanje rizika odpovedi 2,96 %,

**Informacije in prijave:**
**Intelekta PE Kranj ,** Prešernova ulica 1, 4000 Kranj
**Tel.: 04 236 85 55** (od ponedeljka do petka od 9. do 16. ure)

Organizator
Intelekta since 1989

Gorenjski Glas

www.gorenjskiglas.si

RECEPTI IZ GORENJSKEGA GLASA ZBRANI V KNJIGI

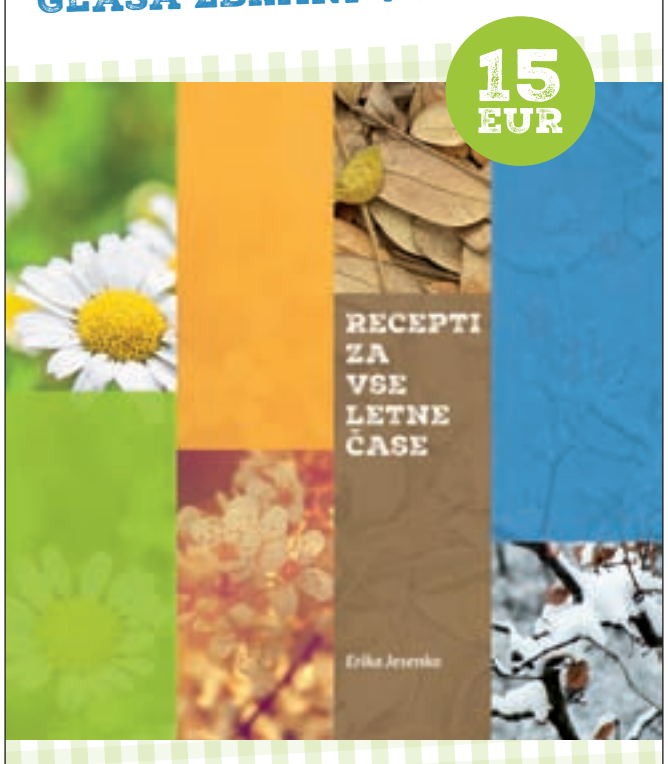


Knjigo lahko kupite na Gorenjskem glasu, Bleiweisova cesta 4 v Kranju, jo naročite po telefonu 04/201 42 41 ali na: narocnine@g-glas.si. Če jo naročite po pošti, se poštnina zaračuna po ceniku Pošte Slovenije.

www.gorenjskiglas.si

Gorenjski Glas

## KINOSPORED

**KOLOSEJ DE LUXE, KRANJ (CENTER)**

**Sobota, 24. 2.**
**19.00** OBLIKA VODE
**21.15** FANTOMSKA NIT
**17.10, 21.00** DRUŽABNI VEČER
**13.40, 15.20, 17.00** ČEBELICA MAJA: MEDENE IGRE, sinhro.
**18.35** ČRNI PANTER
**15.50** ZADNJI LEDENI LOVCI
**18.45, 20.40** PETDESET ODTENKOV SVOBODE
**13.45** ČUDO
**14.45, 16.45** BIKEC FERDINAND, sinhro.

**CINEPLEXX, TUŠ, KRANJ**

**Sobota, 24. 2.**
**20.10** OBLIKA VODE
**17.30** FANTOMSKA NIT
**17.50, 20.00, 22.10** DRUŽABNI VEČER
**11.00, 13.00, 15.00, 17.00** ČEBELICA MAJA: MEDENE IGRE, sinhro.
**12.00, 14.00, 16.00** ČEBELICA MAJA: MEDENE IGRE, 3D, sinhro.
**15.30** LADY BIRD
**12.50, 18.30, 21.10** ČRNI PANTER
**20.10** ČRNI PANTER, 3D
**16.20, 18.45, 20.50, 22.45** PETDESET ODTENKOV SVOBODE
**22.35** ROPARSKO GNEZDO
**14.30** PALČKI POMAGALČKI, sinhro.
**17.40** LEPOTICA IN ZVER
**15.50** KOŠARKAR NAJ BO
**11.30** MEDVEDEK PADDINGTON 2, sinhro.
**12.30** MALI BIGFOOT, sinhro.
**13.40** BIKEC FERDINAND, sinhro.

**KINO SORA , ŠKOFJA LOKA**

**Petek, 23. 2.**
**18.00** ČEBELICA MAJA: MEDENE IGRE, 3D, sinhro.
**20.00** LADY BIRD

**Sobota, 24. 2.**
18.00 ČEBELICA MAJA: MEDENE IGRE, sinhro.
**20.00** 12 POGUMNIH

**Nedelja, 25. 2.**
**17.00** ČEBELICA MAJA: MEDENE IGRE, sinhro.
**19.00** LADY BIRD

***Organizatorji filmskih predstav si pridržujejo pravico do spremembe programa.***

## GLEDALIŠKI SPORED

**PREŠERNOVO GLEDALIŠČE KRANJ**

**Sobota, 24. februarja**
**10.00** ČAROVNIK NIK (v dvorani PGK, matineja)

**Ponedeljek, 26. februarja**
**11.00** Branislav Nušić: ŽALUJOČA DRUŽINA (v dvorani PGK)

**GLEDALIŠČE TONETA ČUFARJA JESENICE**

**Nedelja, 25. februarja**
**19.30** Feri Lainšček: PETELINJI ZAJTRK

**Ponedeljek, 26. februarja**
**19.30** Feri Lainšček: PETELINJI ZAJTRK (gostovanje v Radovljici)

Radio Sora
Vedno blizu. 91.1 / 89.8 / 96.3
RADIO SORA, D.O.O., KAPUCINSKI TRG 4, ŠKOFJA LOKA

SLOVENSKA KARITAS, KRISTANOVA ULICA 1, LJUBLJANA

## Jubilejni Večer filmske glasbe v Medvodah

**Medvode** – V Športni dvorani Medvode bo v nedeljo, 25. februarja, potekal Večer filmske glasbe, že deseti po vrsti. Začel se bo ob 18. uri, vstopnine pa ne bo. Organizator dogodka domačin Jure Galičič je tokrat v goste povabil Policijski orkester, nastopila pa bo tradicionalno tudi Godba Medvode. Obeta se večer v znamenju filmske glasbe v živo in vzporednega predvajanja odlomkov iz filmov na platnu. Godba Medvode bo igrala glasbo iz filmov Batman, Misija nemogoče, Flashdance in Rocky, Policijski orkester pa glasbo iz filmov Na svoji zemlji, Jara gospoda, filmsko glasbo Bojana Adamiča, Noč na Golem Brdu iz Disneyjeve risanke Fantazija, Robin Hood: princ tatov, venček Johna Williamsa Great Moments in Cinema ... Pri treh skladbah se jim bo pridružila pevka zabavne in klasične glasbe Štefica Stipančević - Steffy.

PETKOVA PRIREDITEV
Izvaja: Lutkovno gledališče Nebo
TAKE LJUDSKE
Petek, 23. februar 2018, ob 17.30 uri
OKC Krice krace, Tomšičeva 14

SOBOTNA MATINEJA
Izvaja: Bimbo teater
ČAROVNIK NIK
Sobota, 24. februar 2018, ob 10. uri
Prešernovo gledališče Kranj

www.pgk.si
Gorenjski Glas

# Tečaj za družinske oskrbovalce

Jasna Paladin

**Kamnik** – Občina Kamnik bo tudi v letošnjem letu omogočila brezplačni tečaj za družinske oskrbovalce za občane, ki na domu negujejo obolele svojce. Trenutno sta v domači oskrbi dve tretjini onemoglih starih ljudi, zato na občini poudarjajo, da je še toliko bolj treba podpreti svojce, ki zaradi nezadostne pomoči in znanja doživljajo stiske, stres ter imajo duševne in telesne težave. Tečaj z naslovom Starajmo se doma bo izvajal nacionalni Inštitut Antona Trstenjaka in se bo predvidoma začel v torek, 6. marca 2018, v prostorih Osnovne šole Šmartno v Tuhinju. Tečaj se bo izvajal deset tednov, vsak torek v obsegu 2,5 ure, predvidoma od 17. ure do 19.30. Tečaj bo obsegal različne vsebine, med drugim komuniciranje s starejšimi, oskrba dementnih ljudi, fizioterapevtsko pomoč, nego starejšega na domu, skrb za lastno zdravje in kondicijo oskrbovalcev, srečevanje z minljivostjo in podobno. Prijavnice zbirajo do 27. februarja 2018 na Oddelku za družbene dejavnosti Občine Kamnik.

Nagrajenci križanke Gorenjskega glasa z geslom: RAZVESELIMO GOSTE, ki je bila objavljena v Gorenjskem glasu v torek, 6. februarja 2018, in prejmejo knjigo La nonna La cucina La vita/Čudoviti recepti moje none, so: **Ana Božič** iz Krope, **Ana Mali** iz Žirovnice in **Aleš Cmrečnjak** iz Zgornje Besnice.

GG | IZLET / NEDELJA, 11. MARCA 2018

Koroška poje je izjemno lep koncert pevskih zborov, ki ga organizira Krščanska kulturna zveza iz Celovca. Na tem koncertu se vsako leto predstavijo najpomembnejši pevski zbori iz Koroške in tudi Slovenije. Na letošnji prireditvi bodo nastopili: MePZ J. P. Gallus iz Celovca, Zbor nižje stopnje Slovenske gimnazije, Kvintet Donét iz Podjune, New Times Jazz Combo iz Šmihela, Tamburaški ansambel Loče, Gabriel Lipuš (tenor) in Elisabeth Väth-Schadler (klavir), DePZ Zavoda sv. Stanislava iz Ljubljane in MePZ F. B. Sedej iz Števerjana. Mi se bomo najprej odpeljali v Železno Kaplo in se sprehodili po mestu. Kdor bo želel, bo šel k maši. Po kosilu se bomo odpeljali v Celovec, kjer se bomo predali uživanju v poslušanju petja koroških pevskih zborov. Z nami bo tudi naš novinar Jože Košnjek.

**Cena vključuje:** prevoz, kosilo, vstopnico za prireditev Koroška poje v Celovcu in DDV.

Odhodi avtobusa: z **AP Radovljica** ob **6.30**, z **AP Creina Kranj** ob **6.50**, z **AP Mercator Primskovo** ob **7.00**, z **AP Škofja Loka** ob **7.25**.

Za rezervacijo čim prej pokličite na tel. št. 04 201 42 41, se oglasite osebno na Bleiweisovi cesti 4 v Kranju ali pišite na: narocnine@g-glas.si.

Za odjave, ki prispejo kasneje kot dva delovna dneva pred izletom, zaračunamo potne stroške.

Gorenjski Glas

CENA: 40 € (ob prijavi najmanj 45 gostov)

www.gorenjskiglas.si

Četrt leta zastonj – 25 %

*Dragi naročniki, v letu 2018 bo izšlo 105 številk Gorenjskega glasa. Cena ene številke je 1,85 evra, celoletna naročnina brez popusta znaša 194,25 evra.*

***Ob plačilu letne naročnine vam priznamo kar 25-odstotni popust, kar pomeni prihranek v višini 48,56 evra, za letno naročnino pa boste odšteli le 145,69 evra!***

*To pa še ni vse: poleg plačila letne naročnine boste v naši avli lahko tudi popili kavico ter izbrali eno od petih daril (na fotografiji).*

*Vabljeni na Gorenjski glas, Bleiweisova cesta 4 v Kranju (poleg lekarne in nebotičnika, nasproti glavne avtobusne postaje) od ponedeljka do petka od 7. do 15. ure, ob sredah do 16. ure. Se vidimo!*

Gorenjski Glas

Izberite svoje letošnje darilo

Erika Jesenko: Recepti za vse letne čase

kava Barcaffe 250 g

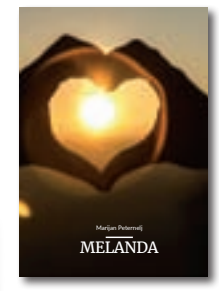

Marijan Peternelj: Melanda

avtomatski dežnik

majica

Popust in darilo veljata le za fizične osebe. Daril ne pošiljamo po pošti. Količina daril je omejena.

www.gorenjskiglas.si

**HALO-HALO** GORENJSKI GLAS
telefon: 04 201 42 00

Naročila za objavo sprejemamo po telefonu 04/201-42-00, faksu 04/201-42-13 ali osebno na Bleiweisovi cesti 4 v Kranju oz. po pošti – od ponedeljka do četrtka do 11. ure! Cene oglasov in ponudb v rubriki so izredno ugodne.

**ROZMAN BUS, T: 04/531 52 49, 041/855 630**

**TRST:** 20. 3., **KOPALNI IZLET BIOTERME:** 19. 3., **NAKUPOVANJE GRADEC PRIMARK:** 24. 3., **SEJEM PORDENONE:** 3. 3., **STRUNJAN:** 12.–15. 3., **BERNARDIN:** 11.–14. 3., **LENDAVA:** 5.–8. 3., **MADŽARSKE TOPLICE:** 9.–11. 3., **BANJA VRUĆICA S TERAPIJAMI:** 16.–23. 3., **MEDŽUGORJE:** 10.–12. 3., **RIM: 15.–18. 3.**. **www.rozmanbus.si**

**Obvestila o dogodkih objavljamo v rubriki glasov Kažipot brezplačno samo enkrat, pošljete jih lahko na e-poštni naslov kazipot@g-glas.si.**

## PRIREDITVE

### Ogenj, rit in kače niso za igrače

**Vodice –** V Knjižnici Vodice bo v torek, 27. februarja, ob 19.30 predstavitev prvega in drugega dela knjig Milene Miklavčič Ogenj, rit in kače niso za igrače.

### Fantje maširajo

**Bohinjska Bistrica –** Člani KUD Triglav Srednja vas v Bohinju prirejajo deveti folklorni večer z naslovom Fantje maširajo. Večer bo posvečen stoti obletnici konca prve svetovne vojne. Prireditev bo jutri, v soboto, 24. februarja, ob 19.30 v kulturni dvorani Doma Joža Ažmana v Bohinjski Bistrici. Nastopale bodo folklorne skupine KUD Triglav Srednja vas v Bohinju.

### Medgeneracijske prireditve

**Kranj, Cerklje, Preddvor, Šenčur –** V prihodnjih dneh bodo potekale naslednje medgeneracijske prireditve: Medgeneracijski center Kranj: petek, 23. februarja, 18.00 Družabni večer – Tarok, torek, 27. februarja, 18.00 Razumem, znam slovensko, 18.00 Predstavitev knjige Tadeja Zevnika Svoboden v srcu; Cerklje: ponedeljek, 26. februarja, 16.00 Telovadba za vse generacije – OŠ Cerklje, torek, 27. februarja, 15.30 Učim se slovensko – OŠ Cerklje, 16.30 Tombola – TIC Cerklje; Preddvor: torek, 27. februarja, 18.00 Družabni večer – Tarok – TIC Preddvor; Šenčur: ponedeljek, 26. februarja, 9.30 Umovadba za starejše – Dom krajanov Šenčur, torek, 27. februarja, 9.30 – Računalniški tečaj za začetnike – Sejna soba Občine Šenčur, torek, 27. februarja, 15.30 Vadba za zdravo hrbtenico – Športna dvorana ob OŠ Šenčur. Obvezne so prijave po telefonu 041 724 134 ali na e-naslov mck-prijava@luniverza.si.

## KONCERTI

### Marezige, Pomjan, Padna, Korte

**Kranj –** Društvo upokojencev Kranj vabi v torek, 13. marca, na ogled Marezig, Pomjana, Padne in Kort ter njihovih zanimivosti. Odhod s posebnim avtobusom bo ob 8. uri izpred hotela Creina, vrnitev v Kranj pa je predvidena med 19. uro in 19.30. Prijave z vplačili sprejemajo v pisarni društva do srede, 7. marca, oz. do zasedenosti avtobusa.

### Izlet na Uršljo goro/Plešivec prestavljen

**Kranj –** Planinsko društvo Iskra Kranj obvešča, da je planinski izlet na Uršljo goro/Plešivec, ki je bil po letnem programu društva predviden za soboto, 10. marca, iz tehničnih razlogov prestavljen na soboto, 7. aprila.

### Jurčičeva pot

**Šenčur –** Turistično društvo Šenčur vabi v soboto, 3. marca, v deželo desetega brata na jubilejni 25. pohod po Jurčičevi poti: Višnja Gora–Stari grad–Pristava–Zavrtače–Polževo (Sv. Duh)–Roje–Kravjek–Sv. Janez Krstnik–Oslica–izvir Krke–Gradiček–Krka–Znojile–Potok–Muljava. Skupne zmerne lahke hoje bo okoli štiri ure. Informacije in prijave zbira do četrtka, 1. marca, Franci Erzin, tel. 041 875 812.

## PREDAVANJA

### Indija brez Taj Mahala

**Trzin –** V Kulturnem domu Trzin bo v torek, 27. februarja, ob 18. uri potopisno predavanje Petre Zabret z naslovom Indija brez Taj Mahala.

### Proučevanje Svetega pisma

**Kranj –** Krščanska adventistična cerkev Kranj vabi v soboto, 24. februarja, ob 9. uri v Dom krajanov Primskovo na proučevanje Svetega pisma s temo Bodimo ribiči. Pogovor bo povezoval Jože Jensterle.

### Pomoč otroku po ločitvi staršev

**Kranj –** Zakonski in družinski center Toplina, Cankarjeva c. 3, vabi v torek, 27. februarja, ob 18. uri na predavanje z naslovom Pomoč otroku po ločitvi staršev. Predavala bo Alenka Lanz, zakonska in družinska terapevtka. Obvezne so prijave na alenka.lanz@gmail.com.

## OBVESTILA

### Svete maše na Stari Savi

**Jesenice –** Slovenska starokatoliška cerkev, Generalni vikariat sv. Krištofa za Slovenijo obvešča, da bodo svete maše na Stari Savi v dvorani Kolpern poleg cerkve Marijinega vnebovzetja odslej vsako nedeljo ob 16. uri. Maševal bo benediktinski pater Rinaldo.

### Zbor članov Društva upokojencev Preddvor

**Preddvor –** Društvo upokojencev Preddvor vabi na zbor članov, ki bo v četrtek, 1. marca, ob 15. uri v Kulturnem domu Preddvor.

### Študijski krožek Ločanke

**Škofja Loka –** Loški muzej vabi v torek, 27. februarja, ob 17. uri v Dnevno sobo Loškega muzeja na študijski krožek Ločanke. Z zbiranjem predmetov, pregledovanjem arhivskega gradiva in beleženjem ustnih pričevanj želijo Ločankam dati mesto v zgodovinopisju loškega območja.

### Občni zbor Turističnega društva Šenčur

**Šenčur –** Turistično društvo Šenčur vabi svoje člane na občni zbor v petek, 2. marca, ob 18. uri v dvorano Doma krajanov v Šenčurju.

### Mesečno srečanje Združenja Human-up

**Kranj –** Združenje Human-up vabi na mesečno srečanje, ki bo v torek, 27. februarja, od 18. uri v poslovni hiši TELE-TV in GTV – Gorenjske televizije, Oldhamska cesta 1a. Od 18. do 19. ure bodo potekali kontrolni pregledi po namestitvi atlasa in brezplačni pregledi za vse, ki želite vedeti, kakšna je situacija pri vas, nakar bo možna tudi namestitev atlasa, to je prvega vratnega vretenca. Ob 19. uri bo predavanje Hitra naravna podpora ob prehladih in virozah ter krepitev imunske odpornosti. Za več informacij in prijave pokličite na tel. 041 289 632 – Jožica.

### Les je lep, poskrbimo, da tak ostane

**Žiri –** Ljudska univerza Škofja Loka v petek, 2., ter petek, 9. marca, organizira brezplačno delavnico Les je lep, poskrbimo, da tak ostane, ki jo bo vodila Nuška Dolenc Kambič, vodja oddelka za les pri Restavratorskem centru Slovenije. Delavnica bo potekala v v LUS Žiri – kletna učilnica Kulturnega centra Stare Žiri. Udeleženci bodo prisluhnili predavanju o problematiki lesa v hiši in okoli hiše, govora bo o pomenu preventive, opravljen bo pregled prinesenih predmetov in razgovor o možnostih za posege. Predstavljeni bodo različni materiali ter preizkusi negovalnih sredstev ter podana navodila za vzdrževanje predmetov. Informacije in prijave: Ljudska univerza Škofja Loka, e-pošta jaka.subic@guest.arnes.si, tel.: 506 13 60.

## KONCERTI

### Koncert zborov treh slovanskih gimnazij

**Radovljica –** V Baročni dvorani Radovljiške graščine se bo v sredo, 28. februarja, ob 18. uri začel koncert zborov treh slovanskih gimnazij: gimnazije iz Krakova na Poljskem, iz Trenčina na Slovaškem in ljubljanske Škofijske klasične gimnazije.

## RAZSTAVE

### Razstava slik radovljiških upokojencev

**Slovenski Javornik –** DPD Svoboda France Mencinger vabi občane in ljubitelje slikarstva na odprtje slikarske razstave slikarjev Društva upokojencev Radovljica, ki bo v Salonu Viktorja Gregorača (Kulturni dom na Slovenskem Javorniku) v ponedeljek, 26. februarja, ob 18. uri.

## PREDSTAVE

### Matiček

**Breznica –** Gledališče Julke Dolžan Breznica vabi na ogled veseloigre Matiček. Predstava bo jutri, v soboto, 24. februarja, ob 19. uri v kulturni dvorani na Breznici. Zgodba je osnovana na literarni predlogi Linhartovega Matička se ženi, le da je prenesena v kmečko okolje 20. stoletja.

### Županova Micka

**Stražišče pri Kranju –** Dramska skupina KUD Pod lipo Adergas bo danes, v petek, 23. februarja, ob 19.30 in v nedeljo, 25. februarja, ob 16. uri gostovala v Šmartinskem domu v Stražišču pri Kranju s komedijo v dveh dejanjih Antona Tomaža Linharta Županova Micka. Igro je režiral Silvo Sirc.

## MALI OGLASI

T: 201 42 47, F: 201 42 13
E: malioglasi@g-glas.si

Male oglase sprejemamo:
**za objavo v petek do srede do 14. ure in za objavo v torek do petka do 14. ure!**

Delovni čas:
**ponedeljek, torek, četrtek, petek neprekinjeno od 7. do 15. ure, sreda od 7. do 16. ure, sobote, nedelje in prazniki zaprto.**

# NEPREMIČNINE

## STANOVANJA

### PRODAM

**TRISOBNO** s kabinetom, Nazorjeva, Kranj, obnovljeno 2017, tel.: 031/549-008 18000634

fesst
FESST, d. o. o., nepremičninska družba, Koroška c 2, Kranj, Telefon: 236 73 73 Faks: 236 73 70 E-pošta: info@fesst.si Internet: www.fesst.si

### NAJAMEM

**GARSONJERO** ali manjše enosobno stanovanje v Kranju ali okolici, tel.: 041/626-154 18000608

## HIŠE

### KUPIM

**ŠKOFJA LOKA** – Podlubnik, manjšo hišo, stanovanje ali zazidljivo parcelo, tel.: 041/606-034 18000649

### NAJAMEM

**HIŠO** za cca 12–14 delavcev v Kranju ali okolici, v oddaljenosti do največ 30 km, za obdobje od 1. 3. 2018 do 31. 12. 2018, tel.: 051/698-950 Jasmina 18000668

domplan
**Domplan, d. d.,** Bleiweisova 14, 4000 Kranj
**T:** 04/20 68 773, **F:** 04/20 68 701
**M:** 030 641 621, **I:** www.domplan.si
**E:** domplan@domplan.si
V zadovoljstvo naših strank upravljamo zanesljive in varne storitve posredovanja v prometu z nepremičninami.
Obiščite nas na naši spletni strani:
**www.domplan.si**

## POSESTI

### PRODAM

**ZAZIDLJIVO** parcelo na Blejski Dobravi, komunalno opremljeno, 693 m², tel.: 051/391-806 18000640

K3 KERN d.o.o.
NEPREMIČNINE
GSM 051/320 700
Oldhamska cesta 12, 4000 Kranj
T: 04/202 13 53, E: info@k3-kern.si
www.k3-kern.si

### KUPIM

**MANJŠO** zazidljivo parcelo na območju Šenčurja, Cerkelj ali Britofa, tel.: 031/609-825 18000639

### NAJAMEM

**TRAVNIK** ali njivo v okolici Vodic, tel.: 031/029-711 18000670

## GARAŽE

### NAJAMEM

**GARAŽO** v okolici Jesenic, cca 15 km, velikost od 15 m² naprej, tel.: 070/703-265 18000641

LOKA nepremičnine d.o.o.
Kapucinski trg 13, Škofja Loka
Tel.: 04/50 60 300, GSM: 041/ 675 123
E-mail: info@loka-nepremicnine.si

# MOTORNA VOZILA

## AVTOMOBILI

### PRODAM

**FORD** Fusion, lepo ohranjen, 1,6, l. 2007, 159.000 km, serv. knjiga, 1. lastnik, tel.: 04/25-26-860, 041/816-528 18000653

**RENAULT** Modus, lepo ohranjen, l. 2009, 84.000 km, serv. knjiga, 1. lastnik, tel.: 04/25-26-860, 041/816-528 18000654

**SEAT** Ibiza, SDi, l. 2004, 240.000 km, reg. do 20.11.2018, 1. lastnik, tel.: 040/795-958 18000652

## AVTODELI IN OPREMA

### PRODAM

**PNEVMATIKE** Sava MS 165/65/15, s platišči, profil 5 mm, tel.: 04/53-18-612, 031/520-004 18000618

## KARAMBOLIRANA VOZILA

### KUPIM

**AVTO,** karamboliran, tudi totalka, slabše ohranjen ali v okvari. www.avtovleka-simenko.si, tel.: 070/300-554 18000397

**KARAMBOLIRANO** vozilo ali vozilo v okvari, od let. 2000 dalje. Ugrica Blaž, s.p., Drulovka 38, Kranj, tel.: 041/349-857 18000568

**ODKUPIMO** karambolirana vozila, vozila v okvari, slabše ohranjena in nevozna, poceni avtovleka po celi Sloveniji, Grega Meze, s.p., Čopova 1, Lesce, tel.: 040/629-675 18000371

# STROJI IN ORODJA

### PRODAM

**MOTORNO** žago Stihl MS 290, tel.: 040/871-516 18000689

**VARILNI** aparat TIG 300 A Iskra, cena 500 EUR, tel.: 031/360-536 18000673

# GRADBENI MATERIAL

### PRODAM

**JESENOVE** hlode premera 70 cm, tel.: 031/505-087 18000617

## KURIVO

### PRODAM

**DRVA,** metrska ali razžagana, možnost dostave, tel.: 041/718-019 18000364

**HRASTOVA** drva, razžagana, ter smrekove deske debeline 25 in 50 mm, tel.: 031/330-425 18000636

**SUHA** borovčeva drva, tel.: 031/826-621 18000631

**SUHA** bukova, hrastova in mešana drva, možna dostava, tel.: 031/676-235 18000638

**SUHA** mešana drva in gabrova ter prikolico za prevoz živali, veliko, tel.: 031/343-177 18000663

**SUHA** bukova drva, tel.: 031/624-552 18000684

**SUHE** trske za podkurit, primerne za kamin ali centralno peč, tel.: 041/986-986 18000619

# STANOVANJSKA OPREMA

## POHIŠTVO

### PRODAM

**KUHINJO** Magnolija, Marles, lepo ohranjena, tel.: 041/718-856 18000661

## OSTALO

### PRODAM

**NOVI** stol, vrtljivi, višina nastavljiva, in stol, zložljivi, za ribiče, tel.: 04/59-61-169, 031/262-046 18000665

# HOBI

### KUPIM

**STARINE:** mizarski ponk, skrinje, razglednice, kovance in drobnarije, tel.: 051/258-936 18000369

# OBLAČILA IN OBUTEV

### PRODAM

**OBLAČILA** za deklico do treh let, po simbolični ceni, veliko podarim, tel.: 041/820-567 18000626

**VEČ** lepo ohranjenih moških oblačil, št. 50, 52, poceni, tel.: 04/25-03-289, 051/415-568 18000659

# OTROŠKA OPREMA

### PRODAM

**MLADINSKE** postelje in tri vzmetnice, tel.: 041/316-617 18000679

**OTROŠKI** športni voziček, kolo Miki Miška, od 2 do 4 let, za simbolično ceno, tel.: 040/389-518 18000630

**OTROŠKI** kros motor, star 1 leto, tel.: 041/316-617 18000678

# ŽIVALI IN RASTLINE

### PRODAM

**MLADIČE** nemški ovčar, čistokrvne, brez rodovnika, stari 11 tednov, tel.: 041/735-317 18000635

# KMETIJSKI STROJI

### PRODAM

**AGROIZBIRA** Prosen Čirče – velika prodajna akcija akumulatorjev Topla, z brezplačno montažo in 3-letno garancijo, Agroizbira Kranj, d.o.o., Smledniška cesta 17, 4000 Kranj, tel.: 04/23-24-802 18000682

**FREZA** za zemljo Tomo Vinkovič, širina 1 m, upetje tritočkovno, tel.: 041/677-605 18000628

**SLAMOREZNICO** Eple, z motorjem, kmečki mlin na dva kamna, tel.: 01/83-41-152 18000658

**TRAKTOR** Deutz 48, letnik 1987, 2700 delavnih ur, ohranjen, tel.: 031/526-805 18000621

**TRAKTOR** TV 732, s priključki, in kotel za žganjekuho, na drva ali plin ter frezo, tel.: 031/561-714 18000637

**TRAKTOR** Univerzal, 45 KM, pogon 4x4, servo, kabina 3400 ur, tel.: 041/967-554 18000680

**V AGROIZBIRI** Prosen v Čirčah dobite ugodno rezervne dele za obnovo motorjev vseh tipov traktorjev, led luči, olja, antifriz, kardane itd., Agroizbira Kranj, d.o.o., Smledniška cesta 17, 4000 Kranj, tel.: 04/23-24-802 18000683

### KUPIM

**TRAKTOR** in priključke, tel.: 041/680-684 18000643

**TRAKTOR** Zetor, IMT, Ursus, Univerzale, Deutz, Štore ali TV, letnik in model ni pomemben, tel.: 031/562-809 18000676

**TRAKTOR,** kiper prikolico in mini bager, tel.: 031/500-933 18000491

## PRIDELKI

### PRODAM

**KIFELČAR** krmni in jedilni krompir, zelje, tel.: 041/549-713 18000624

**KRMNI** in jedilni krompir desiree, tel.: 031/828-955 18000651

**KRMNO** peso, krmni krompir in jedilni krompir – sora, desiree, tel.: 041/347-243 18000629

**KROMPIR,** gnojen s hlevskim gnojem, beli, rdeči, jedilni in krmilni, tel.: 041/971-508 18000655

**KROMPIR** sora, desiree, jedilni in krmni, možna dostava, tel.: 031/311-855 18000675

**OLJČNO** olje, domače, primorsko, hladno stiskano, cena 11 EUR/l, tel.: 041/329-559 18000633

## VZREJNE ŽIVALI

### PRODAM

**BIKA** cika, starega 16 mesecev, tel.: 041/369-098 18000657

**BIKCA** simentalca, starega 6 mesecev, tel.: 041/926-269 18000645

**BIKCA** simentalca, bikce ČB in teličko belgijko, stari 7 mesecev, tel.: 068/138-796 18000662

**BIKCA** LS/ČB, starega 10 dni, tel.: 041/378-771 18000671

**BIKCA** simentalca, težkega 160 kg, tel.: 041/756-022 18000681

**ČB** bikca, starega 10 dni, tel.: 041/586-662 18000646

**DVA** bikca simentalca, stara 10 dni, tel.: 031/417-221 18000690

**JARKICE** rjave in črne bodo na voljo po 12. 3., Novak, Jama 34, tel.: 041/820-594 18000664

**KOKOŠI** – nesnice, jarkice, rjave in bele, pred nesnostjo in KG piščance za dopitanje, pripeljemo na dom, Matej Bulovec, s.p., Mlakarjeva ul. 45, Šenčur, tel.: 041/710-113 18000392

**NESNICE** rjave, grahaste, črne pred nesnostjo, brezplačna dostava na dom po celotni Sloveniji, Vzreja nesnic Tibaot Svatina Vanja, Babinci 49, 9240 Ljutomer, tel.: 02/58-21-401 18000644

**PAŠNO** kravo s teletom, bikca in telico, staro 1 leto, možna menjava za bale, tel.: 041/211-602 18000647

**PETELINE,** več enoletnih, za rejo ali zakol, tel.: 04/25-22-601, 031/576-908 18000620

**RJAVE** jarkice v začetku nesnosti, Stanonik, Log 9, Škofja Loka, tel.: 04/51-85-580, 041/694-285 18000622

**TELICO** simentalko, brejo 6 mesecev, tel.: 04/25-03-356 18000666

**TELIČKO** simentalko, staro 9 tednov, težo 145 kg, cena po dogovoru, tel.: 01/72-38-262 18000667

**VEČ** ČB bikcev, starih 14 dni, tel.: 031/387-440 18000677

### KUPIM

**NAJVEČJI** ODKUPOVALEC živine za Avstrijo - Kogler. Plačano v nekaj dneh – nove višje cene, eko plus. Kogler Franz A. d.o.o., Parmova 53, Ljubljana, tel.: 064/130-081 18000399

**TELICO** simentalko, staro od 18 do 22 mesecev, tel.: 01/36-12-575, 031/808-684 18000642

## OSTALO

### PRODAM

**NERJAVEČE** točilo za med, el. pogon, cena 400 EUR, tel.: 031/360-536 18000672

**SILAŽNE** bale, ovijalko, Zambeli puhalnik, eolo vrtavkasta brana, tel.: 031/316-548 18000623

### KUPIM

**PLAČILNE** pravice za kmetijsko zemljišče, tel.: 041/252-183 18000686

**SEKULAR** za žaganje drv, tel.: 070/318-597 18000660

**SENO** in iščem krovca za zamenjavo strešne kritine, tel.: 04/25-51-928 18000650

# ZAPOSLITVE (m/ž)

### NUDIM

**ZAPOSLIMO** več trgovk/-cev za delo v prodajalni s pekovskimi izdelki. Hitri kruhek, Mirzet Bajrovič, s.p., Strahinj 4, Naklo, tel.: hitri.kruhek@gmail.com 18000609

**ZAPOSLIMO** delavca/-ko za terensko prodajo pekovskih izdelkov. Zaželene izkušnje. Hitri kruhek, Mirzet Bajrovič, s.p., Strahinj 4, Naklo, hitri.kruhek@gmail.com 18000610

**IŠČEMO** mizarja in varilca za proizvodnjo, redna zaposlitev, delo v Avstriji in Nemčiji. Veselimo se vašega klica +436764601702, g. Grilc, Diaplan Stahl + Holz GmbH, Bahnhof str. 9, Klagenfur/Celovec, Avstrija 17004319

**IŠČEMO** – mizar-monter, pomočnik-monter ter polagalca podov, redna zaposlitev, delo v Avstriji in Nemčiji. Veselimo se vašega klica +436764601702, g. Grilc, Diaplan Stahl + Holz GmbH, Bahnhof str. 9, Klagenfurt/Celovec, Avstrija 17004320

**ZAPOSLIM** gradbenega delavca – strojnika TGM, z izpitom kategorije B. Gragor Tomaž Rogelj, s.p., Nova vas 40, Preddvor, tel.: 041/347-429 18000611

**ŠIVILJO** krojačico z delovnimi izkušnjami, zaposlimo, Oblak aktivna oblačila, d.o.o., Zasavska cesta 60a, 4000 Kranj, tel.: 031/626-916 18000669

Če na vaše rolete in okenske police sedajo različni ptički, ki iščejo zavetje pred mrazom, boste s tem priročnikom lahko natančno določili, za katerega ptička gre. Pernati obiskovalci so prikazani v naravni velikosti, zato pri prepoznavanju skoraj ne more priti do pomot.
Cena knjige, ki je lahko tudi lepo darilo, je 9,90 EUR + poštnina
Knjigo lahko kupite ali naročite na Gorenjskem glasu, Bleiweisova cesta 4 v Kranju, jo naročite po tel. št.: 04/201 42 41 ali na: narocnine@g-glas.si.
**Če jo naročite po pošti, se poštnina zaračuna po ceniku Pošte Slovenije.**
www.gorenjskiglas.si
Gorenjski Glas

**ZAPOSLIMO** trgovca za prodajo kmetijske mehanizacije in rezervnih delov z najmanj 5 leti izkušenj, PC Kmečki stroji, d.o.o., Sv. Barbara 23, 4220 Škofja Loka, tel.: 041/611-253 18000685

**ZAPOSLITEV** dobi dekle/fant v strežbi, Gostišče Klub Kovač, Andrej Marinšek, s.p., Glavna cesta 1, Naklo, tel.: 031/339-003 18000648

### IŠČEM

**IŠČEM DELO** – za dobro zabavo na vašem praznovanju pokličite Duo Stari Sablji, tel.: 031/325-654 18000632

# STORITVE

### NUDIM

**SENČILA** ASTERIKS, d.o.o., Cesta na Loko 2, 4290 Tržič, tel.: 59-55-170, 041/733-709; žaluzije, roloji, rolete, lamelne zavese, plise zavese, komarniki, markize, www.asteriks.net 18000365

**ADAPTACIJE** – vsa gradbena dela, notranje omete, strojne omete, fasade, adaptacije, tlakovanje dvorišča, ograje, kamnite škarpe in dimnike, kvalitetno, hitro in poceni. SGP Beni, d.o.o., Struževo 7, Kranj, tel.: 041/561-838 18000293

**ADAPTACIJE** od temelja do strehe, omete, fasade, kamnite škarpe, tlakovanje dvorišč, tudi manjša gradbena dela – z vašim ali našim materialom, Gradton, d.o.o., Valjavčeva ulica 8, Kranj, 041/222-741, www.gradton.si 18000368

**BELJENJE,** sanacija plesni, glajenje in brušenje sten, dekorativni ometi in opleski, barvanje napuščev in fasad vam nudi Pavec Ivan, s. p., Podbrezje 179, Naklo, tel.: 031/392-909 18000613

**FLORJANI,** d.o.o., C. na Brdo 33, Kranj izvaja vsa gradbena dela od temeljev do strehe, adaptacije, omete, omete fasad, kamnite škarpe, tlakovanje dvorišč, tel.: 041/557-871 18000366

**POLAGANJE** vseh vrst keramike, kompletna adaptacija kopalnic, Pečarstvo Železnik, Stanislav Železnik, s.p., Vinharje 14, Poljane nad Šk. Loko, tel.: 031/505-468 18000096

**POLAGANJE** keramike, kompletna obnova kopalnic in stanovanj – hitro, ugodno in kvalitetno. Pokličite 041/520-449, Matej Kenda, s.p., Žiganja vas 63, Križe 18000598

**SANACIJE,** obnove dimnikov z inox cevmi, povrtavanje, rušenje, pozidava, montažni dimniki, dimniške kape. Garancija 10 let. Aleš Avsenek, d.o.o., Kranjska 2, Radovljica, tel.: 041/229-246 18000301

**TESNJENJE** OKEN IN VRAT, uvožena tesnila, do 30 % prihranka pri ogrevanju. Prepiha in prahu ni več! Zmanjšan hrup, 10 let garancije. Samo Kališnik, s.p., Velika Lašna 45, Kamnik, tel.: 031/720-141 18000363

**ŽE 23 LET** z vami grad. podjetje REDŽO.B, d.o.o., Adergas 13, Cerklje – izvajamo vse od temeljev do streh, notranji ometi, predelne stene, vse vrste fasad, kamnite in betonske škarpe, urejanje in tlakovanje dvorišč, tel.: 041/294-279, 041/589-996 18000100

# ZASEBNI STIKI

**ŽENITNE** raznovrstne, zanimive ponudbe, z vse države, različnih starosti. Mnogo je samskih fantov, gospodov … Hitra spoznavanja, 031/836-378, www.zau.si 18000370

# RAZNO

### PRODAM

**LESENA** kolesa, 4 kom, okovana za voz – lojtrnik, cena po videnem, tel.: 031/628-136 18000625

**MIZO** za gnetenje kruha – mentrgo, 110x64x75, masivni les, ugodna cena, tel.: 031/790-934 18000656

**NERJAVEČE** sode, 30-, 60-, 100-litrske, cena 50, 60, 80 EUR, tel.: 031/360-536 18000674

**PRENOSNO** masažno blazino, manjši faks, električni pisalni stroj, daljši valj, tel.: 040/129-972 18000688

**STISKALEC** pločevink, 25 EUR, vilice za bale, fiksne, 170 EUR, tel.: 041/255-636 18000627

**TRIDELNO** posodo za prenos hrane, 2 kosa, inox, tel.: 040/854-721 18000687

*Pomlad se na zemljo vrne,*
*petje slavcev se zbudi,*
*v cvetje zemlja se zagrne,*
*zame pa pomladi ni.*
*(S. Jenko)*

ZAHVALA

V 84. letu starosti se je od nas poslovil brat in stric

## Franc Rihtaršič
iz Ševelj

Ob tej priložnosti se iskreno zahvaljujemo družini Leben, še posebej gospe Marici za dolgoletno nego in oskrbo. Hvala tudi patronažni sestri Alenki in dr. Koširju za zdravljenje. Hvala vsem negovalkam, posebno gospe Mariji in gospe Anici, za vso pomoč, ki so mu jo vsa ta leta nudile. Hvala gospodu župniku Damjanu Proštu za obiske na domu in za lep pogrebni obred ter hvala pevcem za lepo zapete pesmi. Hvala sosedom, sorodnikom in vsem, ki ste sočustvovali z nami in našega Franca pospremili na njegovi zadnji poti.

**Vsi njegovi**

OSMRTNICA

*Srce je omahnilo,*
*tvoj dih je zastal,*
*a nate spomin*
*bo večno ostal.*

V 74. letu starosti se je od nas nepričakovano za vedno poslovil dragi mož, oče in dedi

## Franc Dobnikar

Od pokojnika se bomo poslovili v petek, 23. februarja 2018, ob 16. uri na kranjskem pokopališču. Žara bo na dan pogreba od 14. ure dalje v tamkajšnji mrliški vežici.

**Žalujoči: žena Tonca, hčerki Tadeja in Špela z družinama**

---

ZAHVALA

*Ni smrt tisto, kar nas loči,*
*in življenje ni, kar druži nas.*
*So vezi močnejše.*
*Brez pomena zanje so razdalje, kraj in čas.*
*(M. Kačič)*

Dne 14. februarja 2018 smo se na Jezerskem poslovili od naše drage mami, babice, mame, sestre, tete in botrice

## Frančiške Karničar

Hvala vsem za vse objeme, stiske dlani, tople misli, darovane maše, cvetje, sveče in spremstvo na njeni zadnji poti. Zahvaljujemo se župniku g. Hamu za lep obred, Boštjanu za poslovilne besede, pevcem Cerkvenega pevskega zbora Jezersko in Kranjskemu kvintetu za venček žalostink ter g. Ekarju in lovcem LD Jezersko, ki so našo mami pospremili na njeni zadnji poti. Zahvaljujemo se tudi sodelavcem podjetij Polycom Škofja Loka in Goodyear Dunlop Sava Tires ter sodelavcem Upravne enote Domžale. Hvala vsem, ki ste prinašali sonce v njeno življenje.

**Hčerke: Kristina, Polona, Anči, Mateja in Irena**

---

OSMRTNICA

*Pomlad bo na tvoj vrt prišla*
*in čakala, da prideš ti,*
*in sedla bo na rožna tla*
*in jokala, ker te ni.*
*(Simon Gregorčič)*

V 87. letu je utrujen od bolezni tiho zaspal naš dragi mož, oče, tast, ded in praded, svak in stric

## Janko Radej

**iz Zg. Bitenj pri Kranju**

K njegovemu zadnjemu domu ga bomo pospremili v sredo, 28. februarja 2018, ob 15. uri na pokopališču v Bitnjah pri Kranju. Svojci cvetje hvaležno odklanjamo v korist Župnijske karitas Kranj Šmartin in Rdečega križa Bitnje.

**V tihi žalosti se poslavljamo: žena Rezka, otroka Andrej z Broni in Lijana z Lojzetom; vnuki Mateja z Domnom, Peter s Tino, Barbara z Matjažem, Blaž z Nino; pravnuki Jan, Ana, Ema, Miha, Filip, Nik, Oskar, Iza, Jaka in Julija; sorodniki, sosedje in prijatelji**
**Zg. Bitnje, 17. februarja 2018**

---

ZAHVALA

*Le delo, skrb, ljubezen in trpljenje*
*izpolnjevalo tvoje je življenje.*
*Pa pošle so ti moči*
*in zaprla trudne si oči.*
*Čeprav spokojno spiš,*
*z nami kakor prej živiš.*

V 76. letu nas je zapustila naša draga žena, mama, stara mama, prababica, tašča, sestra in teta

## Ana Jerič

**po domače Guzijeva mama iz Velesovega**

Ob boleči izgubi se iskreno zahvaljujemo vsem sorodnikom, sosedom, prijateljem, znancem, vaščanom, kolektivu Kamen Jerič in poslovnim partnerjem za vsa izrečena sožalja, tolažilne besede, stiske rok in tople objeme, darovano cvetje, sveče, namenske sv. maše ter za vso ostalo pomoč.
Neizmerna hvala tudi g. župniku Slavku Kalanu, pogrebni službi Pogrebnik, pevcem, zvonarju in cvetličarni Cvetlični vrt, ki so pripomogli k lepemu pogrebnemu obredu.
Vsem imenovanim in neimenovanim še enkrat iskrena hvala, da smo našo drago mamo v tako velikem številu pospremili na njeno zadnjo pot k večnemu počitku.

**Vsi njeni**
**Velesovo, 18. februarja 2018**

---

OSMRTNICA

V 87. letu je v Domu dr. Janka Benedika v Radovljici za vedno zaspal

## Stanislav - Slavko Vodnjov

Od njega se bomo poslovili v petek, 23. februarja 2018, v družinskem krogu.
Žara bo na dan pogreba od 9. do 15. ure ure v mrliški vežici v Zgornjih Gorjah.

**Žalujoči: sinova z ženama, vnuki, pravnuki, sestra in drugo sorodstvo**

---

*Srce je omagalo,*
*tvoj dih je zastal,*
*a spomin nate, mama,*
*bo za vedno ostal.*

ZAHVALA

V 86. letu starosti nas je zapustila naša draga mama, babica in prababica

## Cecilija Novak

**iz Stražišča pri Kranju**

Ob slovesu od naše drage mame izrekamo besedo hvala vsem, ki ste nam izrekli sožalje, se poklonili njenemu spominu in jo pospremili na njeni zadnji poti. Prav vsem smo hvaležni, da jo s toplino nosite v svojih srcih.

**Žalujoči vsi njeni**

---

ZAHVALA

Prejšnjo soboto, 17. februarja 2018, smo se na pokopališču v Bitnjah pri Kranju poslovili od našega dragega

## Romana Rančigaja

**rojenega 1940, iz Stražišča pri Kranju**

Iskrena hvala vsem, ki ste ga v času njegovega življenja spoštovali, mu stali ob strani, ga imeli radi, bili pravi prijatelji, hodili na obiske, se tako ali drugače družili z njim in nami. Hvala vsem, ki ste ga pospremili na njegovo zadnjo pot, tudi govornikom in harmonikarju. Zahvala tudi dr. Tomažu Terčonu, sestri Nadi in dr. Pii Lapajne za pomoč v težkih trenutkih.

**Žalujoči: žena Metka, sinova Gregor in Matej, vnukinji Lana in Alja**

---

*Ljubil si zemljo,*
*bil njej si predan,*
*a prišel je dan,*
*ko v njej boš počival*
*in v naši zavesti*
*prižgal lučke spomina.*

ZAHVALA

V 82. letu nas je za vedno zapustil

## Franc Jerič

**p. d. Šubeljnov ata s Štefanje Gore**

Iskrena hvala vsem sorodnikom, vaščanom, znancem in prijateljem za izrečeno sožalje, darovane sveče, cvetje in sv. maše. Hvala g. župniku Jerneju Marenku za lepo opravljen obred. Hvala pevcem in pogrebni službi Jerič iz Dvorij. Lepa hvala vsem, ki ste ga pospremili na njegovi zadnji poti.

**Žalujoči vsi njegovi**

---

*Srce je omagalo,*
*tvoj dih je zastal,*
*a spomin nate, mama,*
*bo vedno ostal.*

ZAHVALA

V 86. letu je po hudi bolezni za vedno zaspala draga žena, mama, stara mama, sestra in teta

## Olga Begelj

**roj. Müller iz Cerkelj na Gorenjskem**

Ob boleči izgubi se zahvaljujemo sorodnikom, sosedom, sodelavkam, sodelavcem, prijateljem in znancem za vsa izrečena sožalja, darovane sveče in svete maše. Zahvaljujemo se kolektivu Doma Taber Šmartno, negovalkama Eriki in Juditi, patronažnima sestrama Andreji Požar in Miri Anžič za pomoč pri negi. Posebna zahvala župniku Lucijanu Potočniku za lepo opravljen pogrebni obred in sveto mašo, pogrebni službi Pogrebnik, pevcem, trobentaču, praporščakom in Andreju za molitve. Vsem imenovanim in neimenovanim iskrena zahvala za spremstvo na zadnji poti.

**Žalujoči vsi njeni**
**Cerklje na Gorenjskem, februar 2018**

Anketa

## Upokojencem višje pokojnine

Aleš Senožetnik

Zaradi uskladitve pokojnin so se te letos zvišale za 2,2 odstotka. Povišanje bodo upokojenci prvič občutili ob izplačilu februarskih pokojnin. Kako občutijo ta ukrep, smo jih povprašali na kranjskih ulicah.

**Milena Gorjanc, Predoslje:**

»Ne zdi se mi prav, da se pokojnine usklajujejo v odstotkih vsem enako. Mislim, da bi morali več dobiti tisti z nižjimi pokojninami, tisti, ki imajo že tako dovolj visoke, pa manj.«

**Brane Žerjal, Kranj:**

»Uskladitev ima bolj učinek placeba, da se ljudje bolje počutijo, sicer pa težav upokojencev, predvsem tistih z nizkimi pokojninami, tako povišanje ne more rešiti.«

**Rajko Mlinar, Zlato polje:**

»Več kot štirideset let imam delovne dobe, pa imam nizko pokojnino – kot tudi večina ostalih upokojencev. Takšna uskladitev, ki se pozna le nekaj evrov, težav ne more rešiti.«

**Milenko Pajović, Kranj:**

»Mislim, da je to bolj predvolilni manever, tako majhno povišanje je sramotno. Ne le pokojnine, tudi plače so prenizke, marsikdo si ne more več privoščiti dostojnega življenja.«

**Milena Mlinar, Kranj:**

»Vsako povišanje, tudi le za nekaj evrov, pride prav. Sicer pa so pokojnine pri nas prenizke. Najnižje bi morale znašati vsaj kakšnih šeststo evrov, da bi človek lahko normalno živel.«

# Roževini vdihuje življenje

Franc Barbič iz Verja v občini Medvode je včeraj dopolnil osemdeset let. Doktor veterine in dolgoletni član Lovske družine Šmarna gora se že več kot šest desetletij ukvarja z rezbarjenjem roževine. Ob visokem jubileju so v Kulturnem domu v Pirničah odprli razstavo njegovih izdelkov.

Peter Košenina

**Zgornje Pirniče** – Barbič iz rogov srnjakov, jelenov in damjakov rezbari broške, obročke za rute ali pogrinjke, gumbe in prstane, ki vse odlikuje neverjetna natančnost izdelave in obilica detajlov. V roževini najraje upodablja živali, kot so gams, kozorog, jelen ali divji petelin, od rastlin pa cvet planike. Pri tem mu je v veliko pomoč odlično poznavanje anatomije, zato so upodobljene živali videti tako rekoč žive. Kljub napredku tehnike za izdelavo še vedno v veliki meri uporablja orodje, ki mu ga je zapustil oče, od katerega se je obrti v začetku petdesetih let prejšnjega stoletja tudi naučil. Čeprav njegovi izdelki navadno v premeru merijo le nekaj centimetrov, pri delu uporablja le očala in nobenih povečevalnih stekel. Leta 2006 je prejel potrdilo, da so njegove rezbarije izdelki umetnostne obrti. »Že kot študent sem rezbaril in izdelke prodajal, da sem imel nekaj žepnine. Izdelal sem nebroj planik pa tudi gamsov in drugih živali. Petru Prevcu sem izdelal orla za prvi polet preko 250 metrov in še drugega, večjega, ko je predlani zmagal na novoletni turneji,« iskrivo razlaga Franc Barbič.

Barbič se je v mladosti ukvarjal tudi s smučarskimi skoki in je še danes njihov velik ljubitelj, zato ne zamudi nobene tekme. Še vedno je tudi odličen strelec, saj na občinskih lovskih tekmovanjih v streljanju z malokalibrsko puško redno osvaja medalje. Doma jih ima že več kot 250, ob njih pa še 150 pokalov, tudi tistega za osvojitev naslova državnega prvaka.

**Gams v roževini; premer celotnega izdelka je približno osem centimetrov, odlikujejo pa ga izjemni detajli.**

**Franc Barbič je včeraj dopolnil osemdeset let, ob jubileju pa so v Kulturnem domu v Pirničah odprli razstavo njegovih rezbarij iz roževine.**

## V Sorici ostali brez pošte

Ana Šubic

**Sorica –** Pošta Slovenije je ta teden zaprla poslovalnico v Sorici. Kot so pojasnili, gre za optimizacijo omrežja zaradi naglega upadanja storitev na poštnih okencih. V Sorici tako po novem storitve opravljajo prek t. i. pismonoške pošte oz. pismonoše na dostavi. »Posebnost poslovanja pa je, da lahko gospodinjstva po telefonu naročijo obisk pismonoše na domu zaradi naročila določenih storitev, kot na primer: oddajo pošiljk, plačilo UPN-obrazcev, vplačilo poštnih nakaznic, izplačilo zneskov z osebnih računov pri Novi KBM, nakup znamk, ovojnic, dopisnic, kar je še posebej primerno za starejše in manj mobilne prebivalce,« so razložili. Naslovniki, ki ob poskusu vročitve priporočene in vrednostne pošiljke ali paketa niso bili dosegljivi, lahko naročijo brezplačno vnovično dostavo pošiljke. Pošta Slovenije namerava 12. marca ukiniti tudi poslovalnico na Blejski Dobravi, kjer bodo prav tako uvedli pismonoško pošto. Pojasnili so še, da jim je že uspelo dobiti novega kandidata za upravljanje pošte na Sovodnju. Dosedanji pogodbeni partner je namreč odpovedal sodelovanje, zato sovodenjska pošta trenutno posluje v rednem sestavu Pošte Slovenije.

## Na Krvavcu praznujejo

Aleš Senožetnik

**Grad –** Jutri, v soboto, bodo na Krvavcu praznovali šestdeseto obletnico začetkov smučanja v enem izmed najvidnejših smučarskih središč pri nas. Organizatorji obetajo bogat program, ki se bo začel že ob 9. uri zjutraj in bo trajal do sredine popoldneva. Med drugim bodo ob 11. uri obiskovalci lahko prisluhnili zgodovinarju dr. Alešu Gučku, ki bo predstavil razvoj smučišča, ter anekdotam pionirjev, ki so postavili temelje za razvoj današnjega gorskega centra. Ob tej priložnosti bodo predsednici Zveze prijateljev mladine Aniti Ogulin predali tudi zbrana sredstva, ki jih je RTC Krvavec namenil od prodaje vozovnic, s čimer bodo pomagali otrokom iz socialno šibkih družin pri razvoju njihovih talentov. Obiskovalci se bodo lahko pomerili v paralelnem veleslalomu z legendama slovenskega smučanja Bojanom Križajem in Juretom Koširjem, ob 13. uri bo sledil razrez torte, nato pa bo zbrane zabavala skupina Šank Rock.

## vremenska napoved

Danes bo oblačno, občasno bo snežilo. Ponoči bodo padavine ponehale, jutri bo pretežno oblačno. V nedeljo bo zmerno do pretežno oblačno, suho in hladneje. Vse dni bo pihal severovzhodni veter.

Agencija RS za okolje, Urad za meteorologijo

| PETEK | SOBOTA | NEDELJA |
|---|---|---|
| -3/1 °C | -3/0 °C | -8/-5 °C |

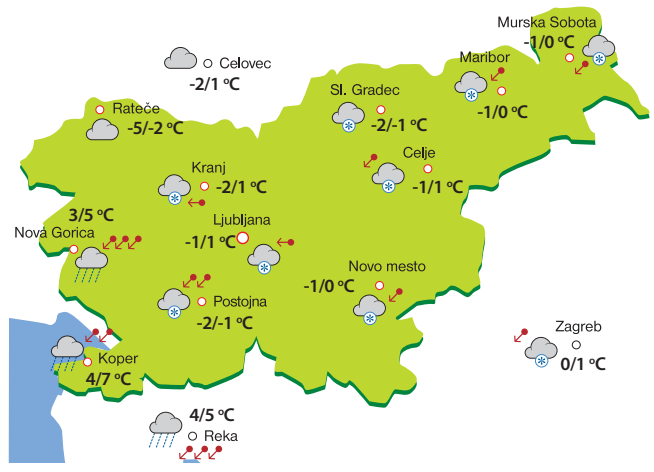


## Za zemljišče ni bilo zanimanja

**Radovljica –** Tudi na javni dražbi za prodajo zemljišč, namenjenih lesnopredelovalni dejavnosti, ki jo je prejšnji teden razpisala Občina Radovljica, za nakup zemljišča ni bilo zanimanja. Naprodaj je bilo skoraj petdeset tisoč kvadratnih metrov komunalno neopremljenega zemljišča na območju gramoznice Graben v Radovljici po izklicni ceni 1,4 milijona evrov. Gre za zemljišče, na katerem je občina želela v javno-zasebnem partnerstvu uredili lesnopredelovalni center, a se na občinski razpis za izbiro partnerja, ki ga je Občina Radovljica objavila v začetku lanskega leta, ni prijavil nihče. Župan Ciril Globočnik kljub temu pravi, da nad projektom ni obupal in da bo občina nadaljevala iskanje zainteresiranih investitorjev.