ISSN 1855-4717, Avgust 2010 • Številka 7

BLEJSKE NOVICE

Težav z vodo ni več

Na Bohinjski Beli je tretji julijski konec tedna potekal Marjetin sejem, tradicionalna etnografsko-zabavna prireditev, ki pa je bila tokrat nekaj posebnega, saj so v okviru sejma 18. julija slovesno odprli največjo pridobitev v zgodovini vasi - to pa je obnova vodovodne in kanalizacijske infrastrukture v krajevni skupnosti. Krajani so doslej imeli s pitno vodo veliko težav, ki pa so zdaj na srečo mimo. Celotna investicija je veljala blizu dva milijona evrov, od tega je Občina Bled prispevala petnajst odstotkov, ostalo pa je šlo iz skladov Evropske unije oziroma države. Dogradili so nov, sekundarni sistem kanalizacije, istočasno pa so v celoti obnovili tudi vodovod v naselju Bohinjska Bela. Ob obnovi vodovoda in kanalizacije so boljšo in lepšo podobo doživele tudi ceste. Nekaj več kot pol kilometra dolg povezovalni vodovod Zgornja vas-Podklanec so financirali iz občinskega proračuna, prav tako tudi hidro postajo na Požarju, kar je veljalo nekaj več kot oseminšestdeset tisoč evrov. Vaško jedro, kot je na prireditvi povedal župan, Janez Fajfar, čaka še temeljita obnova, prvi del te pa je končan, saj so obnovili cestišče in zgradili pločnik pri cerkvi, ob avtobusni postaji so končana gradbena dela, asfalt pa je položen na grobo. Ta dela so bila vredna enainosemdeset tisoč evrov, ki jih je prav tako zagotovil občinski proračun. Župan Janez Fajfar je povedal, da so z ''realizacijo operacije dokončno rešili problem oskrbe z zdravo pitno vodo in problem odvajanja in čiščenja odpadnih voda v naselju Bohinjska Bela.'' Osrednji gost dogodka je bil minister za lokalno samoupravo in regionalni razvoj, dr. Henrik Gjerkeš, ki je med drugim povedal, da bo projekt "prispeval h kakovostnejšemu in varnejšemu vodovodnemu sistemu v vasi. S projektom izgradnje sistemov za od-

Minister Gjerkeš in predsednik KS Stojan

vajanje odpadnih komunalnih in padavinskih voda in vlaganje v oskrbo z vodo ter v posodobitev obstoječih vodovodnih sistemov je občina Bled uspešno kandidirala na tretjem javnem razpisu za prednostno usmeritev Regionalni razvojni programi v okviru Operativnega programa krepitve regionalnih razvojnih potencialov za obdobje 2007-2013, razvojne prioritete "Razvoj regij", in pridobila 1.275.000,00 evrov evropskih sredstev''. Kot je še dejal minister, urejena oskrba z vodo in na sploh komunalna infrastruktura prispevata k zmanjševanju razlik v razvoju regij, omogočata gospodarski razvoj in dvigata bivalno raven. ''Področje oskrbe s pitno vodo je posebej izpostavljeno področje, saj je pitna voda dobrina neprecenljive vrednosti, za katero moramo odgovorno skrbeti, čemur se ne smemo in ne moremo izogniti,'' je še povedal minister in dodal, da se tega očitno zavedajo tudi v občini Bled, saj so v preteklem letu uspešno kandidirali tudi za sredstva državnega proračuna za projekta obnove kanalizacije v naselju Ribno in obnove vodovoda na odseku Savske ceste, letos pa prijavili večletni projekt ureditve ceste Bled-Podhom.

Najbolj vesel in zadovoljen je bil seveda predsednik Krajevne skupnosti Bohinjska Bela, Mihael Stojan, ki je na slovesnosti iz rok župana prejel tudi občinsko priznanje za svoje delo. ''Danes je za našo vas velik dan! Tisto, kar smo postorili, je sicer v glavnem skrito pod zemljo in se ne vidi, vendar je izjemno pomembno: investicija namreč končno zagotavlja nemoteno oskrbo z zdravo pitno vodo, saj se vsi še dobro spomnimo časov, ko je poleti predvsem v hišah Pod Iglico ničkolikokrat zmanjkalo vode - zdaj teh težav ne bo več,'' je povedal predsednik Krajevne skupnosti Bohinjska Bela. Povedal je, da so cevi, ki so jih vgradili, litoželezne in plastične in ne azbestne. ''Stari vodovod je dočakal 45 let in prav je, da smo ga obnovili oziroma na novo zgradili, povezava z Radovno preko Mačkovca in tudi z izvirom vode v Podklancu pa pomeni, da bomo lahko uravnavali dotok vode,'' je še dejal Stojan.

Dela je opravilo podjetje OGP Grad Bled, strokovni nadzor pa je izvajala jeseniška družba Dominvest. Na slovesnosti so za kulturni program poskrbeli člani domačega kulturnega društva, nastopili so najmlajši, Godba Gorje in Gorjanski fantje.

Romana Purkart

Godba Gorje na prizorišču

Gostje čakajo na slovesnost.

Drage občanke in občani ter vsi prijatelji Bleda z okolico

Že vnaprej se opravičujem, ker bo ta uvodnik malo manj "pesniški" kot ponavadi. Ob koncu štiriletnega mandata občinskega sveta in župana je navada, da občinske službe pripravijo podrobnejši pregled o izvršenih investicijah tega obdobja. Vseeno pa bi vas želel tudi še sam spomniti na kako stvar, ki je, kot se za uradnike spodobi, malce suhoparno poročilo ne vsebuje.

Najprej bi se rad zahvalil našim svetnicam in svetnikom, ki so, čeprav so pripadniki kar dvanajstih različnih strank in list, vedno z veliko večino podprli glavne investicijske projekte. Z njimi nam je uspelo uskladiti tudi manjša razhajanja, zato smo na vse, kar nam je skupaj uspelo storiti in kar nam v bližnji prihodnosti še bo, lahko ponosni. Zahvaljujem se tudi občinski upravi, ki ji je s pomočjo veščih zunanjih sodelavk, končno le uspelo tako rekoč iz nič pripraviti projekte, s katerimi smo uspešno kandidirali za državna in evropska sredstva. Samo letos je blejska občina s pridobljenimi sredstvi letni proračun dvignila z devetih na kar štirinajst milijonov evrov, od česar gre polovico za investicije, kar se niti približno ni zgodilo še nikoli. Precej projektov, ki jih bomo zastavili še to jesen, se bo nadaljevalo v prihodnje leto, npr. obnova starega jedra Gradu, energetska sanacija osnovne šole, parkirišča in krožnega prometa ob njej, ceste v Podhom ter nadaljevanje investicije v javno infrastrukturo skupaj s koncesionarjema za kanalizacijo in plin. Ves čas mandata smo se z občinsko upravo in s tistimi svetniki, ki so po strankarskih zvezah posredovali pri "njihovih" ministrih, močno prizadevali, da bi z gradnjo južne razbremenilne ceste začeli še v tem mandatu. Zaradi spremembe zakonodaje so se morali projekti popraviti, kar je povzročilo, da smo morali pristopiti k spremembi veljavnega lokacijskega načrta za JRC. Država močno zamuja s potrebnimi soglasji za sprejetje novega, prepotrebnega in težko pričakovanega prostorskega plana (OPN) občine Bled. Vsem se nam bo od srca odvalil velik kamen, če bomo, kot zdaj končno le kaže, konec leta ta plan lahko razgrnili. Naj vas ne skrbi, da smo pozabili na severno obvoznico (SRC), projektant pripravlja idejni projekt, na podlagi katerega bomo začeli s postopkom podrobnega prostorskega plana za njeno izvedbo.

Pred letom dni je občinski svet z veliko večino sprejel razvojni program občine za obdobje do leta 2020. V njem je določil prioritete, kot sta obe obvoznici in ureditev mirujočega prometa in predvsem tiste investicije, za katere bo do l. 2013 še mogoče pridobiti nepovratna evropska sredstva. Zaradi zakonsko predpisanega upoštevanja naše, sicer izredne naravne in kulturne dediščine, še posebej arheologije hkrati pa nesrečnih, še nedokončanih denacionalizacijskih procesov, je bila prava umetnost v tako kratkem času od državnih institucij pridobiti vsa potrebna gradbena dovoljenja. Pri izrabi evropskih sredstev smo vezani na kratke roke črpanja, zato so se nekatere investicije pač morale izvajati v ne najbolj primernem času za občane, dnevne obiskovalce in turiste. Zato se vsem znova opravičujem za vse nevšečnosti, zraven pa se toplo zahvaljujem tistim, ki so pripomogli, da se je s skupnimi močmi komunalna in s tem povezana cestna infrastruktura, lažje in hitreje obnavljala, v končno korist in veselje vseh.

S tem mandatu je prišlo tudi do odcepitve občine Gorje, kar je bilo v začetku povezano z veliko dela na naši občini tudi zanje. Veseli me, da smo končno le uspeli sprejeti delitveno bilanco in zdaj z našo, nam v vsem najbližjo sosedo, vse bolje sodelujemo. Ostajamo pri skupnem komunalnem podjetju "Infrastruktura", še letos bomo skupaj končno le odprli zbirni center za ravnanje z odpadki pri čistilni napravi. Občina Gorje, kjer je izvir Zmrzlek, rezervni vir pitne vode za obe občini, je kandidirala na evropska sredstva, za kar bo, povsem normalno, tudi naša občina prispevala del sredstev. Gorjanci bodo, tako kot so že letos, tudi v prihodnje prispevali svoj delež za obnovo Zdravstvenega doma Bled. Želim si tudi, da bi s pomočjo mediacije končno le rešili vprašanje financiranja gradnje telovadnice pri OŠ Gorje.

Po dolgih letih se je z Bleda poslovil župnik dr. Janez Ambrožič, ki mu je uspelo odlično obnoviti župnijsko cerkev ter staro in novo župnišče. Imel pa sem se že čast srečati z njegovim mladim naslednikom, gospodom Janezom Ferkoljem. Strinjala sva se, da je treba sodelovanje med župnijo in občino poglobiti, saj se nam v kraju, kot je Bled, za to kar same ponujajo številne možnosti.

Poletje gre h koncu. Bled je še vedno poln turistov od vsepovsod. Konec tedna bodo spet zavijale policijske sirene, saj na "Blejski forum", največje mednarodno politično srečanje v Sloveniji, pride kot še nikoli, vrsta pomembnih državnikov. A v vsem tem vrvežu Bledu še vedno uspeva živeti tudi svoje "zasebno" življenje, ki se razen izjemne kulise, bistveno ne razlikuje od drugih slovenskih krajev. Tako kot povsod po naši, kljub vsemu, še vedno neverjetno lepi deželi, bo s 1. septembrom na Bohinjski Beli, v Ribnem in Bledu, triinšestdeset malčkov prvič sedlo v šolske klopi. Prav njim, kot tudi njihovim starejšim vrstnikom, še posebej želim vso srečo.

Vaš župan,
Janez Fajfar

BLEJSKE NOVICE

BLEJSKE NOVICE (ISSN 1855-4717) - Ustanovitelj in izdajatelj: Občina Bled, Cesta svobode 13, 4260 Bled. Pravice izdajatelja izvaja: Gorenjski glas, d. o. o., Kranj, Bleiweisova cesta 4, 4000 Kranj. Odgovorna urednica: Romana Purkart.

Časopis izhaja v nakladi 3.300 izvodov, brezplačno ga prejemajo vsa gospodinjstva v občini Bled. Priprava za tisk: Gorenjski glas, d. o. o, Kranj, tehnični urednik Grega Flajnik. Tisk: tiskarna Littera picta, d. o. o., Medvode. Distribucija: Pošta Slovenije.

Naslov uredništva: Gorenjski glas, d. o. o., Kranj, Bleiweisova cesta 4, 4000 Kranj, tel. 04/201-42-00, elektronski naslov: blejskenovice.bled@gmail.com.

Oglasno trženje: Jure Tomažin, tel. 04/201-42-33, 031/378-741, jure.tomazin@g-glas.si

Bohinjska Bela in Veslaški center

Štiriletni mandat občinskega sveta in župana se zaključuje, zato je čas za polaganje računov. Kaj je torej politični ekipi in seveda stroki - občinski upravi v zadnjih štirih letih uspelo storiti in česa ne? S pomočjo gradiva posamičnih oddelkov občinske uprave, proračunov in podatkov posameznih organizacij je nastal naslednji pregled.

Zadnja velika investicija, ki se je zaključila še v tem mandatu občinskega sveta in župana, je investicija na Bohinjski Beli, ki smo jo podrobno opisali na naslovnici. Omenimo le, da bo ureditev vaškega jedra na Beli veljala okoli pol milijona evrov. Po vrednosti daleč največja investicija je bila seveda izgradnja veslaškega centra in ciljne arene, ki je veljala več kot 4 milijone evrov, od tega je občina Bled prispevala nekaj več kot pol milijona, saj je več kot 3,5 milijona evrov Občina dobila na razpisu Evropskega sklada za regionalni razvoj, drugo sta prispevala Ministrstvo za šolstvo in šport ter Fundacija za šport.

Pri tej investiciji omenimo, da nas čaka še obnova ceste med Veliko in Malo Zako, avgusta je bil namreč zaključen javni razpis za izvajalca, dela bo izvajalo Cestno podjetje Kranj. Občina je z Ministrstvom za šolstvo podpisala tudi Aneks k pogodbi, s katerim sta se dogovorila, da bo Ministrstvo sofinanciranje podaljšalo do

sredine novembra, v okviru tega pa bodo nabavili montažno streho za tribune v Veliki Zaki, montažno nadstrešnico za veslaškim hangarjem za shranjevanje opreme, kupili bodo športno opremo in izvedli še nekatera investicijska dela. Vrednost vseh investicij bo okoli 400 tisoč evrov.

Razbremenilni cesti - sanje ali realnost?

Ob pripravi projekta za gradbeno dovoljenje za južno razbremenilno cesto (JRC) je bilo ugotovljeno, da sprejeti lokacijski načrt ne predvideva rešitev, kot ji predpisuje zakonodaja, sprejeta po letu 2002 - v tem letu je bil lokacijski načrt namreč sprejet. Kot pravijo na občinski upravi, je to delno tudi posledica dejstva, da pred sprejemom lokacijskega načrta ni bil izdelan idejni projekt, pač pa je načrt povzemal le rešitve iz idejne zasnove iz leta 1995. Na občini so zaradi tega nameravali korigirati določbe lokacijskega načrta v postopku sprejema občinskega prostorskega načrta (OPN). Zaradi dolgotrajnega postopka priprave OPN Občine Bled, dodatnih zahtev nosilcev urejanja prostora, predvsem pa negotovosti o končnem roku sprejema OPN, so se odločili, da bodo začeli postopek občinskega podrobnega prostorskega načrta (OPPN) za JRC, predvidevajo, da bo postopek trajal od 9 do 12 mesecev. Na tej osnovi in ob sočasnem odkupu zemljišč bi bila izvajalska pogodba lahko podpisana do leta 2013, kar še vedno zagotavlja pridobitev sredstev iz skladov Evropske unije.

Za severno razbremenilno cesto (SRC) je bila izdelana idejna zasnova, zdaj so v teku geološko-geomehanska študija, hidrološka študija prispevnega območja ter študija hrupa s predlogom protihrupne zaščite. Po pridobitvi vseh teh študij bodo izdelali idejni projekt, na podlagi katerega bodo začeli s postopkom OPPN.

Občinski prostorski načrt

Ta še vedno ni pripravljen, tako kot tudi na veliko drugih občinah, zato so župani Zgornje Gorenjske predstavnike ministrstev opozorili na prepočasno delo države, ti pa so potožili nad kadrovskimi problemi, ki da jih pri pripravi občinskih prostorskih načrtov imajo. Kljub temu naj bi bil dopolnjen osnutek OPN občine Bled predvidoma razgrnjen konec leta.

Kanalizacija in plinovod

Koncesionar WTE je v skladu s pogodbo v obdobju 2007-2010 zgradil kanalizacijsko omrežje na območju KS Bled na Partizanski, delno na Riklijevi, na območju spodnjih Dob, na območju KS Rečica Za žago, na Poljšiški, Razgledni, Aljaževi, Prisojni, Koroški in Triglavski, ter zgradil povezovalni tlačni fekalni vod od Bohinjske Bele do čistilne naprave, ki je leta 2008 dobila uporabno dovoljenje. Občina je zaključila gradnjo fekalne in meteorne kanalizacije v zaledju Prešernove in v Ribnem, obnovila in uredila pa je tudi odvajanje meteornih voda na Savski v Ribnem, na območju spodnjih Dob in na Partizanski. Koncesionar Adriaplin je plinovodno omrežje zgradil na območju spodnjih Dob, delno na Mladinski, končan je povezovalni plinovod Dindol-Selo in Mlino, na Savski v Ribnem, kjer bo letos dokončal še povezovalni plinovod Selo- Ribno, letos pa so dela potekala tudi na Rečici, kjer so položili 3,4 kilometra plinovodnega omrežja. V celotni občini Bled je do sedaj zgrajenega več kot 48 kilometrov omrežja.

Oskrba s pitno vodo

Vodovodno omrežje je Občina Bled obnavljala sočasno z drugimi komunalnimi deli. Vodovod so tako obnovili na Finžgarjevi na Dobah, v zaledju Prešernove, na Riklijevi, na trasah Bohinjska Bela-Mačkovec in Mlino-Selo, kjer so sanirali tudi vodni zbiralnik na Selu, na Rečici na Triglavski in Valvasorjevi ter v Ribnem na Savski.

Občinske ceste in javna razsvetljava

Občinske in lokalne ceste so ponavadi vreča brez dna, saj so ponekod v zares slabem stanju, zato poglejmo, katere lokalne in občinske ceste so bile po posameznih krajevnih skupnostih obnovljene. Začnimo na **Bohinjski Beli,** kjer je Občina obnovila oporni zid in odbojno ograjo lokalne ceste Bela-Obrne ter cesto z izdelavo pločnika med cerkvijo in kulturnim domom. Sanirane so tudi poti in vlake Brezje-Slamniki. Javno razsvetljavo so na Beli obnovili sočasno z gradnjo komunalne infrastrukture.

V krajevni skupnosti **Bled** je obnovljeno vaško jedro Riklijeve, obnovljeni sta Cesta Svobode med avtobusno postajo in Blegošem in Partizanska, urejena je cesta v Mačkovec. Investicijsko so obnovili krajevne ceste v zaledju Prešernove- Mladinsko, Črtomirovo, Na Rebri, Za Pecovco in odsek Jermanke, prav tako so obnovljene Finžgarjeva in Gregorčičeva, Cesta pod Stražo in leseni mostovž v Zaki. Zaledje Prešernove in Riklijeva imata nove svetilke, v osrednjem parku ob jezeru in na relaciji Toplice-Mlino so svetilke zamenjane, v skladu z Uredbo o svetlobnem onesnaževanju pa so zamenjane tudi svetilke na parkirišču pri Krimu, na delu Seliške, Za Pecovco in na Koritenski. V krajevni skupnosti **Rečica** je saniran plaz na Kolodvorski nad tribunami, kjer je končana tudi druga faza obnove odseka ceste s pločnikom, v sklopu izgradnje komunalne infrastrukture so obnovili tudi Valvasorjevo in Triglavsko. V skladu z Uredbo o svetlobnem onesnaževanju so zamenjane svetilke javne razsvetljave na Župančičevi. Obeta se tudi prepotrebna ureditev prometne infrastrukture pri blejski osnovni šoli, kjer bodo še letos začeli z izgradnjo krožišča in parkirišča, dela pa bodo vredna okoli 255 tisoč evrov. V krajevni skupnosti **Ribno** so obnovili Savsko in delno Koritensko ter cesto V Dobje - dela so potekala hkrati z obnovo komunalne infrastrukture, asfaltirali so cesto Za Pižem ter del ulice I. grupe odredov, obnovili makadamsko povezavo Ribno-Bodešče. Sanirali so poti in vlake na relaciji Talež-Sava Bohinjka, kjer je dela sofinancirala tudi KS Ribno. Velik del Koritnega ima tudi nove svetilke. V krajevni skupnosti **Zasip** je obnovljena javna razsvetljava od Blejske do gasilskega doma in delno tudi v Rebru, v naselju Ledine pa so stare svetilke zamenjali z novimi, ki so v skladu z Uredbo o svetlobnem onesnaževanju.

Omenimo še, da je vse nared za obnovo ceste v Podhom, ki je v izredno slabem stanju. S prvo fazo obnove, ki bo vredna okoli 120 tisoč evrov, bodo začeli že letos jeseni, saj je občina Bled dobila zagotovljena sredstva s strani Službe Vlade RS za lokalno samoupravo.

Ravnanje z odpadki

Sprejeta sta dolgoročni in letni program ravnanja z odpadki, doslej pa občina Bled beleži na tem področju zelo dobre rezultate, saj se aktivno izvaja zastavljeni sistem ločenega zbiranja. Veliko zaslug pri tem imajo seveda Infrastruktura ter občanke in občani. Letos se zaključuje gradnja zbirnega centra komunalnih odpadkov, kjer se bodo zbirali odpadki iz občin Bled in Gorje. Center bo domoval na Mlinem, izgradnja pa bo na koncu stala nekaj manj kot pol milijona evrov. Na vseh pomembnih področjih komunalnega urejanja občine so sprejeti dolgoročni cilji, ki jim občina sledi v skladu s svojimi možnostmi. Z Ministrstvom za okolje in prostor ter Agencijo RS za okolje se je Občina dogovorila o osnovnih izhodiščih glede potrebnih celovitih ukrepov za izboljšanje kvalitete vode Blejskega jezera in reševanja odvoda izvirskih voda.

Energetska sanacija šole, energetski pregledi Vrtca in občinske stavbe

Lani marca je občina dobila izsledke in poročilo energetskega pregleda blejske osnovne šole, na podlagi tega poročila pa se je občina odločila, da energetsko prenovo tako notranjosti kot tudi stavbne lupine šole. Kotlovnico so obnovili lani jeseni, za drugo leto je načrtovana druga faza prenove kotlovnice, ko bo Občina s pomočjo sofinanciranja iz sredstev programa REALL- obnovljivi viri energije - Švica-Slovenija, vgradila toplotno črpalko in fotovoltaiko. Investicija bo vredna nekaj manj kot pol milijona evrov. Dokončno energetsko sanacijo bo občina Bled izvajala postopno, v več fazah, odvisno od možnosti pridobitve nepovratnih sredstev in razpoložljivega denarja v občinskem proračunu.

Januarja letos pa so bile podpisane tudi pogodbe za izvedbo lokalnega energetskega koncepta stavbe Občine ter energetskega pregleda stavbe Vrtca in Občine. Energetska pregleda sta končana, izvedba lokalnega energetskega koncepta pa je v zaključni fazi, saj je izdelano že končno poročilo. V vrtcu so tudi rekonstruirali kotlovnico in centralno ogrevanje.

Staro jedro Grad

Najstarejši del Bleda se imenuje Grad, saj je bila na tem mestu včasih vas s tem imenom, starejši prebivalci pa zato, kadar gredo na to območje, ki leži v strnjenem naselju okoli cerkve, še vedno pravijo, da gredo ''v grad''.

Ta izjemno pomemben in lep del Bleda končno čaka prenova, vredna več kot 800 tisoč evrov, ki se bo začela konec poletja. Občina Bled je namreč 18. avgusta s strani Službe vlade za lokalno samoupravo prejela sklep, da je bila na 5. pozivu za razvoj regij uspešna s kandidaturo za obnovo.

Domačinom pa je vas Grad ostala v spominu tudi po najhujšem požaru v zgodovini Bleda, saj je leta 1908 zgorela praktično cela vas, požar pa naj bi pomagali gasiti celo gasilci s tržaškega, ki naj bi se pripeljali po novo odprti bohinjski progi.

Družbene dejavnosti

Pod to ime sodi vrsta dejavnosti, od zdravstva, športa, kulture, do sodelovanja z društvi v občini. Začnimo pri zdravstvu. Občina Bled je v zadnjih štirih letih uredila prometni in parkirni režim pred Zdravstvenim domom Bled, in kar je še pomembnejše, sofinancirala je preureditev dveh splošnih ordinacij.

V športnem parku so bili v tem času dograjeni atletska steza, malo nogometno igrišče in projektna dokumentacija za objekt ob vhodu v park. V športni dvorani so vgradili plinsko instalacijo in protiplinsko zaščito.

Občina je sofinancirala obnovo festivalne dvorane, financirala ureditev pokopališča NOB na Bledu, opremila in uredila tri nove oddelke v Vrtcu Bled, sofinancirala delovanje športnih društev v višini več kot milijon evrov, prav tako je v zadnjih štirih letih sofinancirala nabavo kombijev za Odbojkarski klub, Veslaški klub, Smučarski klub, Kolesarski klub, Tekaško smučarski klub in SBC Bled. Kako razvejane so družbene dejavnosti in potrebe različnih društev in organizacij, pove tudi podatek, da je Občina sofinancirala nabavo kombija OŠ Antona Janše iz Radovljice, adaptacijo podstrešja jeseniške gimnazije, adaptacijo podstrešja doma starostnikov v Radovljici, organizacijo varne hiše in komune Žarek in še bi lahko naštevali. Za delo humanitarnih društev so v tem mandatu namenili dobrih 21 tisoč evrov, kulturnim društvom je šlo več kot 100 tisoč evrov, turističnim društvom v občini več kot 120 tisoč evrov, področje dela z mladimi je dobilo več kot 110 tisoč evrov, za sofinanciranje ukrepov na področju kmetijstva je občina namenila 95 tisoč evrov, za sofinanciranje obrestnih mer za pospeševanje razvoja malega gospodarstva je šlo več kot 43 tisoč evrov, obrestno mero pa so v tem mandatu sofinancirali dvaintridesetim upravičencem. 50 tisoč evrov je Občina namenila tudi za sofinanciranje programov na področju preventivnega zdravstva in dela s starejšimi v društvih upokojencev in v drugih organizacijah. Občina je seveda izdatno pomagala pri vzpostavitvi Mladinskega centra oziroma pri pridobitvi prostorov za njegovo dejavnost, lani in letos pa teče tudi projekt ''Brezmejno doživetje kulturne dediščine'' - gre za evropski projekt, v okviru katerega bodo obnovili vilo Zoro. Projekt je vreden nekaj več kot 80 tisoč evrov, od tega bo EU zagotovila 85 odstotkov denarja, država 10 odstotkov in Občina Bled 5 odstotkov.

Obnova čolnarne

Občina Bled je kot partner kandidirala v projektu ''Slow tourism''- prekomejno sodelovanje Slovenija-Italija za projekt ''Obnova čolnarne pri Grajskem kopališču''. Ocenjena vrednost investicije je nekaj čez 200 tisoč evrov, od tega bo Občina sofinancirala delež v višini pet odstotkov, vse ostalo pa prispevata Evropska unija (85 odstotkov) in Služba vlade za lokalno samoupravo in regionalno politiko (10 odstotkov).

Sofinanciranje opreme gasilskih društev in investicijsko vzdrževanje domov

Leta 2007 je Občina Bled namenila skoraj 71 tisoč evrov za nakup gasilskega vozila GVC za Prostovoljno gasilsko društvo Bled, leto kasneje pa je za sofinanciranje nabave gasilskih vozil namenila nekaj več kot 36 tisoč evrov, nova vozila pa so v tem letu nabavili v blejskem društvu, na Kupljeniku in na Bohinjski Beli. Zaradi zamika pri dobavi gasilskega vozila PGD Kupljenik so bila sredstva v višini nekaj manj kot 45 tisoč evrov prenesena kot predobremenitev proračuna v letu 2009. Lani so tako za sofinanciranje nabave gasilskih vozil v Občini Bled namenili več kot 115 tisoč evrov, denar pa je šel gasilcem na Kupljenik in društvu Bled-Rečica. Letos so v proračunu denar namenili za nakup vozila za rečiške gasilce in sicer več kot 83 tisoč evrov. Občina je v višini 10 tisoč evrov tudi sofinancirala nakup gasilske lestve za GARS Jesenice.

Leta 2007 je občinski proračun sofinanciral ureditev prikolice za PGD Selo, leta 2008 je sofinanciral izdelavo prizidka PGD Ribno, menjavo ostrešja domov PGD Zasip In Rečica, lani je proračun sofinanciral ureditev nadstrešnice za PGD Bled, izdelavo prizidka pri domu PGD Ribno, dozidavo garaže pri domu PGD Rečica in investicijsko vzdrževalna dela za PGD Kupljenik. Letos bo Občina Bled sofinancirala obnovo doma PGD Mlino in popravilo strehe na gasilskem domu PGD Bled.

Odkupi, menjave in prodaja zemljišč

Občina Bled je v zadnjem mandatu odkupila več kot 25 tisoč kvadratnih metrov zemljišč za različne namene - na primer za južno razbremenilno cesto in pod Ribensko goro, z menjavo je dobila zemljišče pri spodnji postaji žičnice na Straži, prireditveni prostor pod Ribensko goro, z brezplačnim prenosom pa je na primer dobila tudi zemljišče na Homu pri Jurčku ter del obale jezera.

Kako torej z investicijami naprej? Vsekakor se bo imela ekipa, ki bo občino vodila v novem štiriletnem mandatu občinskega sveta in župana dobro podlago v sprejetem Razvojnem programu Občine Bled, ki določa smernice razvoja in glavne prioritete na tem področju do leta 2020.

Romana Purkart

Blejske novice pred volitvami

Pravila za izrabo prostora v Blejskih novicah za predstavitev kandidatov, političnih strank, list in njihovih programov na lokalnih volitvah 2010.

V skladu s 6. členom Zakona o volilni in referendumski kampanji (Ur. list RS, št. 41/07) in 16. členom Odloka o ustanovitvi in izdajanju javnega glasila občine Bled je uredniški odbor dne 13. aprila 2010 določil pravila za izrabo prostora v Blejskih novicah za predstavitev kandidatov, političnih strank, list in njihovih programov na lokalnih volitvah 2010.

Občina Bled bo pred letošnjimi lokalnimi volitvami izdala posebno **volilno številko Blejskih novic,** v kateri se bodo lahko predstavili vsi zainteresirani kandidati in kandidatke na volitvah skladno s spodaj navedenimi **pravili:**

a. volilna številka izide **v torek, 28. septembra 2010;**
b. naziv volilne številke Blejskih novic se glasi:
   Blejske novice - OBČINA BLED-LOKALNE VOLITVE 2010;
c. vsem političnim strankam, listam ali skupinam volivcev, ki so v skladu z zakonom uradno vložili kandidature, se omogoči brezplačna objava v enakem obsegu:
   - eno polovico strani za županske kandidate in kandidatke,
   - eno polovico strani za liste kandidatov za občinski svet;
   - eno polovico strani za predstavitev kandidatov za člane svetov krajevne skupnosti,
d. vrstni red objav kandidatov in kandidatk za župana in občinski svet bo identičen zaporedju, kot ga določi občinska volilna komisija; za predstavitev kandidatov za člane svetov krajevne skupnosti pa velja izžrebano zaporedje za občinski svet;
e. prva stran volilne številke je namenjena izključno splošnim uradnim informacijam, ki jih pripravi občinska volilna komisija;
f. organizatorji volilne kampanje morajo oddati gradivo v pdf formatu, shranjeni s stopnjo kompresije, ki je sprejemljiva za tisk (ločljivost slik 250 dpi) na elektronski naslov: mateja.zvizaj@g-glas.si in sicer najkasneje do vključno četrtka, 16. septembra 2010, kar je pogoj za objavo v volilni številki.

Organizatorji volilne kampanje lahko kandidate **dodatno predstavijo,** največ v obsegu ene strani, plačilo se obračuna po veljavnem ceniku za komercialne objave v Blejskih novicah s 40-odstotnim popustom. Predstavitev lahko naročijo z naročilnico, ki mora vsebovati:
- točen naziv politične stranke, organizatorja volilne kampanje, kandidata, kandidatne liste,
- naslov naročnika,
- številka računa, ki se uporablja za potrebe volilne kampanje,
- ID številka za DDV,
- naziv odgovorne osebe in žig naročnika.

Cenik objav in velikost oglasnega prostora:

OGLASI V BLEJSKIH NOVICAH	Cena EUR
1/1 stran = 18,5 cm širine in 26,7 cm višine	530
1/2 strani = 18,5 cm širine in 13,1 cm višine	260
1/4 strani = 9,05 cm širine in 13,1 cm višine	130

Cene ne vsebujejo 20-odstotnega DDV-ja.

Komercialna naročila in gradivo sprejema Gorenjski glas, d. o. o, Kranj, Bleiweisova cesta 4, 4000 Kranj, **najkasneje do četrtka, 16. septembra 2010,** kontaktna oseba je Mateja Živižaj, ki je dosegljiva po telefonu 04/201 42 48 ali 041/962 143. Naročilo in gradivo pošljite na elektronski naslov: mateja.zvizaj@g-glas.si, oglasna sporočila morajo biti shranjeni v pdf formatu, s stopnjo kompresije, ki je sprejemljiva za tisk (ločljivost slik 250 dpi). Gradivo bo objavljeno z oznako "plačana objava".

Po 16. septembru 2010 volilni objav ne bomo več sprejemali, organizatorjev volilne kampanje ne bomo dodatno obveščali, kdaj poteče rok.

Uredniški odbor Blejskih novic

Šola čaka ...

Urniki so pripravljeni, otroci vpisani, učitelji čakajo, starši pa tudi. Na prvi šolski dan. ''Dobimo se prvega septembra ob 8. uri,'' pravi ravnatelj Osnovne šole prof. dr. Josipa Plemlja Bled, Ludvik Hajdinjak. ''Za učence drugih in tretjih razredov pripravljamo nove garderobne omarice, ki pa žal ne bodo montirane že takoj prvi dan,'' in dodaja, da bi bili zelo veseli, če bi ''staro damo'' lahko polepšali še kako drugače. ''Zloščili smo jo do visokega sijaja,'' pravi, upa pa, da se bo nekoč našel denar za celovito sanacijo in prenovo šole. Svojih prvih šolskih dni se z veseljem spominja marsikdo, zato bodo tudi letos prav prvošolčkom, ki jih bo 49 na matični šoli na Bledu, 10 v Ribnem in 4 na Bohinjski Beli, pripravili še posebej topel in spodbuden sprejem. Letos bo v vseh treh šolah pouk obiskovalo 577 učenk in učencev. Šola na Bledu je dovolj velika za vse, tudi če bi vpis v prihodnjih letih porasel, hudih težav ne bi imeli.

''Bistvenih sprememb pri programu letos pravzaprav ni, še naprej pa bomo pouk nemščine poučevali v razširjenem programu,'' pravi Hajdinjak. Otroci imajo dovolj dela ne le dopoldne, pri pouku, pač pa tudi popoldne, pri raznih obšolskih oziroma zunajšolskih dejavnostih. ''Radi bi, da bi dokončno uredili promet ob šoli - za zdaj nam je z veliko mero pazljivosti in spoštovanja drug drugega uspelo priti skozi leto brez nesreč, vendar je promet pri šoli zares velik problem,'' še pravi ravnatelj in opozarja vse udeležence v prometu, naj bodo pazljivi.

Romana Purkart

Vrtičkarji na praznovanju letošnje obletnice.

Blejski vrtec vrata odpira 273 otrokom

V novo šolsko leto Vrtec Bled vstopa le z dvema enotama - na Bledu in na Bohinjski Beli; enota Gorje pa se je odcepila in od 1. septembra spada pod gorjansko osnovno šolo. Zaradi te spremembe bo blejski vrtec imel kar sedem oddelkov manj oz. 120 otrok, ki so spadali pod gorjansko enoto. Tako bodo svoja vrata s 60-letno tradicijo odprli predvidoma za 246 otrok (14 oddelkov) na Bledu in 27 (dva oddelka) na Bohinjski Beli, kjer enota na pobudo tamkajšnjih krajanov deluje od leta 1978 dalje. Ker se je večinoma vrtcev v preteklem šolskem letu spopadalo s prostorsko stisko, so v blejskem vrtcu poskrbeli, da imajo dovolj prostora za vse zainteresirane, in tako so v stari stavbi obnovili in odprli še en oddelek. Projekt je financirala občina Bled.

Veronika Bakač

Sodelovanje treh šol iz Beljaka, Trbiža in Bleda

V minulem šolskem letu je naša šola sodelovala v tem mednarodnem projektu že sedmo leto, kar pomeni trdno povezovanje. Vključeni so bili učenci 4.a razreda in njihova razredna učiteljica Nataša Ahačič. Učiteljica glasbene vzgoje Irena Kosmač je poskrbela za ubrano petje, naš ravnatelj Ludvik Hajdinjak nas je podprl glede stroškov, povezovanje, dogovarjanje in prevodi pa so bili moja naloga kot vodje projekta. Kot vedno je cilj v projektu raziskovanje in različne aktivnosti mladih učencev na izbrano temo, druženje in timsko delo, tako med učenci kot med učiteljicami mentoricami, medsebojno spoznavanje, graditev strpnosti, dobrososedskih odnosov in Evrope brez meja. Letošnja tema naših dejavnosti je bila ''gozd''. Učenci so se predstavili drug drugemu v pismih, ki so si jih izmenjali na plakatih. Izbrali smo sedem dreves in sedem živali, ki jih najdemo v naših gozdovih. Učenci so drevesa raziskovali v gozdu: list, plod, drevesno skorjo, vse to so tudi narisali. Živali so raziskali s pomočjo knjig, pripravili opise in jih opremili s slikami. Poimenovanja smo se vsi naučili v naših treh jezikih in dodali še angleško verzijo. Poseben del je bil gozdni bonton - kako se vedemo v gozdu in česa vse ne počnemo. Pripravili smo najpomembnejša pravila in jih narisali. Vse smo popestrili s petjem pesmic na izbrano temo. Nekaj pesmi smo se naučili vsi, kakšno pa še vsaka stran zase. Vsa naša spoznanja in delo smo zaokrožili na skupni prireditvi na Trbižu 9. junija. Z nami je bil tudi naš župan Janez Fajfar in nekaj domačih spremljevalcev. Avstrijski otroci so zaigrali prijetno igrico z živalmi v glavnih vlogah. Vsi smo prepevali. V mešanih delavnicah so učenci s pomočjo listov, mahu, lubja in barv upodobili drevesa ali prizore iz gozda, metali storže v tarčo in se igrali spomin.

Gostitelji so nas peljali tudi v gozd nad Trbižem - imenovan park srnjakov, na voden ogled. Gozdar nam je razkazal posebnosti gozda, srnjakov pa žal nismo videli, saj so se ob našem obisku malo splašili. Pri prevodu iz italijanščine je odlično delo opravil Niko Rakovec, oče enega izmed naših učencev. Preostane nam samo še upanje, da bomo kljub krizi tudi v bodoče našli potrebna sredstva za nadaljevanje sodelovanja v projektu.

Jana Smodiš, OŠ Bled

Žiga Urh - fant, ki ve, kaj hoče

Žiga Urh je letošnji edini zlati maturant zadnje generacije jeseniške gimnazije - od štiriintridesetih možnih točk jih je na maturi dosegel triintrideset. Doma je iz Sebenj v Zasipu, študiral pa bo fiziko.

Na podelitvi maturitetnih spričeval v jeseniški gimnaziji so letos najbolj ploskali Žigu, fantu, ki pravi, da so bila gimnazijska leta ''zame najlepša in najboljša leta v življenju, nanje imam zelo veliko lepih spominov - mogoče je bilo včasih malo težko, čeprav, če pogledam nazaj, je bilo res lepo''. Že ta izjava pove, da je Žiga zrel fant in da zna ceniti, kar ima - svojih šolskih let se z naklonjenostjo ponavadi spominjamo šele takrat, ko so v celoti za nami, Žigo pa eden izmed najpomembnejših dogodkov v njegovem izobraževanju še čaka - to je študij na fakulteti za matematiko in fiziko v Ljubljani, kjer bo študiral slednjo.

Popotnico za študij v Ljubljani ima odlično - vsa štiri gimnazijska leta je bil namreč odličnjak. ''Za maturo lahko rečem, da je bila lažja, kot so bili nekateri gimnazijski testi, čeprav se,

glede na rezultate, večina mojih sošolk in sošolcev verjetno ne bi strinjala s tem - moram reči, da so nas nanjo zelo dobro pripravili.'' Najbolj zahtevna je bila po Žigovih besedah prav matematika, kjer je dobil eno točko manj kot pri drugih predmetih. Sicer pa, kot pravi, se učenju v gimnazijskih letih ni posebej posvečal, razen pred testi. Sam priznava, da ''to ni ravno najbolj vzorno, ampak meni je šlo''. In kaj ga še zanima? Zelo rad pomaga doma, kjer imajo veliko dela, zaljubljen pa je v šport - zelo rad spremlja športne dogodke, je velik pristaš jeseniškega hokeja. ''V življenju bi rad raziskoval in pomagal športu - želim si, da bi imel svoje podjetje, v katerem bi z raziskavami lahko pomagali pri razvoju športa,'' pravi Žiga Urh, edini letošnji zlati maturant jeseniške gimnazije, ki ga oktobra čaka prvo predavanje na fiziki. **Romana Purkart**

Zlata Praga in cesarski Dunaj

Vse bolj ugotavljamo, kako pomemben je tridimenzionalni pouk v odprtem prostoru, v realnem svetu, ki omogoča hitrejše razumevanje. In prav zato smo se ob zaključku šolskega leta gledališčniki in parlamentarci blejske osnovne šole kot čudovita ekipa mladih, zagnanih, polnih energije in idej odločili, da se odpravimo na potep in to obliko pouka preverimo v praksi. Želimo spoznavati in razumevati različne kulture, prav tako pa smo prepričani, da na tak način učenci pridobivajo zdravo samozavest, ki je mladim včasih primanjkuje. Že več let raziskujemo evropske prestolnice in letos smo se odločili za Prago in Dunaj, ki ponujata veliko možnosti za oglede in raziskovanja. Zlata Praga, slavno mesto ob Vltavi, po kateri smo se zapeljali s turistično ladjico, je čarobno mesto Evrope. Očaral nas je kompleks Hradčanov s kraljevo palačo in katedralo sv. Vida. Sprehodili smo se čez Karlov most na Staromestni trg, s Staro mestno hišo in astronomsko uro, mimo sinagoge in židovskega pokopališča do Kafkovega spomenika. V spominu nam bo ostal tudi muzej mučilnih naprav. Zadovoljni z videnim smo nadaljevali pot do Kutne Hore, ki je stara prestolnica čeških kraljev, znana po kovnicah denarja, z gotsko cerkvijo sv. Barbare in gradom. Mestece je pod Unescovo zaščito. Sledil pa je še ogled Dunaja, mesta znanih glasbenih umetnikov, slikarjev, arhitektov in kiparjev, z bogato zgodovinsko preteklostjo, kjer nam niti za trenutek ni bilo dolgčas. Znamenitosti, kot so Hofburg, parlament, Štefanova cerkev, opera ... so kar same vabile k ogledu. Navdušeni nad lepotami cesarskega mesta, smo zadnji dan preživeli v zanimivem in obsežnem živalskem vrtu, za konec pa smo si privoščili še sprostitev v zabavišču Prater. **Meta Pazlar, OŠ Bled**

Mladi gasilci občin Bled in Gorje na letovanju

Drugi teden v juliju je v kampu Veli Jože v Savudriji letovala mladina prostovoljnih gasilskih društev občin Bled in Gorje. Pod okriljem Mladinske Komisije pri GZ se je na sedemdnevno letovanje podalo 54 otrok, spremljalo pa jih je šest mentorjev. Namen tovrstnega letovanja je usposabljanje gasilske mladine za skupinsko delo in življenje v naravi z zdravstveno, telesno, vzgojno, zaščitno in reševalno nalogo, predvsem pa nalogo spoznavanja, druženja in ustvarjanja medsebojnih odnosov med otroki. Poleg kopanja in uživanja na plaži so se otroci naučili taborjenja, odnosa do tabora in okolice. Ustvarjali so v kreativnih delavnicah in tekmovali v raznih športnih igrah. Imeli so tudi pravo gasilsko šolo, z osvojenim znanjem pa so pridobili preventivno značko "Preprečujmo požare". Večeri so minili v medsebojnem druženju znotraj tabora pa tudi v okviru kampa. Pokazali so svoje talente, plesali ob disko glasbi, se zabavali ob harmoniki, uživali kino večer in seveda izbrali najlepšo oziroma najlepšega v taboru. Z vlakcem so obiskali Umag, si ogledali mesto, nakupili malenkosti na stojnicah in si privoščili sladoled. Da so otroci lahko obiskali Umag, se moramo zahvaliti županu Janezu Fajfarju ter Občini Gorje. Župan Peter Torkar nas je tudi presenetil z obiskom in sladkim darilom. Hvala Jožu Hausmanu za dva nova šotora, pa tudi drugim, ki so darovali darila in nagrade za udeležence. Nenazadnje hvala mentorjem in otrokom za pridnost, potrpežljivost in seveda dobro družbo. Preživeli smo zanimiv teden, poln novih dogodivščin, spoznanj in prijateljstev. Drugo leto na svidenje. **Urška Jamar**

Mladi na Debelem Rtiču

Območno združenje Rdečega križa Radovljica že tradicionalno vsako leto omogoči štirim skupinam osnovnošolcev brezplačno letovanje v mladinskem zdravilišču na Debelem Rtiču. V času od 21. do 28. avgusta na Debelem Rtiču letujejo osnovnošolci iz blejske občine. Počitniški teden aktivno preživljajo v prijetnem in zdravem okolju. Spoznavajo nove prijatelje in si naberejo svežih moči za prihajajoče šolsko obdobje. **Anica Svetina, OZRK Radovljica**

V novo šolsko leto skupaj z BMC-jem

Poletja je že skoraj konec, zato se v BMC-ju že pripravljamo na jesenske mesece in program, ki bo mlade pospremil v novo šolsko leto. Sodelovali bomo s Klubom radovljiških študentov in trenutno smo v dogovarjanju, da bodo v našem prostoru imeli info točko, kjer bodo na voljo vse potrebne informacije za študentsko življenje. V poletnih mesecih so mladi lahko obiskovali so(n)čne srede, turbo četrtke in muving petke, pripravili pa smo tudi eno večjo prireditev, katere pobudnik je bilo Foto-filmsko društvo MM Films Bled. V soboto, 7. avgusta, je bil tako na olimpijskem trgu Filmsko-glasbeni večer za vse generacije. Gledalce sta najprej ogrela blejska rap skupina Blejska naveza in mlada pevka Lea Grilc. Sledil je celovečerni film, komedija Vsega je kriva Nina (avtorja filma sta domačina Marko Gajić in Miha Dulmin), ki je gledalce ogrela in jih pripravila na koncert glasbene skupine John Doe, ki se je na Bledu predstavila premierno. Tisti najbolj vztrajni pa so si za zaključek večera ogledali še dokumentarec Srečanje z Evropo (dokumentarna oddaja, v kateri so nam tujci razkrili, kaj jih žene po svetu, kaj jih pri tem ovira, pa tudi kako vidijo Slovenijo.) In kaj pripravljamo v septembru?

- Vsako sredo ob 17. uri - ''SO(N)ČNE SREDE'', vsak teden KREATIVNE delavnice za vse tiste, ki doma nimate kaj početi in ko v šoli še ni toliko dela. Barvali bomo mize, stole ..., se pogovarjali v nemškem, angleškem jeziku ..., debatirali bomo o raznih kulturah, spolnosti, politiki ...

- 3. septembra ob 16. uri - ''Dam - prodam'' = bolšji sejem. Vabljeni vsi, ki vam je ''šara'' doma v napoto in bi se je radi znebili. Sejem bo vsak prvi petek v mesecu, na olimpijskem trgu pred Športno dvorano Bled.

''Vse za šolo'' - sejem rabljenih učbenikov in vse, kar je potrebno za šolo. V primeru dežja bomo na hodniku centra.

- 10. septembra od 19. do 22. ure - ''MUVING PETEK'', dobra house muz'ka za plesat, ki jo bodo izza gramofončkov izvabljali mladi dj-ji.

- 18. septembra ob 16. uri - ''Na Pouštrtanc me pel' '' - prvo srečanje kulturnih društev Gorenjske na Bledu, na olimpijskem trgu pred Športno dvorano Bled. S folkloro in petjem se bodo predstavili: KUD Jaka Rabič Dovje Mojstrana, KŠD Bošnjakov Biser z Jesenic, društvo rojakov PLAVA IN GUSINJA IZVOR iz Kranja, MKD Ilinden z Jesenic, KPŠD Vuk Karadžić iz Radovljice in KD Rudija Jedretiča iz Ribnega. Vsako društvo se bo predstavilo tudi s promocijskim materialom in kulinaričnimi dobrotami.

- 24. septembra ob 19. uri - ''This is Venezuela'', potopiska s Katarino in Urško Žnidar, ki sta dobršen del počitnic preživeli v tej pustolovščin polni deželi.

Vse aktivnosti so brezplačne.

Lidija Kozelj, BMC

Nova tabla za umirjanje hitrosti

Medobčinski svet za preventivo in vzgojo v cestnem za občini Bled in Bohinj, je junija postavilo novo tablo za umirjanje prometa na Ribenski cesti na Bledu. Lokacijo in mesto postavitve je odstopil gospod Pogačar, ki je tudi dovolil priključek elektrike iz njegovega objekta. Sredstva za nakup in postavitev table so bila zagotovljena iz prihodkov pobrane parkirnine. Objavljamo tudi prve statistične podatke.

Število vseh vozil, ki so peljali v tem obdobju mimo, ni enako številu izmerjenih hitrost. Vozilo, ki vozi počasneje, je merjeno trikrat, preden pride do table, vozilo, ki pelje hitreje, pa dvakrat.

Boris Sodja, vodja medobčinskega inšpektorata in redarstva

Tabela 1. merjenje hitrosti za obdobje 11. junija 2010 - 17. julija 2010 Ribenska cesta, hitrost je omejena na 50 km/h

PREKORAČITVE HITROSTI DOVOLJENA 50 KM/H	ŠTEVILO VSEH VOZIL	ŠTEVILO OPRAVLJENIH MERITEV (:2,3)	:2,3	Globa po ZVCP-1	KAZENSKE TOČKE	GLOBE SKUPAJ V EUR	KAZENSKE TOČKE SKUPAJ
	36571						
41-50 KM/H		39861					
51-60 KM/H		7335	3189	80 EUR	0	255.130,43	0
61-70 KM/H		913	396	250 EUR	3	99.239,13	1118
71-80 KM/H		137	60	500 EUR	5	29.782,61	300
81-90 KM/H		23	10	1000 EUR	9	10.000,00	90
>90 KM/H		14	6	1000 EUR	9	6.000,00	54
>100 KM/H				>1000 EUR	18		
		48283	3661		**GLOBE**	400.152,17	1562
					GLOBE1/2	200,076,00	

Najem radarja 30 dni 11.583 EUR

Tabela 2. merjenje hitrosti za obdobje 17. marca 2010 - 17. aprila 2010, Prešernova cesta gasilski dom, hitrost je omejena na 50 km/h

PREKORAČITVE HITROSTI DOVOLJENA 50 KM/H	ŠTEVILO VSEH VOZIL	ŠTEVILO OPRAVLJENIH MERITEV (:2,3)	:2,3	Globa po ZVCP-1	KAZENSKE TOČKE	GLOBE SKUPAJ V EUR	KAZENSKE TOČKE SKUPAJ
	152332						
41-50 KM/H		225109	97.873				
51-60 KM/H		80467	34.985	80 EUR	0	2.798.800,00	
61-70 KM/H		10204	4436	250 EUR	3	1.109.000,00	13308
71-80 KM/H		1221	530	500 EUR	5	265.000,00	2650
81-90 KM/H		253	110	1000 EUR	9	110.000,00	990
>90 KM/H		78	34	1000 EUR	9	34.000,00	306
>100 KM/H				>1000 EUR	18		
SKUPAJ MERJENJE HITROSTI		317332			**GLOBE**	4.316.800,00	17254
					GLOBE1/2	2.158.400,00	

Blaž Kumerdej, rojen na Bledu

V preteklosti se je na Bledu rodilo, živelo ali ustvarjalo veliko zanimivih ljudi. Po ljudskem izročilu stoji na sedanji Zagoriški ulici 18 rojstna hiša enega najbolj spoštovanih med njimi, Blaža Kumerdeja, poznanega najbolj po tem, da je cesarici Mariji Tereziji še pred sprejetjem prvega avstrijskega šolskega zakona pred slabimi 250 leti poslal svojo pobudo in natančen načrt za ustanovitev in delovanje osnovnih šol v tedanji deželi Kranjski. Blaž Kumerdej, pozabljeni slovenski intelektualec iz 18. stoletja se je v slovenskem javnem spominu prebudil šele pred slabimi 20 leti. Leta 1993 so po njem poimenovali knjižnico na Bledu. Nekaj let kasneje je izšla poljudna monografija, slovenski pedagogi pod njegovim imenom nagrajujejo svoje najbolj zaslužne stanovske kolege. Svojega rojaka pa cenijo tudi na Občini Bled, ki podpira številne pobude za ohranjanje spomina in širjenje poznavanja o duhovni dediščini Blaža Kumerdeja. V sodelovanju z Mestnim muzejem Radovljica, ki deluje v sklopu Muzejev radovljiške občine, je v letu 2010 nastala tudi razstava, ki se navezuje na muzejsko predstavitev še enega velikega Slovenca 18. stoletja, Antona Tomaža Linharta, na ogled v radovljiški graščini. Slovenske dežele so bile v 18. stoletju vključene v habsburško monarhijo. Med letoma 1740 in 1790 sta bila vladarja obsežne države, Marija Terezija in njen sin Jožef II. S pomočjo poklicnih uradnikov sta uvajala številne reforme, ki so postopoma vodile v modernizirano in centralizirano absolutistično državo. Na začetek in oblikovanje slovenske narodne zavesti sta med temi reformami vplivala zlasti splošni šolski zakon, po katerem naj bi bila osnovna izobrazba dostopna vsem otrokom, ne glede na družbeni stan in bodoči poklic, ter ukinitev osebnega podložništva zemljiškim gospodom.

Kumerdejev rod izvira iz bližnjega Ribnega. Od tam se je Blažev ded preselil na Mlino, oče pa v Zagorice. Gostaška družina Kumerdejevih je stanovala pri družini Skuble, katerih hiša je ob prvem oštevilčenju leta 1770 dobila naslov Auriz (Zagorica) št. 28. Vedoželjni kmečki fantič Blaž je obiskoval najprej cerkveno šolo na Mlinem, kjer je dobil priložnost za nadaljnje šolanje pri jezuitih v Ljubljani. Po končani jezuitski gimnaziji je pri jezuitih opravil še krajši kurz teologije in filozofije. Šolanje je nadaljeval na Dunaju na renomirani Viteški orientalni akademiji. Okoli leta 1771 je postal doktor svobodnih umetnosti in filozofije in na isti šoli tudi nekaj časa poučeval. V tem času je intenzivno spremljal nastajanje avstrijske šolske zakonodaje in začel ustvarjati na literarnem področju. Leta 1772 je sestavil *Domoljubni načrt,* ki velja za najpomembnejši dokument v zgodovini slovenskega šolstva. Domoljubni načrt je Kumerdeju odprl pot do visokih položajev v šolstvu na Kranjskem: cesarica Marija Terezija ga je leta 1773 imenovala za člana deželne šolske komisije, leto kasneje je postal prvi ravnatelj ljubljanske normalke. Leta 1778 je izpod njegovega peresa izšla prva dvojezična posvetna čitanka *Vadenja sa brati*, kasneje je prevzel tudi službo okrajnega šolskega komisarja v Celju in v Ljubljani. Blaž Kumerdej je umrl 10. marca 1805 v Ljubljani.

Poleg dela na pedagoškem področju je Blaž Kumerdej ustvaril tudi obsežno filološko zapuščino. Pisal je slovarje, pravopise in slovnice ter prevajal nemške uradne patente v kranjščino. Njegovo najbolj pomembno delo na področju prevajanja je prevod Svetega pisma, ki jih je pripravljal skupaj z Jurijem Japljem. Zaradi dela na področju pedagogike in jezikoslovja Blaž Kumerdej sodi med najvidnejše slovenske predstavnike 18. stoletja.

O vsem tem govori nova razstava o Blažu Kumerdeju, na kateri si boste lahko ogledali zbrano sodobno gradivo, dragoceno kulturno dediščino, ki jo sicer zaradi posebnih načinov hranjenja v originalu hranijo različne slovenske kulturne inštitucije, ki so jo za ta namen prijazno posredovale. Otvoritev razstave v Knjižnici Blaža Kumerdeja bo 15. septembra ob 19.30.

mag. Tita Porenta,
Kustodinja Mestnega muzeja Radovljica
in avtorica razstave

Redarji izvajajo tudi nadzor nad hitrostjo

Zakon o varnosti v cestnem prometu (ZVCP-1) daje občini pristojnost, da lahko preko občinskega redarstva izvaja tudi nadzor nad hitrostjo. Meritve lahko opravljajo s samodejnimi merilnimi napravami, ki prekrške slikovno dokumentirajo. Takšen način dela sta podprla oba župana Bleda in Bohinja. Za ta namen so zagotovljena sredstva v proračunu. V začetku avgusta so trije medobčinski redarji uspešno opravili usposabljanje za ravnanje s samodejno merilno napravo.

Medobčinski redarji so 11. avgusta prvič delovali z napravo na območju Bleda in Bohinja. V osmih urah so na različnih lokacijah zabeležili 19 prekoračitev hitrosti. Kršitelji bodo domov prejeli plačilne naloge za plačilo globe. Tisti vozniki, ki pa so hitrost prekoračili v takšni meri, da so za to predpisane kazenske točke, pa bodo dobili zraven tudi predpisano število kazenskih točk.

Do konca leta bodo medobčinski redarji delovali na območju občine Bled in Bohinj še 10- do 15-krat.

Boris Sodja, vodja Medobčinskega
inšpektorata in redarstva

Bled se je znova predstavil na 67. beljaškem Kirchtagu

Na prvi dan 67. beljaškega Kirchtaga, v ponedeljek, 2. avgusta, so se predstavile partnerske občine iz Slovenije - Mestna občina Kranj, Slovenske Konjice in Bled. Slovenske občine smo skupaj poskrbele za kulturni program z nastopi folklorne skupine in narodno glasbo ter kulinarično ponudbo. Z Bleda smo se prireditve udeležili predstavniki Turizma Bled, Zavoda za kulturo Bled in Sava hotelov Bled, ki so na prireditvenem prostoru v nekaj urah uspeli prodati 1400 originalnih blejskih kremnih rezin. Poleg njih pa sta se predstavila tudi Čebelarstvo Legat oz. Čebelarsko društvo Bled-Gorje z medenimi izdelki in Miha Žvan z ročno izdelanimi keramičnimi izdelki. Župan Beljaka je vse goste povabil na oder, kjer so si poleg lepih besed izmenjali tudi darila. Beljaški Kirchtag je zagotovo ena največjih prireditev na Koroškem, ki daje poudarek tradiciji, šegam in navadam. Na tradicionalni povorki se je predstavilo preko šeststo narodnih noš iz različnih dežel. Vsakoletno sodelovanje na tej prireditvi vsekakor krepi dobre odnose med občinami, pripomore pa tudi k dodatni predstavitvi blejske ponudbe tako našim sosedom kot tudi njihovim gostom.

Turizem Bled

Turistični inšpektor na delu!

Julija je na območju občin Bled in Bohinj začel z delom turistični inšpektor. Njegovo delovno mesto je bilo v soglasju županov obeh občin presistematizirano znotraj Medobčinskega inšpektorata in redarstva (MIR-1). Le-ta ima za opravljanje inšpekcijskih postopkov pooblastilo v določbah Zakona o inšpekcijskem nadzoru (ZIN-UPB1). Inšpektor nadzira predvsem izvajanje Zakona o spodbujanju turizma (ZSRT) in njemu podrejenega Zakona o prijavi prebivališča (ZPPreb). Inšpektorjeve glavne naloge, vse v skladu z ZSRT, so kontrola pobiranja turistične takse, nakazovanje turistične takse in vodenje evidence o pobrani turistični taksi. V primeru, da bo inšpektor ugotovil, da knjige gostov niso overjene pri pristojnem organu in se te ne vodijo v skladu z določbami ZPPreb, bo zadevo odstopil pristojni policijski postaji Bled.

Prva naloga inšpektorja je pregled vseh stanodajalcev, ki občinama ne odvajajo turistične takse oziroma redno ne pošiljajo poročil o pobrani turistični taksi oziroma nočitvah. Poročilo in takso mora vsak stanodajalec oddati do 25. v mesecu za pretekli mesec na poseben račun občine, obrazec o nočitvah pa oddati tudi v primeru, ko teh nočitev ni ustvaril kot stanodajalec.

Za Občino Bled je obrazec na spletni strani:
http://obcina.bled.si/index.php?page=taksa
Za občino Bohinj je obrazec na spletni strani:
http://obcina.bohinj.si/index.php?id=81

Boris Sodja, MIR-1

KOLEDAR PRIREDITEV

datum	ura	prireditev	lokacija
Petek, 27. avgusta	16:00	Petkovi popoldnevi v parku - Zeleni škrat zeliščar	zborno mesto: parkirišče pri smučišču Senožeta v Srednji vasi
	19:00	Slovenski večer	Hotel Jelovica
	20:00	Jazz večer z BT Triom	Grand Hotel Toplice
	20:00	Večer glasbenih uspešnic - Riži Biži	Terasa Kavarne Park
	20:00	Plesni večer z Miho Kraljem	Restavracija Panorama
	20:30	Latino - Salsa party	Terasa hotela Park
	21:00	Koncert Fake Orchestra - Jazz, Folk, Rock	Trgovski center Bled - zgornja ploščad
Sobota, 28. avgusta	8:00	Odkrivamo Triglavski narodni park - Obranca	zborno mesto: za gostiščem Fortuna v Spodnjih Gorjah
	20:00	Plesni večer s skupino Sunset	Terasa Kavarne Park
	20:00	Plesni večer z Miho Kraljem	Restavracija Panorama
	20.30	Latino - Salsa party	Terasa hotela Park
	21:00	Koncert Bog Bards - Irska narodna glasba	Trgovski center Bled - zgornja ploščad
Nedelja, 29. avgusta	17:00	Animacija za otroke: Sporty gre v šolo - Ustvarjalne delavnice	Zdraviliški park
	20:00	Glasbeni večer z Duo Ad Libitum	Terasa Kavarne Park
	20:00	Glasbeni večer z Julijo Šmid	Restavracija Panorama
	20:00	Glasbeni večer z Miho Kraljem	Hotel Golf
	20:00	Slovenski večer s citrami	Hotel Park
Ponedeljek, 30. avgusta	18:00 -21:00	Kreativna delavnica in prodajna razstava: izdelava lectovih src, dražgoških kruhkov, panjskih končnic, lončarskih izdelkov in izdelkov iz medu	Hotel Golf Hotel Park
	19:00	Večer ob pianinu	Hotel Jelovica
	20:00	Slovenski večer s citrami	Hotel Golf
	20:00	Glasbeni forum Vila Bled: Koncert profesorjev	Vila Bled
Torek, 31. avgusta	17:00	Srednjeveška upodobitev - Cigani	Blejski grad
	20:00	Cocktail show	Hotel Golf
	20:00	Glasbeni forum Vila Bled: Koncert udeležencev	Vila Bled
Sreda, 1. septembra	19:00	Sredin večer - strokovna predavanja: Ob Evropskem dnevu mobilnosti: Predavanje Andreja Pečjaka o solarni mobilnosti in vozilih na električni pogon	Info središče Triglavska roža Bled
	19:00	Večer ob citrah	Hotel Jelovica
	20:00	Večer s kitaro	Hotel Golf
	20:00	Večer s harmoniko	Hotel Park
Četrtek, 2. septembra	20:00	Glasbeni forum Vila Bled: Koncert mojstrov profesorjev	Vila Bled
Petek, 3. septembra	19:00	Slovenski večer	Hotel Jelovica
	20:00	Gledališki dogodek-ambientalna predstava "Martin Krpan"	pri cerkvi sv. Lenarta v Bodeščah
	20:00	Glasbeni forum Vila Bled: Zaključni koncert udeležencev	Vila Bled
Sobota, 4. septembra	cel dan	Triatlon Bled 2010, Pokal Alpe Adria	Veslaški center
Nedelja, 5. septembra	20:00	Glasbeni večer z Miho Kraljem	Hotel Golf
	20:00	Slovenski večer s citrami	Hotel Park
Ponedeljek, 6. septembra	9:00	46 let mini golfa na Bledu	Mini golf
	18:00 - 21:00	Kreativna delavnica in prodajna razstava: izdelava lectovih src, dražgoških kruhkov, panjskih končnic, lončarskih izdelkov in izdelkov iz medu	Hotel Golf Hotel Park
	19:00	Večer od Pianinu	Hotel Jelovica
	20:00	Slovenski večer s citrami	Hotel Golf
Sreda, 8. septembra	19:00	Sredin večer - fotografska umetnost: Odprtje avtorske fotografske razstave Miha Podlogarja, Foto klub TNP	Info središče Triglavska roža Bled
	19:00	Večer ob citrah	Hotel Jelovica
	20:00	Večer s kitaro	Hotel Golf
	20:00	Večer s harmoniko	Hotel Park
Petek, 10. septembra	19:00	Slovenski večer	Hotel Jelovica
Sobota, 11. septembra	od 7:00	Slovenska Iron polovička	Veslaški center
	18:00	Prekmurje na Bledu - s kulinariko in glasbo	Restavracija Panorama
Sobota in nedelja, 11., 12. septembra	ves dan	Športni vikend na Bledu: Turnirji v nogometu, balinanju in odbojki na mivki	Športni park Bled

Novi znamenitosti v Minimundusu sta Blejski grad in otok

Minimundus že od leta 1958 privablja v svoj 26 tisoč kvadratnih metrov velik park, v bližini Vrbskega jezera ljudi, ki bi si radi v kratkem času ogledali največje svetovne znamenitosti. V parku so miniaturne zgradbe izdelane v merilu 1 : 25, razstavljenih pa je več kot 140 modelov iz štiridesetih držav sveta. Do lanskega leta je Slovenijo zastopal Plečnikov NUK, poleti 2010 pa so v park ob jezerce postavili tudi Blejski grad. Od letošnjega avgusta pa grad ne sameva več, saj se mu je pridružil tudi otok z maketami vseh zgradb na otoku. In da bi bila podoba res prava, so na odprtje Blejci prinesli tudi maketo blejske pletne, ki jo je izdelal mojster Janez Polak z Bleda, ki sledi družinski tradiciji izdelovanja lesenih čolnov. Gostitelji so na odprtje poleg visokih predstavnikov iz Celovca povabili tudi slovenske medije. Blejsko delegacijo, ki so jo sestavljali direktor občinske uprave ter predstavniki Zavoda za Kulturo Bled in Turizma Bled, pa je vodil župan Janez Fajfar. Za slavnostno vzdušje so poskrbeli člani skupine viteza Gašperja Lambergarja. Odprtja se je udeležila tudi slovenska konzulka v Celovcu Duška Jerman Male, ki jo je miniaturni Bled očaral. Minimundus vsako leto obišče okoli 260 tisoč obiskovalcev. Nova znamenitost bo vsekakor imela pomembno promocijsko vlogo tako za sam park kot seveda tudi za Bled.

Turizem Bled

Internetni nakupovalni vodič po Bledu

Turizem Bled pripravlja internetni nakupovalni vodič po Bledu, z željo, da bi gostom ponudili več informacij o tovrstni turistični ponudbi. Vse trgovce vabimo, da posredujejo svoje podatke, ki bodo nato objavljeni na spletni strani www.bled.si na naslov: Turizem Bled, Cesta svobode 11, 4260 Bled ali e-pošta naslov info@dzt.bled.si. Obrazec lahko najdete na spletni strani www.bled.si, tako da v iskalnik vtipkate besedo obrazec. Objava na internetnem nakupovalnem vodiču je brezplačna.

Turizem Bled

Triatlon Bled 2010

TK Trisport 4. septembra pripravlja že tradicionalni **Garmin Triatlon Bled 2010,** v sklopu katerega bodo triatlonci lahko tekmovali v naslednjih kategorijah: medijski triatlon popularnih, štafetni triatlon za podjetja in združenja, triatlon za vsakogar, evropski mladinski pokal, olimpik triatlon - DP, Lumpi triatlon za otroke. Glavno prizorišče tekmovanja je v Mali Zaki. Prireditev bo potekala od 9. do 18. ure. V času tekmovanja bo **popolna zapora** naslednjih občinskih cest: Kidričeva cesta od križišča s Cesto svobode pri Pristavi do križišča z Veslaško promenado in Kolodvorsko cesto v Veliki Zaki v času od 9. do 17. ure; Veslaška promenada od križišča s Kidričevo in Kolodvorsko cesto v Veliki Zaki do križišča s cesto Pod skalco, v času od 9.15 do 17.30; del Kolodvorske ceste od križišča s Kidričevo cesto in Veslaško promenado v Veliki Zaki do križišča z Valvasorjevo ulico, v času od 9. do 17. ure; Župančičeva cesta od križišča s Kolodvorsko cesto do križišča z veslaško promenado v času od 9. do 17. ure. Novost, ki jo to leto pripravlja TK Trisport, pa je **slovenska iron polovička,** na kateri se bodo lahko pomerili tako posamezniki kot štafete na 113 kilometrov dolgi preizkušnji. Tekmovanje se začne na glavnem prireditvenem prostoru v Veslaškem centru s plavanjem na 1,9 kilometra dolgi trasi ob 7. uri, nadaljuje z 90-kilometrsko kolesarsko preizkušnjo in zaključi z 21,1-kilometrskim tekom po poti okoli Blejskega jezera. Predvidena zapora cest bo na dan prireditve, 11. septembra od 7. do 14. ure na območju od križišča Kidričeve ceste s Cesto svobode do Veslaške promenade v Veliki Zaki oz. do začetka Kolodvorske ceste. Od 9.30 do 15. ure bo popolna zapora sprehajalne poti okoli Blejskega jezera in ceste Za Gradom do križišča z Župančičevo in le-te do križišča z Veslaško promenado. Med 7. in 10. uro bo predvidoma omejen promet tudi na državni cesti Bled-Bohinjska Bistrica-Ribčev Laz.

Turizem Bled

Karantanija po Sivčevo in Štihovo

Julij je v Galerijo 14 na Bledu prinesel dve zanimivi osebnosti, ki sta se polni galeriji prestavili s svojim delom. To sta bila slikarka Ejti Štih, ki je gostovala z razstavo Karneval, in slovenski pisatelj Ivan Sivec. Oba ustvarjalca je združilo sodelovanje pri zgodovinski trilogiji Saga o Karantaniji. Plodovit slovenski pisatelj se je s tokratnim delom vrnil v zgodovinsko obdobje zgodnjega srednjega veka, ko je bila ustvarjena najstarejša slovanska državna tvorba. Ejti Štih, slikarka po rodu z Bleda, ki živi in ustvarja v Boliviji, pa je prispevala likovno podobo romanov. Njene upodobitve kralja Sama, malo poznanega cesarja Arnulfa in kneginje Eme krasijo istoimenske naslovnice romanov; zanimivi pa so tudi zemljevidi ozemelj, ki so nastali po predlogi dr. Jožka Šavlija.

Veronika Bakač

Nedelja, 12. septembra	10:00	Bolle dobrodelni tek okrog Blejskega jezera	Grajsko kopališče
	20:00	Glasbeni večer z Miho Kraljem	Hotel Golf
	20:00	Slovenski večer s citrami	Hotel Park
Ponedeljek, 13. septembra	19:00	Večer ob pianinu	Hotel Jelovica
Sreda, 15. septembra	19:00	Sredin večer - poučne razstave: Strokovno predavanje Toneta Tomšeta o markacijski dejavnosti in problematiki planinskih poti ter odprtje razstave Knafeljčeva markacija	Info središče Triglavska roža Bled
	19:00	Večer ob citrah	Hotel Jelovica
Petek, 17. septembra	19:00	Slovenski večer	Hotel Jelovica
Sobota, 18. septembra	10:00	Triglavska tržnica in SOS: Jesenska kulinarika in razstava gob	Info središče Triglavska roža Bled
	11:00	Brihta raziskuje: Svet gliv	Info središče Triglavska roža Bled
Ponedeljek, 20. septembra	19:00	Večer ob pianinu	Hotel Jelovica
Sreda, 22. septembra	19:00	Likovna umetnost: Kozjanski regijski park - odprtje likovne razstave Zagorke Simić in strokovno predavanje Nade Vreže o flori Kozjanskega parka	Info središče Triglavska roža Bled
	19:00	Večer ob citrah	Hotel Jelovica
Petek, 24. septembra	16:00	Petkovo popoldne v parku - Zeleni škrat Mlinar	zborno mesto: pri cerkvi sv. Pavla v Stari Fužini
	16:30	11. mednarodni mini golf festival - parter turnir	Mini golf
	19:00	Slovenski večer	Hotel Jelovica
Sobota, 25. septembra	ves dan	20. državno prvenstvo v veslanju	Blejsko jezero
	10:30	Pohod Skupaj za zdravje	zborno mesto: Regatni center
	10:30	11. mednarodni mini golf festival - odprto prvenstvo MGZS	Mini golf
Nedelja, 26. septembra	9:00	11. mednarodni mini golf festival - odprto prvenstvo MGZS	Mini golf
Ponedeljek, 27. septembra	19:00	Večer ob pianinu	Hotel Jelovica
Sreda, 29. septembra	19:00	Večer ob citrah	Hotel Jelovica
Petek, 1. oktobra	19:00	Slovenski večer	Hotel Jelovica
1. - 3. oktobra	popoldne	11. državno prvenstvo v mini golfu za posameznike	Mini golf
Sobota, 2. oktobra	ves dan	3. mednarodni forum o apiterapiji in apikvaliteti	
DRUGI PROGRAM			
vsak dan	10:00 - 19:00	Velika retrospektivna razstava Maksima Gasparija	Pristava
vsak petek, soboto in nedeljo	od 10:00	Sejem domače in umetnostne obrti	Zdraviliški park
vsako soboto	od 9.00	Sobotni tek - strokovno vodeni treningi teka	Grajsko kopališče

Organizator si, zaradi nepredvidenih okoliščin, pridržuje pravico do spremembe programa.
Spremembe in dodatne informacije bodo objavljene na spletni strani www.bled.si.

Bled je poleti obiskalo veliko gostov iz vsega sveta

V Turizmu Bled, kjer vodimo statistični pregled nočitev v hotelih, kampu in večjih penzionih na Bledu, v prvih sedmih mesecih letošnjega leta beležimo povprečno 10-odstotno rast nočitev v primerjavi z istim obdobjem lani. Kar 92 odstotkov vseh nočitev so realizirali tuji gostje, 8 odstotkov pa Slovenci. Največji porast nočitev v obdobju od januarja do konca julija v primerjavi z lanskim letom so ustvarili Srbi (+98 odstotkov), sledijo Izraelci (+23 odstotkov), Belgijci (+20 odstotkov), Američani (+14 odstotkov) in Slovenci (+9 odstotkov). Največji delež nočitev v tem obdobju so ustvarili gostje iz Italije in Velike Britanije (11 odstotkov) ter Nemčije (9 odstotkov). Tudi obisk Blejskega gradu se je v prvih sedmih mesecih povečal za 10 odstotkov. Sicer pa se nacionalna struktura gostov spreminja iz meseca v mesec - če so julija največ nočitev ustvarili Nizozemci, so avgusta na prvem mestu zopet Italijani. Število vseh nočitev v hotelih, penzionih in kampu (brez privatnih namestitev) je bilo v juliju 84.357, kar je bolje od preteklih let, razen od leta 2004, ko smo na Bledu slavili tisočletnico s številnimi prireditvami in smo v juliju 2004 beležili kar 86.295 nočitev. Kljub tem pozitivnim trendom v nočitvah pa je potrebno dodati, da je povprečna dosežena cena nižja in da beležimo 10 - 30 odstotkov manjšo zunajpenzionsko porabo, zelo različno od ponudnika do ponudnika. Seveda pa nižja zunajpenzionska ponudba ne sme postati opravičilo za nižjo kakovost storitve. Naš cilj mora ostati zadovoljen gost, ki se bo na Bled rad vrnil tudi takrat, ko si bo lahko privoščil zapraviti več.

Z obiskom so zadovoljni v Pustolovskem parku na Straži, v galeriji Deva Puri na Pristavi, kjer je še vedno na ogled izjemna retrospektivna razstava del Maksima Gasparija, dobro obiskani so bili tudi Festival Bled in Okarina etno Festival ter Blejski dnevi. **Turizem Bled**

Team Triglav

Sobotni dan 17. julija 2010 se bo dvajsetim Angležem zapisal globoko v spomin, saj so se povzpeli na naš najvišji vrh Triglav. To samo po sebi res ne bi bilo nič posebnega, saj niso ne prvi in ne zadnji; a tokrat je bil ta vzpon dobrodelne narave. Člani skupine Team Triglav, kot so se poimenovali, so se povzpeli na naš vršac za zbiranje finančnih sredstev za sklad Cancer Research, ki sredstva namenja za raziskave rakavih obolenj. Z različnimi akcijami - veliko dobrodelno večerjo, tekmovanjem v poskušanju vin, večerom komedije na ladji, čajankami, maratoni in slovenskim vzponom - so zbrali več kot 45 tisoč funtov. Vodja skupine Steve Bennet se je v iskanju novih idej za dobrodelne dejavnosti v Londonu povezal s slovensko turistično organizacijo in posledično s Turizmom Bled. Ob vprašanju, zakaj ravno Slovenija, je dejal: "V naši skupini imamo dva člana, ki imata v lasti hišo v Mojstrani in seveda smo ju večkrat obiskali ter ob tem pogledovali na čudovit Triglav ter ob tem se je rodila ideja, da bi lahko ta vrh osvojili." Povod za načrtovanje akcije, vključujoč vzpon na Triglav, je bila bolezen ene izmed članic skupine Jo Taylor, ki so ji odkrili raka. Tako so bili z zahrbtno boleznijo tudi osebno povezani in prijateljici so želeli ponuditi cilj, na katerega bi se pri zdravljenju osredotočila. In ta cilj je bil vrh Triglava. A po njenih besedah Triglav ni edini vrh, ki ga je v času bolezni in zdravljenja preplezala: "S svojimi vzponi na vrhove se borim vsak dan, vsak nov dan je osvojen vrh in v vzponu na Triglav se zame skriva simbolika. Dosegli smo vrh, moja kondicija ni ravno najboljša, ampak uspelo mi je. In uspelo mi bo premagati tudi bolezen."

Dan po zmagi so morali premagati še en vzpon, tokrat na Blejski grad, kjer jih je župan Janez Fajfar z direktorico Turizma Bled Evo Štravs Podlogar sprejel in jim čestital. Ob tem pa so odkrili še en slovenski biser - Blejsko jezero, ki jih je po besedah vodje skupine dokončno prepričal, da se bodo k nam še vrnili. **Veronika Bakač**

5. avgust - praznik Krajevne skupnosti Zasip

KS Zasip svoj krajevni praznik praznuje v spomin na prvo diverzantsko akcijo med drugo svetovno vojno na Gorenjskem - leta 1941 so trije mladi fantje iz Zasipa minirali cevovod hidroelektrarne v Piškovci, ki je z elektriko napajala jeseniško železarno, ki je bila takrat že v nemških rokah. Akcijo so izvedli Anton Trseglav, Janez Ambrožič in Franc Primožič, danes že vsi pokojni. Janez Ambrožič je padel kot partizan na Jelovici leta 1943.

Letošnji praznik je minil v znamenju številnih športnih, kulturnih in družabnih prireditev, ki se jih je udeležilo veliko število krajank in krajanov. Z vajo so se predstavili gasilci, krajani so imeli dva pohoda - v Vintgar in Krmo, v kulturnem domu so odprli razstavo del, ki so nastala na letošnji Triglavski likovni koloniji, seveda pa so podelili tudi priznanja. Za športne uspehe v balinanju na Gorenjskem in na državnem prvenstvu ter za sodelovanje v kulturnem društvu sta priznanje prejela Janez Golc ml. in Matjaž Golc. Za odlično vodenje Društva upokojencev Zasip, organizacijo srečanj in sodelovanje z drugimi društvi je bila nagrajena Jožica Lukan, Viktor Dolžan pa je posebno priznanje prejel za mentorstvo mladim gasilcem, za odlično opravljanje funkcije gasilskega inštruktorja, za opravljeno delo poveljnika PGD Zasip in za odlično sodelovanje z ostalimi društvi.

Tudi letos pa je posebna komisija nagradila lepo urejene hiše v KS. V kategoriji ''starejše hiše'' so priznanja prejele Jana Smodiš in Jana Šorl iz Stagn, Simona Rekar in Bojana Dežman iz Sebenj, v kategoriji ''novejše hiše'' pa so priznanje prejeli Boštjan Vidic in Alenka Eržen-Polje, Tina in Olga Pavlič- Ledine in Eva Štravs Podlogar iz Dobja. **Romana Purkart**

Pridemo, pa spucamo!

- **Praznimo in čistimo** greznice, lovilce maščob, male čistilne naprave, fekalna črpališča in kemijska stranišča, razne bazene in jame, peskolove, ponikovalnice ...
- **Visokotlačno čistimo** odtočne kanale (hišne priključke, kuhinjske odtoke), industrijsko kanalizacijo, razne cevi, kanale, cevovode, cestne propuste, podcestne podboje ...
- Pregledamo in posnamemo z barvno video kamero večje in manjše kanale.
- Izvajamo nizkotlačne preizkuse in vodotesnost kanalizacije in meteornih cevi.
- Hitro in stroškovno učinkovito izvedemo popravila odtočnih in kanalizacijskih cevi brez izkopa.

Mežan, komunalne storitve, d. o. o.,
Prešernova 64, 4260 Bled
Tel. 041/654 188, 04/574 26 50
E-pošta: info@komunala-mezan.si
www.komunala-mezan.si

POGREBNE STORITVE

NOVAK
Anton Novak d.o.o.
Hraše 19, Lesce

- prevozi in ureditev pokojnikov ter pokop z žalnim sprevodom
- velika izbira krst in žar
- ureditev vseh potrebnih dokumentov
- organizacija in izvedba pogrebnih ceremonialov na pokopališčih v občinah Bohinj, Bled, Radovljica in Gorje

DEŽURNA SLUŽBA:
04/ 53 33 412, 041 655 987, 040 887 112

In najlepša je ... Valvasorjeva!

Tudi letos je Turistično društvo Bled izbralo najlepšo ulico na Bledu. Priznanje je spet romalo na Rečico, na Valvasorjevo. Stanovalec Valvasorjeve Anton Zupan je ulici in dogodku spesnil tole pesmico:

Valvasorjeva ulica!

Sedmega avgusta, en ga lepega dne,
na Rečici se praznovalo je,
zakaj proslava in zabava je bila,
zato, ker obstaja ulica, Valvasorjeva.

Rekli s turističnega društva Bled, telefonsko so,
da že tretjič stanovalci najlepše ulice na Bledu smo,
smo skupaj stopili, se dogovorili,
da spet skupaj bi se mi poveselili.

Prišli veljaki s turističnega društva so,
tudi župana našega s seboj imeli so,
se zbrali domorodci skoraj vsi,
da bi pri dogodku praznovanja, zraven bi bili.

Nekaj lepega Ludvik je povedal,
tudi naš simpatični župan se ni sprenevedal,
obljubil za nagrado je,
da bi ulica Valvasorjeva, osvetlila se.

Družno mi smo ploskali,
skoraj nas prepričal, da bi verjeli mu,
mogoče pa res nekaj izcimilo se bo,
saj tako javno lagati, skoraj je hudo.

Prvi domorodec, Stane po imenu,
imel je čast, da tudi nekaj je povedal,
zahvalil komisiji se za izbiro,
imel sem jaz občutek, da milo mu se strilo.

Kulturni program speljan kot za stavo,
pod občinsko, evropsko in slovensko je zastavo,
gasilska slika, vse strokovno bilo posnet,
zato skrbel Joža s kamero je spet.

Malo više pod marelo,
tam bilo pa je veselo,
mize bogato obložene,
dobrote naših pridnih žena, spečene.

No tudi mi, ki hlače nosimo,
bili zadolženi, da žeje pod vročim soncem, ne bi bilo,
tudi mi na izpitu nismo padli,
ob devetih zvečer, dokaz na dlani.

Slava ulici Valvasorjevi,
smo stanovalci od vsepovsod prišli,
vsi pridnih rok se skupaj zbrali,
da bi starost v okolju lepem, dočakali.

Lepo živeti je v rajskem delu,
še lepše v Valvasorjevi ulici na Bledu,
da naša ulica izbrana za najlepšo je,
ponosni smo na to, zakaj pa ne.

Anton Zupan
Valvasorjeva ulica, dne, 7. avgusta 2010

V spomin Gabrijelu Pangercu

V drugi polovici julija smo se na ribenskem pokopališču poslovili od dragega borca, polkovnika in predsednika krajevne organizacije Zveze borcev za vrednote NOB Ribno. Gabrijel Pangerc se je rodil leta 1925 v ugledni kmečki družini pri Maroltu v Bodeščah. V času NOB je prispeval svoj dragocen delež, po prihodu svobode pa služil kot oficir v JLA. V času osamosvajanja Slovenije je izpolnil pogoje za upokojitev in odšel v pokoj kot polkovnik TO Slovenije. Več let je bil član izvršnega odbora območnega združenja NOB Radovljica, po smrti predsednika Pavla Žerovnika pa je postal tudi predsednik območnega združenja. Skozi vse svoje delo pri Zvezi borcev je bil pošten, vzoren in zelo delaven, za kar se mu vsi člani upravnega odbora zahvaljujemo. Gabrijel Pangerc je bil zelo aktiven tudi kot član Planinskega društva Bled. Bil je eden tistih, čigar delo je bilo vedno namenjeno nam vsem, ni mu bilo težko zastopati interesov skupnosti, njegovo življenje je bilo en sam dolg delovni dan. Bil je plemenit, human in zelo veder človek. Njegovo delo je prepoznala tudi širša skupnost, saj je bil dobitnik priznanja Občine Bled. Tovariš Gabrijel, hvala ti za ves tvoj življenjski in delovni doprinos, ohranili te bomo v trajnem spominu. **Jernej Vovk**

Praznovanje 60-letnice

Društvo upokojencev Bled letos praznuje 60-letnico delovanja, za svoje predano delo predvsem na področju izobraževanja in prostovoljnega dela pa je ob letošnjem občinskem prazniku prejelo tudi visoko priznanje. Osrednja slovesnost ob 60-letnici bo 24. septembra ob 17. uri v Festivalni dvorani. Pripravljajo pester kulturni program in veliko razstavo ročnih del, tudi tistih, ki so nastala v skupinah v Gorjah in Zasipu. Društvo je poskrbelo tudi za brezplačni avtobusni prevoz - avtobus bo vozil od 16. ure dalje. **Romana Purkart**

Priročnik obširno obravnava 150 zdravilnih in užitnih gob, rastočih pri nas. Avtor Branko Vrhovec je slovenski strokovnjak, ki v knjigi postreže z marsikatero zanimivostjo ali presenetljivo zdravilno učinkovino gob. Z gobami se resneje ukvarja od leta 1990 in ima najvišji naziv, ki je v veljavi v Sloveniji - determinator mentor.

Mehka vezava, 152 strani, vrhunske fotografije
Redna cena: **14,90 EUR**
Če knjigo kupite ali naročite na Gorenjskem glasu, je cena le **12 EUR** + poštnina.

Knjigo lahko kupite na Gorenjskem glasu, Bleiweisova 4 v Kranju, jo naročite po tel.: 04/201 42 41 ali na: narocnine@g-glas.si.

Gorenjski Glas

Rečičani na Rečiški

Že šesto leto zapored je KS Rečica organizirala pohod Rečičanov na Rečiško planino. Tudi letos smo datum pohoda uskladili tako, da smo obenem počastili še državni praznik, 25. junij. Piko na i pa je letos dodal še g. Bizjak, ki nam je na planini in v njeni okolici pripravil predavanje o prvih nabiralcih železovih rud in začetkih železarstva. Tako smo se vsi spremenili v nabiralce in domov odšli vsak s svojim koščkom železove rude v nahrbtniku in z novimi spoznanji. Ob tej priložnosti se g. Bizjaku zahvaljujem za predavanje. **Zoran Pogačnik, KS Rečica**

Novo v Hotelu Park

Individualni najem savne in bazena
Med tednom po 20. uri, ob koncih tedna po 21. uri

Fitness program »Hujšanje s kremšnito« z Denisom Chorchypom
Vsak ponedeljek in sredo ob 19. uri

Vodna aerobika
Vsak ponedeljek in sredo ob 18. uri

SAVA HOTELI BLED
SAVA HOTELS & RESORTS

Dodatne informacije
Hotel Park, Cesta svobode 15
T: 579 1800
hotelpark@hotelibled.com

HOTEL PARK
SAVA HOTELS & RESORTS
★★★★

www.hotelibled.com

Še ena klopca ...

Junija smo članice in člani Društva prijateljev Taleža postavili že drugo klopco ob sprehajalnih poteh na območju Taleža. Klopca je postavljena na koncu vzpona iz Ribnega na Talež in sicer na mestu, imenovanem Počivav, ob cerkvenem znamenju in spomeniku padlim partizanom. Vsi prisotni smo poleg postavitve klopce tudi očistili okolico. Po opravljenem delu pa smo se odzvali povabilu naših dveh članov Majde in Igorja Kučine, saj sta v svojem vikendu na Taležu poskrbela za obilno malico. **Dušan Žnidaršič**

Izvajamo geodetske storitve:

- vpis zemljišča pod stavbo in vpis v kataster stavb
- geodetski načrt za potrebe PGD ter za uporabno dovoljenje
- zakoličenje objektov
- geodetski načrt omrežja gospodarske javne infrastrukture
- ureditve mej
- parcelacije
- izravnave mej

TRIGONOMETER d.o.o.
geodetske storitve

Trigonometer, d. o. o., Za žago 1a, 4260 Bled
041 790 282, 041 677 976, storitve@trigonometer.si

Naslednja številka Blejskih novic izide 24. septembra.

Prispevke sprejemamo do 16. 9.

optika **Berce**
OKULISTIČNA AMBULANTA

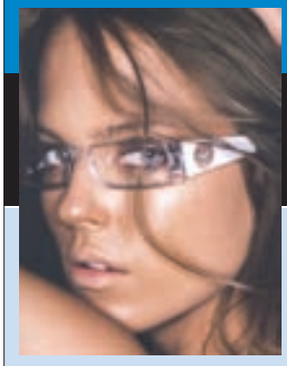

BREZPLAČNI PREGLED VIDA

Lesce, torek: 15 - 17 / telefon: 04 531 89 34
Jesenice, četrtek: 15 -18 / telefon: 04 586 2416

▪ potrdila za vozniški izpit ▪ zdravniška spričevala ▪ zdravljenje očesnih bolezni ▪ predpisovanje očal ▪ kontaktne leče

Vsak četrtek in petek specialistični okulistični pregledi!
www.optika-berce.si

Nataša Vester Trseglav in Gaber K. Trseglav - umetniški par iz Zasipa

Zelo na kratko in zelo poenostavljeno rečeno - Nataša je glasbenica, Gaber igralec, zmotila pa sem ju pri organizaciji velikega dogodka. Ampak o tem čisto na koncu. Najprej o Nataši in njeni glasbi. Nataša je pianistka, pevka in ustanoviteljica skupine Xmuza.

Kaj je pravzaprav Xmuza?

"Xmuza je bend, ki je nastal leta 2008, ime pa lahko pomeni marsikaj. X je lahko spremenljivka za različne glasbene stile, ki jih delamo in izvajamo, od jazza, tanga, do popa, kamor vse na koncu nekako zavijemo. X lahko gledamo tudi kot številko 10, in če to povežemo z grško mitologijo, dobimo deseto muzo - to pa smo mi."

Za večino stvari, ki jih naredite, ste krivi vi, kajne?

"Res je. Sem avtorica glasbe in aranžmajev, pa tudi besedil. Naredim besedilo in glasbo, nato se z bendom dobimo in preigravamo - večkrat se zgodi, da kaj pustim odprto in da potem člani benda lahko sami stvari dokončajo."

Vas zanima, kaj prikupni junak Krtek počne v vseh letnih časih? Spomladi reši siničko, poleti skrbi za rožice in doživi lepo presenečenje, jeseni peče piškotke, pozimi pa ... brrr, uživa na snegu. Pocrkljajte svoje najmlajše z barvitimi kartonkami, ki jih bodo z veseljem opazovali in prebirali.

Redna cena posamezne knjižice je 6 EUR. Če jo kupite ali naročite na Gorenjskem glasu, je cena le **5 EUR** za knjižico. Če pa želite komplet vseh štirih, boste zanj odšteli le **18 EUR.** Prištejemo še poštnino.

Knjigice lahko kupite na Gorenjskem glasu, Bleiweisova 4, Kranj, naročite po tel.: 04/201 42 41 ali na: narocnine@g-glas.si.

www.gorenjskiglas.si

Gorenjski Glas

Besedila?

"Besedila so že od nekdaj moja slast - rada po svoje pletem besede in se na ta način sproščam - sproščam se tako z glasbo kot tudi z besedami, pravzaprav nastaja ponavadi eno z drugim."

Ste razmišljali, da bi izdali pesniško zbirko?

"Ne, to ne, bo pa pozimi izšla prva zgoščenka skupine Xmuza, če bo sreča, seveda."

Glede na to, da obstajate šele dve leti, imate že kar nekaj uspehov za sabo.

"Res je. Najprej smo se predstavljali na različnih festivalih, od Trnfesta do Lenta, nenazadnje smo nekajkrat nastopili tudi na Bledu, na Blejskih dnevih. Prijavili smo se na razpis za Slovenski šanson 2009 in uspeli s skladbo Daleč stran, ki je potem izšla tudi na kompilaciji, ki jo je Radio Slovenija izdal skupaj z vsemi drugimi izbranimi šansoni. Uspeli smo tudi na razpisu Vala 202, ki je namenjen promociji nove, mlade slovenske glasbe - sprejeli so našo skladbo O-di-di, ki je potem ravno tako izšel na zgoščenki."

Delate zahtevno glasbo z zahtevnimi besedili, torej potrebujete tudi zahtevno publiko.

"Res je. V bistvu je težko razložiti - sploh ni bilo nikoli vprašanje, da bi se odločali o tem, kakšno glasbo natančno bomo igrali, saj ne maram uravnilovk in spon. Je pa to verjetno dvorezen meč, saj če bi zapluli v bolj komercialne vode, bi verjetno precej lažje prosperirali. Kljub temu lahko vedno rečem, da v svojo glasbo in v svoja besedila vsakič dam del sebe."

Gaber, zaposleni ste v Mestnem gledališču ljubljanskem, sezona je pred vrati, raste tudi napetost?

"Vsekakor. Sezona se bo pravkar začela z njo pa moja delna ''selitev'' v Ljubljano, saj sem od septembra do junija več v Ljubljani, kot doma - imamo namreč deljen delovnik, vaje zjutraj, predstave zvečer. Letos se mi verjetno obetata dve premieri, ponavljali pa bomo mislim, da šest predstav, v katerih igram."

Pripravljate tudi kaj svojega?

"Ja, upam, da ja. Nekdo se mi je namreč ponudil, da napiše zame monodramo - če jo bo dokončal, jo bom verjetno uprizoril in potem bo to samostojni projekt."

Glasbenica in igralec - oboje se dogaja na odru, imata kakšen skupen projekt?

(Nataša): "Ja, imava, oziroma sva imela. Sodelovala sva lani v jeseniškem gledališču s predstavo Od kraja do raja, kjer je Gaber režiral, jaz pa sem naredila glasbo, sama pa trenutno tudi pišem glasbo za Smoletovo Antigono, ki jo bo septembra premierno uprizorila mariborska Drama."

Kako se dela glasba za gledališče?

"Zanimivo. Vsekakor zanimivo. Veliko hodim na vaje in gledam, kako delajo predstavo in zraven pišem glasbo, dopolnjujem jo doma, nosim v Maribor, kjer mi jo posnamejo, spreminjam, gledam, poslušam, skratka, zelo zanimivo."

(Gaber): "Tako kot nama gre dobro v zasebnem življenju, nama gre dobro tudi pri skupnem delu. In upam, da bova dobro izpeljala tudi zadnji projekt, ki se bo zgodil 4. septembra na Bledu, to pa bo koncert skupine Dan D, kjer bo nastopila tudi Natašina skupina Xmuza - kot predskupina, nastopili pa bodo tudi skupaj. Malo naju skrbi, kako bo, ker bo koncert na stadionu na Bledu, kamor gre lahko zelo veliko ljudi ... organizacijsko je to velik zalogaj, ampak kljub vsemu sva prepričana, da nama bo uspelo!"

Romana Purkart

Moj sok - naraven, sveže stisnjen, zdrav

V trgovskem centru na Bledu so pred kratkim odprli Moj sadni kotiček, kjer ponujajo sveže stisnjene naravne sokove, ki jih sproti pripravljajo iz svežega sadja. Dostavijo jih tudi v podjetja, vrtce, šole, bolnišnice ...

"Sveže stisnjeni sokovi so nekaj najboljšega za naše zdravje ... Po naših sokovih se boste odlično počutili, polni boste energije, zdravja, veselja," pravi **Erna Muranović,** direktorica podjetja Moja knjiga, ki je pred kratkim na Bledu odprlo prav poseben lokal. Poimenovali so ga Moj sadni kotiček, v njem pa pripravljajo sveže, naravno stisnjene sokove iz svežega sadja. Vsakemu obiskovalcu sok iz izbranega sadja pripravijo sproti, na ožemalniku oziroma sokovniku. "Sokove pripravljamo iz edine sestavine, to je svežega sadja. Ne dodajamo ničesar, ne vode, ne sladkorja ... Stranka lahko izbere redkejši sok, ki ga stisnemo prek gostejših filtrov, ali pa gostejši sok, ki je bolj kot frape," pravi Erna Muranović. Kot dodaja, so med stalnimi obiskovalci najbolj priljubljeni sveži sokovi iz ananasa in jagod, lahko pa pripravijo tudi sok iz več vrst sadja, denimo jabolk in korenčka, grenivk in pomaranč ... Sok lahko obiskovalci popijejo v lokalu, lahko pa ga vzamejo tudi s seboj v pollitrski ali litrski hermetično zaprti plastenki. Posebnost Mojega sadnega kotička je tudi ta, da sveže naravne sokove (po še posebej ugodni ceni) dostavljajo tudi v podjetja, ustanove, kot so denimo bolnišnice, domovi za ostarele, vrtci, šole ... Oskrbujejo tudi gostinske lokale in restavracije.

Edina sestavina sokov iz Mojega sadnega kotička je sveže sadje - jabolka, hruške, korenje, kivi, ananas, grenivke, pomaranče, jagode, melone, lubenice ... Deciliter takšnega sveže stisnjenega naravnega soka stane en evro.

"Naša želja je, da bi naše sveže, zdrave naravne sokove približali prav vsem, od otrok do starejših," poudarja Erna Muranović. In če so bili takšni zdravi sokovi doslej za marsikoga predragi, si jih v Mojem sadnem kotičku na Bledu lahko privošči prav vsakdo. Cena decilitra je namreč le en evro, kar je najceneje na Bledu. Ali kot pravijo v Mojem sadnem kotičku - Moj sok je pijača življenja!

MOJA KNJIGA d.o.o., SPODNJI PLAVŽ 24 E, JESENICE

Moj sadni kotiček, Ljubljanska cesta 4 (med optiko in kolesarskim centrom), Bled
Odprto od ponedeljka do sobote od 8.00 do 12.00 in od 15.00 do 19.00 in nedelja od 10.00 do 18.00.,
gsm: 030/671 912, e-naslov: mojsok@siol.net

Blejski hokejisti v pripravah na novo sezono

V začetku avgusta smo po vročem poletju tudi v našem hokejskem klubu začeli s treningi za prihajajočo sezono 2010/11. Igralci vseh selekcij trenirajo tako na ledu, kjer obnavljajo in izboljšujejo drsalno tehniko ter igro, kot tudi na prostem, kjer je poudarek predvsem na njihovi telesni pripravljenosti in vzdržljivosti. Kot vsako leto so mladi hokejisti tudi letos po koncu šolskega leta odšli na poletne priprave na morje. Letos so pod okriljem ZDPM Jesenice letovali v Novigradu na Hrvaškem. Nabirali so kondicijo za lažji in boljši začetek treningov na ledu v prihajajoči sezoni. K uspešnosti priprav je pripomoglo tudi prijazno osebje letovišča Pinea, kuharice in medicinska sestra, ki je imela kar nekaj dela z oskrbovanjem prask in odrgnin. Nova sezona pa prinaša nekaj sprememb v člansko moštvo. Ob prestopu nekaterih igralcev v HDD Bled, so klub zamenjali tudi kapetan Luka Tošič in eden najučinkovitejših napadalcev Jaka Ankerst, ki bosta to sezono branila barve francoskega Briancona, na Jesenice se je preselil Damir Ejup, v Maribor pa Martin Potočnik. Na uspeh vseh igralcev smo v klubu izredno ponosni, saj so to še štirje v vrsti uspešnih mladih hokejistov blejske šole hokeja na ledu. Po besedah glavnega trenerja Valerija Šahraja vodstvo kluba v novi sezoni pričakuje predvsem nadaljevanje hokejske vzgoje po že začrtani, uspešni poti. ”Želimo si, da bi v tej sezoni vsi igralci napredovali v svojem znanju hokeja na ledu, bi čim več igrali in v igri uživali, saj je to najpomembnejše za otrokov razvoj. Prav tako si želimo obdržati člansko ekipo in s tem zagotoviti igranje v prvenstvu doma vzgojenim igralcem,” je še dodal Šahraj. Ne skrivajo pa tudi ambicij po čim višjem vpisu otrok v hokejsko šolo, ki se bo pričel v septembru.

HK MK Bled

Uspešni mladi atleti

V Celju je bil konec junija atletski pokal Slovenije za pionirje in pionirke do 12 oziroma do 14 let. To tekmovanje se uvršča ob bok državnemu prvenstvu, zato se vedno zberejo najboljši atleti določene starostne skupine v Sloveniji. AD Bled so zastopali številni mladi atleti. Odlično so tekmovali, nabirali izkušnje, pokazali dobro pripravljenost in borbenost. Nastopili so Sara Sekulič, Matic Silič, Jon Štular, Urša Lešnjak, Naja Vidic Leskovšek, Sara Mohorič, Julija in Izza Arenšek, Tanaia Mavsar in Aljaž Gašperin. Izpostaviti bi bilo potrebno Aljaža Gašperina, saj je zmagal v šprintu na 60 metrov s časom 8:68, v daljino je skočil 4,64 metra in bil tretji. To je ponovil tudi dva dni kasneje na odprtju atletske steze v Radovljici s tem, da je v skoku v daljino tudi zmagal. Tako kakor on tudi ostali zelo napredujejo in dosegajo vsako leto osebne rekorde. Druga polovica avgusta je pomembna za sam trening in pripravo za bodoča tekmovanja, ki se začnejo že konec tega meseca in bodo potekala še ves september. 29. avgusta bo miting mednarodne atletske lige, 4. septembra državno prvenstvo za mlajše člane, APS za mlajše mladince in seveda državno prvenstvo za kategorije U16, U14, U12 na Ptuju.

AD Bled

Mednarodni hokejski kamp bratov Hiti

Prvih štirinajst julijskih dni je Bled zaznamoval 2. mednarodni hokejski kamp bratov Hiti. Glavna pobudnika, brata Rudi in Gorazd Hiti, sta v dobrih dveh tednih skušala približati hokej več kot 290 otrokom. Za nekatere je bil to poletni trening, za druge uvod na športno pot, vsekakor pa prijetna popestritev vročih poletnih dni. Skupaj z bratoma Hiti so se na ledu mudili tudi bivši igralec NHL, Ron Flockhart ter nekatere slovenske hokejske zvezde: Marcel in David Rodman, Ivo Jan, Andrej Hebar, Klemen Mohorič, Andrej Hebar st., Gorazd Rekelj, Janez Mlakar in Janez Finžgar. 290 otrok v starosti med pet in osemnajst let je prišlo iz Slovenije, Hrvaške, Srbije, Bosne in Hercegovine, Italije in Francije. Poseben pečat kampu je dodal tudi Primož Triplat, trener nordijskih kombinatorcev, ki je v blejski osnovni šoli otroke učil osnov akrobatike, na Grajskem kopališču pa skokov v vodo. Poleg trenerjev so bili aktivni tudi domačini. Poleg treningov so otroci uživali tudi v vožnji z vlakcem okoli jezera, ob kopanju na Grajskem kopališču, ob obisku Blejskega gradu in vožnji na poletnem sankališču na Straži. Stkale so se nove prijateljske vezi, ki jih druži predvsem ljubezen do hokeja. Kamp je bil uspešen od prvega do zadnjega dne - strokovnjaki s področja ter obilo dobre volje vseh drugih akterjev ob izvedbi, ga z lahkoto postavljajo ob bok najboljšim kampom takšnega formata v evropskem merilu.

HDD Bled

REPUBLIKA SLOVENIJA | MINISTRSTVO ZA ŠOLSTVO IN ŠPORT

Ljudska univerza Jesenice

Naložba v vašo prihodnost
OPERACIJO DELNO FINANCIRA EVROPSKA UNIJA
Evropski socialni sklad

Jesenski čas bo ravno pravi, da se odločite za učenje!

V okviru Centra vseživljenjskega učenja Gorenjska vam

NA TOČKAH VSEŽIVLJENJSKEGA UČENJA OMOGOČAMO BREZPLAČNE

- kreativne delavnice,
- računalniške delavnice
- predavanja
- jezikovno izobraževanje
- delavnice za osebnostno rast
- gradiva na portalu: http://ucenje.cvzu-gorenjske.si

Informacije: Gordana Trokič, tel.: 5833 803, e-pošta: gordana.trokic@lu-jesenice.net, http://ucenje.cvzu-gorenjske.si, www.lu-jesenice.net

V SVETOVALNEM SREDIŠČU GORENJSKA NUDIMO BREZPLAČNO
informiranje in svetovanje v izobraževanju odraslih o možnostih

- dokončanja osnovnošolskega izobraževanja
- srednjega poklicnega in strokovnega izobraževanja
- višješolskega in visokošolskega izobraževanja
- strokovnega usposabljanja
- neformalnega izobraževanja (delavnice, seminarji, krožki,…)
- računalniškega in jezikovnega izobraževanja
- financiranja izobraževanja
- sodobnih oblik učenja; e-učenje
- spoznavanja različnih tehnik za učinkovitejše učenje
- in še mnogo drugega

Informacije: Tanja Sovulj in Lea Zlodej, tel.: 5833 805, e-pošta: tanja.sovulj@lu-jesenice.net in lea.zlodej@lu-jesenice.net, http://ucenje.cvzu-gorenjske.si, www.lu-jesenice.net

Od septembra dalje vas LJUDSKA UNIVERZA JESENICE, pri kateri deluje CENTER VSEŽIVLJENJSKEGA UČENJA, vabi v nove prostore na Delavsko ulico 1 na Jesenicah (stavba Rondo).

Projekt financirata Evropska unija iz Evropskega socialnega sklada ter Ministrstvo RS za šolstvo in šport. Projekt se izvaja v okviru **Operativnega programa razvoja človeških virov za obdobje 2007-2013**, razvojne prioritete "**Razvoj človeških virov in vseživljenjskega učenja**" in prednostne usmeritve "**Izboljševanje kakovosti in učinkovitosti sistemov izobraževanja in usposabljanja**."

Mladinsko olimpijsko zlato imamo, člani na evropsko in svetovno prvenstvo

Poletje se bliža koncu, a to ne pomeni, da se letos bliža h koncu tudi veslaška sezona, nasprotno pred slovenskimi veslači sta še najpomembnejši tekmovanji - evropsko in svetovno prvenstvo. Tudi v vmesnem času, po tekmah svetovnega pokala, niso počivali, temveč so se in se še pripravljajo tako na Bledu kot tudi v Mariboru. Pomembna tekmovanja so bila julija in avgusta predvsem za mlajše selekcije. Pod okriljem Mednarodnega olimpijskega komiteja so bile letos prvič organizirane Mladinske olimpijske igre, kamor smo Slovenci med drugim poslali tudi tri veslače - Jureta Graceta, Grega Domanjka v dvojcu in Tarin Čokelj v enojcu. Odličen uspeh sta dosegla prav mariborska veslača, ki sta za slovenske barve osvojila prvo - najžlahtnejšo - medaljo na mladinskih olimpijskih igrah in tako dopolnila šesto mesto z mladinskega svetovnega prvenstva. Na mladinskem svetovnem prvenstvu, ki je bilo v čeških Račicah v začetku avgusta, je bil od blejske zasedbe prisoten le Jernej Markovc, ki je z Janom Kandučem veslal v dvojnem dvojcu. Po zanesljivem vodstvu v malem finalu sta tekmovanje končala na sedmem mestu.

Od 22. do 25. julija pa so se mlajši člani dokazovali na svetovnem prvenstvu do 23 let v beloruskem Brestu. Najbolje od blejskih veslačev se je odrezal Žiga Pirih, ki je v dvojnem dvojcu veslal z Andražem Krekom, in osvojil šesto mesto; sledila sta z osmim mestom Janez Zupan v skifu in Aleš Zupan v četvercu (David Jurše, Gašper Močnik, Andraž Borštnar Vasle) in nato še Urban Ulčar na dvanajstem mestu v dvojnem četvercu (skupaj z Matejem Rojcem, Rokom Gradišnikom in Markom Gracetom).

Članska tekmovanja pridejo na vrsto septembra (10. - 12.), ko bo evropsko prvenstvo na Portugalskem in nato še novembra (od 31. oktobra - do 7. novembra), ko bo vrhunec letošnje sezone s svetovnim prvenstvom na Novi Zelandiji.

Veronika Bakač

Nogometni praznik v Ribnem

V okviru prireditve "Športni dnevi v Ribnem" je v soboto, 14. avgusta, potekal tradicionalni nogometni turnir v malem nogometu. Na odlično pripravljeni travnati površini pod Ribensko goro se je zbralo deset ekip. Lepo vreme je privabilo veliko število gledalcev, ki so lahko uživali v atraktivnih in napetih dvobojih. Največ sreče in znanja je imela domača ekipa ŠD Ribno, ki je osvojila prvo mesto in tako razveselila domače navijače. Poleg športnega ozračja je bilo v ospredju tudi druženje, ki smo ga popestrili z dobro glasbo in še boljšo hrano in pijačo. Skratka dogodek je uspel s športnega vidika, ki smo ga nadgradili s prijetnim druženjem.

ŠD Ribno

Mladi blejski plavalci odlični na državnih tekmovanjih

Julija so potekala državna tekmovanja v plavanju v 50-metrskih bazenih. Spet so se odlično odrezali mladi blejski plavalci, člani plavalnega kluba Gorenjska banka Radovljica. Na Ravnah na Koroškem je potekalo absolutno državno prvenstvo. V kategoriji kadetinj sta vidne rezultate dosegli Špela Perše (trener Aleš Rebec) in Iris Urbančič (trenerka Urška Potočnik). Špela Perše je postala trikrat državna prvakinja (400 m prosto, 800 m prosto, 1500 m prosto), drugo mesto je dosegla na 200 m delfin in v štafeti 4x100 m prosto ter 4x200 m prosto, tretje mesto pa na 400 m mešano. Špela je nastopila tudi na Mednarodnih igrah kadetov v Italiji (Comen cup Sicilija). Izmed 250 tekmovalcev iz sedemnajstih držav je osvojila odlični dve tretji mesti (400 m prosto in 800 m prosto). Iris Urbančič je osvojila tri tretja mesta (800 m prosto, štafeti 4x100 m prosto in 4x200 m prosto). V Radovljici je potekalo državno prvenstvo v kategoriji dečkov in deklic. Pri dečkih je izvrstno nastopil Žan Pogačar (trener Aleš Rebec), ki je osvojil pet naslovov državnega prvaka (200 m prosto, 400 m prosto, 1500 m prosto, 200 m delfin, 400 m mešano) in bil trikrat 3 (200 m mešano, štafeti 4x100 m prosto in 4x200 m prosto). V mlajšem letniku je Timotej Fajfar dosegel drugo mesto na 100 m delfin in bil dvakrat tretji (100 m prosto, štafeta 4x200 m prosto). Pri deklicah mlajši letnik je postavila izvrstne čase in rezultate Gaja Kristan (trenerka Urška Potočnik), ki je zmagala v vseh šestih posamičnih nastopih (50 m delfin, 100 m delfin, 200 m delfin, 100 m prosto, 200 m prosto, 200 m mešano) in osvojila še dva naslova državne prvakinje tudi v štafeti 4x200 m prosto in 4x100 m mešano. V Kranju je potekalo državno prvenstvo mlajših dečkov in deklic. Tam je v mlajšem letniku izstopala Katrin Kristan (trener Matej Globočnik), ki je zmagala na 100 m prosto, druga je bila na 200 m prosto in bila dvakrat tretja (400 m prosto, 200 m hrbtno). Vsi omenjeni plavalci so učenci OŠ prof. dr. Josipa Plemlja Bled. Nekateri izmed njih trenirajo tudi v jutranjem času pred poukom. Pohvalno je, da OŠ svoje učence podpira in spodbuja na začetku njihove športne poti.

Maja Kristan

Uspešni mladi kolesarji

Mladi kolesarji kolesarskega kluba Perftech Bled so se v letošnji sezoni udeležili vrste dirk tako v Sloveniji kot tudi v Italiji, Avstriji in na Slovaškem. Ne glede na to, da so tekmovalci mladi in da nekateri v svojih kategorijah tekmujejo šele prvo sezono, so na dirkah dosegli zelo dobre rezultate in posegli po visokih uvrstitvah. Tekmovalci v kategoriji mlajših dečkov A in C ter mlajših mladincev Grega Novak, Grega Černe, David Kosovel in Luka Papler so bili nekajkrat na zmagovalnem odru na dirkah, kar konstantno pa v deseterici uvrščenih. Tudi drugi tekmovalci - Matic Šmid, Peter Šranc in Gašper Zupan so glede na mladost dosegli nekaj zelo dobrih uvrstitev. Posebej je potrebno poudariti, da so se vsi tekmovalci zelo izkazali na državnem prvenstvu na dirkališču v Kranju.

Glavna skrb kluba tudi v prihodnje ostaja vzgoja mladih tekmovalcev s poudarkom na strokovnem delu. Mlade fante in dekleta bi radi navdušili za ta lep, a naporen šport, zato jih vabimo, da se nam pridružijo.

KK Perftech Bled

Bodite pozorni na kožne spremembe

V Zdravstvenem domu na Bledu so odprli specialistično dermatološko ambulanto Cutis nostra, ki jo vodi Mihec Pogačnik, dr. med., spec. dermatovenerolog.

V prvem nadstropju Zdravstvenega doma Bled je začela delovati specialistična dermatološka ambulanta Cutis nostra (v prevodu Naša koža). Vodi jo **Mihec Pogačnik,** dr. med., specialist dermatovenerolog z dolgoletnimi izkušnjami na področju dermatologije. Samoplačniška ambulanta je odprta vsak petek od 15. do 19. ure, zunaj ordinacijskega časa pa po dogovoru. "Redno ambulanto imam v Ljubljani v Železniškem zdravstvenem domu, ker pa je veliko mojih pacientov doma z Gorenjskega, sem bil še bolj vesel, ko so mi v blejskem zdravstvenem domu prišli nasproti z oddajo zelo primernih prostorov za dermatološko dejavnost," je povedal spec. Mihec Pogačnik, ki se je za to lokacijo odločil tudi zato, ker na Gorenjskem primanjkuje dermatologov.

Na pregled se lahko naročite tako odrasli kot mladi. Specialist dermatovenerolog vam bo strokovno svetoval pri kakršnihkoli težavah s kožo, kožnih izrastkih oz. znamenjih. Še posebej pa je poudaril, da bodite pozorni na kožna znamenja, zlasti še, če se pojavi kakršnakoli sprememba. Smrtno nevarnega malignega melanoma je namreč tudi med Slovenci vse več. "Zelo pomembno je njegovo zgodnje odkrivanje: čim bolj zgodaj se ga odkrije, uspešnejše je zdravljenje. Če pa odlašate z obiskom pri zdravniku, je ta bolezen lahko usodna. Prvi znaki melanoma so običajno sprememba velikosti, oblike in barve kožnega znamenja. Lahko se spremba dvigne nad nivo kože. Možni so tudi srbenje, rosenje, pojav ranice ali krvavitve. Melanom se na telesu lahko pojavi tudi kot novo znamenje," je razložil Mihec Pogačnik in poudaril: "Če opazite spremembo na koži, ne odlašajte z obiskom zdravnika, da ocenimo, za kaj gre. Če je bolezen že bila v družini, se morate še natančneje pregledovati." Leta 2007 so v Sloveniji na novo odkrili 437 bolnikov z malignim melanomom. "Ljudje se žal še vedno premalo zavedajo, kako nevarno je izpostavljanje UV žarkom ne le na soncu, ampak tudi v solariju. Močni sončni žarki bolj škodujejo svetlopoltim ljudem, pa tudi otrokom in mladostnikom, ki škodljive posledice prekomernega sončenja občutijo v odraslosti. Rjavo zagotovo ni več zdravo, za višinsko sonce bom pa rekel takole: bližje soncu, bližje opeklinam," je dejal sogovornik in dodal, da je aprila ob Dnevu boja proti melanomu Evropske akademije za dermatologijo in venerologijo, ko so slovenski dermatologi brezplačno preventivno pregledovali pigmentna znamenja, prišlo v povprečju le petnajst ljudi na ambulanto, kar pomeni da je bilo pregledanih vse skupaj zelo malo ljudi.

Na pregled pri Mihcu Pogačniku, dr. med., spec. dermatovenerologu, se lahko naročite po telefonu, številka 031/885 889 vsak dan, razen nedelje in praznikov, med 12. in 15. uro. Lahko se naročite tudi osebno v času ordinacijskih ur, po e-pošti na naslov narocanje@pogacnik.net ali pa pismeno na naslov OZG ZD Bled, Mladinska cesta 1, 4260 Bled.

Posebna akcija za zgodnje odkrivanje sumljivih sprememb za melanom. Avgusta in septembra stane pregled kožnih sprememb z dermatoskopom samo 35 evrov.

Za pregled pri spec. Mihcu Pogačniku na Bledu boste hitro na vrsti. "Se bomo že tako dogovorili, da ne boste čakali," je poudaril zdravnik. Pred blejskim zdravstvenim domom je urejeno parkirišče, kar je v času, ki ga živimo, ravno tako pomemben podatek. "Zagotovo pa se sprašujete, kaj Ljubljančan dela na Gorenjskem. Kot mlad fant sem bil pogosto v teh krajih, na Bled pa me veže poroka," je v šali zaključil Mihec Pogačnik.

Cutis nostra, Mihec pogačnik s. p., Jurčeva ulica 1, 1000 Ljubljana

Kvalitetno okno SIBAU in kvalitetna vgradnja

Iz energijske bilance zgradbe izhaja, da prav skozi okna pri dobro izolirani fasadi in strehi uhaja največ toplote.

Sodobna varčna okna morajo torej imeti dobro toplotno prehodnost (U = 1,2 W/m2K in manj) in tudi dobro zvočno izolacijo (Rw = 32dB in več). Zelo pomembno je, da ima okno ustrezen atest in da je kvalitetno vgrajeno.

Okna in vrata SIBAU te dobre lastnosti imajo. Narejena so iz PVC profilov Trocal, ki slovijo po **trdnosti,** pomembnem **sredinskem tesnilu** in **preverjeni že večdesetletni uporabi.** Okna SIBAU so zastekljena standardno s steklom 4-16-4 Ug = 1,0 Wm2/K s PVC distančnikom, kar bistveno znižuje nastanek kondenza in plesni.

Dobri profili v kombinaciji z okovjem **Winkhaus, dobrim steklom, izkušenimi delavci, monterji in dovršeno tehnologijo** pomenijo garancijo za dobro narejeno okno.

Dela, ki jih opravijo na montaži, so kompletna: demontaža in odvoz starih oken, montaža novih izdelkov, finalno zaključevanje oken (letvice, kit, mavčne plošče ...), osnovno čiščenje. V ponudbi imajo tudi vse vrste rolet, žaluzij, polic pa tudi notranjih vrat.

V obdobju praznovanja 10-letnice, t. j. od 1. 9. do 30. 9. 2010, se je podjetje odločilo ponuditi svojim strankam bistveno znižano osnovno ceno okna SIBAU in ponuditi še **dodaten 10-odstoten jubilejni popust.**

Za izračun vrednosti novih oken, za brezplačen ogled, svetovanje in meritve na objektu jih pokličite na tel.: 04/515 38 78, 031/707 484 ali pišite na e-naslov: sibau.tatjana@gmail.com.

OB 10. OBLETNICI PODJETJA SMO ZNIŽALI OSNOVNO CENO OKEN IN VRAT SIBAU.

POLEG ZNIŽANIH OSNOVNIH CEN VAM V MESECU SEPTEMBRU DAMO ŠE 10-ODSTOTEN JUBILEJNI POPUST.

Okna SIBAU slovijo po vrhunskih PVC profilih Trocal nemškega podjetja Profine GmbH in po kvalitetnem varnostnem okovju Winkhaus. Okna SIBAU so standardno zastekljena s steklom 4-16-4 Ug = 1,0 Wm2/K s PVC distančnikom.

Okna in vrata SIBAU si lahko ogledate v razstavnem prostoru v Formah 12, Žabnica, in sicer:

- od ponedeljka do četrtka: od 7. do 17. ure,
- v petek: od 7. do 15. ure.

Ponujamo tudi široko izbiro kvalitetnih lesenih notranjih vrat avstrijske blagovne znamke Solido - z montažo.

SIBAU Okna in vrata

SIBAU Okna in vrata d.o.o.
Forme 12, 4209 Žabnica
www.sibau-okna.si

Tel: 04 515 38 78
GSM: 031 768 225
GSM: 031 707 484