71 let
Gorenjski časnik od leta 1947
Prvi predhodnik tednika Gorenjec leta 1900

Gorenjski Glas

TOREK, 10. JULIJA 2018

Leto LXXI, št. 55, cena 1,85 EUR | Odgovorna urednica: Marija Volčjak | Časopis izhaja ob torkih in petkih | info@g-glas.si | www.gorenjskiglas.si

Na Triglav po poti prvopristopnikov

V petek se je 29 pohodnikov odpravilo iz Savice prek Senožeti proti Uskovnici in Triglavu – po poti prvopristopnikov, štirih srčnih mož, ki so pred 240 leti prvi osvojili vrh Triglava.

Andraž Sodja

Bohinjska Bistrica – V petek dopoldne se je v Savici izpred hiše Štefana Rožiča, enega od četverice srčnih mož, ki se je skupaj z Lovrencem Willomitzerjem, Luko Koroščem in Matevžem Kosom pred 240 leti prvi povzpel na vrh slovenskega očaka Triglava, tja po njihovih sledeh podalo 29 pohodnikov na prvem pohodu po poti prvopristopnikov.

Kot je povedal pobudnik pohoda, podpredsednik Planinske zveze Slovenije Martin Šolar, so se kljub že tako veliki obremenitvi Triglava, kjer vsako leto beležijo rekordno število pohodnikov, odločili za to pot, vendar na povsem drugačen način, s trajnostnim, doživetvenim pristopom. »Na pot se je podalo 29 pohodnikov, kar je majhna skupina. Med njimi je bila tudi osmerica devetošolcev iz Bohinja, ki so vse šolanje vestno obiskovali planinski krožek in se dobro pripravili za vzpon. Gre za zahtevno pot, ki traja najmanj dva dni.«

4. stran

Udeleženci pohoda na vrhu Triglava pri Aljaževem stolpu / Foto: Martin Šolar

Natisnili po dve enaki položnici

V poštni tiskarni je prišlo do napake in za plačilo naročnine na Gorenjski glas ste namesto ene dobili dve enaki položnici.

Marija Volčjak

Zahvaljujemo se vsem, ki ste nas poklicali, saj smo le tako lahko nemudoma izvedeli, da je bilo s položnicami za plačilo naročnine na Gorenjski glas tokrat nekaj hudo narobe. Mnogi ste namreč dobili dve enaki položnici, natančneje, podatki na obeh položnicah so povsem enaki, le velikost obrazca je različna. Ali se je to zgodilo vsem ali le nekaterim naročnikom, nam iz poštne tiskarne niso znali odgovoriti, saj stvari še preverjajo, vendar ne morejo ugotoviti, kaj je šlo narobe. Glede na število telefonskih klicev iz vseh koncev Gorenjske sklepamo, da je podvojenih položnic veliko.

Če imate torej dve enaki položnici, plačajte seveda samo eno, drugo pa vrzite v koš. Podobno velja tudi za bančne trajnike, kjer vam bo banka odtegnila le en znesek. Za bančne trajnike bankam podatke pošiljamo sami, zato naj vas to ne skrbi. Položnice za nas tiska poštno podjetje EPPS v Ljubljani, kaj izročijo na pošto, žal ne moremo preverjati. V naših poslovnih knjigah je zanesljivo obremenitev samo ena, čeprav so v poštni tiskarni natisnili po dve položnici, zato je odveč skrb, da bi plačali preveč.

Za nastalo zmedo se vam opravičujemo in vas prosimo za razumevanje.

Naročniki ste dobili dve enaki položnici. / Foto: Simon Šubic

Cesta v Sorico spet zaprta

Zaradi rekonstrukcije so na regionalni cesti Sorica–Podrošt včeraj ponovno vzpostavili popolno zaporo.

Ana Subic

Sorica – Državna direkcija za ceste nadaljuje rekonstrukcijo regionalne ceste Sorica–Podrošt, ki se je začela že leta 2007. Urediti morajo še zadnje tri odseke v skupni dolžini 1,4 kilometra, kar bo stalo 3,5 milijona evrov (z DDV). Gorenjska gradbena družba (GGD) je že spomladi začela urejati območje križišča v Podroštu in odsek pod vasjo Sorica, popolna zapora ceste, ki so jo vzpostavili včeraj, pa bo omogočila še intenzivnejšo gradnjo odseka od Podrošta naprej. Za zdaj še ni možno z gotovostjo obljubiti, da bodo investicijo v celoti izpeljali še v letošnjem letu, je povedal Bojan Markovič iz GGD.

6. stran

Priloga: **Loške novice**

GORENJSKA

Kjer je največje doživetje narava

Na Jezerskem že leto dni poteka obnova hotela Planinka, ki ga je lansko pomlad kupil Marjan Batagelj, predsednik uprave družbe Postojnska jama.

5

ŠPORT

Švicar presenetil tudi sebe

Obe tekmi celinskega pokala v smučarskih skokih v Kranju je dobil Švicar Killian Peier, najvišje med Slovenci Anže Semenič in Tomaž Naglič s petim mestom.

9

KRONIKA

Helikopter večkrat poletel v gore

Dežurna ekipa gorskih reševalcev, ki od začetka junija stalno dežura na brniškem letališču, je od četrtka do nedelje večkrat posredovala v gorah.

12

ZANIMIVOSTI

Kovaška Kropa od A do Ž

Praznik delavcev v Kropi Kovaški šmaren so v sodobni obliki tokrat praznovali že dvaindvajsetič. Njegova tradicija sicer sega vse v leto 1729.

20

VREME

Danes bo spremenljivo oblačno. Jutri bo oblačno s padavinami. V četrtek bo spremenljivo oblačno s krajevnimi padavinami.

15/21 °C

jutri: oblačno s padavinami

KOTIČEK ZA NAROČNIKE

Tradicionalni glasbeni spektakel v Portorožu

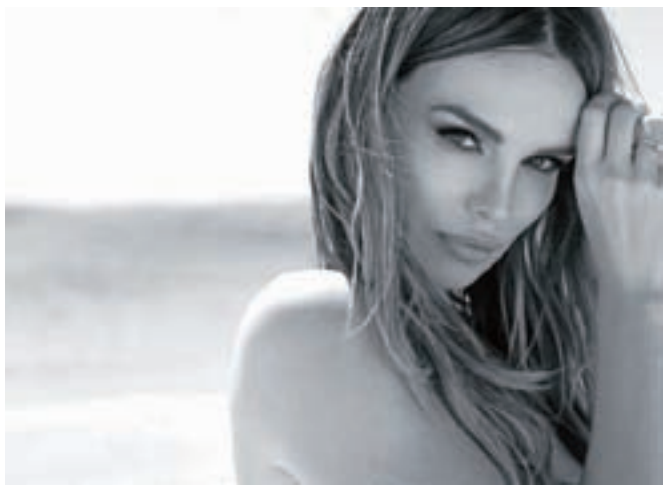

Dobrodošli v klubu. Dobrodošli pod zvezdami. Dobrodošli v Portorožu. Kdaj ste nazadnje plesali pod milim nebom in se predajali glasbenim užitkom? V juliju pripravljamo sedaj že kar tradicionalen veliki koncert Severine, ki bo tokrat še bolj poseben in drugačen. Severina nam bo letos namreč zapela kar nekaj novih hitov, ki jih v Sloveniji še nismo slišali in videli v živo. Najbolj vroča hrvaška pevka Severina se 28. julija 2018 vrača na plažo v Portorož! Kot se za vrhunec njene kariere spodobi, bo z vami prepevala pesmi, kot so: Unaprijed gotovo, Od leta do leta, Otrove, Kao, Uno momento, More tuge, Alcatraz, Brad Pitt, Italiana, Grad bez ljudi, Uzbuna in Dobrodošao u klub in druge. Dogodek je namenjen vsem, ki imajo radi dobro zabavo na prostem, cenijo prestižno lokacijo ob morju in se želijo prepustiti ritmom odlične glasbe. Zabavo bo odprl DJ Ney. Vstopnice lahko kupite na vseh Eventimovih prodajnih mestih, na bencinskih servisih Petrol in v trgovinah Big Bang. Dvema naročnikoma Gorenjskega glasa bomo podarili po eno vstopnico, če boste pravilno odgovorili na nagradno vprašanje: Kje bo koncert Severine 28. julija 2018? Odgovore s svojimi podatki pošljite do srede, 18. julija 2018, na naslov: Gorenjski glas, Bleiweisova cesta 4, 4000 Kranj, ali na koticek@g-glas.si.

Darilo izžrebanemu naročniku časopisa Gorenjski Glas
www.gorenjski-glas.si
Knjigo prejme JURE BEŠTER iz Selc.

Krepitev čezmejnega sodelovanja

Člani sveta Triglavski narodni park in Naravnega parka Julijsko predgorje so podpisali dogovor o sodelovanju pri upravljanju čezmejne ekoregije Julijske Alpe.

Mateja Rant

Log v Trenti – Na zadnji seji sveta javnega zavoda Triglavski narodni park (TNP) so člani sveta obravnavali tudi poročilo o izvajanju načrta upravljanja TNP za leti 2016 in 2017. »Iz poročila izhaja, da je bilo doseganje zastavljenih upravljavskih ciljev v prvem poročevalskem obdobju uspešno,« so zadovoljni v javnem zavodu TNP.

Člani sveta so se seznanili tudi z ukrepi za usmerjanje obiskovalcev in umirjanje prometa v dolini Soče, pri čemer so opozorili tudi na hrup in hitro vožnjo na cestah Kranjska Gora–Vršič–Bovec in Mangartsko sedlo ter predlagali omejitev hitrosti, ureditev postajališč in ureditev prometa na prelazu Vršič. V nadaljevanju seje so se jim pridružili člani sveta Naravnega parka Julijsko predgorje. Predstavili so skupno vizijo ter podpisali dogovor o sodelovanju pri upravljanju čezmejne ekoregije Julijske Alpe in uresničevanju listine za trajnostni turizem v zavarovanih območjih. S podpisom sporazuma sta se parka zavezala h krepitvi čezmejnega sodelovanja in ponovni potrditvi certifikata Europarc, vključevanju lokalnih skupnosti pri upravljanju zavarovanih območij ter sodelovanju pri skupnih projektih na strokovnem, izobraževalnem in razvojnem področju.

Da se, le potruditi se je treba

Igor Peček, novinec v politiki, poslanec Liste Marjana Šarca, izvoljen v šestem volilnem okraju, verjame, da se da v državi marsikaj spremeniti na bolje.

Danica Zavrl Žlebir

Kaj ste delali, preden ste bili izvoljeni v DZ?

»Sem Kranjčan, rojen leta 1964, po poklicu diplomirani inženir strojništva, poročen in oče dveh otrok. Hčerka Jerneja je že zaključila študij medicine in zdaj čaka na svojo prvo stalno zaposlitev, sin Urh pa še guli študentsko klop na Fakulteti za matematiko v Ljubljani. Moja prva zaposlitev je bila v podjetju Iskra ERO, nato sem se zaposlil v Tehniškem šolskem centru v Kranju kot učitelj strokovnih predmetov na programu strojni tehnik. Od 1992 do leta 1995 sem sodeloval v projektu RO Ministrstva za šolstvo in šport kot izredni predavatelj na področju uporabnega računalništva in aplikativnih programov. Medtem sem se še študijsko izpopolnjeval. Leta 1997 sem se zaposlil v podjetju Corona, d. d., zadnjih sedemnajst let pa sem bil zaposlen v podjetju Sodexo, d. o. o., na delovnem mestu direktor komerciale.«

Veljate za nov obraz v politiki, kako to, da ste se znašli na tem področju?

»Razlogov, da sem se po več kot dvajsetih letih v gospodarstvu odločil za politiko, je več. Že nekaj let poslušam, kaj vse bi bilo treba v naši državi spremeniti, največkrat pa to zaključimo tako, da se nič ne da. Osebno sem prepričan o nasprotnem: da se, samo potruditi se je treba. Navsezadnje velja, da če človek ves čas dela stvari na enak način, je nerealno pričakovati, da bo našel rešitev, drugačno od vseh prejšnjih. Nekaj političnih izkušenj sem si zadnja leta pridobil tudi kot predsednik KS Hrastje, v stranki pa v skupini, ki je sodelovala pri sestavljanju programskega načrta. Eden od razlogov za vstop v politiko je tudi skrb za prihodnost naših otrok. Menim, da je naša dolžnost, da ne sedimo križem rok in zraven še negodujemo, ampak skupaj z njimi poskrbimo, da bodo živeli v urejeni in sodobni državi, ne pa razmišljali o tem, kdaj bodo iz nje odšli.«

Zakaj ste svojo politično pot povezali ravno s stranko LMŠ?

»V stališčih in vrednotah, ki jih zastopa stranka Lista Marjana Šarca, sem prepoznal tudi svoja osebna. V ospredje postavlja človeka kot del skupnosti. Stvari lahko učinkovito gradimo le, če začnemo od spodaj navzgor – saj tudi hišo gradimo od temeljev do strehe, in ne obratno. Prihodnost Slovenije vidimo v drugačnem dialogu, kot smo ga bili vajeni doslej, v strpnosti in želji po iskanju skupnih rešitev v dobro vseh nas. S prerekanjem in očitki, kaj vse je nekdo naredil narobe, z določevanjem, kako je nekdo usmerjen, ne bomo prišli daleč.«

Kaj lahko kot poslanec naredite za Gorenjsko, kjer ste izvoljeni?

»Menim, da mora biti osnovna naloga vseh poslancev, ki prihajamo iz določenega okolja, da se najprej dobro seznanimo s projekti, ki trenutno že potekajo, kakor tudi s tistimi, ki se načrtujejo v prihodnje. Za Gorenjsko je bil sprejet Regionalni razvojni program Gorenjske do leta 2020, ki opredeljuje prednosti razvojne regije in določa njene razvojne prioritete. Mislim, da je program dobro pripravljen, naša naloga pa je, da se aktivno vključimo v njegovo izvrševanje.

Prav tako je vlada že sprejela Predlog operativnega načrta o sodelovanju ministrstev pri pripravi regionalnih razvojnih programov za obdobje 2021–2027. Cilj tega programa je zagotoviti pogoje za pravočasno sprejetje RRP 2021–2027, ki naj bi bili kot predlogi pripravljeni za sprejem do konca leta 2019. Tu se mi zdi zelo pomembno, da poslanci aktivno sodelujemo z župani gorenjskih občin, se sproti seznanjamo s problematiko in v čim večji možni meri zagotovimo podlago za učinkovito operativno delovanje le-teh.«

Igor Peček / Foto: Tina Dokl

Na katerih področjih bi se še posebej radi izkazali pri svojem poslanskem delu, v katere komisije in odbore bi si želeli?

»V teh letih sem si nabral kar nekaj izkušenj in znanja predvsem s področja gospodarstva. Odbori še niso formirani v celoti, trenutno že delujejo Skupni odbor, Odbor za zunanjo politiko in Odbor za zadeve Evropske unije, katerega član sem tudi sam. Poleg Odbora za gospodarske zadeve me zanima tudi delo na področju vzgoje in izobraževanja, vendar pa sodelovanje v odborih ne bo odvisno samo od mojih želja.«

Kakšna so vaša pričakovanja v zvezi z oblikovanjem nove vlade?

»Predvsem si želim stabilno in operativno naravnano vlado, ki bo transparentna in ne blokovsko usmerjena, prioriteta mora biti izvajanje skupnih dogovorjenih projektov na podlagi učinkovitih in enostavnih rešitev. Podpiram socialno državo, a je treba vedeti, da je temelj socialne države stabilno in uspešno gospodarstvo. Vlagati moramo v stroko in razvoj. Da bodo podjetja lahko uspešna, jim moramo zagotoviti ustrezne pogoje.

Ob vsem tem pa čutim tudi dolžnost do vseh volivk in volivcev, ki so z oddajo svojega glasu izrazili svoje zaupanje vame in v boljši jutri.«

Ves bilančni dobiček za dividende

Kranj – Skupščina delničarjev Elektra Gorenjska se je prejšnji teden seznanila z revidiranim letnim poročilom družbe in konsolidiranim letnim poročilom skupine Elektro Gorenjska za leto 2017, upravi in nadzornemu svetu družbe pa podelila razrešnico za preteklo poslovno leto. Delničarji so odločili, da celoten bilančni dobiček v višini skoraj 2,42 milijona evrov namenijo izplačilu dividend v vrednosti 0,14 evra bruto na delnico. Dividendo bodo izplačali 26. julija tistim delničarjem, ki bodo vsaj dan prej kot delničarji vpisani v delniško knjigo družbe. Za pooblaščenega revizorja za poslovno leto 2018 so imenovali družbo BDO Revizija. Podjetje Elektro Gorenjska je lani ustvarilo 39,6 milijona evrov prihodkov, čisti dobiček pa je znašal 7,16 milijonov evrov. Odjem električne energije se je povečal za 3,3 odstotka, uporabnikom na Gorenjskem pa so skupaj zagotovili 1.103,725 GWh električne energije.

Krka za dividende skoraj 93 milijonov evrov

Kranj – Novomeška Krka bo od 169,2 milijona evrov bilančnega dobička za poslovno leto 2017 za dividende namenila 92,9 milijona evrov oz. 2,90 evra na delnico, je pred dnevi odločila skupščina družbe. Letošnja dividenda je s tem za 5,5 odstotka višja od lanske, delničarjem pa jo bodo začeli izplačevati 19. julija. Preostanek bilančnega dobička so delničarji v dveh zneskih po približno 38,17 milijona evrov namenili za druge rezerve iz dobička in za prenos v naslednje leto. Skupščina je upravi in nadzornikom podelila razrešnico za delo v preteklem letu, za revizorja letošnjega poslovnega leta pa imenovala družbo Ernst & Young Revizija iz Ljubljane. Skupina Krka je sicer v letošnjem prvem letošnjem polletju realizirala rekordnih 680,5 milijona evrov prodaje, kar je štiri odstotke več kot v enakem obdobju lani. Čisti dobiček je v polletju znašal 101,4 milijona evrov in je za 11 odstotkov višji kot pred letom.

Naravne kopalne vode so ustrezne

Nedavno odvzeti vzorci naravnih kopalnih voda v Bohinjskem in Blejskem jezeru, jezeru Črnjava, na Šobcu in po dveh lokacijah v Poljanski in Selški Sori so bili ustrezni.

Suzana P. Kovačič

Kranj – V Sloveniji je določenih 48 kopalnih voda na površinskih vodah (30 kopalnih območij in 18 naravnih kopališč). To so odseki na rekah, jezerih in morju, ki izpolnjujejo zakonsko določene kriterije za naravne kopalne vode in na katerih se običajno kopalci zbirajo v večjem številu. Naravna kopališča imajo upravljavca, za varnost kopalcev skrbijo reševalci iz vode, spremlja se kakovost kopalne vode. Območje kopališča je vidno označeno, vodne površine, namenjene kopanju, so ograjene. Na kopalnih območjih pa se spremlja kakovost kopalne vode, glede na varnost pred poškodbami in utopitvami je kopanje na lastno odgovornost. Kot poudarjajo v Nacionalnem inštitutu za javno zdravje (NIJZ), se na vseh določenih kopalnih vodah izvaja nadzor nad kakovostjo vode z državnim monitoringom voda v času kopalne sezone, ki na celinskih vodah traja od 15. junija do 31. avgusta, na morju pa od 1. junija do 15. septembra.

Monitoring zagotavlja republiška Agencija za okolje, na Gorenjskem ga izvaja Nacionalni laboratorij za zdravje, okolje in hrano (NLZOH) Kranj. Prvo vzorčenje se na Blejskem in Bohinjskem jezeru ter na Šobčevem bajerju odvzame en teden pred kopalno sezono, vzorci se odvzemajo na 14 dni, je pojasnil vodja oddelka NLZOH Kranj Franc Ribnikar. V spremljanje mikrobiološke kakovosti naravnih kopalnih voda so vključena štiri kopalna območja in štiri naravna kopališča, na katerih je določenih skupno osem merilnih mest: Šobčev bajer (merilno mesto ob otroškem bazenu), Blejsko jezero (naravni kopališči Grand Hotel Toplice in Hotel Vila Bled, Grajsko kopališče, Mala Zaka in Velika Zaka), Bohinjsko jezero (kopalni območji Ukanc – avtokamp in Fužinarski zaliv – gostišče Kramar, pomol). Junijske meritve so pokazale, da je kakovost naravnih kopalnih voda odlična, vse so primerne za kopanje. Kopanja pa pri NIJZ ne priporočajo po močnem dežju, saj se zaradi padavinskega spiranja površin v zaledju lahko poveča onesnaženost vode.

»Dvakrat smo že vzorčili tudi jezero Črnjava v Preddvoru (z brega), oba vzorca sta bila glede mikrobioloških vrednosti skladna za kopalne vode.« Junija so po naročilu Občine Škofja Loka odvzeli tudi vzorce na štirih lokacijah na tem območju; v Selški Sori v Podlubniku in Soteski, v Poljanski Sori na območju kopališča Puštal in v Sori v Retečah. Ribnikar je povedal, da so bili tudi tu vsi odvzeti vzorci ustrezni. »Vsekakor pa tudi na kopališčih, kjer je kopalna voda skladna s priporočili o varnosti kopanja, svetujemo, da ljudje vode ne pijejo, saj lahko to povzroči različne okužbe s povzročitelji črevesnih nalezljivih obolenj. Pozornejši morajo biti zlasti otroci, ki med kopanjem nenamerno popijejo več vode, in starejši. Svetujemo, da se po kopanju kopalci čim prej oprhajo s čisto pitno vodo,« pa je sporočil Jernej Tavčar, predstavnik za stike z javnostmi na Občini Škofja Loka.

Junija so po naročilu Občine Škofja Loka odvzeli tudi vzorce na štirih lokacijah na tem območju; v Selški Sori v Podlubniku in Soteski, v Poljanski Sori na območju kopališča Puštal in v Sori v Retečah. / Foto: Tina Dokl

Sprostili denar za poplavno varnost Železnikov

V Železnikih upajo, da bo prva faza protipoplavnih ureditev na Selški Sori končana do leta 2020, zadrževalnik pod Sušo pa do leta 2022.

Ana Šubic

Železniki – Denar za izvedbo protipoplavnih ukrepov v Železnikih je že na voljo, saj je državna direkcija za vode uspešno sestavila vlogo za evropska kohezijska sredstva, ki je že na vladni službi za razvoj in kohezijo, je ob nedavnem občinskem prazniku Železnikov poročal župan Anton Luznar. Zadovoljen je, da je vendarle napredek tudi pri tem, za Železnike nadvse pomembnem projektu, pa čeprav bo septembra letos minilo že enajst let od katastrofalnih poplav.

V prvi fazi, ki je vredna deset milijonov evrov (brez DDV), bodo urejali strugo Selške Sore skozi Železnike, dodali so še pritoke Češnjica, Dašnica in Prednja Smoleva, sedaj pa bodo lahko začeli tudi s postopki druge faze – zadrževalnika pod Sušo, je povedal Luznar. Izvedbi protipoplavnih ukrepov v Železnikih bo sicer sledila še gradnja obvoznice mimo starega dela mesta na načrtovanem obrežnem zidu Selške Sore.

Direkcija za vode oz. izbrani izvajalec je že začel s postopki pridobivanja zemljišč, k čemur so po besedah župana Železnikov Antona Luznarja pristopili precej nerodno. Obveščanje domačinov je bilo pomanjkljivo, poleg tega se nekateri ne strinjajo z odkupom zemljišč do meje, ki jo določa državni prostorski načrt (DPN). »Zaradi njihovega nestrinjanja in tudi zaradi našega posredovanja so spremenili postopke odkupovanja in bodo za vodne ureditve odkupili ožji pas zemljišč od prvotno predvidenega. Na odseku, kjer bo potekala obvozna cesta, pa bodo zemljišča odkupovali do meja, ki jih določa DPN,« je pojasnil Luznar. Upa, da jim bo uspelo slediti napovedim, da bo prva faza ureditev končana do leta 2020, zadrževalnik pod Sušo pa do leta 2022.

KOMENTAR
Aleš Senožetnik

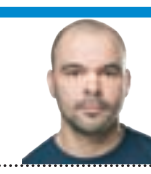

Ko razvoj zavira birokracija

Ko so soglasja pridobljena, finančna sredstva zagotovljena in je vloga za pridobitev gradbenega dovoljenja že na ministrstvu za okolje in prostor, bi človek mislil, da projekta skorajda nič ne more več ustaviti. Da ni tako, so v teh dneh spoznali Mengšani, ki nestrpno pričakujejo začetek gradnje zadnjega dela obvoznice, ki jih bo končno rešil vsakodnevnih kolon vozil, ki se vijejo skozi naselje. Odkar so leta 2011 v Mengšu zgradili večji del obvoznice, ne pa tudi ključne zadnje tretjine, približno 1,6 kilometra ceste, ki bi promet v celoti usmeril mimo naselja, so Mengšani vajeni čakanja, obljub in žal tudi večnih zapletov.

Ponavadi je največ težav z zagotavljanjem sredstev. Če so ta na voljo, birokratski stroj poskrbi za kakšen drug šum v sistemu. Pred leti je glede mengeške obvoznice računsko sodišče izdalo mnenje, da je Dars v prekršku, ker gradi necestninske ceste, lani denimo v Vodicah niso mogli verjeti, da se je zoper izvedeno komasacijo, s katero so zagotovili zemljišča za njihov del povezovalne ceste Želodnik–Vodice, pritožil sklad kmetijskih zemljišč. V zapletenem birokratskem kolesju se vedno zgodi nekaj, kar zavre postopke in poskrbi, da se ti vlečejo brez konca in kraja.

Zadnji tovrsten primer je še bolj absurden in se je zgodil kar znotraj Darsa. Sredi maja so namreč začeli postopek oddaje javnega naročila za izgradnjo manjkajočega dela mengeške obvoznice. Ker ocenjena vrednost investicije za slabega pol milijona presega 2,5 milijona evrov, mora z objavo soglašati tudi nadzorni svet družbe. A ta je izdajo soglasja zadržal, dokler Dars ne uredi evidence premoženja. Po pritisku javnosti, predvsem pa mengeške občinske uprave pa tudi ministra za infrastrukturo Petra Gašperšiča, so nadzorniki včeraj ponovno obravnavali sklep in naj bi vendarle prižgali zeleno luč za objavo javnega naročila.

A dejstvo ostaja, da razvejan državni aparat ovira samega sebe, zaradi česar na le nekajkilometrske povezave čakamo tudi desetletje ali več, pogosto na račun zdravja in dobrega počutja ljudi ter gospodarskega razvoja. V 27 letih smo sproducirali več kot osemsto zakonov in okoli dvajset tisoč podzakonskih aktov, ki slabo rešujejo probleme, dobro pa zamegljujejo odgovornost odločevalcev in omogočajo, da državne institucije in vsakokratne vlade in njeni ministri s prstom kažejo drug na drugega. V Mengšu, Vodicah in še kje pa še vedno čakajo ...

Gorenjski Glas

ODGOVORNA UREDNICA
Marija Volčjak

NAMESTNIKA ODGOVORNE UREDNICE
Cveto Zaplotnik, Danica Zavrl Žlebir

UREDNIŠTVO
NOVINARJI - UREDNIKI:
Marjana Ahačič, Maja Bertoncelj, Alenka Brun, Igor Kavčič, Suzana P. Kovačič, Jasna Paladin, Urša Peternel, Mateja Rant, Aleš Senožetnik, Vilma Stanovnik, Ana Šubic, Simon Šubic, Ana Volčjak Aleksič, Cveto Zaplotnik, Danica Zavrl Žlebir;
stalni sodelavci:
Jože Košnjek, Milena Miklavčič, Miha Naglič

OBLIKOVNA ZASNOVA
Jernej Stritar, IlovarStritar, d. o. o.

TEHNIČNI UREDNIK
Grega Flajnik

FOTOGRAFIJA
Tina Dokl, Gorazd Kavčič

OGLASNO TRŽENJE
Marjan Potočnik, Mateja Žvižaj

GORENJSKI GLAS (ISSN 0352-6666) je registrirana blagovna in storitvena znamka pod št. 9771961 pri Uradu RS za intelektualno lastnino. Ustanovitelj in izdajatelj: Gorenjski glas, d. o. o., Kranj / Direktorica: Marija Volčjak / Naslov: Bleiweisova cesta 4, 4000 Kranj / Tel.: 04/201 42 00, faks: 04/201 42 13, e-pošta: info@g-glas.si; mali oglasi in osmrtnice: tel.: 04/201 42 47 / Delovni čas: ponedeljek, torek, četrtek in petek od 7. do 15. ure, sreda od 7. do 16. ure, sobote, nedelje in prazniki zaprto. / Gorenjski glas je poltednik, izhaja ob torkih in petkih, v nakladi 19.000 izvodov / Redne priloge: TV okno, Letopis, Slovenske počitnice in dvajset lokalnih prilog/ Tisk: Delo, d. d., Tiskarsko središče / Naročnina: tel.: 04/201 42 41 / Cena izvoda: 1,85 EUR, redni plačniki (fizične osebe) imajo 10 % popusta, polletni 20 % popusta, letni 25 % popusta; v cene je vračunan DDV po stopnji 9,5 %; naročnina se upošteva od tekoče številke časopisa do pisnega preklica, ki velja od začetka naslednjega obračunskega obdobja / Oglasne storitve: po ceniku; oglasno trženje: tel.: 04/201 42 48.

Spremembe pri turistični taksi

Tudi v Bohinju podražitev turistične takse na račun zakona o spodbujanju razvoja turizma in promocijske takse z dosedanjih 1,27 evra na skupaj dva evra za odrasle

Andraž Sodja

Bohinjska Bistrica – Novi zakon o spodbujanju razvoja turizma je začel veljati 15. marca in je prinesel vrsto novosti na področju turistične takse, vsebino zakona pa so občine morale v treh mesecih prenesti v svoje odloke. V Bohinju so spremembe sprejeli občinski svetniki na zadnji redni seji v juniju in začnejo veljati 15. dan po objavi v uradnem vestniku Občine Bohinj 13. julija.

Na seji so občinski svetniki sprejeli tudi nove cene turistične takse, ki mora po novem vključevati tudi promocijsko takso, ki pa ni prihodek občin, temveč države, zato so številne občine uvedbi nasprotovale. Uvajajo se tudi nekatere nove izjeme pri plačevanju turistične takse, tako so je oproščeni učenci, dijaki, študentje in mentorji na strokovnih ekskurzijah, ki jih na nepridobitni podlagi izvajajo izobraževalne ustanove, mladoletni udeleženci letovanj, ki jih organizirajo društva v javnem interesu, prostovoljci pri naravnih nesrečah in policisti pri opravljanju nalog, polovično takso pa plačujejo mladoletniki od 7. do 18. leta starosti in mladi od 18. do 30. leta, ki prenočujejo v hostlih, vključenih v mrežo mladinskih prenočišč IYHF. Takso pa morajo po novem v celoti plačevati turisti v kampih in člani Planinske zveze Slovenije v planinskih postojankah.

Bohinjski občinski svet se kljub burni razpravi ni odločil za maksimalno povišanje kot sosednji Bled, temveč so ceno takse postavili na 1,60 evra, s promocijsko takso, ki znaša 25 odstotkov turistične takse, tako skupno znaša dva evra. Letos se bo še uporabljala stara turistična taksa, nove cene pa začnejo veljati s 1. januarjem 2019. Glavni pomislek je izrazil svetnik Boštjan Mencinger, ki je državne spremembe zakona o spodbujanju razvoja turizma ocenil za izvrstno priložnost za uvedbo infrastrukturnega evra po zgledu sosednjih držav, kjer v turističnih občinah ponudniki prenočišč solidarnostno sofinancirajo razvoj infrastrukture. Povišanje turistične takse naj bi v proračun v prihodnjem letu prineslo dodatnih okoli sto tisoč evrov.

Na Triglav po poti prvopristopnikov

1. stran

»Na poti je najmanj deset ur hoda dnevno, tako smo imeli srečo z vremenom, ki nam je bilo po začetnih težavah vseskozi naklonjeno, pravzaprav idealno za hojo. Pohodniki so bili dobro pripravljeni, saj je prvi dan obsegal 10 ur hoda prek Senožeti proti Uskovnici, kjer se pot priključi poti s Pokljuke. Posebno zahteven je bil drugi dan pohoda, ki je vseboval vzpon z Vodnikovega doma prek Kredarice na vrh Triglava ter sestop prek že skoraj pozabljene poti z Velega polja na Voje, ki je sama po sebi zahtevna Celotna pot do spomenika štirim srčnim možem v Ribčevem Lazu pa je trajala dobrih 14 ur.«

Vrnili so se ravno pravočasno za prvi sobotni pozdrav Triglavu pri spomeniku štirim srčnim možem, ki se bo poleti vsako soboto zvečer s krajšim kulturnim programom odvijal pri spomeniku. Kot je še dodal Šolar, so pohodnike vso pot spremljali usposobljeni vodniki in gorski reševalci, še posebno vesel pa je, da je bila ideja te poti ob jubileju obujena in tako pozitivno sprejeta. Vseeno pa opozarja, da gre za zahtevno pot, za katero je potrebna dobra fizična pripravljenost, saj gre za 2300 metrov vzpona in sestopa.

Na pot še avgusta

Podoben voden pohod pripravljajo še konec avgusta ob 240. obletnici vzpona, sicer pa je pohodnikom, ki se bodo samostojno podali na zahtevno pot, na voljo tudi knjižica za zbiranje žigov, tistim, ki bodo zbrali vseh devet žigov, pa bodo decembra ob svetovnem dnevu gora podelili posebno priznanje.

Elektrika v vlogi orožja

V okviru prireditev ob praznovanju dneva državnosti so v Čopovi rojstni hiši v Žirovnici predstavili knjigo dr. Draga Paplerja z naslovom Elektro Gorenjska in osamosvojitvena vojna leta 1991.

Marjana Ahačič

Žirovnica – V Čopovi rojstni hiši v Žirovnici je bila pred kratkim v luči praznovanje dneva državnosti predstavitev knjige dr. Draga Paplerja Elektro Gorenjska in osamosvojitvena vojna leta 1991. Knjiga, obogatena z mnogimi pričevanji in številnimi fotografijami, bralcu osvetli pomembno vlogo elektroenergetikov in podjetja Elektro Gorenjska v osamosvojitveni vojni za Slovenijo.

»Burno dogajanje na področju elektrodistribucije v času vojne za Slovenijo je novost tudi za nas, ki smo doživeli tiste prelomne čase. Avtor nam v desetih poglavjih pregledno in nazorno prikaže potek dogajanja, ki ga podkrepi s pričevanji posameznih akterjev. Med pričevalci tako najdemo elektromonterje na terenu, zaposlene v hidroelektrarnah, vodje operativnih skupin in poveljnike ter takratnega direktorja podjetja Elektro Gorenjska mag. Draga Štefeta. Tako je avtorju uspelo osvetliti dogajanje z različnih zornih kotov in ga objektivno prikazati. Ker je šlo za specialno vojno, povezano z veliko mero konspiracije, gre avtorju vse priznanje za zbrano bogato dokumentarno gradivo, med katerim izstopajo fotografije. Za to gre zasluga tudi kvalitetnemu oblikovanju, ki še poudarja dokumentarno vrednost objavljenega gradiva,« je v recenziji poudarila Nataša Kokošinek iz Občinske knjižnice Jesenice. Avtor pa pravi, da je knjigo napisal, da opozori na stisko, ki so jo doživljali elektroenergetiki, ko so dobili zahtevno nalogo, ki so jo morali opraviti. »Odločno so se podali v neznane in nepredvidljive situacije ter izpolnili pričakovanja,« dodaja.

Kot je še prepričana Nataša Kokošinek, je knjiga zanimivo branje tudi za tiste bralce, ki se z elektroenergetiko in distribucijo električne energije srečujemo predvsem kot uporabniki. Pri tem so nam v pomoč prva poglavja, v katerih avtor opiše sistem distribucije električne energije po

Avtor dr. Drago Papler in recenzentka Nataša Kokošinek pred Čopovo rojstno hišo v Žirovnici

Gorenjskem in organizacijo ter priprave na delovanje v vojnih razmerah. V nadaljevanju z zanimanjem spremljamo različne akcije in junaška dejanja posameznikov, ki so zavestno sprejeli ogromno tveganje in tako odločilno prispevali k odhodu jugoslovanske armade iz Slovenije. »Odlično je prikazano tudi sodelovanje in koordinacija teh aktivnosti na republiškem in regionalnem nivoju, brez katerega tudi izjemni posamezniki v posamičnih akcijah ne bi bili tako uspešni. Na takšno uspešno sodelovanje smo danes lahko ponosni in prav je, da se ga spominjamo,« meni.

Kot je na predstavitvi v Čopovi rojstni hiši napovedal Drago Papler, je knjiga tudi gradivo za že napovedano znanstveno raziskavo, katere hipoteza je, da je elektrika v osamosvojitveni vojni leta 1991 postala orožje.

Sto in še štiri svečke za povrh

Metka Kavčič, Robeževa iz Loma pod Storžičem, je 6. julija praznovala 104. rojstni dan. Čili slavljenki so v Domu Petra Uzarja, kjer biva zadnja leta, pripravili slavje z rojstnodnevno torto.

Suzana P. Kovačič

Tržič – Metka Kavčič, rojena leta 1914, je preživela cesarja, kralja, nekaj predsednikov, tri vojne in več držav, čeprav se je preselila le iz Loma v Tržič in potem v Ročevnico. Pr' Robež' na kmetski domačiji je prišla na svet. Na domačiji je bila tudi gostilna, in to prva na vasi, znana po Robeževih bržolah. V družini je bilo osem otrok in dosti skrbi za mamo, saj je oče moral k vojakom. V šolo so otroci hodili iz Loma v Tržič, in to v vsakem vremenu. Še kot dijakinjo obrtne šole jo je našel fant, kasneje mož in sta »naročila« dva otroka, fanta. Dela je Metka vedno imela, poleg hišnih opravil je šivala copate za čevljarja; norma je bila dvajset parov na dan. Otroka sta odrasla, šla v svet. In tako se je Metki zahotelo, da poskusi, kako se »hodi na šiht«. Pri petdesetih letih si je nakopala kar tri službe. Prva je bila, da kuha malico za sedemdeset ljudi. Potem je bila šefinja prve Delikatese v Tržiču. Medtem ji je umrl mož in ostala je sama in si zaželela mir. A je sledil še tretji poklic, povabili so jo v delavnico in jo imenovali za mesarskega pomočnika.

Na praznovanju 104. rojstnega dne je takole povedala direktorici Doma Petra Uzarja dr. Anamariji Kejžar: »Pri teh letih vas bom počakala, da pridete za menoj, potem bova šli s skupnimi močmi naprej ...« Čila slavljenka je pripravila tudi govor, ki ga je sestavila z lepopisno pisavo. »Za moje praznovanje niso prišla samo voščila od vsepovsod, je tudi petje in so melodije, da se mi zgane srce in olepša dan, poln radosti,« je povedala in se zahvalila sorodnikom, sodelavcem Doma Petra Uzarja, županu Borutu Sajovicu, prijateljem in učencem iz Osnovne šole Tržič, ki so ob tej priložnosti nastopili s kulturnim programom. K petju jo je pritegnil tudi Moški pevski zbor pod vodstvom Stanete Biteznika in pa harmonikar in pevec Jože Tišler, ki je zapel Metkino najljubšo Oj, Triglav, moj dom. Da slišite, kako je Metka zavriskala, prisotnim pa podelila še eno željo: »... da vam je življenje z zdravjem obdarovano.«

Čila slavljenka Metka Kavčič z županom Borutom Sajovicem in direktorico Doma Petra Uzarja dr. Anamarijo Kejžar

Lani je Metka Kavčič za darilo dobila svojo prvo knjigo z naslovom Biserni utrinki, Metka Kavčič – 103, v njej so zajeti utrinki spominov, ki jih je po Metkinih zapisih zbrala dr. Anamarija Kejžar. Letos je od Kejžarjeve prejela svinčnik in rokovnik, da bo lahko še kaj zapisala, dom pa izdal še kakšno knjigo njenih spominov, doživetij ... Direktorica doma ji je zaželela čim več radosti polnih dni in čim manj skrbi. Ter zdravja, seveda. Župana pa slavljenka navdušuje, ker je dobrovoljna, čila, nasmejana, ker je navezana na Tržič in rodni Lom. Metko Kavčič spremljajo delo, molitev, ljubezen do narave, življenja samega. Vsi, ki jo poznajo, pa ji sporočajo: »Metka, radi vas imamo.«

Kjer je največje doživetje narava

Na Jezerskem že leto dni poteka obnova hotela Planinka, ki ga je lansko pomlad kupil Marjan Batagelj, predsednik uprave družbe Postojnska jama. Najpomembnejše je, da s kapitalom ne prinašaš v prostor nečesa tujega, pač pa delaš v skladu z lokalno dediščino, je v pogovoru razkril eno svojih načel.

Danica Zavrl Žlebir

Na Jezerskem z zanimanjem opazujemo, kako obnavljate hotel Planinka, ki ste ga kupili pred dobrim letom dni. Kako napreduje obnova hotela in kolikšna sredstva ste vložili vanjo?

»Obnova poteka po načrtih. Projekt je zelo zahteven, saj veliko razmišljamo o gostih, ki bodo prihajali na Jezersko, in kako jim to čudovito pokrajino in ljudi prikazati v najbolj avtentični obliki. V obnovo pa smo vložili od 2,5 do tri milijone evrov.«

Marjan Batagelj s soprogo na eni od prireditev v družbi jezerskega župana Jurija Rebolja s soprogo / Foto: Tina Dokl

Kako bo videti obnovljeni hotel, kaj posebnega prinaša?

»Jezersko nima dovolj zmogljivosti, da bi vanj sodili veliki hotelski kompleksi, zato bo tudi hotel Planinka ostal v sedanjih okvirih brez bazenov in podobnih dodatkov. Na Jezerskem je narava največje doživetje, ne pa sama hotelska nastanitev. Najlepše občutke daje narava: gore, vode in z njimi povezana doživetja. Planinka bo tako luksuzen butični hotel, ki se v največji možni meri ravna po jezerskem okolju in izraža pristnost tamkajšnje okolice. Tudi ureditev sob izhaja iz lokalnih posebnosti in sobe bodo tudi poimenovane po rastlinah in živalih, značilnih za Jezersko. Moje načelo je, da ko prideš investirat v neko okolje, ne smeš s kapitalom vriniti nekega tujka, ki tja ne sodi. Vedno delam tako, da v največji možni meri ohranjam naravo in spoštujem kulturno dediščino, šege in navade ljudi.«

Kdaj predvidevate, da bo do dela končana, hotel pa odprt za goste?

»Pričakujem, da bo projekt končan septembra ali oktobra, takrat načrtujemo tudi poskusno obratovanje. Spomladi 2019 pa začnemo na polno.«

Kakšnih gostov se nadejate?

»Pričakujemo dobro situirane goste, takšne, ki bodo pripravljeni plačati nekaj več za posebna doživetja, ki jih ponuja Jezersko; goste, ki bežijo od mestnega vrveža v naravo, so telesno aktivni in v stiku z naravo in tamkajšnjimi doživetji iščejo tudi psihično razbremenitev. Kot vemo, je bila v preteklosti na Jezerskem očesna bolnišnica, ljudje so tja hoditi iskat tudi duševni mir, in tem načelom nameravamo slediti tudi mi. V neposredni okolici hotela so odkrite tri izredno močne pozitivne energetske točke in tudi na tem bomo gradili svojo prepoznavnost. Kot vidite, gre v vseh pogledih za zelo poseben hotel.«

Kako vas sprejemajo domačini? Kako se vi počutite med njimi, pogosto vas namreč videvamo na njihovih dogodkih?

»Nikoli ne investiram tja, kjer se ne počutim dobro. Ko sem v preteklosti obiskoval Jezersko, sem ga začutil in v tem okolju se zelo dobro počutim. Tudi med ljudmi, s katerimi se družim in z veseljem z ženo obiskujva njihove prireditve. Tako domačine najbolje spoznaš, se z njimi povežeš in so ti dragocen vir informacij. Čeprav Jezerjani o sebi pravijo, da se ne razumejo med seboj, jaz osebno nimam takega vtisa. Ravno njihove prireditve dokazujejo, kako homogeni so in medgeneracijsko povezani. Domačini, med katerimi bodo tudi vodniki za naše goste po Jezerskem, so mi tudi povedali za najlepše poti in kotičke v njihovem kraju. Jaz pa jim lahko povem kaj o turizmu, kako ga razvijati, in tako je naš odnos vzajemen. Največja njihova prednost – kar so tudi sami spoznali in ne čudi me, da so bili prvi sprejeti v mednarodno mrežo Gorniških vasi – je ravno dejstvo, da so ohranili neokrnjeno naravo. Taki kraji so redkost, jim dopovedujem tudi sam vsa leta, kar prihajam na Jezersko. Sodobni trendi turizma pa gradijo prav na umiku iz civilizacije in iskanju skritih in nepokvarjenih kotičkov, kakršno je tudi Jezersko. Kot majhno, butično, povezano z naravo ga prepoznavam kot lep primer, o kakršnih govori nacionalna strategija razvoja turizma. Na Jezerskem se včasih jezijo nad kmeti, češ da ne dovoljujejo tega ali onega posega in zavirajo razvoj, jaz pa pravim: veseli bodite, da je tako, saj vam je ravno to ohranilo Jezersko tako lepo, kot je.«

Na Jezerskem poteka obnova hotela Planinka. / Foto: Tina Dokl

Po poti partizanskih patrulj

Slovenske veteranske organizacije bodo v soboto pripravile 33. spominski pohod na Triglav.

Mateja Rant

Gorje – Člani združenj borcev za vrednote NOB, veteranov vojne za Slovenijo in slovenskih častnikov v soboto pripravljajo 33. pohod na Triglav v spomin na partizanske patrulje v letu 1944, ki so na vrhu Triglava izobesile slovensko zastavo, ob tem pa se spominjajo tudi izobešanja slovenske zastave na vrhu Triglava leta 1991. Po besedah vodje pohoda Janeza Kunstlja se je do preteklega petka prijavilo skoraj pesto pohodnikov, od tega se jih bo 360 povzpelo prav na vrh oziroma vsaj do Kredarice. »Odvisno bo namreč od vremena, saj je varnost pohodnikov na prvem mestu.«

Že dvajset let se na spominski pohod na Triglav odpravijo tudi iz Ankarana, od koder so pohodniki krenili že v soboto ob 4. uri. »Pohodnikom iz Ankarana bomo letos ob jubileju podelili tudi posebna priznanja,« je pojasnila predsednica organizacijskega odbora pohoda Danijela Mandeljc. Obenem bo posebno priznanje prejel še Jakob Medja, ki se je doslej udeležil skoraj vseh pohodov. »Le enkrat je manjkal, ker v službi ni dobil dopusta,« je razložila Danijela Mandeljc in dodala, da namerava, kljub temu da je star že 92 let, letos znova priti vsaj do Vodnikove koče. Na Triglav se pohodniki odpravijo še z Nanosa, letos bo to štirinajstič, devetič bodo krenili s Kuma in Radovljice, petič pa tudi s Cerja. »Ta pohod je res nekaj edinstvenega, saj je edini tovrstni dogodek, pri katerem so vse veteranske organizacije združene in enotne,« je razložila Danijela Mandeljc.

V sodelovanju z Občino Bohinj bodo za zaključek pohoda pripravili tradicionalno prireditev na Rudnem polju na Pokljuki. Po besedah Braneta Ambrožiča, ki je odgovoren za pripravo prireditvenega prostora, tudi letos pričakujejo od štiri do pet tisoč obiskovalcev. Med njimi bosta tudi dva še živeča člana patrulj, ki so se leta 1944 povzpele na Triglav, Angelca Vidic - Vlasta in Bogomir Tavčar - Svarun. V kulturnem programu, ki se bo po prihodu pohodnikov in praporščakov na prizorišče začel ob 13. uri, bodo nastopili: orkester Slovenske policije, Partizanski pevski zbor, gledališče 2B Bohinj in Marjetka Popovski. Slavnostni govornik bo predsednik Zveze veteranov vojne za Slovenijo Ladislav Lipič.

Uspešna pomoč Karitas

Suzana P. Kovačič

Ljubljana – V Karitasovi dobrodelni akciji Neurje 2018 je pomoč že prejelo 197 gospodinjstev v Črnomlju in okolici ter v Semiču v skupni vrednosti 145.050 evrov. Višina dodeljene pomoči posameznim gospodinjstvom je odvisna od škode, socialno-ekonomskega stanja, zavarovanja in drugih zagotovljenih ali že danih virov pomoči. Karitas pomoč ves čas usklajuje v medsebojnem sodelovanju z občino, centrom za socialno delo ter drugimi institucijami in humanitarnimi organizacijami v občini Črnomelj. Skupaj pa se je do tretjega julija na Karitas zbralo že 180.986,89 evra, ki so jih darovali posamezniki, podjetja, škofije, župnije in redovne skupnosti. Karitas je tako zaključila z zbiranjem prošenj na področju Črnomlja in okolice, zbira pa še prošnje iz območja Semiča, kjer so tudi bila prizadeta posamezna gospodinjstva. Karitas bo v prihodnjih dneh prvo pomoč pri najbolj prizadetih gospodinjstvih dopolnila še z dodatno drugo fazo pomoči.

V Voke šolska igrišča

Junijsko sejo občinskega sveta so v Preddvoru v celoti posvetili prostorskim načrtom, trem podrobnim in novelama odloka o občinskem prostorskem načrtu.

Danica Zavrl Žlebir

Preddvor – Trije občinski podrobni prostorski načrti (OPPN) se nanašajo na območje podjetja Jelovica, na Voke, kjer je bila predvidena gradnja športne infrastrukture, in na jedro Preddvora.

Športno-rekreacijsko območje Voke je bilo pred dvema desetletjema predvideno za stanovanjsko gradnjo, a se te zamisli niso uresničile, nato je Občina Preddvor tam začela snovati športni park z nogometnim igriščem s spremljajočimi površinami (garderobami, parkirišči), tribunami in še površinami za druge rekreativne dejavnosti. Na tem območju je bilo veliko usklajevanja, s športnimi društvi, z nosilci urejanja prostora, z lastniki tamkajšnjih zemljišč, narejenih je bilo tudi več študij, pomembnih zlasti zaradi vodotoka na tem območju. Kot rezultat usklajevanja z naravovarstveniki in vodarji so pripravljavci dokumenta vključili več amandmajev, vse skupaj so svetniki na junijski seji tudi potrdili. Vendar gradnje športnega parka, kot so si ga zamislili, tam ne bo, saj zanj občina ni imela dovolj svojih zemljišč, s Cerkvijo, ki je lastnica na tem območju, pa ni prišlo do skupnega jezika glede cene odkupa.

Občina ima že rezervno lokacijo za športni park, in sicer na Srednji Beli, o čemer so v točki o spremembah in dopolnitvah odloka o OPN prav tako odločali na junijski seji. OPPN za Voke pa so vseeno sprejeli, saj na razpoložljivih zemljiščih vidijo možnost, da se tja širijo športne površine, ki so zdaj ob šoli. Na njihovem mestu pa v prihodnje predvidevajo gradnjo športne dvorane. Ali bi to nemara lahko gradili v Vokah, je zanimalo enega od svetnikov. Od pripravljavca dokumenta je dobil odgovor, da ne, ker je to območje poplavno občutljivo in na njem lahko urejajo le nepokrite športne površine.

Učili so se v strogi tajnosti

V knjigi z naslovom Ti si mene naučila brati, ki so jo preteklo sredo predstavili v Škofji Loki, so orisali tajno partizansko šolstvo na Žirovskem, v Poljanski dolini in zgornjem delu Selške doline.

Mateja Rant

Škofja Loka – Leta 1944 je na območju južne Gorenjske, od Žirov prek zgornjega dela Poljanske doline do selških vasi med Blegošem in Poreznom, nastal sistem tajne slovenske šole. V tistem času namreč večina šoloobveznih otrok že tretje leto zapored ni hodila v šolo, saj so bili poklicni učitelji večinoma izseljeni, šolska poslopja pa zasedena ali požgana, zato mnogi devetletni otroci tako niso znali niti brati. Zato so v zasebnih hišah in pomožnih objektih kmečkih domačij uredili prave učilnice in začeli s poukom, da bi odpravili nepismenost. Poleg slovenščine kot najpomembnejšega predmeta in matematike so v teh šolah otroke učili tudi solidarnosti, strpnosti in ljubezni do domovine, je poudarila Irena Jereb Filipič, ki je skupaj z Mileno Sitar, Ivanom Križnarjem in Francem Podnarjem v knjigi zbrala spomine redkih še živečih učiteljic in njihovih učencev.

V Škofji Loki so pretekli teden predstavili knjigo o partizanskem šolstvu na Loškem Ti si mene naučila brati. / Foto: Andrej Tarfila

Naslov knjige Ti si mene naučila brati je pravzaprav citat. Gre namreč za besede, ki jih je nekdanji učenec svoji učiteljici v Poljanah izrekel po vojni, podobne besede je učiteljici v Podobenu izrekla nekdanja učenka. »S tem so učitelji dobili potrditev, da so v tistem času naredili ogromno delo in da je to, kar so dobili v partizanski šoli, otrokom veliko pomenilo, česar se učitelji mogoče takrat niti niso zavedali,« je pojasnila Milena Sitar. Učitelji niso imeli formalne izobrazbe, zato so se pri poučevanju zgledovali po svojih učiteljih iz predvojne šole. Svojo izkušnjo s poučevanjem v partizanski šoli je z zbranimi na predstavitvi knjige delila Milica Logar, ki je pred vojno obiskovala meščansko šolo: »Izkušenj s poučevanjem res nisem imela, sem bila pa pogumna, pa tudi dobro se mi je zdelo, da so me povabili, naj učim.« Sčasoma so se oblikovali učni načrti, učitelji so morali sodelovati tudi s starši v roditeljskih svetih. Ob tem pa je bila celotna organizacija šolstva tajna. »Šolsko gradivo je bilo šifrirano, učitelji so imeli ilegalna imena,« je razložil Podnar in dodal, da je toliko dešifriranih imen učiteljev zasluga Rada Jana, ki je zgodovino partizanskega šolstva raziskoval že 18 let po vojni, ko je bilo veliko učiteljev še živih. Varnost tako učencev kot učiteljev je bila namreč na prvem mestu, je poudaril Križnar, ki je med vojno tudi sam obiskoval partizansko šolo. »Spomnim se sošolca, ki se je čudil, da smo učenci v nevarnosti, če se učimo brati in pisati.« Šole so imele razvejano obveščevalno mrežo, na stražo so hodili tudi učenci. Takoj, ko je nastopila nevarnost, so pouk prekinili.

Na Loškem je med drugo svetovno vojno delovalo 46 partizanskih šol. V največjem razcvetu, od januarja do marca 1945, je pouk v teh šolah obiskovalo 1923 učencev oziroma več kot tretjina šoloobveznih otrok, je razložil Podnar. »Te številke so še bolj impozantne, če jih primerjamo s celotno Gorenjsko. Na Loškem je bila več kot polovica vseh takratnih partizanskih šol. Na Gorenjskem je namreč delovalo 68 šol, v katerih je bilo okrog 2300 učencev.« Po predmetniku so imeli v prvem razredu dvajset ur pouka, od tega deset ur slovenskega jezika, pet ur računstva, dve uri verouka, dve uri telovadbe in eno uro petja, je razložil Križnar in dodal, da se je v tretjem razredu število ur pouka povzpelo že na 27, čeprav jih zaradi okoliščin, ki so vladale med vojno, praktično nikoli ni bilo mogoče izvesti v takem obsegu.

»Ta knjiga pomeni velik korak k ozaveščanju o naši zgodovini, saj brez korenin ni naroda,« je poudaril Boris M. Gombač, ki je napisal spremno besedo h knjigi. S tem so avtorji po njegovih besedah opravili eno častnih državljanskih dolžnosti, saj jim je uspelo obelodaniti škofjeloško gibanje na področju partizanskega šolstva in ga postaviti kot mejnik v zgodovini teh krajev.

Cesta v Sorico spet zaprta

1. stran

Vsekakor nameravajo opraviti večji del gradnje in cesto tudi v spodnjem delu preplastiti vsaj z grobim asfaltom, v vsakem primeru pa bo čez zimo prevozna in odprta, je napovedal Markovič.

Rekonstrukcijo 840-metrskega odseka pod Sorico pri Groharjevem spomeniku bodo končali že do konca avgusta. Križišče v Podroštu bodo preuredili tako, da bo po novem prednostna regionalna cesta proti Petrovemu Brdu. Še posebej zahtevna pa bo gradnja 570 metrov ceste od Podrošta naprej, gre predvsem za podporne in oporne zidove, je razložil.

Župan Železnikov Anton Luznar upa, da bodo izvajalci kljub vsemu gradnjo končali še letos. Kot je poudaril, je omenjena cesta zelo pomembna za prebivalce tamkajšnjih krajev in za razvoj gospodarstva, še zlasti turizma, v Sorici, okoliških vaseh in na Soriški planini.

Zaporo soriške ceste so vzpostavili takoj po odprtju regionalne ceste Petrovo Brdo-Sorica, ki služi za obvoz. Na tej cesti je GGD obnovitvena dela vključno s sanacijo podorov večinoma končal. Kot je pojasnil Markovič, morajo izvesti le še prometno opremo: postaviti ograje in znake ter zarisati črte ... »Cesta je kljub temu prevozna. Rok za dokončanje del je sicer 30. julij,« je še razložil. Namesto uradnega obvoza čez Petrovo Brdo se domačini in tudi mnogi drugi sicer raje poslužujejo krajše poti po lokalni cesti skozi Soriški potok.

Danes odpirajo grbinasti poligon

Škofja Loka – V Škofji Loki na območju nekdanje vojašnice danes odpirajo prvi »pumptrack« (grbinasti ali tlačni) poligon, ki bo dopolnil sedanji skejterski park. Asfaltni poligon ponuja dinamično in varno vožnjo urbanim dvo- in štirikolesnikom: kolesarjem, rolkarjem, rolerjem in voznikom skirojev. Investicijo Občine Škofja Loka, katere skupna vrednost znaša blizu 67 tisoč evrov, je v višini nekaj manj kot 15 tisočakov sofinancirala tudi Fundacija za šport.

Bralnica z zanimivimi gosti

Bralnica na vrtu Sokolskega doma streže s knjigami in revijami, ob torkih pa tudi z zanimivimi gosti.

Danica Zavrl Žlebir

Škofja Loka – Sredi junija so na vrtu Sokolskega doma v Škofji Loki odprli Bralnico. Odprta je od torka do nedelje od 17. do 20. ure, vse do 30. avgusta, spremljal pa jo bo pester spremljevalni program z zanimivimi gosti. Občina jo organizira skupaj s Knjižnico Ivana Tavčarja Škofja Loka in v sodelovanju z Zavodom Familija, Kulturnim društvom Grable, društvom za kreativno grabljenje sveta, Turističnim društvom Škofja Loka, Loškim muzejem Škofja Loka, Glasbeno šolo Škofja Loka in Modrijanovo knjigarno.

Jernej in Davor iz skupine Mi2 o vinu, ljubezni in vsem, kar spada zraven / Foto: Primož Pičulin

Prejšnji torek je Bralnica gostila glasbenika Jerneja Dirmbeka - Dimeka in Davorja Klariča, člana glasbene skupine Mi2. Beseda je tekla predvsem o vinu in ljubezni ter temu, kar pač spada zraven. Gre za svojevrsten preplet glasbe in besedil, začinjen s pristnim štajerskim humorjem, kot ga poslušalci že poznajo iz glasbene delavnice skupine Mi2. Tokrat sta Jernej in Davor skladbam matične zasedbe dodala še nekaj biserov, rojenih iz njunega glasbeno-literarnega udejstvovanja onkraj železne zavese.

Današnji torek pa je namenjen pravljičnemu večeru v družbi pernatih junakov in pravljičarke Petre Čičić. Na koncu bo priložnost za ustvarjanje, otroci bodo lahko pravljičnega junaka izdelali sami in drug drugemu povedali njegovo zgodbo. Organizator srečanja je Kulturno društvo Grable. Tudi naslednji torek bo namenjen otrokom, tokrat pod naslovom Beremo s kužkom. Dne 24. julija pa »blokovci« in PUM-ovci gostijo nadvse eminentnega gosta, in to ne le za književne kroge. Na debato prihaja častni član Mednarodne zveze za mladinsko književnost, prevajalec, pisatelj, gledališki igralec, standup komik, raper, velik ljubitelj vsega, kar je povezano z jezikom, Boštjan Gorenc - Pižama. Zadnji julijski torek pa prihaja na obisk avtorski tandem Žiga X. Gombač (mladinski pisatelj) in Ivan Mitrevski (ilustrator).

Bralnica z gosti se bo nadaljevala tudi avgusta, ko bodo med drugim lahko prihodnji maturanti prisluhnili razpravi o knjigi, ki bo predmet prihodnje mature.

Osem občinskih nagrajencev

Ob občinskem prazniku Občine Medvode so podelili občinska priznanja: štiri plakete in štiri medalje.

Maja Bertoncelj

Medvode – Občina Medvode je praznovala občinski praznik v spomin na Jakoba Aljaža. Na slavnostni seji občinskega sveta so 5. julija, na predvečer občinskega praznika, podelili priznanja Občine Medvode.

Podelili so štiri plakete in štiri medalje. Medalje Občine Medvode so prejeli Simona Bukovec za dolgoletno delo z invalidi v občini Medvode, Janez Deželak za delo na različnih področjih, od kulture do športa, še posebej pa za veliko pomoč pri gradnji nove infrastrukture na Senici, ekipa ustvarjalcev spomenika kmečkim uporom v Smledniku za vse prostovoljne ure, ki so jih namenili izdelavi tega spomenika, in Prostovoljno gasilsko društvo Zgornje Pirniče za neprecenljiv prispevek pri dolgoletni pomoči soobčanom. Plakete Občine Medvode pa so prejeli Majda Tratar za mentorstvo in prostovoljstvo v Društvu upokojencev Medvode, Janez Meglič za kulturno in predvsem filmsko ustvarjanje, Albin Košir za glasbeno udejstvovanje in pomoč v lokalni skupnosti ter Iztok Jelen za izjemne šahovske uspehe na lokalni in mednarodni ravni.

Občinski nagrajenci v Medvodah z županom Nejcem Smoletom / Foto: Peter Košenina

Osrednja tema prireditve so bila velika dejanja malih ljudi. »Niso pomembni le veliki možje velikih dejanj in besed, kot so denimo naš zavetnik Jakob Aljaž in mnogi veliki Slovenci, ki so nam tlakovali pot do današnjega dne ter različni mojstri pisane besede, ki jih slavi naš narod. Ne, pomembna je vsaka misel, beseda in dejanje vsakega izmed nas, kajti naš skupni pogled je sestavljen iz množice samostojnih, kjer vsakdo lahko prida dobro ali slabo, svetal ali mrk pogled. In ker smo vsi na isti poti – poti minevanja, potem je gotovo bolje, če skušamo svoje tirnice naravnati na svetal pogled in dobro besedo. Kajti le tako nam mnogokdaj uspeva tudi tisto, kar se zdi nemogoče, kar se zdi utopija,« je slavnostni govornik župan Občine Medvode Nejc Smole med drugim nagovoril zbrane.

V kulturnem programu so nastopili Združeni pevski zbori kulturnih društev iz Medvod z osnovnošolci, Monika in Blaž Avsenik ter Iva Stanič in Gregor Ftičar. S projekcijo portretov Medvoščanov na platnu so nam večer obarvali fotografi KUD Fofité.

»Izlet«, ki je trajal skoraj trideset ur

Klemen Udovič in Tomaž Cankar sta se v enem kosu podala s Prebačevega na Triglav, na morje in nazaj na Prebačevo: peš, s kolesom in čolnom.

Maja Bertoncelj

Prebačevo – Začela sta v petek, 6. julija, po službi in pretekla, prekolesarila in preveslala 440 kilometrov v dobrih 29 urah. Klemen Udovič s Prebačevega in Tomaž Cankar iz Ljubljane sta si zadala poseben izziv, pravzaprav, kot je dejal Udovič, je bil to izlet, druženje.

S Prebačevega sta šla s kolesom do Krme, se nato povzpela na Triglav, sledil je spust v Zadnjico v Trenti, na kolo do Gorice, do morja, do slovensko-italijanske meje pred Trstom in nato veslanje do slovensko-hrvaške meje pri Seči ter s kolesom nazaj v Prebačevo. »Idejo sva dobila pri Simonu Kurniku, ki se je na to traso odpravil pred leti. Greva na izlet, na športno druženje. Načrtujeva, da bova traso premagala v tridesetih urah. Sončni zahod na Triglavu, sončni vzhod na morju. Ni cilj podirati rekordov, temveč užitek,« je pred odhodom povedal Udovič. Za potrebno logistiko in spremstvo je poskrbela njegova žena Jasmina in »izlet« sta uspešno končala. »Odlično vreme in ''uživancija'' tako v hribih kot na morju. Pred začetkom veslaškega dela sva zadremala za petnajst minut, drugače pa vseskozi akcija. To je bil super izlet, ki ga je veliko lažje opraviti v družbi. Če ne bi imela oba delovnih nedelj, bi šla po več makadamskih poteh, tako pa je šlo po asfaltu hitreje,« je na cilju na Prebačevem povedal Udovič.

Oba sta prava pustolovca in tudi člana ekipe, ki se bo konec septembra udeležila Adventure race Hrvaška, nekakšne pridružene tekme svetovni seriji.

Klemen Udovič (desno) in Tomaž Cankar v tekaškem delu njunega »izleta« / Foto: osebni arhiv Klemena Udoviča

Spomin na preboj na Menini

Okoli dva tisoč obiskovalcev se je udeležilo spominske slovesnosti na Menini planini ob 73. obletnici legendarnega preboja iz sovražnikovega obroča.

Aleš Senožetnik

Menina – Letos mineva 73 let od preboja partizanov iz sovražnikovega obroča na Menini planini, hkrati pa obeležujemo tudi 75. obletnico ustanovitve šeste operativne cone za Štajersko ter sedemdeseto obletnico ustanovitve Zveze borcev. Poleg še živečih borcev, predstavnikov veteranskih organizacij, županov okoliških občin in nekdanjega predsednika Milana Kučana se je slovesnosti udeležila tudi ministrica za obrambo Andreja Katič, ki je položila venec ob pomnik padlim vojakom.

Slavnostni govornik generalni sekretar Zveze druženj borcev za vrednote NOB Slovenije Aljaž Verhovnik je Menino planino označil za sveto partizansko goro in podrobno orisal dogodke izpred 73 let, ko se je okoli 450 borcev skozi opuščeno drčo za spravilo dreves v hudi zimi brez boja uspešno izvilo okupatorjevemu obroču. » Danes, ko nam je svoboda povsem samoumevna, si je težko predstavljati takšen pogum in odločnost. Ozrimo se okoli nas v vsakdanjo situacijo in pomislimo, koliko razočaranja s strani tistih, ki upravljajo našo državo, doživimo tako rekoč vsak dan. Namesto, da bi bil uporni duh borcev, naš navdih za izboljšanje blaginje, so borci danes mnogokrat javno linčani zato, ker so se s svojim življenjem borili za našo domovino in obstanek slovenskega naroda,« je povedal letošnji slavnostni govornik.

Spominske slovesnosti na Menini planini se je ponovno udeležilo veliko obiskovalcev.

Verhovnik se je dotaknil tudi današnjega razdora glede pojmovanja polpretekle zgodovine. »Žalostno je, da se moramo po več kot sedemdesetih letih boriti za resnico o narodnoosvobodilnem boju, ki jo blatijo celo najvišje državniške avtoritete,« je povedal Verhovnik in poudaril odločilno vlogo narodnoosvobodilnega boja, da smo Slovenci kot narod obstali in si na tej podlagi pred 27. leti ustvarili lastno domovino.

Novosti za športnike in rekreativce

Šenčur – V občini Šenčur letos beležijo več novosti na področju športne infrastrukture. Letos so v športnem parku v Šenčurju uredili nogometno igrišče z umetno podlago, kar nudi dobre možnosti za trening vsem generacijam športnikov. V bližnjem gozdičku so dokončali zunanje naprave za fitnes, v Sajovčevem naselju pa uredili in posodobili otroška igrala. V športnem parku Rapa na Visokem so asfaltirali parkirni prostor in postavili robnike, saj želijo športni park do konca urediti. To je lepa pridobitev za športnike in rekreativce Športnega društva Visoko, ki letos praznuje dva okrogla jubileja, šestdeset let od ustanovitve društva in štirideset let od prve uradne nogometne tekme. Obnove pa bo deležno tudi športno igrišče na Miljah, kjer bodo zamenjali sedanje svetilke za novejše in varčnejše.

V gozdičku nasproti športnega parka so namestili zunanje naprave za fitnes. / Foto: Tina Dokl

Blejska maša za današnji čas

Festival Bled ta teden prehaja v drugo polovico, v kateri se bo do 17. julija zvrstilo še osem koncertnih večerov. V nedeljo je s krstno izvedbo Blejskega misala navdušil slovenski bard Jani Kovačič v družbi s harmonikarjem Klemenom Lebnom.

Igor Kavčič

Bled – »Začnimo tam, kjer se je vse začelo,« je z uvodno molitvijo, Molbo 1 in odrešenikovim samoizpraševanjem, kdo, kaj in zakaj je, zbrano publiko v intimnem vzdušju malega prireditvenega prostora v Festivalni dvorani v svoj Blejski misal popeljal Jani Kovačič, profesor in glasbenik, filozof besede, ki v svojih pesmih na največkrat kritičen in hkrati duhovit, včasih tudi ciničen način opazuje ta naš ljubi svet – kam gre in mi, kakopak, z njim. Tokrat je stare zgodbe človeštva in misli o našem aktualnem bivanju zložil v en in edini Blejski misal, ki ga je pripravil in krstno izvedel prav na, kot se za mašo spodobi, nedeljskem koncertnem večeru v okviru Festivala Bled.

Kovačič je v Blejski misal zapisal 23 besedil – letošnji festival je namreč 23. po vrsti – in vanje povezal različne elemente, od citatov, nabožnih zgodb do pesmi v različnih pesniških oblikah. Pri tem se opira na srednjeveško vagantsko karnevalskost in z mešanico sodobnih in starih zgodb gradi nastop. Ni scene, ni spektakla, so le zgodbe z Janijem Kovačičem, njegovo kitaro in glasom ter harmonikarjem Klemenom Lebnom, ki mu vseskozi drži zvočno podporo v dramatičnosti ali pa blaženju povedanega oziroma zapetega.

Besedila je pisec »koval« po starih melodijah, večinoma srednjeveških, pa tudi ljudskih pesmih, ne manjka niti kakšna kancona ali romanca. V njih opisuje razne prilike, oprte na človekovo življenje in medosebne odnose, vanje pa vključuje tudi sodobne teme. Tako v Dies irae poje: »Plastična so nam že morja, / muči nas ozonska skorja, / od smoga videt ni obzorja ...«, v pesmi Palästinalied spremljamo aktualno palestinsko vprašanje, v psalmu B.O.G. izstopa ničejanski »Bog je mrtev in vse se sme ...«. V pesmi Po smrti se živi premaga smrt »... kdor nikoli niti živel ni, / ta po smrti težko da živi ...« in v Vražji samega vraga »Vrag naj jaše si pajdaše, / za svobodo se živi, / kdor pač ne zaupa vase – / ta svobode vreden ni! (vsi citati so iz omejene od avtorja signirane izdaje Blejskega misala, 13. od skupaj 23 izvodov. V mašo je Kovačič vključil tudi svojo različico nabožne pesmi, kot je Marija osem žalosti, še bolj srce parajoča je Balada o Uršuli, zgodba o eksekuciji Urše, ki je pod pezo družbene nesprejemljivosti nezakonskega otroka storila detomor.

Odlično uglašen duet – avtor besedil in kitarist Jani Kovačič ter harmonikar Klemen Leben – sta z Blejskim misalom dobila nekaj novih vernikov. / Foto: Tina Dokl

Še in še je v intimnem vzdušju ob svečah, kitari, harmoniki in značilnem glasu Janija Kovačiča uživala tokratna publika, ki si je besedila prebirala na dveh večjih panojih v ozadju. Tako nam bilo težko prepevati refrena pesmi o ljubezni z naslovom In če bom kdaj. Tako smo si v nedeljo prislužili tudi dodatek. Saj ima vsaka maša dodatek, mar ne – v resničnem življenju.

Jani Kovačič je v Blejskem misalu premagal smrt, hudiča in življenju dal svobodo. / Foto: Tina Dokl

Festival se danes zvečer nadaljuje v Viteški dvorani na Blejskem gradu z nastopom družinskega Tria Rupnik, ki ga sestavljajo sestra in brata – violinistka Manca, violončelist Nejc in pianist Anže. Jutri, v sredo, 11. julija, bo v cerkvi sv. Martina sledil ansambel ustnih harmonik Sorarmonica, v petek pa se bosta predstavila brata violinist Sandor in violončelist Adam Jávorkai. V zadnjih festivalskih dneh bodo nastopili še slovenska fusion skupina Moonlight Sky, naslednji dan, 16. julija, pa se na Festival Bled že tradicionalno vrača zasedba čelistov Cello attacca, tokrat z glasbo pod naslovom South American Getaway. Za zaključek bo 17. julija na sporedu še muzikal Snegulčica, katerega avtorica je Alenka Gotar, v njem pa nastopajo učenci njene pevske šole. Prihodnjih deset dni se na Bledu torej obeta še pester festivalski program.

Slikarsko-kiparsko sožitje

V Mali galeriji Likovnega društva Kranj sta v mesecu juliju na ogled dve razstavi v eni. Z aktualnimi deli se predstavljata slikarka Milena Kafol in kiparka Martina Marenčič.

Igor Kavčič

Kranj – Na tokratni razstavi svojo likovno ustvarjalnost združujeta članici Likovnega društva Kranj magistrica slikarstva Milena Kafol in akademska kiparka Martina Marenčič. Čeprav gre za dva različna medija, dela obeh umetnic, slike na platnu Kafolove in objekti iz keramike in kamnin ter kovine Marenčičeve odlično sobivajo v, kot pove že ime galerije, majhnem, a v mestu prepoznavnem razstavišču. »Pred to razstavo se z Martino nisva poznali, in ko sva v prostor postavljali vsaka svoja dela, sva ugotovili, da se ta med seboj neverjetno ujemajo, čeprav gre za dva različna ustvarjalna koncepta. Upam, da bova v prihodnje še sodelovali,« pove Milena Kafol, z njo pa se strinja tudi Martina Marenčič: »Pozoren obiskovalec bo lahko moje objekte v belem porcelanu iz cikla Prehodi našel v Mileninih slikah ali obratno – nekatere oblike iz njenih slik v mojih tu predstavljenih delih.«

Kafolova je tokratno razstavo naslovila Etude in na neki način likovno umetnost povezala z glasbo. »Ob prvem stiku s slikami vidimo dinamično razgibano zgodbo v vrtincu čustvene impresije. Želja in potreba po izrazu postane močnejša od zavedne zmožnosti po kontroli in obvladanju. Slike zaživijo v svoji mistično obarvani medsebojni igri letečih ali lebdečih elementov. Ti so večinoma podani s pastoznimi nanosi ter se dvigajo nad osnovno ploskvijo. Med njimi so tako zametki geometrijskih likov, linijskih zapisov, organskih oblik kot tudi simbolike znakov, številk, črk in barve,« o slikarskih delih pove umetnostna zgodovinarka Melita Ažman. Na ogled so avtoričina najnovejša dela v akrilu in mešani tehniki ter štirje kolaži. Kot je dodala slikarka, jo intrigirajo črni in rdeči kontrasti, kar se nekako poenoti tudi v razstavljenem ciklu slik.

Rdeča nit razstavljenih del in tudi glavna materija, iz katere izhaja Martina Marenčič, je glina. Med njenimi keramičnimi izdelki niso samo kipi, figure, organsko-anorganski predmeti, temveč tudi lončarski, gospodinjski in drugi uporabni izdelki. Ti spadajo med tradicionalno ali klasično keramiko zaradi osnove v glini, hkrati pa so plod kamenine in pravega ali trdega porcelana. Tokrat se predstavlja s tremi sklopi.

Foto: Igor Kavčič

V Mali galeriji se predstavljata kiparka Martina Marenčič in slikarka Milena Kafol.

V prvem z naslovom Multiverse gre za geometrijska telesa, glinene kocke in druge oblike, v katere je vstavila železo. Drugi sklop, naslovljen Prehodi, je nastal letos, gre pa za glaziran porcelan z vžgano ali dodano železno žico, kjer se še vidi vpliv geometrijskih teles, nekakšnih belih obročev. Tretji sklop ima naslov Obiskovalci in je prav tako iz glazirane kamenine z dodano železno žico. Ažmanova dodaja: »Če smo v predhodnih delih še čutili zametke anorganske idejne zasnove, pa se tu vse bolj odmika v organsko oblikovano pripoved. Izdelki spominjajo na bitja ali predmete, ki bi jih lahko našli v naravi, hkrati pa se ne moremo znebiti občutka, da gre za asociacijo na morski svet in njegove prebivalce. Plastike ne nastajajo prosto, kot bi ji velela srce ali podzavest ob dotiku z materijo, temveč so plod tehtno premišljenega dela, ki izhaja iz skic.« Dodaja še, da pri delu vedno izhaja iz sebe, ob lastnih občutkih pa vključuje tudi družbeno kritiko, ki jo kot umetnica sama doživlja.

Švicar presenetil tudi sebe

Obe tekmi celinskega pokala v smučarskih skokih v Kranju je dobil Švicar Killian Peier, najvišje med Slovenci Anže Semenič in Tomaž Naglič s petim mestom.

Maja Bertoncelj

Kranj – Smučarski skakalci so začeli letošnjo poletno sezono. Uvod je bil sedaj že tradicionalno v Kranju z dvema tekmama celinskega pokala na skakalnici pod Šmarjetno goro. Prva je bila v soboto zvečer, druga v nedeljo dopoldan. Zmagovalec pa obakrat isti, 23-letni Švicar Killian Peier, za katerega sta to sploh prvi zmagi v celinskem pokalu.

Prvič zmagal v celinskem pokalu

»Presenečen sem, da mi je uspelo kar dvakrat zmagati. Upam, da bom ostal v takšni formi, kolikor časa bo le mogoče, seveda tudi v zimski sezoni,« je bil dvojnega uspeha vesel Peier. Tudi drugo mesto je obakrat pripadlo istemu skakalcu, Rusu Jevgeniju Klimovu, tretji pa je bil v soboto Nemec Felix Hoffmann, v nedeljo pa Avstrijec Stefan Huber.

Slovenski skakalci tokrat na domačem prizorišču niso stopili na stopničke. Na prvi tekmi je bil najboljši Anže Semenič na petem mestu, Tomaž Naglič bi bil šesti, a je bil nato diskvalificiran zaradi neustreznega dresa, je pa nato ta skakalec iz Žirov, član moške B-reprezentance, na drugi tekmi s petim mestom in novimi dobrimi skoki potrdil dobro pripravljenost. Šesti je bil v nedeljo Timi Zajc.

Tomaž Naglič / Foto: Gorazd Kavčič

Naglič: Glavni cilji so seveda vezani na zimo

Tomaž Naglič je med slovenskimi smučarskimi skakalci, ki so skakali v Kranju, pokazal največ. »Z nivojem skokov v tem obdobju sem kar zadovoljen, se pa še pojavljajo napake, ki jih sedaj počasi odpravljamo. Rezerv je še veliko, saj smo šele končali najtežje kondicijske treninge in se začeli bolj posvečati tehniki. Glavni cilji so seveda vezani na zimsko sezono in tudi treningi so planirani tako. Kljub temu pa bom poskušal poletne tekme izkoristiti kot čim boljšo pripravo na zimo,« je povedal član smučarskega skakalnega kluba iz Žirov.Celinski pokal se bo nadaljeval sredi avgusta v češkem Frenštatu, prvo prizorišče poletne velike nagrade pa bo med 20. in 22. julijem v Visli na Poljskem.

V Beljaku sta potekali uvodni tekmi pokala FIS v smučarskih skokih tudi za ženske. Ema Klinec je bila dvakrat druga, Nika Križnar enkrat tretja.

Skakalca na prvih dveh mestih sta bila v Kranju oba dneva ista: Killian Peier in Jevgenij Klimov, tretji je bil v soboto Felix Hoffmann. / Foto: Gorazd Kavčič

Kranjčanka na Giru Rosa

Medtem ko so cestni kolesarji začeli Dirko po Franciji, kolesarke nastopajo na dirki Giro Rosa, najtežji desetdnevni dirki v ženskem koledarju World Tour. V karavani je tudi Kranjčanka Urša Pintar.

Maja Bertoncelj

Kranj – Urša Pintar je članica ekipe BTC City. S kolesarstvom se ukvarja osmo leto, kot profesionalka od leta 2014. Trenutno nastopa na ženskem Giru, na dirki Giro Rosa.

S kakšnimi cilji ste šli na dirko in kako ste zadovoljni z uvodom?

»Giro Rosa je najtežja desetdnevna dirka v ženskem koledarju World Tour. Za nami so že prve etape. Giro se je začel z ekipnim kronometrom, vendar smo imele veliko smolo, saj smo padle, tako da začetek Gira ni bil ravno prijeten. Moj cilj je dobra uvrstitev v kasnejših etapah, ki so predvsem bolj hribovite. Deveti dan se bomo povzpele tudi na znameniti Zoncolan.«

Kako pomembna je ta dirka za vsa, če pogledate na celotno sezono?

»Vsekakor mi je Giro pomembna dirka in imam željo po dobri uvrstitvi, potrebne bo tudi nekaj sreče.«

Urša Pintar (v ospredju) trenutno nastopa na Giru Rosa, veliko dirk bo imela tudi avgusta in septembra. Na dobro uvrstitev računa tudi na svetovnem prvenstvu. Lani je v cilj prišla dvaindvajseta. / Foto: osebni arhiv

Ocena dosedanje sezone?

»Začetek sezone zame in tudi za nekatera druga dekleta ekipe BTC City Ljubljana ni bil najboljši. Padci so nam namreč preprečili možnost poseči po boljših uvrstitvah. Sama sem po padcu konec marca imela skoraj dva meseca počitka. Pa vendar je pred mano še drugi del sezone in kar nekaj pomembnih dirk. Tudi ekipa iz meseca v mesec dosega vidne rezultate.«

Kaj vas letos še čaka, kakšni so cilji, želje?

»Dva dni po končanem Giru gremo na Tour de France, ženska različica La Course by Le Tour de France. Čaka nas ena najtežjih enodnevnih dirk World Toura. Nato nadaljujemo pot na Nizozemsko, kjer nas čaka še ena etapna dirka, zatem v Anglijo, kjer bomo poleg evropskega prvenstva nastopile še na dirki London Classique. Nadaljujemo na Švedskem in Norveškem. Skratka, koledar je v avgustu in septembru poln kolesarskih dirk. Septembra je na sporedu svetovno prvenstvo v Innsbrucku, proga je zelo zahtevna, a na težkih dirkah se nekako dobro znajdem. Po lanskem 22. mestu na svetovnem prvenstvu je tudi letos moj cilj poseči po visoki uvrstitvi.«

Domačini klonili v finalu, Piran boljši

Kranj je gostil četrti kvalifikacijski turnir Grosbasket državnega prvenstva 3 x 3.

Maja Bertoncelj

Kranj – Grosbasket državno prvenstvo v košarki 3 x 3 se je iz slovenske obale preselilo v Kranj, ki je v soboto drugo leto zapored gostil turnir državnega prvenstva, letošnji četrti po vrsti. Za nove točke v boju za uvrstitev na zaključni turnir Grosbasket državnega prvenstva se je v petih kategorijah potegovalo 62 ekip.

V kategoriji članov so drugič zapored zmagali košarkarji 3x3 Piran, ki so v finalu ugnali 3x3 Kranj. MVP turnirja je postal košarkar 3x3 Piran Simon Finžgar. Tretje mesto so na turnirju v Kranju osvojili košarkarji Oreke Semič. V kategoriji članic so bile znova najboljše košarkarice 4P Fitnessa, ki so v finalu z 21 : 12 premagale ŽKD Ježica. Tretje mesto so osvojile članice ekipe SLO U18 Ž. Med fanti do 23 let so se v Kranju naslova najboljših veselili igralci ekipe Play Zone, med fanti do 17. leta starosti so prvo mesto osvojili košarkarji ekipe Newcastle Pub, v kategoriji rekreativcev pa so bili najboljši igralci moštva Oskar Trbovlje. V tekmovanju metanja trojk Telekoma Slovenije je zmagal Žiga Klančnik, v Grosbasket zabijanju pa je bil najboljši Dan Osrečki.

Finalni turnir bo 12. avgusta na Pogačarjevem trgu v Ljubljani.

Lešnik do prve zmage

Kranj – Mladi kolesarji Kolesarskega kluba Kranj so pretekli konec tedna uspešno nastopili na dirki v Bujah na Hrvaškem. V konkurenci mlajših dečkov je bila najboljši Jan Lešnik, ki je bil med ubežniki najmočnejši in je konkurenco strl z napadom kilometer pred ciljem. Najbližjega zasledovalca je premagal za deset sekund. To je njegova prva kolesarska zmaga. Ekipa mlajših dečkov je bila najuspešnejša na dirki tudi skupno. Pri starejših dečkih je bil drugi Aljaž Petek.

Planinski izlet: Monte Dimon (2043 m) in Monte Paularo (2043 m)

Nedrje Karnijskih Alp

Spokojna vrhova v bližini prelaza Plöckenpass, ki ponudita razgled v nedrje divjih sten Karnijskih Alp. Če se držimo le poti 404, je izlet primeren tudi za družine.

Jelena Justin

Ko začneš z raziskovanjem Karnijskih Alp, se v njihove konce enostavno vračaš. Prelepe so. Visokogorje je divje, še precej prvinsko, sredogorje pa navduši z razgledi nanj. Marsikateri dvatisočak je povsem enostavno dostopen. In takšna vrhova sta tudi naš tokratni cilj. Obiskali bomo Monte Dimon in Monte Paularo, ki geografsko ležita nasproti znanega smučišča Zoncolan, ki je dobro poznan tudi iz Gira di Italia, saj je vzpon nanj označen kot gorski vzpon prve kategorije.

Preko Rateč se zapeljemo skozi Trbiž. Po stari cesti nadaljujemo mimo Tablje, Mužaca do Tolmeča, kjer zavijemo proti prelazu Plöckenpass. V kraju Paluzza zavijemo desno proti kraju Trepo Carnico, nadaljujemo do Ligosulla ter parkiramo na velikem parkirišču pri gradu Valdajer.

Z vzponom začnemo po cesti in skrenemo levo na pot št. 404, ki nas pripelje na planino Valdajer. Od tam sledimo markacijam po mulatjeri proti vrhu, ki je nad nami in kjer je velik pretvornik. Dosežemo Val di Legnan, 1709 m. Sledimo markacijam, ki nas vodijo po grebenu. Najprej malce izgubimo višino, nato pa se na začetku v blagem, nato pa po strmejšem travnatem grebenu povzpnemo na Monte Neddis, 1990 m, kjer je tudi manjši križ. Z vrha se nam odpre pogled na naša prava cilja tokratne ture, na Monte Dimon in Monte Paularo. Spodaj vidimo tudi planino Dimon. Še vedno sledimo grebenu, izgubimo nekaj višine. Pot je prečna, ponekod slabo vidna. Pripelje nas na sedlo, kjer nas smerokaz opozori, da imamo do vrha Dimona še 30 minut. Sledimo poti številka 456, ki je v zemljevidu označena s trikotnikom. Do vrha Dimona, ki ga označuje možic, nas čaka strm vzpon in grebenska pot po horizontali. Z vrha začnemo s sestopom. Tukaj mi je postalo jasno, zakaj je pot na zemljevidu označena s trikotnikom. Strma, ponekod izpostavljena pot, kjer si moramo nekajkrat pomagati z rokami, nas pripelje do vznožja Monte Paulara. Spodaj, na levi, je cesta, ki jo uporabljajo predvsem gorski kolesarji. Začnemo s strmim vzponom na Monte Paularo. Vrh s križem nagradi z razgledom, saj se pred nami pokaže orjaški Monte Coglians, najvišji vrh Karnijskih Alp. Zagledamo Cellon, pa Polinik in vrhove Ziljskih Alp. Ko pogledamo proti jugu, pa zagledamo veličanstvi, ki sta nas spremljali celotno pot: Creto Grauzario in Monte Sernio, veličastni gori, na kateri ne vodijo lahke poti. Venček vrhov od Karnijskih Alp nad Mokrinami do drobnega Nabojsa, Viša, Montaža, Strme peči, Zuc dal Bora, Monte Chiavalsa ...

Travnata špička nad planino je Monte Paularo. / Foto: Jelena Justin

Na vrhu Monte Paulara. Zadaj vršaci nad prelazom Plöckenpass. / Foto: Jelena Justin

Razpotegnjen vrh v ozadju je Monte Dimon. / Foto: M. G.

Z vrha Paulara sestopimo do ceste, po kateri nadaljujemo do planine Dimon, pod katero leži jezero z enakim imenom. Na levi strani zagledamo smerokaz, ki pove, da je pot 404, po kateri se bomo vračali v dolino, pot simbioze med pešci in kolesarji. Po mulatjeri 404 začnemo z vzponom, ki obide vrh Dimona in vrh Neddisa. Hitro zagledamo tudi svoj prvi vrh, kjer stoji pretvornik, ki se polni na sončne celice. Od oddajnika sestopimo še do planine Valdajer, kjer nas čaka še dobrih sto višinskih metrov do istoimenskega gradu, kjer nas čaka jekleni konjiček.

Grad Valdajer je leta 1460 dal zgraditi Corrado IV. Von Kreig, baron Svetega rimskega cesarstva. Baron je bil poveljnik utrdbe Osoppo v vojni med Avstrijo in beneško republiko.

Nadmorska višina: 2043 m
Višinska razlika: 800 m
Trajanje: 5 ur
Zahtevnost: ★★★★★

Vadba v poletnih mesecih

Gibanje za zdravje

Mateja Habjanič, trenerka pilatesa in skupinske fitnes vadbe

Tudi v vročih poletnih mesecih moramo kljub dopustom vztrajati z redno telesno vadbo, ki pa jo seveda prilagodimo temperaturam in okolju, v katerem se nahajamo.

V pomladnih mesecih, ko se narava prebuja, nas s svojimi lepotami kar sama kliče h gibanju. Tako je tudi prav. Ko z visokimi poletnimi temperaturami nastopi še obdobje dopustov, pa motivacija za vadbo velikokrat pade. Pogosto slišim izgovore, da je prevroče in da se na dopustu pač ne telovadi. Že prejšnji teden smo pisali, da je za zdravje potrebna redna telesna aktivnost. V poletnih mesecih jo pač prilagodimo temperaturam – vadimo zjutraj ali zvečer, ko je vročina manjša, zmanjšamo intenzivnost ali pa se odločimo za aktivnosti v vodi. Tudi dopust ni izgovor za poležavanje, poskusite lahko kakšno novo aktivnost in jo prilagodite kraju, kjer dopustujete.

Naše športno udejstvovanje naj vključuje različne vrste aktivnosti. Pomembna je aerobna vadba, kot so hoja, kolesarjenje, tek, hoja v hribe, plavanje ... Za doseganje želenih učinkov – pozitivni vpliv na srčno-žilni sistem – mora vadba trajati vsaj 30 minut ali več zmerne do visoke intenzivnosti. Z dolžino vadbe se intenzivnost lahko zmanjša.

Pomemben segment pa je tudi vadba za ohranjanje in razvoj gibljivosti ter moči. Naše mišice začnejo izgubljati svoj obseg in moč že po 35. letu starosti, zato je redna vadba moči zelo priporočljiva, saj skrbi tudi za ohranjanje kostne gostote. Najbolj pomembne so vaje za mišice trupa – stabilizatorji trupa, trebušne ter hrbtne mišice. Te so jedro našega telesa in dajo oporo in moč tudi ostalim mišicam v telesu. Posvetiti pa se moramo tudi mišicam spodnjih okončin – zadnjične, stegenske in mečne mišice – ter ramenskim mišicam in mišicam zgornjih okončin. Vadbo moramo izvajati redno – vsaj od 2- do 3-krat na teden.

Izbor vaj je zelo pester. Najlažje bo, da si vaje in njihovo izvedbo ogledate na spletu, kjer je ogromno dobrih demonstracij. Tisti, ki niste ljubitelji iskanja po internetu, pa boste veliko vaj našli tudi v različnih športnih revijah. Priporočljivo pa je, da se vključite v kakšno organizirano skupinsko ali individualno vadbo, kjer vas bodo naučili tudi pravilne izvedbe vaj.

Naj vam naštejem samo nekaj osnovnih vaj, katerih izvedba je preprosta in jih lahko izvajate tudi na vrtu pred hišo, na terasi, na plaži ali pa med aktivnostjo v naravi (na travniku, klopci): dvigi na prste, počepi, izpadni koraki, sklece, upogibi trupa, zakloni trupa, opore (mize) za stabilizacijo ...

Več o vadbi gibljivosti pa naslednji teden.

Množično čez alpske klance

Maraton Alpe Scott je vse bolj mednarodno prepoznaven. Letos je privabil več kot sedemdeset tujih kolesarjev.

Aleš Senožetnik

Kamnik – Maraton Alpe Scott, dirka okoli Kamniško-Savinjskih Alp, zaradi treh prelazov, ki jih morajo premagati, med kolesarji spada v kategorijo najtežjih kolesarskih preizkušenj pri nas. Start maratona je bil tako kot lani tudi letos ob mekinjskem stadionu v Kamniku, od koder je 130 kilometrov dolga trasa peljala čez Jezerski vrh, Pavličevo sedlo in Črnivec.

Na zahtevno traso se je v soboto podalo okoli 570 kolesarjev, prvi je cilj sicer prečkal Primož Kališnik, ki je zaradi nastopanja v elitni konkurenci zmago moral prepustiti kolesarju Tuš Teama Mateju Kravosu, ki je tako nasledil lanskoletnega zmagovalca Mateja Lovšeta. »Dirka je bila naporna, začeli smo sicer precej počasi, nato se je nekaj kolesarjev podalo v beg, a smo jih v spustu kmalu ujeli,« je povedal Kravos, ki je s časom 3;36:15 tako prvič zmagal na zahtevni kolesarski dirki. Drugi je bil Uroš Bogša, tretji pa Uroš Komac.

Kolesarski maraton čez tri alpske prelaze je ponovno privabil okoli 570 tekmovalcev.

V ženski konkurenci je s klanci najhitreje opravila Laura Šimenc (BK Umag) in se tako po letu 2014 in lanskem drugem mestu znova veselila prvega mesta. »Alpe so moja nesojena dirka, nikoli mi ne gre dobro, a sem se letos nekoliko bolj pripravila na to tekmo in je šlo celo do zmage,« je povedala simpatična Gorenjka in dodala: »Po Pavličevem sedlu se je izoblikovala skupina kakšnih dvajsetih kolesarjev. V njej sem nato vozila skoraj do cilja. Videla sem, da noge niso tako prazne in sem nato na spustu s Črnivca ob pomoči še enega kolesarja vlekla skupino navzdol. Vesela sem, da mi je uspel dober rezultat pod štirimi urami, dirka pa je bila tudi dobra predpriprava na prihajajoče svetovno prvenstvo.« Druga je v cilj pripeljala kolesarka domačega Kolesarskega društva Alpe SIS Tina Brelih, tretja pa lanskoletna zmagovalka Špela Škrajnar.

Letos so organizatorji, Kolesarsko društvo Alpe, prvič dali priložnost tudi kolesarjem z električnimi kolesi. »Nekaj zanimanja je bilo, a se na koncu ni nihče opogumil. Vsekakor tudi električna kolesa postajajo vse bolj razširjena, tako da verjamemo, da bo v naslednjih letih zanimanja več,« je povedala Nika Vrhovnik iz Kolesarskega društva Alpe, kjer so sicer zadovoljni z udeležbo na letošnjem maratonu. »V zadnjih letih se tekmovanja redno udeležuje okoli šeststo kolesarjev, kar je očitno nekakšen kazalnik, koliko jih lahko tako zahteven maraton prevozi. Veseli smo, da je vsako leto več tujcev. Letos smo jih našteli 72 iz desetih držav. Prišli so celo iz Finske, Nizozemske, Belgije in Velike Britanije. Tudi Hrvatov in Avstrijcev je vsako leto več, Italijani pa so tako ali tako že stalnica na maratonu,« je še dodala Nika Vrhovnik.

Od Jakoba do Jakoba

Pohodniki so se na pohod odpravili s treh prizorišč, tudi izpred cerkve sv. Jakoba v Hrašah. / Foto: Peter Košenina

Maja Bertoncelj

Medvode – V Medvodah so v soboto zaključili več kot mesec dni trajajoče praznovanje občinskega praznika. Potekal je Pohod od Jakoba do Jakoba, ki se ga je udeležilo okrog osemdeset pohodnikov. Izpred treh cerkva, posvečenih sv. Jakobu v občini Medvode, in sicer cerkve sv. Jakoba na Katarini, cerkve sv. Jakoba na Petelincu v Žlebeh in cerkve sv. Jakoba v Hrašah, so se pohodniki odpravili proti cilju pred Rojstno hišo Jakoba Aljaža, kjer je sledilo druženje. Pohod bo znova potekal prihodnje leto.

Jubilejna kolesarska dirka za zlato čipko

Železniki – ŠD Kamikaze Železniki organizira dvajseto rekreativno kolesarsko dirko za zlato čipko 2018 Železniki–Davča, ki bo v soboto, 14. julija. Start bo ob 10. uri pred restavracijo Lušina v Železnikih, cilj pa v Davči na kmetiji Pr' Vrhovc. Dolžina proge je 17,8 kilometra s 580 metri višinske razlike. Dirka šteje za akcijo Slovenija kolesari in za občinsko prvenstvo občine Železniki. Prireditev bo ob vsakem vremenu.

Glasovi kolesarji brez dopusta

Grega Flajnik

Kranj – Čeprav so se začeli dopusti in je tudi ob večerih precej vroče, se ob torkih Glasovi cestni kolesarji redno dobivamo na »rundah« oziroma kolesarskih srečanjih. »Nas ne zmotijo niti nogometne tekme,« pravi eden od udeležencev. Za organizacijo torkovih rund skrbi Miro Mikič. Preudaren mož, ki se zaveda, da so srečanja predvsem zaradi srečanj, ne da drug drugemu pokažemo trenutno kolesarsko formo; je mož, ki si je v preteklih letih ustvaril dovolj avtoritete, da mu člani zaupamo in ga tudi upoštevamo.

Na naših srečanjih je skrb za varnost na prvem mestu. Tudi letos smo ostali zvesti novosti iz lanskega leta, in sicer da se kolesarji vozimo v skupini, ki ima največ šest kolesarjev. To omogoča, da nas avtomobilisti lažje prehitevajo. Večja skupina je namreč predolga in zahteva precej spretnosti voznikov. S svojim obnašanjem na cesti nikoli ne izzivamo voznikov. Po ravnini vozimo v koloni eden po eden, na klancu pač vsak »pritisne«, kolikor zmore. Na vrhu in dnu klanca se obvezno počakamo in se preštejemo. Zavedamo se namreč, da sta takoj za varnostjo kolesarjev na cesti pomembna tovarištvo in pomoč prijateljem. Ob torkih so runde krajše in trajajo največ dve uri, zato pa se ob sobotah dopoldan zberemo in kolesarimo več kilometrov, vendar smo omejeni na gorenjske ceste. Sobotne runde vodi Marjan Šmid.

Še posebno pa smo glasovi kolesarji ponosni, da so se nam pridružile tudi specialkarice, torej ženske, ki se rade vozijo na cestnih kolesih. Lansko leto so pod vodstvom Tine Ahačič začele skupne treninge ob sredah. Letos se srečanj redno udeležuje v povprečju že več kot pet kolesark, kar je za žensko družbo že lepo število. Dekleta si želijo še več družbe, zato v svoje vrste vabijo še kakšno, ki jo zanima kolesarjenje v skupini in klepet po kolesarjenju.

Glasove specialkarice na Rašici

Na enem od torkovih srečanj / Foto: Grega Flajnik

Vsiljivi prodajalci

Simon Šubic

Kranj – Kranjski policisti so pred dnevi obravnavali več tujih državljanov, ki so na javnem kraju vsiljivo prodajali svoje blago. Pristopili so tudi do starejšega občana, ki so mu za manjši znesek prodali brezžično nadzorno kamero, a se s tem niso zadovoljili in so mu nato vsiljevali še nakup ure ter ga pozivali, naj na bankomatu dvigne denar. Občan tega ni storil, ampak je dogodek prijavil policistom. Ker pa je s prijavo okleval več kot dve uri, policisti vsiljivih prodajalcev niso več izsledili. Policisti opozarjajo, da tovrstni prodajalci običajno ponujajo predmete sumljive kvalitete in izvora, najraje pa »obratujejo« na neobičajnih mestih, kot so počivališča, parkirišča večjih trgovskih centrov ali pa hodijo do vrat do vrat. Kupci šele kasneje ugotovijo, da niso kupili tistega, kar so pričakovali, zato policija svetuje previdnost in razmislek, da se izognete zgrešenemu nakupu. Pozorni bodite tudi na svojo lastnino, saj se priložnostni prodajalci kaj hitro prelevijo tudi v tatove.

Pogrešajo jo od četrtka

Simon Šubic

Spodnje Pirniče – V Spodnjih Pirničah svojci že od četrtka pogrešajo 46-letno Narzis Aleksandro Leskovec, so sporočili s Policijske postaje Medvode. Nazadnje so jo videli v četrtek zjutraj, od takrat pa se svojcem ni več oglasila. Pogrešana je visoka 172 cm, suhe postave, kratkih rdečih las in modrih oči. Oblečene naj bi imela hlače iz džinsa in temno majico.

Foto: PU Ljubljana

Pogrešana Narzis Aleksandra Leskovec

Vse, ki bi imeli informacije o pogrešani osebi, prosijo, da to sporočijo na interventno številko 113, na najbližjo policijsko postajo ali na anonimni telefon 080 1200.

Ni znano, kaj je zagorelo

Hrušica – Gasilci jeseniške gasilske poklicne enote so v nedeljo posredovali v karavanškem železniškem predoru, iz katerega se je okoli poldneva začel valiti dim. Ob prihodu na kraj dogodka so ugotovili, da je dima vse manj, ker pa predor ne dopušča vstopa gasilskim vozilom, se za intervencijo niso odločili. Delavci Slovenskih železnic so odklopili in ozemljili električno napeljavo skozi predor, v sodelovanju z avstrijskimi železnicami pa so ga tudi pregledali. Kaj je zagorelo, še ni znano, po neuradnih podatkih pa bi se lahko smodile zavore enega od tovornih vlakov, ki je skozi skoraj osemkilometrski predor zapeljal proti Avstriji.

Foto: Andraž Sodja

V prodajalni niso našli ničesar uporabnega

Medvode – Neznani storilci so v nedeljo nekaj pred polnočjo vlomili v prodajalno v okolici Medvod. Vanjo so vlomili skozi službeni vhod in nato pregledali pisarno. Čeprav niso ničesar odtujili, so lastniku z vlamljanjem povzročili za okoli tisoč evrov gmotne škode.

Podjetnik verjel izsiljevalcu

Na sojenju Dareju Gorjupu zaradi domnevne goljufije in izsiljevanja škofjeloškega podjetnika, ki poteka na kranjskem okrožnem sodišču, so v zadnjem tednu zaslišali številne priče, tudi oškodovančevo hčer.

Simon Šubic

Kranj – Sojenje domnevnemu goljufu in izsiljevalcu Dareju Gorjupu iz Ljubljane, ki naj bi po zatrjevanju tožilstva od škofjeloškega podjetnika z goljufijo in izsiljevanjem v treh letih pridobil najmanj 460 tisoč evrov (oškodovanec navaja še višji znesek – 678 tisoč evrov), se na kranjskem okrožnem sodišču nadaljuje z zaslišavanjem številnih prič. Prejšnji teden so tako zaslišali tudi podjetnikovo hčer in njenega partnerja. »Zdaj mi je jasno, zakaj se je dve leti drugače obnašal, da je bil prestrašen zaradi izsiljevanja. Grozili so mu celo, da ga bodo ugrabili in bodo od mene zahtevali odkupnino. Tedaj pa mi ni bilo jasno, zakaj se je spremenil, mislila sem, da zaradi mame, za katero je moral skrbeti,« je sodnici Mileni Turuk povedala hči oškodovanca.

Sojenje domnevnemu izsiljevalcu Dareju Gorjupu se ta teden nadaljuje. / Foto: Tina Dokl

Hči ni posumila na izsiljevanje

Razlog za nenavadno očetovo obnašanje je podjetnikovi hčeri postal znan konec septembra lani, ko je bila na službenem pikniku in jo je oče okoli 2. ure zjutraj poklical ter vprašal, ali mu lahko priskrbi 50 tisoč evrov. »Tedaj sem takoj posumila, da je nekaj narobe. Nikoli se od mene ni izposojal denarja, niti sto evrov. Že prej sem sicer vedela, da je nekaj narobe z njim, saj že dlje časa ni hodil v službo, občasno je tudi pil, nisem pa niti posumila, da se mu kaj takega dogaja,« je pripovedovala. Tisto noč ji oče ni želel ničesar povedati, imela je celo občutek, da je prestrašen in se je želi čim prej znebiti. Šele naslednji dan ji je razkril, kaj se mu dogaja. »Oče je živel v svojem svetu, Gorjup se mu je smilil, češ da tudi njega izsiljujejo, da ga pretepajo. Govorila sem mu, da to ni res, a me ni poslušal,« je razložila in dodala, da oče sprva ni želel ničesar slišati o prijavi policiji, ker so ga izsiljevalci prepričali, da za vsem stoji pokvarjen kriminalist in da mu policija ne more pomagati. »Gorjupu je izročil vsaj okoli 700 tisoč evrov, tako mi je rekel oče. Meni se ta številka zdi verjetna, glede na to, koliko smo imeli denarja v podjetju in doma. Vedela sem, kje hrani denar in koliko ga ima,« je povedala.

O zagovoru obtoženca, da mu je podjetnik zgolj plačeval za homoseksualne odnose (po tri tisoč evrov na uro oz. deset do petnajst tisoč evrov na noč), je oškodovančeva hči dejala, da to niti malo ne more biti res, saj se oče veliko raje druži z ženskami kot moškimi, pa tudi v obravnavanem času je imel zvezo z žensko. Zaradi obtoženčevih navedb o homoseksualnosti se oče počuti zelo prizadetega in osramočenega, je še dejala.

Verjel, da so pokvarjeni vsi policisti

Tudi hčerinemu partnerju je podjetnik, potem ko jim je predstavil zgodbo, deloval obupan. »Omenjal je, da ves čas hodijo k njemu taksisti, krimiči, veliki fantje, ki se jih boji, da se boji zase in hčerko, da mu grozijo z ugrabitvijo. Omenjal je tudi orožje, različne grožnje, da se ne bo končalo dobro za družino, če ne bo dal denarja,« je povedal. Kot je dodal, oškodovanec tedaj ni zaupal policiji, saj je verjel, da so vsi pokvarjeni. »Govoril je o krimiču, ki je glavni in odgovorni, predstavljal ga je kot neko osebo, ki je na položaju tudi v Interpolu in mu lahko zelo zagreni življenje, če mu ne da denarja,« je povedala priča, ki je zato najprej sama poklicala znanca s policije in ga prosila za nasvet. Šele tedaj se je zapleten klobčič začel odvijati ...

V isti zadevi sicer sojenje poteka tudi zoper Gorana Glamočanina, ki naj bi Gorjupu pomagal izsiljevati, kar pa obtoženi odločno zanika. Razložil je, da mu je Gorjup le dobro plačeval za prevoze, večinoma po Ljubljani, enkrat pa ga je peljal tudi v Škofjo Loko k podjetniku, za katerega je mislil, da je Gorjupov boter. Ker je Gorjup tedaj deloval slabo, predvsem zaradi zlorabljanja droge, ga je celo skušal spet spraviti v red, je povedal Glamočanin. Slednje je potrdil tudi Marko Bitenc, ki je bil v tej zadevi že pravnomočno obsojen na pogojno kazen, zato so ga zdaj zaslišali kot pričo. »Glamočanin je govoril, da je treba botru povedati, naj preneha Dareju dajati denar, ker si kupuje drogo. Pravil je, da se mora ozdraviti in da je najbolje, da začne spet trenirati,« je povedal Bitenc, ki trdi, da je tudi sam padel v zgodbo, ne da bi vedel, da gre za izsiljevanje.

Helikopter večkrat poletel v gore

Dežurna ekipa gorskih reševalcev, ki od začetka junija stalno dežura na brniškem letališču, je od četrtka do nedelje večkrat posredovala v gorah.

Simon Šubic

Kranj – Policisti so zaradi povečanega števila gorskih nesreč znova opozorili, da slovenske gore niso mačji kašelj, ampak razmeroma zahteven teren, na katerega je treba biti dobro pripravljen. »Zato naj se predvsem neizkušeni v gore ne odpravljajo samo na podlagi trenutnega navdiha, ampak predhodne ter dodelane in ustrezne priprave na pot, ker v gorah niso nevarne samo poškodbe, ampak tudi panika in strah, ki običajno nastopi, ko planinci zaidejo s poti. V izogib temu je na poteh treba spremljati markacije, opise v vodnikih ali vrisane poti na zemljevidih,« pravi Bojan Kos s Policijske uprave Kranj.

V četrtek popoldne je namreč skupina štirih tujih planincev na Tominškovi poti na Triglav zašla s poti, eno do planink pa je tedaj pograbila panika. Poškodovana ni bila, a zaradi strahu ni bila zmožna nadaljevati poti. Posredovali so gorski reševalci iz Mojstrane in posadka policijskega helikopterja z dežurno ekipo za reševanje v gorah. S helikopterjem so prestrašeno planinko prepeljali v dolino. S helikopterjem so v četrtek zjutraj s Kredarice v dolino prepeljali tudi lažje poškodovano planinko.

V petek je bil policijski helikopter znova v zraku. Nekaj pred 14. uro so namreč belgijski planinci, ki so hodili iz Vodnikovega doma proti Uskovnici, videli planinca, ki je padel okoli petdeset metrov globoko. Poškodovanega planinca so bohinjski gorski reševalci ob pomoči dežurne helikopterske ekipe oskrbeli, nato so ga odpeljali v jeseniško bolnišnico.

V nedeljo opoldne je na Kredarici omagal italijanski planinec, ki so ga zato s helikopterjem prepeljali v jeseniško bolnišnico. Dežurna ekipa Helikopterske nujne medicinske pomoči je v nedeljo poškodovanega planinca odpeljala tudi s Kamniškega sedla. Helikopterski prevoz sta potrebovala tudi nemška državljana, ki sta zaradi nevihte in slabih vremenskih razmer obstala na severni steni Prisojnika.

Gorski reševalci so zadnji konec tedna pomagali tudi planinkama, ki sta si pri sestopu z Jošta in Storžiča poškodovali gležnja, in pohodniku, ki si je v koritih Mostnice poškodoval koleno. Na Veliki planini so izgubljeni planinki pospremili v dolino, podobno pomoč pa sta pri sestopu s Korošice potrebovala še češka planinca.

DOMAČE SORTE

Izletniki Gorenjskega glasa so se odpravili na zanimivo raziskovanje okolice Ptuja: tokrat so obiskali vrtove selekcijsko-poskusnega centra ob Dravi, ki je središče razvoja in raziskav Semenarne Ljubljana.

Alenka Brun

Gospa učiteljica se je že na začetku šolske ure odločila, da bo pogledala, ali imajo učenci umite roke in urejene nohte.

Selekcijsko-poskusni center Ptuj je središče razvoja in raziskav Semenarne Ljubljana. V njem opravljajo ekološke in vegetacijske poskuse, ki so potrebni za nadzorovano kakovost semen. Poleg tega pa žlahtnijo tudi različne vrste in sorte vrtnin ter izvajajo vzdrževalno selekcijo. Slednja je tudi najpomembnejša naloga selekcijsko-poskusnega centra. Zelo dobro se namreč zavedajo prednosti domačih (avtohtonih) sort pred tujimi, in sicer zaradi prilagojenosti rastnim razmeram pri nas.

Izletnike sta v centru sprejela Majda Veis in vodja centra Darko Vernik, jih razdelila v dve skupini in popeljala skozi največji vrt v Sloveniji. Zanju so imeli ogromno vprašanj že takoj po nekaj uvodnih stavkih. Dobili so odgovore, obenem pa so se naučili tudi marsikaj novega. Strokovnjaka sta predstavila različna zelišča, vrtnine, tudi nekaj poljščin, začimbe in medovite rastline, ki so nepogrešljive na vrtovih, balkonih in okenskih policah. Celo nekaj bolj eksotičnih rastlin se je našlo. Spoznali so razliko med ptujskim spomladanskim in jesenskim česnom in da je pri shranjevanju česna najpomembnejši zračen prostor; pa razliko med rastlinjakom in mrežnikom, s katerim poskrbijo, da ne pride do križanja dveh vrst. Izvedeli so še, da čmrlje za opraševanje kupijo. Navdušile so jih nizke sončnice, kar nekaj je bilo vprašanj o sladki koruzi. Marsikdo se je ob poslušanju in razgledu spomnil »garklca« svoje mame ali babice in sort, ki jih je že skoraj pozabil.

Izletniki so si ogledali tudi Bistriški grad v Slovenski Bistrici.

Štiri sestre, ki izhajajo iz Podljubelja. Doma je bilo sicer deset otrok, od tega devet deklet. Danes Metka Jagodic (87) živi v Tržiču, Anica Aljančič iz Kovorja bo 12. julija praznovala 78 let, v Podljubelju živi 82-letna Francka Klemenc, v Dupljah pa 74-letna Tončka Jerut.

Izleta sta se udeležili Eva Rant in Joži Kukovič iz Strahinja.

Po izjemno zanimivem obisku centra so izletniki pot nadaljevali v Slovensko Bistrico, kjer pa so obiskali Bistriški grad, ki je osrednja mestna zgradba in primer velikih nižinskih grajskih tvorb na Slovenskem. V pisnih virih ga prvič omenjajo leta 1313. Najprej je bil v deželnoknežji lasti, konec 16. stoletja pa je z nakupom prešel v zasebno last. Leta 1717 so ga kupili grofje Attemsi in je bil v njihovi lasti do leta 1945, po drugi svetovni vojni pa je bil nacionaliziran. Leta 1985 so grad začeli obnavljati, kar je trajala več kot dvajset let. Danes je grad v celoti obnovljen in od leta 1999 kulturni spomenik državnega pomena. Gosti različne dogodke, delavnice, poroke, razstave in stalne razstave. Na izletnike je velik vtis s svojimi freskami, ki so izjemno dobro ohranjene, naredila viteška oziroma slavnostna dvorana. Freske so delo Attemsovega dvornega slikarja F. I. Flurerja in so nastale v letih med 1717 in 1721. Prav razvedril in nasmejal pa jih je obisk stare učilnice, kjer so doživeli čisto pravo in resno učno uro o pravljičarju Jožetu Tomažiču s Pohorja. Prisluhnili so tudi njegovi pravljici o prevzetni drvarki. V vlogi gospe učiteljice je navdušila Jana Jeglič, navihano učenko Urško pa je odigrala Ursula Hribernik.

Seveda tudi tokrat želodčki niso ostali prazni. Glasov vodnik Grega Flajnik je poskrbel, da je zadonela harmonika, na turistični kmetiji Goričanovih v Gabrniku pa za odlično kosilo.

Sledila je vožnja domov. Na Gorenjsko so se izletniki tako vrnili siti in zadovoljni ter polni vtisov o avtohtonih in udomačenih sortah z vrta na Ptuju.

Darko Vernik

MULARIJA

RUBRIKO MULARIJA ureja Mateja Rant.
Pišite ji na mateja.rant@g-glas.si.

V Biotehniškem centru Naklo so prikazali predelavo lesa v gozdu. / Foto: arhiv programa Ekošola

IZDELKI IZ ODPADKOV

Konec šolskega leta se je že enajstič zaključil tudi projekt Eko-paket, ki je namenjen osveščanju o pravilnem ločevanju in recikliranju odpadne embalaže za mleko in sokove.

Mateja Rant

Na nagradni natečaj projekta, ki ga organizira program Ekošola v sodelovanju s pobudnikom projekta, to je podjetjem Tetra Pak, je prispelo kar 1392 kreativnih del iz vse Slovenije. Iz gorenjske regije so se med zmagovalce v svojih kategorijah uvrstili Vrtec Radovljica, Center za usposabljanje, delo in varstvo (CUDV) Radovljica, Osnovna šola Poljane nad Škofjo Loko in Biotehniški center Naklo, je pojasnila sekretarka programa Ekošola Dunja Dolinšek.

»Gorenjski otroci, šolarji in dijaki že vrsto let sodelujejo v projektu Eko-paket in se s kreativnimi izdelki iz odpadne embalaže Tetra Pak uvrščajo med zmagovalce,« je pojasnila Dunja Dolinšek in dodala, da sta se letos izkazali dve najstarejši skupini otrok iz Vrtca Radovljica, ki sta zasedli 3. mesto med vsemi slovenskimi vrtci. Iz koščkov odpadne embalaže Tetra Pak so izdelali like treh prašičkov in volka. Učenci iz OŠ Poljane so izdelali štiri robote, ki so jih poimenovali po letnih časih, torej Zimek, Pomladek, Poletjek in Jesenek. Z njimi so zasedli tretje mesto v kategoriji 1. do 3. razred osnovne šole. Dijaki iz Biotehniškega centra Naklo so izdelali različne makete gozda in papirnice ter tako zmagali v kategoriji 7. do 9. razred osnovne in srednje šole. Letos so v projektu prvič sodelovali tudi v CUDV Radovljica ter z zeleno obleko iz odpadne embalaže Tetra Pak in pokrovčkov zasedli drugo mesto v posebni kategoriji.

Z delavnice v Biotehniškem centru Naklo / Foto: arhiv programa Ekošola

V okviru projekta Eko-paket želijo mlade osveščati o pravilnem ravnanju z odpadno embalažo Tetra Pak. »Sestavlja jo sedem zelo tankih slojev, med katerimi je tri četrtine papirja oziroma kartona. Zato jo je mogoče reciklirati in iz nje izdelati nove izdelke, s čimer ohranjamo pomemben naravni vir, to je les,« poudarja Dunja Dolinšek. V Vrtcu Radovljica in Biotehniškem centru Naklo so kot del nagrade organizirali tudi delavnici, na katerih so otroci in dijaki izdelali svoj, nov karton iz odpadne embalaže Tetra Pak. »Tako so v praksi preizkusili, da je ta vrsta embalaže koristna surovina za nov izdelek,« je še dodala Dunja Dolinšek.

PESMI MLADIH

Ni besed

Ne bi se moglo
vse le v eno besedo zliti,
le v eni pesmi razložiti.

Kajti ni le ljubezni ...

Le en sam dotik, poljub,
stisk roke, pogled v oči.

Je srce, ki lahko
le svojemu lastniku pove,
za koga bije, za koga živi.

Povejo ti potne dlani,
iskra, toplina v očeh,
mesečev sij, zvezdno nebo.

Besed ni, čustva so –
več kot to.
In najina
več kot ljubezen živi.

Saša

Vesela sem, da kljub poletju, ko so dnevi prekratki, pošiljate in pišete pesmi. In kot pravi Saša v pesmi: »Ne bi se moglo vse le v eno besedo zliti, le v eni pesmi razložiti.«
Metka

Pesmi pošljite na elektronski naslov
pesmi.mladih@gmail.com ali na naslov
Gorenjski glas, Bleiweisova cesta 4, 4000 Kranj.

POTOVANJA • VINO • HRANA • DOGODIVŠČINE • MOŠKI • ŽENSKE • POTOVANJA • VINO • HRANA • ŽENSKE

Kulinarično raziskovanje Hannovra

PIVO IN KORUZNO ŽGANJE

Alenka Brun

Recimo, da imate radi hrano, ste gurman po duši, vas zanimajo nemški okusi in se znajdete v Hannovru. Slovenci morda nanj sploh ne pomislimo, a če vam je zmanjkalo idej, bi vas lahko kot mesto presenetil. Če načrtujete »road trip« po Evropi, ga obiščite spotoma; s sosednjih letališč pa lahko v Hannover letite za neko spodobno ceno.

Hannover je glavno mesto Spodnje Saške – in, ja, tokrat so bili v ospredju njegovi okusi. Tako kot lahko pri nas rezerviraš kulinarično doživetje v mestu – začneš s predjedjo v enem lokalu in zaključiš s sladico v tretje ali četrtem, tudi Hannover ponuja podobno možnost spoznavanja mesta.

Najprej smo obiskali Ständige Vertretung – StäV, politično in kulturno obarvan lokal, kjer preteklost oživi. Stena, polna fotografij, pripoveduje zanimive zgodbe še iz časov Zahodne in Vzhodne Nemčije. Okušali smo jed nekdanjega kanclerja – v Schröderjevem stilu, kot ji rečejo: karijevo klobaso s pečenim krompirjem, pekočo omako in pečeno čebulo. Naslednji lokal je malce spomnil na našo ljubljansko Drugo violino. V restavraciji Anna Leine, ki je primarno kavarna, a si lahko privoščite tudi zajtrk, kosilo ali le grižljaj, so svoj prostor pod soncem našli tudi ljudje s posebnimi potrebami, ki jih veseli delo v gostinstvu. Juha iz sladkega krompirja s karijem je bila naslednja na meniju.

Notranjost lokala Ständige Vertretung – StäV

Nekaj minut peš in znašli smo se pred eno najbolj znanih lokalnih pivnic v Hannovru: Brauhaus Ernst August. Tu smo spoznali hannovrski »Lüttje Lage«. V manjšem kozarcu postrežejo temno pivo Lüttje Lage, v »štamprlu« zraven pa koruzno žganje, pije pa se oboje – naenkrat. Ta tradicija ima korenine v 16. stoletju in izhaja iz časov pivovarja Corda Broyhna. Zraven so postregli še kisle kumarice in njihovo zaseko na kruhu.

T. i. Lüttje Lage je pijača, značilna za Hannover.

Namesto sladice smo izbrali kavo. Kulinarični sprehod po središču mesta smo nadaljevali mimo opere do podhoda na poti do glavne železniške postaje, kjer je simpatična Galerija Choco & Co, ki ponuja širok izbor čokolad in tudi napitkov iz nje, več vrst kav za s seboj; mleto kavo ali kavo v zrnu pa je mogoče tudi kupiti. A za večino ljubiteljev kave iz Slovenije značilna nemška kava, ki je bila sicer zaradi kvalitetne kave (poudarek je bil tudi na tem, da je izhajala iz lokalne pražarne) zelo okusna, spominja bolj na nežen napitek.

Pa pristna, domača jed v Hannovru? Krožnik z mesom, polnjenim zeljem in govejo rulado ter praženim krompirjem lahko naročite na primer v restavraciji Reimanns Eck, kjer sicer strežejo tudi hrano za zahtevnejše okuse, a »Reimannsov kot« vas z menijem prepriča, da ste na pravem mestu, če se vam je slučajno »zaluštalo« okusov, tipičnih za Hannover.

GLASOV ODER

POLETNI GLASBENI VEČERI

Druga izvedba Poletnih glasbenih srečanj v Šenčurju, ki jih pripravlja tamkajšnje aktivno društvo upokojencev, je tokrat v Muzej Občine Šenčur pripeljala tri glasbene sestave, dobro obiskane glasbene večere pa je sklenil koncert flavtistke Anje Clift in harfistke Estelle Costanzo.

Samo Lesjak

Poleg številnih prireditev družabne narave, raznolikih izletov ter rekreativnih dejavnosti pa Društvo upokojencev Šenčur s koncerti bogati tudi okrajno kulturno ponudbo. Poletna glasbena srečanja so v svoji drugi izvedbi ponovno privabila solidno število ljubiteljev klasične ter sodobne komorne glasbe, kar upravičeno obeta vpis festivala med tradicionalne domače kulturne prireditve.

Uvodni večer je pripadel koncertu priznane ter priljubljene slovenske mezzosopranistke Mance Izmajlove ter njenemu soprogu, violinskemu virtuozu ter skladatelju Benjaminu Izmajlovu. Mednarodno priznana umetnika sta na koncertu ob slovenskem državnem prazniku pripravila programski sklop z naslovom Poklon Sloveniji, na katerem je občinstvo slišalo najlepše iz naše glasbene zakladnice: domoljubne in ljubezenske pesmi različnih skladateljev in časovnih obdobij, manjkala pa ni niti priljubljena Avsenikova Čez zelene trate.

Že naslednji večer je ob navdušenju občinstva nastopil godalni kvartet Nova iz Nove Gorice, ki ga sestavljajo štiri simpatična primorska dekleta. Pester program so sestavljale skladbe klasičnih avtorjev in skladbe novejših skladateljev, ki so pisane za godalni kvartet, aranžmaje pa je pripravila članica kvarteta mag. Barbara Grahor.

Od Bacha do Piazzole: Anja Clift in Estelle Costanzo v Muzeju Občine Šenčur / Foto: Primož Pičulin

Poletna glasbena osvežitev iz Primorske: Godalni kvartet Nova / Foto: arhiv koncerta (Franci Erzin)

Glasbene večere, ki jih je vodil Miro Erzin, sta sklenili glasbenici flavtistka Anja Clift in harfistka Estelle Costanzo. Obe sta profesorici glasbe v Baslu v Švici, sicer pa že večkrat nagrajeni na prestižnih evropskih festivalih klasične in sodobne glasbe. Nastopata tako kot solistki kakor tudi kot članici mednarodnih komornih zasedb. Posebej za koncert v Šenčurju sta izbrali dela priznanih avtorjev – od Bacha do Piazzole, z enim izmed vrhuncev koncerta, trinajstminutno izvedbo skladbe Brine Jež Brezavšček Stones apart, ki sodi v sam vrh sodobne komorne glasbe.

V Radovljico prihaja vsestranski Žan Papič

Radovljica – V soboto, 14. julija, bo ob 21. uri v Šmeks Lounge Baru v okviru večerov standup komedije nastopil Žan Papič. Kot ga je slikovito predstavil voditelj večerov Nejc Šmit: Kraševec, prijatelj Srečka Kosovela, dvojnik Sylvestra Stallona ter bivši nogometaš, razumljiv zgolj na odru, sicer pa navdušuje v komediji Buh pomagej ter v seriji Ena žlahtna štorija – prvi poljub je doživel v Gorskih sanjah.

Mladoporočenci

V petek, **29. junija 2018**, so se v Kranju poročili: Tadej Dolenc in Vesna Mohorič ter Andrej Rauh in Nejka Kos. V soboto, **30. junija 2018**, so se poročili: v Preddvoru: Anže Bešter in Petra Logonder, Aleš Slak in Barbara Likozar ter Uroš Jagodič in Ema Šušteršič; na Krvavcu: Andrej Kavčič in Tjaša Pečnik; na Zgornjem Jezerskem: Jure Ribnikar in Urška Križnar; v Vopovljah Fabjan Jazbinšek in Julija Jenko; na Zgornjem Brniku David Lotrič in David Banović; na Jesenicah Jernej Pačelat in in Klara Hvala; v Radovljici Klemen Pajek in Maja Jakič; v Dvorski vasi pa Milan Vuzem in Karmen Šlibar.

Novorojenčki

Minuli teden se je v **kranjski porodnišnici** rodilo 21 dečkov in 15 deklic. Najtežji je bil deček, ki je tehtal 4230 gramov, najlažja pa je bila deklica – tehtnica ji je pokazala 2440 gramov. Za **jeseniško porodnišnico** pa vam dolgujemo podatke za dva tedna: rodilo se je 22 dečkov in 15 deklic. Najtežji je bil deček s 4130 grami, najlažji pa prav tako deček, ki se mu je kazalec na tehtnici ustavil pri 2510 gramih.

Ula Močnik, 2. 7. 2018

SPOŠTOVANO PORODNIŠKO OSEBJE PORODNIŠNICE KRANJ!

Zahvaljujemo se vam za vašo prijaznost in strokovnost, dejansko ste ljudje tisočerih src!
Dodatno se zahvaljujem babici Majdi, ki je porod pripeljala do konca, in babici Jerneji, ki nas je tako odlično pripravila na porod.
Osebna zahvala gre tudi dr. Gregoraču, ki nam je sploh omogočil nosečnost in je ves čas nosečnosti skrbel za Valerijo kot za svojo hčer!
Iskrena hvala vsem.

Ula, Valerija in Dejan Močnik

Bitka za Anglijo

TA ČUDOVITI NORI SVET

Peter Colnar

Včasih kar nekako pozabimo, da je bila Velika Britanija v vojni s Hitlerjevo Nemčijo že več kot dve leti, preden so se v svetovno vojno vključile tudi druge države. Sovjetska zveza se je spopadla šele, ko jo je Nemčija napadla, ZDA pa, ko so jih napadli Japonci.

Nemci so poskušali 10. julija leta 1941 osvojiti Anglijo. Z napadom na konvoje in pristanišča se je začela bitka za Anglijo. Nemci so napadli konvoje ladij s po več kot sto letali naenkrat. V dveh dneh so izgubili 186 letal, Angleži pa 150.

Dne 15. avgusta je bil tako imenovani Orlov dan. Medtem ko se je na stotine nemških letal valilo v štirih zaporednih valovih na jug Britanije, je druga nemška armada poletela z letališč na Norveškem in napadla del otoka, za katerega so mislili, da je prazen. Vendar so Angleži vse predvideli. V ugodnem trenutku so njihova letala priletela s strani in sestrelila 75 nemških. Nemci so preusmerili napade na letalsko industrijo.

V noči z 22. na 23. avgust so Nemci napadli London, že naslednjega dne pa Britanci Berlin. V začetku septembra so Nemci izvedli podnevi 38 hudih napadov na London in nekaj nočnih napadov z bombardiranjem na srečo.

Bitka za Anglijo je dosegla višek 15. septembra. Londonske četrti so bile v plamenih, prizadeto je bilo gosto naseljeno središče, aristokratsko središče, kraljeva palača, porušene so bile številne bolnišnice in cerkve.

Ko se je osem dni kot obseden Göring znašal nad Londonom, je britansko letalstvo RAF spet želo lepe uspehe. Njihove eskadrilje so 15. septembra v dveh napadih po 45 minut sestrelile 56 sovražnih letal. Istega dne so britanski bombniki napadli tudi invazijska pristanišča v Belgiji in Franciji.

Po 15. septembru je nemško letalstvo nadomestilo dnevne z nočnimi napadi, ker je imelo podnevi prevelike izgube. To je že pomenilo nemški neuspeh. Tretjega septembra so se odločili, da se bo nemška invazija na otok začela 21. septembra, vendar je bila zaradi poraznega izida zračne bitke preložena za nedoločen čas, kar je v praksi pomenilo, da do invazije sploh ni prišlo.

Pregovori in reki

- **Kaj pravijo o bedakih?**
  Nemci: »Bedakom ne smeš nikoli pokazati napol končanega dela.«
  Judje: »Bedaki so pametni samo v pravljicah.«
- **Španski pregovor: Če bi neumnost bolela, bi kričali v vsaki hiši.**
- **Armenski pregovor: Najprej ujamejo tistega, ki beži.**

Smeh ni greh

- **V trgovino pride fantek in vpraša prodajalko: »Ali imate kaj suhih žemelj?«**
  »Le zakaj ti bodo? Seveda jih imamo.«
  »Zakaj jih pa niste prej prodali?«

PRAZNOVANJA

Aljaž Bartalanič (skrajno desno) se je odločil, da bo na rojstni dan obiskal drugi letošnji Kul petek, kulinarično-glasbeni dogodek, ki jih gosti Kamnik in ga z veseljem obiščejo ljubitelji slastnih grižljajev, domačega piva in dobre glasbe. Zanimivo je, da je med obiskovalci vedno ogromno mladih družin. Tako je Aljaž v prijetni družbi (in z dežnikom – za vsak primer) nazdravil svojemu rojstnemu dnevu: dopolnil je namreč 29 let.

PRESENEČENJE NA PREDVEČER ROJSTNEGA DNE

Domači in sosedje so Marjanu Golmajerju, po domače Katežovemu iz Predtrga v Radovljici, pripravili praznovanje, ki se ga bodo vsi še dolgo spominjali. Slavljenec se je pripeljal s kočijo.

Marjana Ahačič

Slavljenec z vsemi, ki so se mu v sredo pridružili na praznovanju. Skrajno desno v narodnih nošah sta mlajši sin Marjan in njegova partnerica Simona, pobudnika in glavna organizatorja praznovanja. / Foto: Gorazd Kavčič

Malo pred peto popoldan so se na dvorišču Katežove kmetije v središču Predtrga v Radovljici začeli zbirati sosedje, prijatelji in sorodniki, da tam s harmoniko, kozarcem pijače in ob pladnju domačih dobrot pričakajo Marjana Golmajerja, ki je dan za tem, v četrtek, 5. julija, praznoval devetdeseti rojstni dan.

Slavljenec ni nič vedel, kaj se dogaja, saj so ga domači za darilo povabili na vožnjo s kočijo, v katero sta bila vprežena dva lipicanca Janeza Peternela z Globokega. Janez je slavljenca in njegovo sestro, ki živi v bližnjih Vrbnjah, popeljal do Mošenj in Otoka, tudi mimo prav tistih njiiv, ki jih je nekoč, še ne tako dolgo nazaj, tako skrbno obdeloval Katežov Marjan. Številni Radovljičani se še dobro spominjajo, kako je v voz vpregel konja in se skozi ves Predtrg odpeljal na polje.

Tistim mlajšim pa je bolj znan po delu, s katerim se je prav tako ukvarjal tako rekoč celo življenje, v zadnjih desetletjih, ko za težko delo na polju ni bilo več toliko moči kot nekoč, pa še posebno: Marjan Golmajer je namreč daleč naokoli znan po svojih koših in košarah, ki jih čez zimo plete iz protja. Njegovo delo je bilo pred leti predstavljeno v odmevni knjigi dr. Janeza Bogataja Domače obrti na Slovenskem.

Zato ni čudno, da so domači in prijatelji slavljencu v sredo dvorišče okrasili prav z njegovimi koši, na mlaj navezali opremo, ki jo je uporabljal njegov delovni konj – vajeti in komat – ter na prometni znak s številko devetdeset pred hišo dodali še podobo konjske vprege.

Ko se je slavljenec tako ob koncu vožnje s kočijo pripeljal na domače dvorišče, je presenečen in ganjen opazoval sprejem, ki so mu ga pripravili. Posebno vesel je bil mlajšega sina Marjana, ki je prav za to priložnost oblekel narodno nošo in v roke vzel harmoniko. Oba sinova, mlajši Marjan in starejši Franci z družino, živita čisto blizu Katežove domačije. Prišla sta tudi dva od treh vnukov, Aljaž in Ana s soprogom Morganom, tretja vnukinja, Anina dvojčica Eva, pa trenutno z možem živi v Las Vegasu, zato se praznovanja ni mogla udeležiti.

Slavljenec je zadovoljen nazdravil z vsemi, ki so mu prišli voščit; na Katežovi domačiji se je tisti dan klepetalo in veselilo še pozno v večer. Uradno praznovanje pa so mu domači pripravili v soboto na vsej družini tako ljubi Jelovici, kjer je Katežov Marjan dolga desetletja pridno gospodaril v svojih gozdovih.

TANJIN KOTIČEK

ŠOLA VEDEŽEVANJA IZ CIGANSKIH KART

Radi rečemo, da če imamo zdravje, imamo vse. Vse več opažam pri strankah, da me sprašujejo za zdravje. In seveda ostaja dejstvo, da tudi na tem področju ljudje radi uporabljajo le po eno karto ali največ tri. Med drugim tudi zato, ker lahko prvi več kartah pride do zmede. Jaz osebno za zdravje najraje pogledam celo sliko iz vseh 36 kart, saj tako dobim boljši pogled. Ampak tudi samo iz nekaj kart lahko veliko preberemo. Na primer: imamo karto Vdova ali Vdovec; tukaj vidimo, da gre za kronično bolezen oziroma bolezensko stanje, ki traja že dolgo časa. Če nimamo še kakšne druge karte, lahko govorimo o osamljenosti, depresiji. V primeru, da je oseba, ki sprašuje, starejša, lahko rečemo, da si ne upa sprejeti starosti in sprememb, ki jih prinašajo leta. Karta Žalost ponavadi tudi predstavlja psihična obolenja. Če oseba, ki drugače nima nobenih zdravstvenih težav, vedno znova izbere karto Mislec, lahko vidimo istospolno usmerjenost, kar seveda ni čisto nič povezano z zdravjem, res pa je, da se nekdo, ki to prikriva, na splošno ne počuti dobro, ker ne najde ravnovesja s seboj in okolico. Karta Poroka ali Ljubosumje napoti spraševalca na posvet glede svojega stanja, ki ni nujno res zelo negativno. Lahko gre samo za splošno zdravstveno mnenje. Če nekdo večkrat izbere karto Božje oko, ga napotimo k okulistu. Ne gre nujno za bolezen, lahko potrebuje le korekcijska očala.

Na naslov tanja.70@hotmail.com ali na Gorenjski glas s pripisom »šola vedeževanja« in svojo šifro pošljite tri, pet ali sedem poljubnih kart ali pa karte za druge sisteme, ki ste jih že do sedaj spoznali.

Srečno! Vedeževalka Tanja

Lahko se udeležite tečaja vedeževanja.

Naročniki Gorenjskega glasa, izkoristite popust v višini 10 %. Za več informacij čim prej pokličite Tanjo na tel. št.: ***040 514 975***

Gorenjski Glas

www.gorenjskiglas.si

TANJA ODGOVARJA

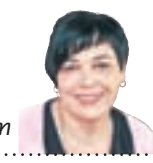

tanja.70@hotmail.com

»Orhideja 18«

Sem vaša redna bralka, upam, da mi odgovorite. Kako bo moje življenje naprej. Priznam, da me je strah in niti ne vem, ali sem se prav odločila ali pa je z menoj kaj zelo narobe. Komaj čakam na vaš nasvet in vpogled.

Ko se boste sami začeli spreminjati, se bodo spreminjali tudi ljudje okoli vas. Morda se drugi sploh ne bodo spremenili, ampak boste le vi tisti, ki boste dobili popolnoma nov pogled. Ne govorim o napakah, ampak o starih vzorcih, ki so globoko zakoreninjeni v vas. Želite ugajati in se zato na vse načine prilagajate. Bojite se biti sami oziroma ostati sami, zato si zatikate oči. S tem samo še bolj padate v črno brezno obupa in depresij. Poznate vse odgovore in jih od mene niti ne pričakujete. Vem, potrebujete samo potrditev. Potrditev, da razmišljate prav. S tem, da se zavedate, da je končno prišel čas za spremembe. Čas, ko je treba iti korak naprej in misliti samo dobre stvari in kaj lepega vas vse še čaka. Uspelo vam bo narediti konec preteklosti in njenim bremenom. Nekaj časa boste porabili samo zase. Se odpočili, zadihali s polnimi pljuči življenje do obisti in dali času čas. Čas celi rane in nam da nove vrednote. Da, svet okoli vas se bo začel spreminjati. In sicer zato, ker ste pripravljeni videti ga in ga tudi sprejeti. Drugačnega kot ste vajeni, a nič zato. Nikoli ni prepozno za nič in vsak dan sproti je nov ter neznan. Z vami ni nič narobe, želite si le miru in sreče. Vse to pa je osnova za dobro življenje. Želim vam vse dobro.

»Marjetica«

Draga Tanja, zopet se obračam na vas z vprašanji. Skrbi me za zdravje, pričakujem operacijo. Ali bo vse v redu potekalo, bo še v tem letu? Kako bo z mojo službo, saj se mi zdi, da se mi ne obetajo prav dobri časi. Najlepša hvala.

Kot vidim, bo operacija kmalu, v začetku jeseni – in bodite brez skrbi, uspešna bo. Težava s kolki vas je zelo obremenjevala in vedno bolj omejevala pri čisto vsakdanjih opravilih. Zato je operacija nujno potrebna. Čez leto in pol se bodo odločili tudi za drugo nogo. Bolečine trpite že vrsto let in še dobro, da ste sploh bili sposobni hoditi v službo. Na delovnem mestu niste nič ogroženi, čeprav vas čaka daljša odsotnost zaradi zdravljenja. Kot vidim, se lahko po obeh operacijah odločite za invalidsko upokojitev. To nikakor ni slaba odločitev. Vsekakor boste za svoje zdravje naredili veliko več, če se upokojite. Mlajša hči bo kmalu rešila težave in bo zadovoljna, ker se je odločila tako, kot se je. Imela bo še enega otroka in to prav kmalu. Vaša vnukinja je zelo navezana na vas in zna vam polepšati marsikateri dan. Šola ji tudi v prihodnje ne bo delala težav. Pri glasbi bo še naprej uspešna in vi jo še naprej spodbujajte. Glede moža vam kaže vse v redu, brez skrbi. Konec leta pa vas razveseli nepričakovani denar. Srečno.

NAGRADNA KRIŽANKA

SESTAVIL: F. KALAN

SOLI FOSFORJEVE KISLINE · IZDELOVALEC OPANK · IGRALEC HUNTER · PRIPRAVA ZA PRIDOBIVANJE OZONA IZ ZRAKA · VRHOVNO PAPEŠKO SODIŠČE · AMERIŠKA IGRALKA (LINDA) · POMOŽNI HOTELSKI DELAVEC · OMILITEV OBVEZNOSTI · RADON · SMUČARKA MAZE · NEMŠKA ZALOŽBA · NEBESA, PARADIŽ

NOVINARSKI FOTOGRAF · 18

OBJEKT ZA OPAZOVANJE · 13

NAMERNO ŠKODLJIVO DEJANJE · 21 · AFRIŠKI PTIČ TEKAČ · ZELENICA V PUŠČAVI

FRANCE NAGLIČ · REKA NA TAJSKEM · MUSLIM. MOŠKO IME · IGRALKA COLLINS · GOROVJE V MJANMARU · VODNI VRTINEC

GORSKE REŠEVALNE SANI, AKI · PEVKA LENDERO · JAPONSKI VULKAN · 15 · TELOVADNO ORODJE · OBŠIVEK, OBROBEK (KNJIŽNO) · OZKO GRLO PROIZVODNEGA PROCESA

KLAVIRSKA TIPKA · SPOR, RAZDRTJE · 10

PRAVOSLAVNA CERKVENA PESEM · PRIPADNICA OBROV · LASTNOST IKRAVEGA

GORENJSKI GLAS · DEL PODJETJA · NAŠA VOKALNA SKUPINA · PROSTOST · 3 · GRŠKI BOG SMRTI · GRŠKI JUNAK

KONICA · GLASBENA ZVRST · RIMSKA PROVINCA · ŽELATINA IZ ALG · BARVILNA TEHNIKA

DANILO VEZJAK · LADJA NA PARNI POGON · OSEBA, KI NETI · 17 · JAKOB ALJAŽ · VERSKA PRIREDITEV

NARODNI PARK V ŠPANIJI · 5 · SKALNI DELEC · MADŽARSKI PESNIK (ISTVAN)

TROPSKO DREVO · ČRNOGORSKI VLADAR · 24

IGRA NA SREČO · AMERIŠKI IGRALEC (WARREN) · KOSTNICA · 4 · KURENT (NARAČNO) · ADIŽA (IT. ZAPIS)

SLOŽNOST (STAR.) · 22 · 20 · VOZNIK F-1 HAKKINEN

ZEVSOVA LJUBICA, CALISTA · IGRALKA MARGRET · KEM. ELEMENT (J) · REKA V FRANCIJI · MANJŠA VOJAŠKA LADJA · PISATELJICA NIN · GORENJSKI GLAS · IZ BRUN ZGRAJENA STAVBA · MOČNA ŽGANA PIJAČA · OLGA ŠTUHEC · METILNI ALKOHOL · SMUČAR EDALINI · IT. SKLADATELJ (DOMENICO) · ITAL. NAFTNI KONCERN · SKRB, BRIGA

DONANA IRMOS LATAK NONAGON ZIPOLI · NAUK, NAČELO · REKA V UKRAJINI · RAZČLENJEVALEC · 14 · NAUK O TOPLOTI · ZASTRUPITEV Z BROMIDI

DAVKAR · TRUD · DEVETEROKOTNIK · MALOKRVNOST · 6 · OSTANKI PODRTE ZGRADBE · DEL BLEDA · 23

OMAR NABER · TEŽKO DELO · SUMERSKA BOGINJA · TROPSKO DREVO · NASPROTJE RAZUMA · TROPSKI ORKAN · 19 · TROPSKI KOPITAR · TEŽAVA · 8

AVSTRIJSKI DIRIGENT (HERBERT VON) · ROVT · PREŽVEKOVALEC TOBAKA · 11 · FR. PISEC (BORIS) · FR. PISEC (ALEXANDRE) · REKA V GANI · OVČJI PASTIR · GIB Z ROKO

PRITISK · 25 · SL. KARIKATURIST (BORUT) · IGRA S KARTAMI · DILA · DRŽAVNI ZBOR V RUSIJI · STROK. ZA ENOLOGIJO · DRUGO IME ZA DUŠIK · 12

ZRNASTE TVORBE V CITOPLAZMI · 1 · KLICANA BARVA PRI KARTANJU · FR. FIZIK (FRANCOIS) · ŽELEZOV OKSID · SLIKAR ŠUBIC · URADEN SPIS

JAPONSKI SKAKALEC NA SMUČEH (DAIKI) · MOČEN VZKLIK · KARL NOVAČEK · GUMARSKI DELAVEC · ROBERT ERJAVEC · 9 · MESTO NA OBALI · ALENKA GODEC · ČRT SLAVEC · RUDI URAN · 2

KOŠČEK SUKANCA · NEKDANJE DIRKALIŠČE PRI MADRIDU · PEVEC SARTORIUS · 7 · ZNAK ZA MNOŽENJE

OKRAS NA ANTIČNIH STEBRIH · 16 · RT NA OGNJENI ZEMLJI · ATLETINJA ZUPIN · GORSKI VZPON

Letno gledališče **Khislstein**

KRANJ

15. 7. NEDELJA ob 21.00 — **MARKO ŠKUGOR & KLAPA MASLINA**

24. 7. TOREK ob 21.00 — **MANCA IZMAJLOVA RUSKA NOČ** OLGA ULOKINA – KLAVIR, BENJAMIN IZMAJLOV – VIOLINA

31. 8. PETEK ob 20.30 — **NEW SWING QUARTET**

www.visitkranj.com

Nagrade

1. Dve vstopnici za koncert Mance Izmajlove Ruska noč 24. 7. 2018
2. Dve vstopnici za koncert Mance Izmajlove Ruska noč 24. 7. 2018
3. Dve vstopnici za koncert New Swing Quarteta 31. 8. 2018

Rešitve križanke (geslo, sestavljeno iz črk z oštevilčenih polj in vpisano v kupon iz križanke) pošljite do srede, 18. julija 2018, na Gorenjski glas, Bleiweisova cesta 4, 4000 Kranj. Rešitve lahko oddate tudi v nabiralnik Gorenjskega glasa pred poslovno stavbo na Bleiweisovi cesti 4.

	1	2	3	4	5	6	7	8
9	10	11	12	13	14	15	16	17
18	19	20	21	22	23	24	25	

DRUŽABNA KRONIKA

ČETRTKOVI VEČERI NA TRGU

Vsak četrtek zvečer v juliju na Linhartov trg v Radovljico vabijo koncerti slovenskih in tujih izvajalcev. Staro mestno jedro se spremeni v prijetno glasbeno prizorišče, ki ga dopolnijo še Okusi Radol'ce.

Alenka Brun

Večere so v Radovljici poimenovali kar Četrtkovi večeri na trgu, pri čemer so imeli v mislih Linhartov trg. Julija tako trg ob četrtkih zvečer diha predvsem v glasbeno-kulinarični kombinaciji.

Na prvem Večeru je nastopil Jernej Zoran, na drugem pa živahni Towel of Shower z Mitjo Šinkovcem. Ta četrtek, 12. julija, ob 20. uri prihajajo na glasbeni oder Koala Voice, 19. julija King Foo in zadnji četrtek v juliju skupina Kontrabant. Bodo pa ob 19. uri 19. julija nastopili še učenci angleške šole Bexley Grammar School z instrumentalnimi in pevskimi zasedbami.

Menjajo pa se tudi okusi na stojnicah. V četrtek so tako na večeru s svojo ulično ponudbo izvrstnih grižljajev gostovali Klemen in Sonja Geršič ter Milan Burja (gostišče Tulipan), ki so obiskovalce razvajali z mesnim nabodalom z rdečo solato in konopljino čebulo; za sladokusce pa so poskrbeli z moussom bele čokolade in malinovo sredico. Iz gostišča Draga sta se oglasila Aleš Tavčar in Tina Likozar. Pripravila sta hot dog s kranjsko klobaso in cimetov »šmorn«. Restavracija Lambergh se je tokrat predstavila z ribo oziroma »fish dogom«: s hrenovko rahlo dimljene postrvi v bageti, solato in domačim kečapom. Znanemu slovenskemu kuharskemu mojstru, ki se ga prijemlje tudi vzdevek televizijski chef, Gregu Rozmanu je tokrat pomagala Jerca Šturm, ki sicer prihaja iz gostilne Blegoš v Javorjah v Poljanski dolini. Na stojnici Kunstljeve gostilne je Gregor Buden obiskovalcem postregel z znamenitimi »grizikami« ter domačim jabolčnim sokom; takoj na sosednji stojnici pa so si lahko privoščili še okusen gin tonik, ki ga je zmešal sicer Celjan barman Grega Rudolf. Na Academiini stojnici sta Zala Novak in Manca Willewaldt točili domače pivo; kavarna Panj pa je ravno tako skrbela za žejne obiskovalce: Nejc in Blaženka Jakopič ter Neža Ulanec so ponujali tako koktajl kot jagodno limonado.

Opazili smo veliko turistov. Predvsem takih, ki so želeli v četrtkovem večeru okusiti čim več. Tako se je Angležinja najprej ustavila, da bi okušala »fish dog«, nakar se je že premaknila naprej k nabodalu in na koncu si je za posladek privoščila še cesarski praženec. »Ravno pravšnja večerja s tremi hodi,« se je pošalila.

Gregor Buden

Milan Burja, Klemen in Sonja Geršič

Pri »panju« je kar precej »brenčalo« ...

Jerca Šturm in Grega Rozman

Ob »šmornu« so se obiskovalci pogosto ustavljali.

Towel of Shower z Mitjo Šinkovcem

VRTIMO GLOBUS

Justin Bieber zaročil Hailey Baldwin

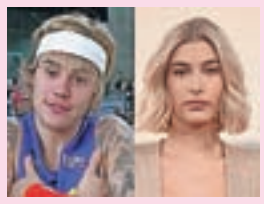

Pevec **Justin Bieber (24)** je šel na kolena in na Bahamih za roko zaprosil **Hailey Baldwin (21),** hčer igralca Stephena. Po poročanju tujih medijev se je veliki dogodek zgodil v neznani restavraciji ob večeru salse. Bieber je prosil prisotne, da pospravijo telefone, in dekle javno zaprosil za roko. Par novice uradno še ni oznanil, pevčev oče pa je namignil na veliki dogodek. "Dragi Justin, vznemirjen sem nad tvojim novim življenjskim poglavjem," je zapisal Jeremy Bieber.

Chrisa Browna zmotil fotograf

Pogosto problematični pevec **Chris Brown (29)** je bil po koncertu na Floridi aretiran. Po poročanju tamkajšnjega šerifa je bil vzrok aretacije napad na neznano osebo. Brown je bil proti plačilu varščine v višini dva tisoč dolarjev uro po aretaciji že izpuščen na prostost. TMZ poroča, da je bil vzrok aretacije napad na fotografa, ki je opravljal svoje delo.

Medeni tedni v bolnišnici

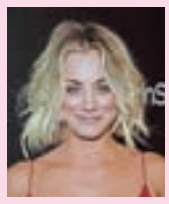

Igralka priljubljene serije Veliki pokovci **Kaley Cuoco (32),** ki je pred kratkim obljubila večno zvestobo zbadljivemu Karlu Cooku, je prestala nujno operacijo rame. "Medene tedne preživljam v bolnišnici, moj mož pa je tako vesel – prepričana sem, da bo temu namenil kopico zabavnih izjav," je zapisala igralka. O njenem zdravstvenem stanju ni znanih podrobnosti.

Linda Hunt okreva po prometni nesreči

Z oskarjem nagrajena igralka **Linda Hunt (73)** je po prometni nesreči pristala v bolnišnici. "Pregledana sem bila v bolnišnici, kjer so ugotovili le manjše poškodbe. Hvala vsem za lepe misli. Odlično okrevam in se veselim snemanja serije NCI: Los Angeles konec poletja," je pojasnila igralka, ki je s svojim vozilom zadela drugo vozilo, tretje pa se posledično ni moglo izogniti nesreči.

Lectarke Martino Romšak, Damjano Cvetko in Marjeto Bizjak je glasno dogajanje na Linhartovem trgu v četrtek zvečer za hip zvabilo iz gostilne. Zadržale so se le trenutek, bile pa so navdušene nad vrvežem na trgu. / Foto: A. B.

JAZ, MIDVA IN MI

Spričevala in nagrade

Mojca Logar

Še malo, pa bodo vsi maturanti seznanjeni z rezultati mature. Dijaki mednarodne mature se že veselijo svojih rezultatov, dijaki poklicne mature prav tako, dijaki, ki so opravljali splošno maturo, bodo svoje številke in točke izvedeli v sredo. Nekateri čakajo nestrpno, drugi lagodno.

Splošna matura danes omogoča, da nimajo več sprejemnih izpitov, razen na akademijah, kjer preverjajo posebna znanja. Jaz sem se šolala v usmerjenem izobraževanju, potem se je sistem spremenil in srednjo šolo sem zaključila z maturo, ki je bila internega značaja (tako kot je bilo včasih, torej so maturo pripravili profesorji na šoli). Imela sem tudi sprejemne izpite za vpis na fakulteto. Nimam slabih izkušenj s tem in po mojem mnenju bi bili sprejemni izpiti manj stresni kot matura. Naj fakultete pri kandidatih preverjajo tisto znanje, spretnosti in osebnostne lastnosti, ki jih bodo študenti potrebovali za študij.

Pogosto za spričevala otroci dobijo kakšne nagrade, denar ali kaj podobnega. Stari starši radi dajo kakšen evro, če si to seveda lahko privoščijo, in tudi starši imamo različne navade. Nekateri rečejo za vsako petico v spričevalu deset evrov in za nižje ocene manj, nekateri gredo na potovanja. Kolegica je dejala, za spričevalo sem otroka peljala v New York. Mi smo šli na izlet. S kajakom smo se vozili po Krki. Najtežja naloga je najti skupen termin. To nam vzame veliko usklajevanja in nismo se zbrali vsi. Krka je brez dvoma naša lepotica in je ena najlepših slovenskih rek. Teče po Suhi krajini in se pri Čatežu izliva v Savo. Ime nam pove, da v Suhi krajini ni površinskih vodotokov, le Krka, ki teče po tektonski prelomnici. Je kraška reka in teče večinoma po ravnini. Sledijo brzice po lehnjakovih pragovih in zopet teče lenobno in počasi. Torej je primerna prav za vsakega ljubitelja kajaka. Čez lehnjakove pragove te preprosto porinejo in čoln je tako ustvarjen, da ostaneš na površini. In tudi če padeš ven, je voda topla in Slovenci znamo plavati. Lehnjakovi pragovi so posebnost. Lehnjak je lahka porozna in luknjičava kamnina, kjer se iz vode izločata kalcijev karbonat in ogljikov dioksid. Vse to se nalaga na mah, listje, veje in ob posebnih pogojih se oblikuje kamnina, ki ji pravimo lehnjak. Ime pove, da je lahka. Najdemo ga na Jezerskem, v Radovljici, najlepše pa ga opazujemo na Krki. Včasih so zaradi mlinskih kamnov te pragove rezali in sekali. Danes se mlinski kamni ne vrtijo več, po rekah pa je veliko kajakašev in tem tovrstni pragovi predstavljajo užitek in veselje.

Voda nas pomirja, rekreacija nas sprosti, in ko gledam vodo, ki v brzicah pada preko lehnjakovih pragov, ki so poraščeni z zelenim mahom, in vrbe, ki se sklanjajo nad vodo, mi je lepo. Še posebno mi je lepo, kadar gremo na izlet skupaj. Če je to nagradni izlet, ker so vsi imeli zelo lepa spričevala, sem še bolj vesela. Morda pa se opogumite tudi vi in se s kajakom peljete po Krki ...

Mojca Logar je profesorica geografije in zgodovine.

Namen zakonskega odnosa

Janez Logar

V zadnjih dveh člankih smo pisali o precej pogostem razvoju zakonskega odnosa. Enemu je dovolj monotonosti, dnevnih skrbi, brezciljnosti, hkrati pa ve, da je možno imeti boljši odnos. Danes smo postali pač zahtevni. Predvsem ženske, ki so že po naravi in zaradi zgodovine bolj zahtevne glede odnosov. Dame si želijo, da jih njihovi moški čutijo, da so z njimi, da se zanimajo zanje, se želijo z njimi pogovarjati o sebi, o njih, o medsebojnem odnosu, želijo, da jim namenijo čas (ne le denarja in dela). Te dame vedo, da danes obstaja znanje. Zavedajo se poti do takšnega odnosa. Kadar samo eden od zakoncev stopi na takšno pot raziskovanja, se zakonsko zadovoljstvo običajno zmanjša. Še pred tridesetimi leti so bili zakonci skupaj v dobrem in slabem tudi zaradi ekonomskih razlogov. Preprosto niso imeli pogojev razmišljati o namenu zakona, ljubezni, sreči, čustvih ...

Zakaj pa smo zakonci sploh skupaj? Kakšen je glavni namen našega skupnega bivanja?

Pogosto rečemo, da nas najbolj povezujejo otroci. Moški in ženska skupaj nadaljujeta rod. Tako je uredila narava. Vendar se razmnožujejo tudi druge vrste bitij. Človek je več kot druga bitja. Je edino bitje, ki lahko odloča o svoji usodi, in tudi edino bitje, ki se zaveda lastne sreče in nesreče. Je edino bitje, ki razmišlja in želi preseči samega sebe.

Torej kaj želimo in pričakujemo odpertnerja? Želimo biti srečni! Preprosto in logično. Vendar je sreča le eno izmed čustev, ki enkrat je, drugič ga ni. Poleg tega srečo lahko dobimo celo izven zakona. Npr. zagotovo je ta hip na Hrvaškem veliko sreče zaradi nogometa, prevzamejo nas čudovita jutra in sončni zahodi, navdušeni smo, ko na volitvah zmaga naša politična opcija, osreči nas dobra kupčija ... Da bi bila sreča glavni cilj našega odnosa, je tvegano, ker imamo vsi obdobja, ko je ni. Čakamo, čakamo in upamo, da se vrne.

Dober zakonski odnos sestavljata dva samostojna posameznika, ki se lahko razvijata drug ob drugem. Njuno glavno orodje je njun odnos, v katerem lahko zorita, če se tako odločita. Torej bomo zapisali, da je glavni namen zakona stalna rast posameznika. Tehnično lahko še zapišemo, da je zakonski odnos poligon za osebnostno rast. Mnogo lažje je, ko se oba pri tem podpirata. Rast pomeni, da se čustveno razmejimo od svoje primarne družine – tako postajamo svobodni. Rast pomeni, da se čustveno razmejim od svoje žene. Včasih sem bil tesnoben, ker je bila ona žalostna. Čustveno se razmejim od nje tako, da vem, da je to njeno. Moram biti močan, da se bo ona lahko naslonila name. Osebnostna rast pomeni, da bom poskrbel za svojo slabo voljo in s tem ne bom obremenjeval in krivil nje. Zdrava osebnostna rast mora rezultirati v večjem osebnem zadovoljstvu, ki ga nato delim s teboj, ljubi moj mož – če boš seveda želel. Takšni vpogledi nam počasi, počasi spremenijo življenje.

Janez Logar je terapevt v zakonskem in družinskem centru Toplina v Kranju. e-pošta: janez.logar@toplina.net

KUHARSKI RECEPTI

Za vas izbira Danica Dolenc

Špinača, lepo zelena in polna vitaminov

No, da tisto o visokem odstotku železa v špinači ne drži, že zdavnaj vemo. Ampak še vedno prednjači z rudninami ter vitamini A, C in K. Vitamin A pospešuje rast, zvišuje odpornost proti nalezljivim boleznim in pomaga skupaj z vitaminom D pri gradnji kosti. Vitamin C nas ubrani skorbuta, preprečuje krvavitve, pospešuje rast kosti in zob, vitamin K pa vpliva na pravilno strjevanje krvi. Pomembno je, da zelenjavo, predvsem nežne in mehke liste špinače, operete hitro in tudi na hitro prevrete, podušite, najbolje pa je, da jo zmehčate na sopari, sesekljate in takoj ponudite z omako, maslom, kislo ali sladko smetano, jajcem itd. Zelene vode, ki jo odcedite, nikoli ne zavrzite, temveč z njo zalijete različne jedi, jo porabite pri juhah in podobno.

Špinačna juha

Potrebujemo: *50 dag špinače, 1 žlico masla ali margarine, 1 žlico moke, 2 žlici kisle smetane, 1 liter vode, 5 strokov česna, sol in poper.*

Surovo, oprano in dobro odcejeno špinačo drobno sesekljamo. Na maščobi prepražimo moko, dodamo špinačo, zalijemo z vodo, solimo in popramo ter začinimo še s strtim česnom. Kuhamo še 10 minut na majhnem ognju, odstavimo in primešamo kislo smetano.

Pečen špinačni štrukelj s skuto in kislo smetano

Za testo potrebujemo: *40 dag moke, četrt litra vode, 2 rumenjaka, 2 žlici olja, sol, za nadev pa: 50 dag špinače, 50 dag skute, 1 kislo smetano, 5 strokov česna in sol.*

Iz navedenih sestavin zamesimo vlečeno testo, ki naj počiva vsaj pol ure. Nato ga razvaljamo in razvlečemo. Namažemo ga z nadevom po vsej površini, ga zvijemo v štrukelj in položimo v dobro naoljen pekač. Pečemo ga pri 180 stopinjah Celzija od 50 do 60 minut. Nadev pripravimo tako, da dobro oprano in odcejeno špinačo na kratko pokuhamo, sesekljamo, zmešamo s skuto, strtim česnom in kislo smetano ter po okusu solimo.

Navadna špinača

Potrebujemo: *25 dag špinače, 1 žlico masla, 1 žlico moke, 5 strokov česna, 1 dl kisle smetane, sol, poper in po želji še 5 dag naribanega sira.*

Špinačo operemo, odcedimo, pokuhamo v malo vode ali na sopari, jo odcedimo in sesekljamo. Na maslu prepražimo moko, dodamo špinačo, strt česen in druge začimbe, nazadnje pa primešamo kislo smetano in nariban sir. Za prilogo pripravimo krompirjev pire, krompirjeve svaljke, njoke ali špagete.

www.gorenjskiglas.si

Borovničeva torta

Erika Jesenko

Chia semena, goji jagode, jagode acai, spirulina ... in podobne stvari, ki se prodajajo pod imenom super živila, čeprav sploh ne vemo točno, kaj so to za ene stvari, če jih najprej ne poiščemo na spletu. Nato ugotovimo, da naj bi bila to super zdrava živila, ki nam pomagajo rešiti skoraj da vse težave ... Veste kaj, pojdite raje v gozd in si naberite košarico borovnic, ki v pozitivnih učinkih premagajo vsa prej navedena živila.

Za pripravo borovničeve torte potrebujemo: za biskvit: 3 jajca, 2 žlici moke, 1 žlico kakava, 3 žlice sladkorja, 1 zravnano žlička pecilnega praška; za vaniljevo kremo: pol kg maskarponeja, 7 dl smetane, 1 strok vanilje, 2 vaniljeva sladkorja, 300 g bele čokolade; za borovničevo plast: pol kg borovnic, 2 žlici sladkorja, 4 liste želatine; za borovničev preliv: pol kilograma borovnic, 2 žlici sladkorja, 4 liste želatine.

Priprava biskvita: Moko pomešamo s kakavom. Rumenjake ločimo od beljakov. Beljake stepemo v sneg. Rumenjake stepemo skupaj s sladkorjem. V sneg z lopatico vmešamo stepene rumenjake in nato še moko s kakavom. Maso za biskvit vlijemo v okrogel pekač in postavimo v pečico, ogreto na 170 °C. Pečemo 10 do 15 minut.

Priprava borovničeve plasti: Želatino namočimo v hladni vodi. Borovnice stresemo v kozico, jih posladkamo in zalijemo s pol dl vode. Zavremo in počasi kuhamo 10 minut. Odstavimo s štedilnika ter vmešamo odcejeno želatino. Premešamo, da se želatina raztopi. Maso vlijemo v okrogel tortni model in postavimo v hladilnik za nekaj ur, da se želatina strdi.

Priprava vaniljeve kreme: Belo čokoladno previdno stopimo nad vodno kopeljo in jo nekoliko ohladimo. Smetano stepemo. V posodi zmešamo maskarpone, vaniljo in vaniljev sladkor. Prilijemo stopljeno čokoladno in dobro premešamo. Nazadnje vmešamo še stepeno smetano.

Sestavljanje torte: Okrog biskvita namestimo tortni obod. Nadevamo pol vaniljeve kreme. Na kremo položimo borovničevo plast in nadevamo preostalo kremo.

Borovničev preliv: Pripravimo ga na enak način kot borovničevo plast. V kozici ga ohladimo in prelijemo čez torto. Torto postavimo za nekaj ur (najbolje čez noč) v hladilnik, da se popolnoma ohladi in strdi. Ohlajeni torti previdno snamemo tortni obod in jo okrasimo.

Nasvet: Priporočam, da borovničevo plast pripravimo kar en dan prej, saj bomo tako prepričani, da se je želatina zares strdila.

Lahke jedi

Sklenili sezono ljudskega petja

Hiša čez cesto Pr' Franč na Miljah, je sklenila šesto sezono ljudskega petja.

Janez Kuhar

Milje – V Hiši čez cesto na Miljah pri Šenčurju so v soboto, 30. junija, zaključili šesto sezono ljudskega petja. Hiša je postala kulturno središče.

»Tukaj organiziram večere ljudskega petja in literarne utrinke, ki so dobro obiskani, saj je ljudem ta oblika druženja všeč,« je povedala Dragica Markun. Prepevajo namreč vsak prvi petek v mesecu. Tja so začeli prihajati tudi pevci, ki so peli ali še pojejo v raznih zborih ali skupinah zaradi sprostitve. Med sabo so se slišali, ugotovili, da jih ljudska pesem pritegne, in so ustanovili skupino ljudskih pevcev ter se poimenovali Hiša čez cesto. Večkrat so gostili tudi skupine ljudskih pevcev, največ z Gorenjskega. Na zaključni prireditvi v soboto so prepevale ljudske pevke Predice iz Kamnika in kvartet Šenčurski fantje, ki ga sestavljajo Stane Markun, Franci Cotman, Jože Pajer in Janez Vreček. Ti so skupaj prepevali že kot mladi fantje, pota so jih vodila v različne skupine in pevske zbore, nato pa so spet stopili skupaj. Spodbudo so dobili prav na ljudskem petju, ki poteka v Hiši čez cesto na Miljah. Večer je prav s posebnim čutom za ljudsko pesem povezovala Slavica Bučan.

Na Miljah so v soboto zaključili šesto sezono ljudskega petja.

GG naročnine
E-POŠTA: narocnine@g-glas.si, TELEFON: 04 201 42 41
www.gorenjskiglas.si

Kovaška Kropa od A do Ž

Praznik delavcev v Kropi Kovaški šmaren so v sodobni obliki tokrat praznovali že dvaindvajsetič. Njegova tradicija sicer sega vse v leto 1729, sprva je bil oglarski dan, kasneje žebljarski, danes šmaren, ki ponudi temeljit vpogled v razvoj železarske obrti in kroparske industrije.

Maša Likosar

Kropa – Legenda pripoveduje, da so leta 1705 mladi Kroparji med pašo drobnice našli Marijino podobo. To je bilo za Kroparje znamenje, da bo morda njihovo težaško življenje enkrat boljše. V čast Kroparske Matere božje so na mestu njene najdbe leta 1729 zgradili cerkev. Dan njenega blagoslova 2. julij so Kroparji vzeli za svoj praznik. Na ta datum vsako leto posvetijo sv. mašo kovačem, prvo soboto po prazniku pa organizirajo Kovaški šmaren.

Predsednica Turističnega društva Kropa Metka Kavčič pravi, da je Kovaški šmaren namenjen predvsem turistom, letos jih je Kovaški muzej samo v mesecu juniju obiskalo kar 1500. »Kroparji so bili in smo še vedno edinstveni, predvsem delavni, naša zgodba se mora ohraniti, na nas in našem potomstvu pa je, da jo ponesemo v svet. Otroci se žal odmikajo od tradicije, zgodovina jih ne zanima, zato me skrbi, kakšna bo prihodnost kovaške Krope.«

Letos so se na Kovaškem šmarnu docela vrnili h koreninam. »Prvič smo nabrali rudo in les na Jelovici, prikazali taljenje železove rude, jo pretalili v kovno železo, nato pokazali še podiranje talilne peči. Seveda smo postavili tudi oglarsko kopo in kuhali oglje, res smo želeli predstaviti Kropo od A do Ž,« pravi Metka in doda: »Na tleh Srednje Evrope ga ni mesta, kjer bi se našla primerljiva kovačnica. Naš vigenjc Vice je star že 240 let in brez njega zgodbe Krope ne moremo predstaviti, saj tam prikazujemo naš ponos, kovanje žeblja po starem.«

Znano je, da je v Kropi nekoč vladala huda zavist oziroma »fovšarija«, zato je bil ob dnevu odprtih vrat skorajda obvezen obisk stare fužinarske hiše Fovšaritnica, kjer so si obiskovalci lahko ogledali, kako so v Kropi včasih živeli, in se pogostili tudi s pravo kovaško malico: koruzno polento, žganci, ričetom, fižolovcem in krompirjevcem. Na isti dan pa je tovarna Novi Plamen ob dvajsetletnici delovanja odprla vrata obiskovalcem in prikazala nadgradnjo kovaštva v Kropi.

Šmaren so letos obiskali jamarji Društva za raziskovanje jam Kranj in otroke učili jamarskih vozlov ter jim omogočili izkušnjo spusta po jeklenici prek Kroparice. Na ogled je bila fotografska razstava Postales del sur argentinske fotografinje Griselde Andree Delovo. Tradicionalno je nastopila tudi dramska skupina Čofta, tokrat s predstavo Ta gosposka talnga v režiji Anžeta Habjana, s katero so na predvečer Kovaškega šmarna tudi zaprli Festival gledališča v Kropi. Na trgu ob fontani sta zabučala Pihalni orkester Lesce in Pihalna godba Vodice, v večernih urah pa je sledila zabava z ansamblom Toni.

Davorin Bratuš je v vigenjcu Vice prikazoval ročno kovanje žebljev. Pojasnil je, da so jih nekoč kovali otroci in ženske od štirih zjutraj do osmih zvečer. / Foto: Tina Dokl

Ob dnevu odprtih vrat je tovarno Novi Plamen obiskal župan Občine Radovljica Ciril Globočnik; na sliki je skupaj z direktorjem Novega Plamena Gašperjem Potočnikom in gasilci PGD Podnart. / Foto: Tina Dokl

Prizor iz predstave Ta gosposka talnga v izvedbi dramske skupine Čofta / Foto: Tina Dokl

Milan Šinkovec je skupaj s sinom Leonom prikazoval umetniško kovanje. / Foto: Tina Dokl

Timotej Kruška in Jernej Cortese sta letos prvič na Kovaškem šmarnu pokazala taljenje železove rude. / Foto: Tina Dokl

Trško Kropo so zavzeli domači obrtniki in na stojnicah predstavili svoje izdelke. / Foto: Tina Dokl

Novo vozilo v novi garaži gasilskega doma

Gasilci Prostovoljnega gasilskega društva Bistrica pri Tržiču (PGD BpT) so slavnostno prevzeli novo gasilsko vozilo za gašenje gozdnih požarov in odprli prizidek prenovljene garaže gasilskega doma.

Maša Likosar

Bistrica pri Tržiču – Leta 1930 je bilo v Bistrici ustanovljeno gasilsko društvo in njihovi gasilci so le štiri leta kasneje zgradili prvi gasilski dom. V garažnih prostorih doma se je čez leta zaradi povečanega števila vozil začela pojavljati prostorska stiska. Zahteve vasi za varno, hitro in strokovno posredovanje v primeru požarov in drugih nesreč so namreč narekovale nakup ustreznih vozil in gasilsko-reševalne ter zaščitne opreme. Tako so se leta 2016 v društvu odločili za podaljšanje obstoječih garaž za dva metra in izvedbo prizidka h gasilskemu domu za dodatno garažo.

Na tokratni prireditvi so nove prostore, ki so bili dokončali aprila letos, slavnostno odprli župan Občine Tržič Borut Sajovic, poveljnik PGD BpT Aleš Meglič in predsednik PGD BpT Luka Rener. Slednji je pojasnil: »Celotna investicija je znašala 138 tisoč evrov, od tega je Občina Tržič prispevala šestdeset tisoč evrov, preostali znesek pa PGD BpT ob pomoči donatorjev in krajanov Bistrice. Gasilci smo s prostovoljnim delom sami izvedli slikopleskarska dela v prizidku in zamenjali luči v obstoječih garažah in garderobah.«

Bistriški gasilci so na slavnosti hkrati prevzeli tudi novo gasilsko vozilo za gašenje gozdnih požarov tipa GVGP-2. Predsednik Rener razloži, da je v nadgradnji vozila rezervoar z osemsto litri vode, v njem je tudi nekaj tehnične opreme, zato je uporabno tako na neutrjenem terenu kot tudi v ozkih ulicah mestnega jedra za več vrst intervencij. Cena vozila je znašala dobrih 170 tisoč evrov, Občina Tržič je donirala 159 tisoč evrov, društvo pa dobrih 11 tisoč evrov. Župan Borut Sajovic je ključe vozila predal poveljniku PGD BpT Alešu Megliču, ta pa jih je zaupal vozniku Urošu Perku. Da bi bilo vozilo z Božjo pomočjo in naklonjenostjo zanesljivo, gasilke in gasilci v njem pa vedno varni, je novo pridobitev in prostore blagoslovil župnik David Jensterle.

Podelili so tudi zahvale in priznanja vsem, ki so finančno in materialno pomagali pri gradnji prizidka gasilskega doma in nakupu gasilskega vozila. Posebno priznanje ambasador Občine Tržič je iz rok župana Sajovca za neprecenljivo opravljeno delo in prispevek k razvoju domačega društva in uspešnemu razvoju gasilstva v občini Tržič, na Gorenjskem in širše prejel Bojan Balantič.

Bistriški gasilci so slavnostno prevzeli novo gasilsko vozilo za gašenje gozdnih požarov / Foto: Peter Balantič

Bojan Balantič je prejel priznanje ambasador Občine Tržič. / Foto: Urša Herak Rener

Zapora javne poti Suša–Jelovica

Suša – Zaradi asfaltiranja 850 metrov dolgega odseka na cesti Suša–Jelovica bo cesta še danes zaprta za ves promet. Asfaltirajo odsek na koncu občinske poti, kjer se začne gozdna cesta, so pojasnili na Občini Gorenja vas - Poljane. Obvoz za Črni Kal poteka skozi Sušo, Dolenjo Žetino in Gorenjo Žetino.

KINOSPORED

KOLOSEJ DE LUXE, KRANJ (CENTER)

Sreda, 11. 7.
13.25, 17.20 ANT-MAN IN OSA
21.45 PRVO OČIŠČENJE
13.30, 15.40 UKRADENA PRINCESA, sinhro.
19.45 IZGUBLJENA MED VALOVI
21.30 OCEANOVIH OSEM
19.30 LJUBITI PABLA
15.15 NEVERJETNI 2, sinhro.
17.30 JURSKI SVET: PADLO KRALJESTVO

CINEPLEXX, TUŠ, KRANJ

Sreda, 11. 7.
18.40, 21.00 ANT-MAN IN OSA
20.00 ANT-MAN IN OSA, 3D
18.30, 21.10 PRVO OČIŠČENJE
16.20, 20.15 IZGUBLJENA MED VALOVI
15.30, 16.40 UKRADENA PRINCESA
19.00 TI LOVIŠ!
20.30 OCEANOVIH OSEM
15.25, 17.50 NEVERJETNI 2, sinhro.
16.30 NEVERJETNI 2, 3D, sinhro.
17.30 JURSKI SVET: PADLO KRALJESTVO

LINHARTOVA DVORANA , RADOVLJICA

Petek, 13. 7.
21.30 TERMINAL (Letni kino)

Sobota, 14. 7.
18.00 DEADPOOL 2
20.00 IZGUBLJENA MED VALOVI

Nedelja, 15. 7.
18.00 IZGUBLJENA MED VALOVI
20.00 DEADPOOL 2

Organizatorji filmskih predstav si pridržujejo pravico do spremembe programa.

Barviti akvareli Dragice Kurillo

Samo Lesjak

Naklo – KUD LIK Naklo je nedavno v Pavlinovi galeriji v kulturnem Domu Janeza Filipiča Naklo organiziralo samostojno slikarsko razstavo kranjske slikarke Dragice Kurillo, ki je predstavila svoje akvarele z motivi narave ter nekaj predvsem barvnih grafik. Pri izboru slik sta sodelovala Biserka Komac in Jano Milkovič, slednji je razstavo tudi postavil. Slikarkin prefinjen prikaz pokrajin z drevesi, travami in cvetjem – od realističnega do bolj ali manj abstraktnega – gledalca nevsiljivo potegne vase. Odprtja se je udeležilo več kot štirideset obiskovalcev, ljubiteljski igralec Jože Mohorič je interpretiral odlomek z opisom pomladi iz romana Kmetje poljskega Nobelovega nagrajenca, predsednica društva Alojzija Murn pa je predstavila avtorico. Poleg svojega poklicnega dela učiteljice matematike se je Kurillova posvečala tudi slikarstvu in umetniški fotografiji, za slednje je prejela več pomembnih priznanj. Likovno se je izobraževala v zasebni slikarski šoli, v zadnjem času pa se je v posebni likovni delavnici izpopolnjevala v tehniki akvarela, v tej nepredvidljivi, a čudoviti igri barve, vode in papirja, kot je zapisala Biserka Komac.

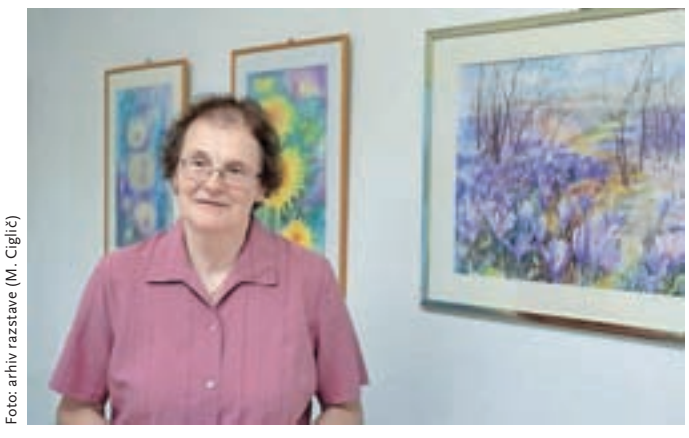

Foto: arhiv razstave (M. Cigilič)

Avtorica razstave v Naklem Dragica Kurillo

desetdnevna vremenska napoved

Torek 10. 7.	Sreda 11. 7.	Četrtek 12. 7.	Petek 13. 7.	Sobota 14. 7.
15/27 °C	14/20 °C	14/23°C	14/27 °C	15/27 °C
Nedelja 15. 7.	**Ponedeljek 16. 7.**	**Torek 17. 7.**	**Sreda 18. 7.**	**Četrtek 19. 7.**
14/26 °C	14/25 °C	14/26 °C	14/27 °C	14/28 °C

tedenski koledar

			vzhod	zahod
10. 7.	tor.	Ljubica	5.21	20.53
11. 7.	sre.	Olga	5.22	20.53
12. 7.	čet.	Mohor	5.23	20.52
13. 7.	pet.	Evgen ●	5.24	20.51
14. 7.	sob.	Franc	5.25	20.51
15. 7.	ned.	Vladimir	5.25	20.50
16. 7.	pon.	Marija	5.26	20.49

LAŽJI SUDOKU

7						4		5
	2		7	6			3	
9		4	8		5	1		
		3	1		6	9	5	
	5						7	
	8	7	2		9	6		
		6	5		1	3		4
	1			9	3		8	
3		2						6

Rešitev:

3	9	2	4	8	7	5	1	6
4	1	5	6	9	3	7	8	2
8	7	6	5	2	1	3	9	4
1	8	7	2	5	9	6	4	3
6	5	9	3	4	8	2	7	1
2	4	3	1	7	6	9	5	8
9	6	4	8	3	5	1	2	7
5	2	1	7	6	4	8	3	9
7	3	8	9	1	2	4	6	5

TEŽJI SUDOKU

6	4		7		2	3		
8		3		9				
5			3					
						4		8
	1		5		9		2	
7		4						
					3			2
				5		9		3
		9	4		7		8	

Rešitev:

1	3	9	4	2	7	6	8	5
2	6	7	1	5	8	9	4	3
4	8	5	9	6	3	1	7	2
7	2	4	8	3	6	5	9	1
3	1	8	5	4	9	7	2	6
9	5	6	2	7	1	4	3	8
5	9	2	3	1	4	8	6	7
8	7	3	6	9	5	2	1	4
6	4	1	7	8	2	3	5	9

Navodilo za reševanje: v kvadrate vpišite števila od 1 do 9 tako, da se ne bo nobeno število ponovilo ne v vrstici ne v koloni ne v enem izmed odebeljenih devetih kvadratov.

Sestavil: B. F.

Srečanje gorenjskih fotografov

Kranj – Jutri, v sredo, 11. julija, ob 19. uri bo v Galeriji Kranjske hiše odprtje skupinske razstave fotografij članov štirih gorenjskih fotografskih društev Fotografskega društva Janez Puhar Kranj, Fotokluba Jesenice, Fotokluba Tržič in Fotokluba TNP Bled. Ker gre za skupni razstavni projekt štirih društev oziroma klubov, bodo prihodnjo sredo, 18. julija, enako razstavo odprli v Galeriji Paviljon v Tržiču, septembra v Mercator centru na Jesenicah, oktobra pa še v Hotelu Astoria na Bledu. Fotografski razstavi v Kranju in v Tržiču bosta na ogled do konca poletja.

Veterani 91 na Krvavcu

Danica Zavrl Žlebir

Krvavec – Člani Območnega združenja veteranov vojne za Slovenijo Kranj so s svojci tudi letos organizirali pohod do Oddajnega centra RTV na Krvavcu.

Oddajnik, ki je bil 2. julija 1991 dvakrat napaden in močno poškodovan od izstrelkov letal takratne JLA, je branila enota 31. ObmŠTO Kranj, ki se je tega dne nahajala v neposredni bližini bojnega zavarovanja oddajnika. Nastanjena je bila v zavetišču GRS.

»Po 27 letih, kolikor je že preteklo od tega dogodka, je na našem že četrtem tradicionalnem pohodu s planine Jezerca do oddajnega centra RTV pripadnik te enote Cveto Zlate pred zavetiščem GRS opisal takratne dogodke. Po prvem napadu, ko so bili teritorialci k sreči zunaj objekta zavetišča, so se nato pomaknili proti Domu na Krvavcu in tam nadaljevali obrambo območja,« sporoča Anton Rešek, predsednik Območnega združenja veteranov vojne za Slovenijo Kranj.

V prijetnem druženju in obujanju spominov so udeleženci pohod sklenili na planšariji Pri Florjanu na Kriški planini.

Udeleženci četrtega tradicionalnega pohoda na Krvavec pred objektom oddajnika RTV Slovenija

GG | IZLET / OD 7. DO 9. SEPTEMBRA 2018

Švica in vožnja z vlakom Bernina Express – dodatni odhod

CENA: 249 € (ob prijavi 40 gostov)

Švica je v vsakem letnem času zelo priljubljen cilj svetovnih popotnikov, smučarjev in pohodnikov. Vsaka dolina je svet zase, vsako jezero obkrožajo drugačne silhuete, vsaka gora je oblikovana po drugačnem navdihu.

1. dan: Najprej se bomo odpeljali do Lugana, kjer bomo imeli postanek. Sledi vožnja v čokoladnico Alprose, ki je največja proizvajalka švicarske čokolade, nato vožnja v mesto Bellinzona. Nad mestom se dviguje mogočna trdnjava, iz katere so varovali vstop v dolino in je uvrščena na seznam Unesca.
2. dan: Po zajtrku bomo pot nadaljevali proti mestu Chur, ki je najstarejše švicarsko mesto. Sledi vožnja v St. Moritz, kjer bomo presedli na vlak Bernina Express. Doživetja, razgledi in narava, ki jo bomo srečevali na naši poti, so edinstveni! Peljali se bomo po delu trase železniške proge; izstopili bomo v Tiranu, na italijanski strani prelaza.
3. dan: Po zajtrku se bomo odpeljali po dolini Camonica, ki slovi po risbah, ki so jih tamkajšnji prebivalci v prazgodovini na različne načine vrezovali v gladke skalne površine, prikazujejo pa dogodke iz vsakdanjega življenja. Od tu se bomo odpeljali do slikovitega jezera Iseo, ki ga krasi jezerski otok Montisola. Postanek bo tudi v slikoviti vasici Iseo.

Cena vključuje: prevoz s turističnim avtobusom, dva polpenziona v hotelih turistične kategorije v dvoposteljni sobi na območju Vaduza in Tirana, vožnjo z vlakom Bernina Express na relaciji Tirano–St. Moritz, ogled čokoladnice, turistično vodenje, organizacijo ter DDV.

Za prijave in informacije pokličite Alpetourjeve turistične poslovalnice: Kranj – 04/20 13 220, Škofja Loka – 04/51 70 305, Radovljica – 04/53 20 445; Jesenice – 04/58 09 755, Ljubljana – 01/23 08 505, Domžale – 01/72 20 016, Tržič – 04/59 63 280
ali pišite na turizem@alpetour.si.

Organizator: ALPETOUR Potovalna agencija
Part of Arriva – a DB company

Gorenjski Glas

www.gorenjskiglas.si

Nakit ostane – dediščina naš najdragocenejši nakit

Igor Kavčič

Kranj – V Mestni hiši bo danes, 10. julija, ob 19. uri odprtje arheološke razstave Nakit ostane – dediščina naš najdragocenejši nakit. Na razstavi, ki je nastala v sodelovanju Gorenjskega muzeja z Muzejem mesta Beograd, Tolminskim muzejem, Pokrajinskim muzejem Brežice in Pokrajinskim muzejem Koper, bodo v sklopu imenitne gostujoče dediščine arheološkega nakita predstavili nove najdbe s predela Lajh v Kranju. Večina najdb bo prvič na ogled, nekatere pa bodo predstavljene s pomočjo sodobne tehnologije in ob pomoči odličnega tehnološkega znanja mladih arheologov. Z razstavo v muzeju želijo sporočiti, da je dediščina podobno kot biseri s kraljevske krone najdragocenejše in najbolj edinstveno blago vsakega naroda in hkrati tudi skupnosti človeštva. Avtorica razstave je ddr. Verena Vidrih Perko.

MojeDelo.com

STYRIA DIGITAL MARKETPLACES, d.o.o., Verovškova ulica 55, 1000 Ljubljana, Slovenija, T: 01 51 35 700
VEČ INFORMACIJ IN ZAPOSLITVENIH OGLASOV (1200+)
NA: www.mojedelo.com, info@mojedelo.com

Vodja oddelka ZNO III (glavna medicinska sestra), m/ž (Radovljica)
Pričakujemo: izobrazbo prve bolonjske stopnje (visokošolski strokovni program), smer zdravstvena nega in oskrba, tri leta delovnih izkušenj, komunikacijske in pogajalske sposobnosti, visoka stopnja osebne integritete, odgovornost, sposobnost timskega dela, poznavanje zakonodaje. Dom dr. Janka Benedika Radovljica, Šercerjeva ulica 35, 4240 Radovljica Radovljica. Prijave zbiramo do 21. 7. 2018. Podrobnosti na www.mojedelo.com.

Natakar, m/ž (Škofja Loka)
Strežba pijače (priprava toplih napitkov, serviranje vin in ostale pijače iz ponudbe, strežba hrane, obračunavanje in blokiranje prometa v blagajno, izmensko delo. Delo v prijetnem kolektivu v družinski restavraciji z bogato tradicijo, reden osebni dohodek. Karlin Andrej, s. p. Gostilna - Galerija Plevna, Kidričeva cesta 16, 4220 Škofja Loka. Prijave zbiramo do 5. 8. 2018. Podrobnosti na www.mojedelo.com.

Razvojni inženir, m/ž (Kranj)
V ekipi strokovnjakov s področja računalniških oblakov iščemo razvijalca z novimi svežimi idejami. Zagotavljamo hitro strokovno rast, enakopraven odnos z ostalimi člani tima, dobro počutje in podporo pri razvoju idej. Pričakujemo zavzetost pri delu, nenehno učenje in predvsem željo po vpeljevanju novosti. Iskratel, d. o. o., Ljubljanska cesta 24a, 4000 Kranj. Prijave zbiramo do 31. 7. 2018. Podrobnosti na www.mojedelo.com.

Referent m/ž (Kranj)
Zahteva se strokovna izobrazba: ekonomski tehnik oz. drugi ustrezni poklici s področja dela srednje tehničnega in drugega strokovnega izobraževanja ter splošnega izobraževanja ekonomske, logistične, prometne, komercialne, tehnične, družboslovne in naravoslovne usmeritve. Feniksšped, d. o. o., Zgornji Brnik 130e, 4210 Brnik. Prijave zbiramo do 18. 7. 2018. Podrobnosti na www.mojedelo.com.

Konstrukter, m/ž (Škofja Loka)
Naloge: samostojno izračunavanje ulivnega sistema in izdelava osnutkov, konstruiranje najzahtevnejših tlačnih orodij, konstruiranje ulitkov na osnovi skic oziroma risb ... LTH Castings, d. o. o., Vincarje 2, 4220 Škofja Loka. Prijave zbiramo do 25. 7. 2018. Podrobnosti na www.mojedelo.com.

Tehnična podpora, m/ž (Šenčur)
Imate dobre komunikacijske veščine? Poznate najbolj priljubljene spletne brskalnike in programe za e-pošto? Vam izrazi, kot so HTML, CSS, FTP in DNS, niso popolna neznanka? Če poleg tega obvladate še slovenski in angleški jezik, vas vabimo v našo ekipo! Avant.Si, d. o. o., Poslovna cona A 49, 4208 Šenčur. Prijave zbiramo do 21. 7. 2018. Podrobnosti na www.mojedelo.com.

Voznik taksija, m/ž (Kranj)
Dela in naloge: profesionalen in odgovoren pristop do dela, potnikov in vozila, komunikativnost in potrpežljivost pri delu z ljudmi. Cfleet, d. o. o., Vojkova cesta 51, 1000 Ljubljana. Prijave zbiramo do 30. 7. 2018. Podrobnosti na www.mojedelo.com.

Skladiščnik, m/ž (Naklo)
Pričakujemo: dokončano IV. stopnjo izobrazbe trgovske, gradbene ali druge tehnične smeri, šest mesecev delovnih izkušenj, naravnanost na stranke, komunikativnost ... Merkur trgovina, d. o. o., Cesta na okroglo 7, 4202 Naklo. Prijave zbiramo do 31. 7. 2018. Podrobnosti na www.mojedelo.com.

Vpenjalec, m/ž (Kamnik)
Kandidat bo na delovnem mestu zadolžen za: prevzem orodji v priročnem skladišču, nastavitve in menjavo orodji po zahtevah tehnološke dokumentacije, nadziranje in pravočasna menjava orodji ... Dom-Titan, d. d., Kovinarska cesta 28, 1241 Kamnik. Prijave zbiramo do 4. 8. 2018. Podrobnosti na www.mojedelo.com.

Razvojni konstruktor, m/ž (Begunje na Gorenjskem)
Za dosego ambicioznih ciljev navtične divizije v svojo sredino vabimo novega sodelavca na delovnem mestu razvojni konstruktor. Elan, d. o. o., Begunje 1, 4275 Begunje na Gorenjskem. Prijave zbiramo do 31. 7. 2018. Podrobnosti na www.mojedelo.com.

Energetski menedžer, m/ž (Bled)
Iščemo energetskega menedžerja na področju učinkovite rabe in proizvodnje energije v stavbah, industriji in energetskih sistemih. Petrol, d. d., Dunajska 50, 1527 Ljubljana. Prijave zbiramo do 17. 7. 2018. Podrobnosti na www.mojedelo.com.

Vzdrževalec strojev in naprav, m/ž (Dobje, Poljane nad Škofjo Loko)
Pričakujemo: IV. stopnjo izobrazbe, vsaj eno leto izkušenj, znanje s področja strojništva in osnovno znanje elektrotehnike ... Polycom Škofja Loka, d. o. o., Poljane nad Škofjo Loko 76, 4223 Poljane nad Škofjo Loko. Prijave zbiramo do 3. 8. 2018. Podrobnosti na www.mojedelo.com.

Kuhar-picopek, m/ž (Zbilje)
Pričakujemo: gostinska izobrazba, smer kuhar, poznavanje tehnik priprave jedi, najmanj eno leto delovnih izkušenj na enakem/primerljivem delovnem mestu, veselje do dela v kuhinji. Dotik gostinstvo in turizem, d. o. o, Ulica Pohorskega bataljona 34, 1000 Ljubljana. Prijave zbiramo do 1. 8. 2018. Podrobnosti na www.mojedelo.com.

NOVA KNJIGA

Jelena Justin
POZDRAVLJENE, GORE 4

7 poglavij
7 gorskih skupin
70 planinskih tur

20 EUR

Jelena Justin je ob 70-letnici Gorenjskega glasa izbrala 70 najlepših planinskih tur iz sedmih gorskih skupin: Dolomiti, Karnijske Alpe, Zahodne Julijske Alpe, Vzhodne Julijske Alpe, Karavanke, Kamniško-Savinjske Alpe in Alpsko predgorje. Vodnik je prava planinska poslastica.

Knjigo lahko kupite na Gorenjskem glasu, Bleiweisova cesta 4 v Kranju, jo naročite po tel. št.: 04/201 42 41 ali na: narocnine@g-glas.si. Za dostavo po pošti se poštnina zaračuna po ceniku Pošte Slovenije.

Gorenjski Glas

www.gorenjskiglas.si

HALO-HALO GORENJSKI GLAS
telefon: 04 201 42 00

Naročila za objavo sprejemamo po telefonu 04/201-42-00, faksu 04/201-42-13 ali osebno na Bleiweisovi cesti 4 v Kranju oz. po pošti – od ponedeljka do četrtka do 11. ure! Cene oglasov in ponudb v rubriki so izredno ugodne.

Obvestila o dogodkih objavljamo v rubriki Kažipot brezplačno samo enkrat, pošljete jih lahko na e-poštni naslov kazipot@g-glas.si.

PRIREDITVE

Medgeneracijske prireditve

Kranj – V Medgeneracijskem centru Kranj bo danes, v torek, 10. julija, ob 18. uri kubanska salsa za začetnike. V četrtek, 12. julija, bo ob 17. uri podporno srečanje z naslovom Življenje z osebo z demenco, ob 18.30 pa meditacija Jaz sem, na katero prinesite podlogo za sedenje. Obvezne prijave na brezplačne dogodke sprejemajo po telefonu 041 724 134 ali na e-naslovu mck-prijava@luniverza.si.

IZLETI

Kolesarski izlet

Kranj – Društvo upokojencev Kranj vabi v torek, 17. julija, na kolesarski izlet na relaciji Kranj–Kamnik–Tunjice–Komenda–Kranj. Odhod bo ob 8. uri izpred bivše trgovske šole na Župančičevi ulici. Proga je težka, dolga 54 kilometrov. Če bo deževalo, bo izlet odpadel.

OBVESTILA

Delavnici naravne kozmetike in kuhanja lokalnih jedi

Kranj – Center za trajnostni razvoj podeželja Kranj v četrtek, 12. julija, vabi na brezplačna dogodka v starem Kranju. Pri mestnem vodnjaku bo od 17. do 18. ure praktična delavnica Naravna kozmetika iz domačega lonca, od 18. do 20. ure pa vabijo na Kuharsko delavnico zdravih in okusnih lokalnih jedi. Udeležba je brezplačna. Več o dogodku lahko izveste na Facebookovi strani Centra za trajnostni razvoj podeželja Kranj ali www.ctrp-kranj.si.

PREDSTAVE

Torkova kinoteka Poletje na Stari Savi 2018

Jesenice – V Kolpernu na Stari Savi si danes, v torek, 10. julija, ob 20. uri lahko ogledate francosko komedijo režiserja Philippa de Chauverona »Bog, le kaj smo zagrešili?«.

GG naročnine
E-POŠTA: narocnine@g-glas.si, TELEFON: 04 201 42 41
www.gorenjskiglas.si

MALI OGLASI
T: 201 42 47, F: 201 42 13
E: malioglasi@g-glas.si

Male oglase sprejemamo:
za objavo v petek do srede do 14. ure in za objavo v torek do petka do 14. ure!

Delovni čas:
ponedeljek, torek, četrtek, petek neprekinjeno od 7. do 15. ure, sreda od 7. do 16. ure, sobote, nedelje in prazniki zaprto.

NEPREMIČNINE

VIKENDI, APARTMAJI

PRODAM

BIVALNI vikend, nov, 2 A vinograda s sadovnjakom, 10 A gozda, blizu Novega mesta, tel.: 040/690-871 18002165

STARINE

KUPIM

ODLIKOVANJA, kovance, ure, slike, značke, srebrnino, luči, kipe in drugo, tel.: 030/670-770 18002168

KMETIJSKI STROJI

KUPIM

TRAKTOR Zetor, IMT, Ursus, Univerzale, Deutz, Štore ali TV, letnik in model nista pomembna, tel.: 031/562-809 18002089

PRIDELKI

PRODAM

AJDO ter pšenično slamo, tel.: 040/355-865 18002169

ČEŠNJE, kvalitetne domače hrustavke, dnevno sveže nabrane ugodno prodajamo. Kmetija PRINC, Hudo 1 pri Kovorju, Tržič, tel.: 041/747-623 18002171

LOTO

Rezultati 54. kroga – 8. julija 2018
8, 21, 23, 26, 31, 32, 35 in 38

Loto PLUS:
2, 3, 8, 17, 24, 26, 33 in 22

Lotko: **0 6 4 7 5 7**

Sklad 55. kroga za Sedmico: **3.270.000 EUR**
Sklad 55. kroga za PLUS: **50.000 EUR**
Sklad 55. kroga za Lotka: **620.000 EUR**

VZREJNE ŽIVALI

PRODAM

ČB bikca, starega 10 dni, tel.: 04/25-51-705 18002167

KOKOŠI – nesnice, jarkice, rjave, pred nesnostjo, pripeljemo na dom, Matej Bulovec, s.p., Mlakarjeva ul. 45, Šenčur, tel.: 041/710-113 18002115

KRAVO limuzin s teletom, pašna, tel.: 051/762-266 18002164

TELICO ČB pred telitvijo, tel.: 031/504-509 18002166

ZAPOSLITVE (m/ž)

NUDIM

IŠČEMO – voznika tovornjaka, kot okrepitev naše ekipe, za delo v Avstriji in Nemčiji. Plača po dogovoru. Veselimo se vašega klica +436/764-601-702, Janez Grilc. Diaplan Stahl + Holz GmbH, Bahnhof str. 9, Klagenfurt / Celovec, Avstrija 18002163

ZAPOSLIMO voznika kamiona enodnevnih prevozov po Sloveniji, izpit kategorije C. Prijave na 041/698-385, g. Boštjan Bertoncelj ali na bostjan.bertoncelj@agromobil.si. Agro Mobil, d.o.o., Letališka 37, Šenčur 18002136

ZAPOSLIMO trgovskega poslovodja za prodajo kmetijske mehanizacije in rezervnih delov, z najmanj 5 let izkušenj – PC Kmečki stroji, d.o.o., Sv. Barbara 23, Škofja Loka, tel.: 041/611-253 18002113

STORITVE

NUDIM

ADAPTACIJE vsa gradbena dela, notranje omete, strojne omete, fasade, adaptacije, tlakovanje dvorišča, ograje, kamnite škarpe in dimnike, kvalitetno, hitro in poceni. SGP Beni, d. o. o., Struževo 7, Kranj, tel.: 041/561-838 18002077

ADAPTACIJE od temelja do strehe, omete, fasade, kamnite škarpe, tlakovanje dvorišč, tudi manjša gradbena dela – z vašim ali našim materialom, Gradton, d.o.o., Valjavčeva ulica 8, Kranj, 041/222-741, www.gradton.si 18002120

BELJENJE, sanacija plesni, glajenje in brušenje sten, dekorativni ometi in opleski, barvanje napuščev in fasad vam nudi Pavec Ivan, s. p., Podbrezje 179, Naklo, tel.: 031/392-909 18001945

FLORJANI, d.o.o., C. na Brdo 33, Kranj izvaja vsa gradbena dela od temeljev do strehe, adaptacije, omete, omete fasad, kamnite škarpe, tlakovanje dvorišč, tel.: 041/557-871 18002119

SANACIJA dimnikov z nerjavečimi tuljavami, vrtanje, zidava in popravila, nudimo dimne obrobe in kape. Cvetko Rajko, s.p., Brezje pri Dobu 4a, Dob, tel.: 051/828-419 18002125

ZASEBNI STIKI

ŽENITNE ponudbe za iskrene ljudi zrelih ter starejših let. http://www.zau.si, tel.: 031/836-378 18002121

Radio Sora
Vedno blizu. 91.1 / 89.8 / 96.3
RADIO SORA, D.O.O., KAPUCINSKI TRG 4, ŠKOFJA LOKA

Radio Triglav®
Radio Triglav Jesenice, d.o.o., Trg Toneta Čufarja 4, 4270 Jesenice
Gorenjska 96 MHz
RADIO ZA RADOVEDNE

Izžrebani nagrajenci nagradne križanke, objavljene v časopisu Gorenjski glas 26. 6. 2018, z geslom **LETNO GLEDALIŠČE KHISLSTEIN,** so: 1. nagrado, dve vstopnici za koncert MARKO ŠKUGOR & KLAPA MASLINA, prejme **Nada Osterman** iz Stare Cerkve, 2. nagrado, dve vstopnici za koncert NEW SWING QUARTETA prejme **Zvonko Horvat** iz Mojstrane, 3. nagrado, dve vstopnici za koncert NEW SWING QUARTETA pa prejme **Jože Pakar** iz Poljan nad Škofjo Loko. Nagrajencem iskreno čestitamo.

IZGUBLJENO, NAJDENO

IŠČEM

V SENIČNEM sem izgubil mobilni telefon LG K8. Najditelja prosim, naj pokliče na tel.: 041/223-155 18002133

RAZNO

PRODAM

NOVO manjšo motorko, meč 25 cm, zračno puško, obnovljen komat, tel.: 041/364-504 18002170

www.gorenjskiglas.si

ZAHVALA

Kogar imaš rad,
nikoli ne umre,
le daleč, daleč je ...

Ob boleči izgubi naše drage mame, babice, prababice, sestre, tete

VERE LOGAR
s Suhe pri Predosljah

se iskreno zahvaljujemo vsem sosedom in sorodnikom za izrečena sožalja ter podarjene sveče. Hvala g. župniku za lep obred in pevcem iz Predoselj za lepo petje.
Hvala vsem, ki ste jo pospremili na njeni zadnji poti.

Žalujoči vsi njeni

Narava skriva številna presenečenja: listavci vplivajo na vrtenje Zemlje, žerjavi sabotirajo špansko proizvodnjo šunke in iglavci lahko ustvarijo dež. Z avtorjem uspešnic o naravi Petrom Wohllebnom se potopimo v osupljivi svet, poln čudovitih prepletov med rastlinami in živalmi: kako vplivajo drug na drugega? In kaj se zgodi, ko v tem natančno uravnoteženem svetu kolesje preskoči zobec?

180 strani, 125 x 200 mm, mehka vezava

19,90 EUR + poštnina

Knjigo lahko kupite na Gorenjskem glasu, Bleiweisova cesta 4 v Kranju, jo naročite po tel. št.: 04/201 42 41 ali na: narocnine@g-glas.si.
Če jo naročite po pošti, se poštnina zaračuna po ceniku Pošte Slovenije.

www.gorenjskiglas.si
Gorenjski Glas

Pred vami je spet knjiga polna sladkih skrivnosti, ki se pripravljajo hito in enostavno. Je prva rešitev za vse gospodinje, ki bi rade naredile torto v čim krajšem času. Za torte vam ni treba peči biskvitov, piškotov in podobno, kreme pa so enostavne, iz običajnih sestavin in zelo okusne. Recepti niso le za pripravo klasičnih tort, ampak tudi desertne in priložnostne torte ter domiselne otroške kreacije.

224 strani, 140 x 200 mm, spiralna vezava

9,90 EUR + poštnina

Knjigo lahko kupite na Gorenjskem glasu, Bleiweisova cesta 4 v Kranju, jo naročite po tel. št.: 04/201 42 41 ali na: narocnine@g-glas.si.
Če jo naročite po pošti, se poštnina zaračuna po ceniku Pošte Slovenije.

www.gorenjskiglas.si
Gorenjski Glas

Planinska zveza Slovenije je izdala delovni zvezek o gorah za otroke od 9. do 14 leta. V nejm boste našli naloge za zabavo, ustvarjanje, učenje in vzgojo. Naloge imajo 3 težavnostne stopnje, barvne ilustracije in fotografije. Veliko zanimivosti za mlado in staro ter rešitve za preverjanje znanja.

65 strani, 210 x 300 mm, mehka vezava

9,90 EUR + poštnina

Delovni zvezek lahko kupite na Gorenjskem glasu, Bleiweisova cesta 4 v Kranju, ga naročite po tel. št.: 04/201 42 41 ali na: narocnine@g-glas.si.
Če ga naročite po pošti, se poštnina zaračuna po ceniku Pošte Slovenije.

www.gorenjskiglas.si
Gorenjski Glas

Anketa

Služiti Slovenski vojski

Maša Likosar

Na Bohinjski Beli je potekal vojaški tabor za mlade. Udeležence smo povprašali, ali bi se zaposlili v Slovenski vojski.

Foto: Primož Pičulin

Enes Kararić, Litija:

»Zanimam se za šolanje vojaškega častnika in se nagibam k temu, da bi se po študiju zaposlil v Slovenski vojski. Vojska vcepi disciplino in te nauči varnega rokovanja z orožjem.«

Jure Zajc, Ljubljana:

»Disciplina, red in bratski duh so vrednote, ki so vojski edinstvene in meni pomembne. Razmere v Slovenski vojski so boljše, kot se predstavljajo v javnosti, a čas poklicu vojaka ni naklonjen.«

Ana Žerjav, Brežice:

»Študiram obramboslovje in verjetno se bom odločila za vojaški poklic. Ta je fizično naporen, veliko je špartanske vzgoje, dela v vseh vremenskih razmerah, a občutek, da služiš domovini, je neprecenljiv.«

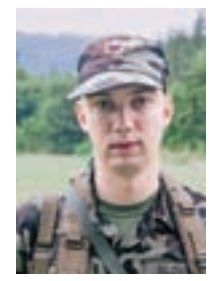

Tomi Horvatič, Radoslavci:

»Kot štipendist Slovenske vojske sem zavezan, da se po končanem študiju udeležim temeljnega vojaškega usposabljanja in nato selekcije za častnike. Nekako sem se že zaprisegel poklicu vojaka.«

Urška Vedlin, Ptuj:

»Končala sem študij varnostnih ved in se lahko zaposlim kot policistka, detektivka ali vojakinja. Usposabljanje v vojski je fizično naporno, pomembna je časovnica in dvomim, da bom vsemu kos.«

Cerkev ima zdaj novo streho

Znameniti cerkvi sv. Petra nad Begunjami v teh dneh menjajo streho. Gre za prvi korak v nujni sanaciji slikovite stavbe, katere notranjost krasijo pesto let stare freske, ki jih že nekaj časa močno ogroža vlaga.

Marjana Ahačič

Begunje – Prav v teh dneh se zaključuje menjava strehe na cerkvi sv. Petra nad Begunjami. Skoraj trideset let staro lesno kritino nadomeščajo z ravno prirezanim bobrovcem antracitne barve, ki je skorajda enaka dosedanji. Jeseni, je povedal župnik iz Begunj dr. Matjaž Ambrožič, bodo uredili še drenažo ter obvode za meteorne vode in s tem začeli postopek izsuševanja cerkvenega poslopja in ga tako rešili pred uničujočo vlago. Lesena streha je namreč že pred časom začela puščati, voda pa je prodrla tudi pod objekt.

»Gre za zares nujne posege, da cerkev izsušimo ter pripravimo na morebitno restavracijo fresk in gotskih reber,« je povedal.

Freske v cerkvi sv. Petra so stare skoraj pet sto let. Kot je povedal Ambrožič, so eden od večjih ohranjenih opusov freskarskega mojstra Jerneja iz Loke.

Obnova strehe bo stala okoli petdeset tisoč evrov; župnija jo financira z lastnimi sredstvi in darovi vernikov. Tako je prejšnji petek domačinka flavtistka Mateja Bajt v cerkvi organizirala dobrodelni koncert Tria kljunastih flavt Le Phénix, v katerem poleg nje igrata še Una Košir in Kristina Martinc. Zbrani prispevki so bili namenjeni prav obnovi strehe in fresk.

Ker je cerkev spomeniško zavarovana, pri obnovi dobro in tesno sodelujejo z zavodom za varstvo kulturne dediščine, dovoljenje zanjo pa so morali dobiti tudi od pristojnega ministrstva. Da se bo notranjost cerkve dokončno poslovila od vlage, bo trajalo nekaj let. »Potem pa upamo na posluh države pri restavriranju pol stoletja starih fresk, saj bi bil za nas to prevelik zalogaj,« je še povedal župnik Matjaž Ambrožič.

V cerkvi je bil dobrodelni koncert Tria kljunastih flavt Le Phénix, v katerem igra domačinka Mateja Bajt.

Freske v cerkvi sv. Petra so stare skoraj petsto let. Predstavljajo enega večjih ohranjenih opusov freskarskega mojstra Jerneja iz Loke.

Slikovita cerkev sv. Petra nad Begunjami je z začetka 16. stoletja. Da bi jo ohranili, jo morajo zavarovati pred vlago, zato so jo že prekrili z novo streho in začeli postopke izsuševanja.

Brezoviški skavti na taboru v Podbrezjah

Kranj – Včeraj zjutraj smo pod krošnjami lip v parku pred sedežem Gorenjskega glasa naleteli na razigrano skupino skavtov iz stega Brezovica 1. Potem ko so dekleta odslužile kazen v obliki sklec, ker s seboj niso prinesle svoje zastavice, so nam zaupali, da gre za skavte iz starostne skupine od enajst do petnajst let, poimenovane Barjanska četa. V Kranj so se pripeljali z avtobusom, pot pa bodo nadaljevali peš do Podbrezij, kjer bodo naslednjih deset dni taborili. Na poletno taborjenje se vsako leto odpravijo drugam, letos so se tako odločili, da se odpravijo na Gorenjsko. Skupaj s četovodji in pomočniki bo naše kraje v slednjem tednu in pol pobliže spoznavalo trideset brezoviških skavtov.

Brezoviški skavti so se včeraj peš podali iz Kranja do tabora v Podbrezjah. / Foto: Simon Šubic

Nov parkirni režim na parkiriščih

Radovljica – Parkirišči pred hotelom Grajski dvor in pod Policijsko postajo Radovljica vzdolž Kranjske ceste sta odslej v celoti opredeljeni kot modri coni, namenjeni brezplačnemu kratkotrajnemu parkiranju, so sporočili z radovljiške občinske uprave. Časovna omejitev treh ur velja od ponedeljka do petka med 7. in 17. uro. Kot so pojasnili, so novo prometno ureditev uvedli, da bi v mestnem središču povečali frekventnost parkiranih vozil oziroma ob delovnikih zagotovili več prostih parkirnih mest tako za domačine kot turiste. Na jugovzhodnem delu parkirišča pod policijsko postajo, kjer je 14 parkirnih mest, ostaja parkirni režim nespremenjen, torej deloma na voljo za neomejeno parkiranje, deloma pa v modri coni. Čas prihoda vozila mora biti označen na vidnem mestu v vozilu. Obvestilni tabli o režimu parkiranja sta nameščeni na vhodih obeh parkirišč, območje modre cone pa na vhodih označuje tudi talna modra črta.

Pred uvedbo novega režima je bilo parkirišče deloma na voljo za neomejeno parkiranje, deloma pa v modri coni. Sedaj ob delovnikih povsod velja časovna omejitev treh ur.

vremenska napoved

Danes dopoldne bo pretežno jasno, popoldne pa spremenljivo oblačno. Nastala bo že kakšna ploha ali nevihta. Jutri bo oblačno s padavinami, deloma nevihtami. V četrtek bo spremenljivo oblačno, še se bodo pojavljale krajevne padavine.

Agencija RS za okolje, Urad za meteorologijo
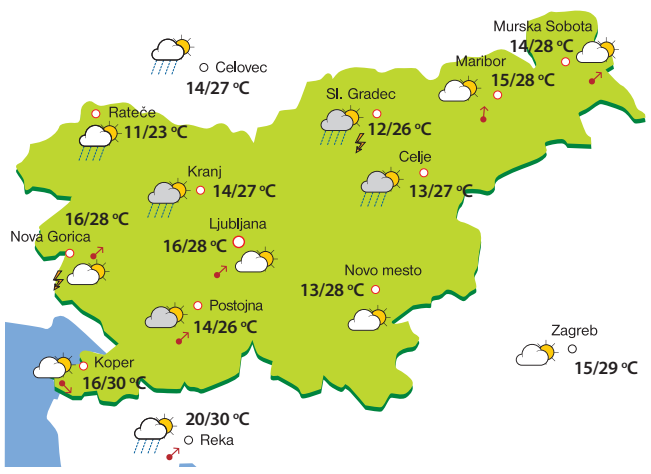
TOREK	SREDA	ČETRTEK
13/27 °C	15/21 °C	15/25 °C