ISSN 1855-4717, September 2010 • Številka 8

BLEJSKE NOVICE

Najvišji predstavniki JV Evrope na Bledu

Na IEDC-Poslovni šoli Bled se je 17. septembra zaključil dvodnevni menedžment forum jugovzhodne Evrope Bled-Kopaonik, ki je potekal pod naslovom ''Prihodnost gospodarstva in izzivi menedžmenta''. Na dogodku, ki ga je organiziral IEDC v sodelovanju z Društvom ekonomistov iz Srbije, se je zbralo tristo predstavnikov gospodarstva in vladnih organizacij iz sedemnajstih držav. Udeleženci so na Forumu iskali odgovore na vprašanja o prihodnosti gospodarstva. Kot je poudarila prof. dr. Danica Purg, direktorica IEDC-Poslovne šole Bled, so na dvodnevnem Menedžment Forumu Jugovzhodne Evrope Bled-Kopaonik sodelujoči vodilni gospodarstveniki in politiki Jugovzhodne Evrope razpravljali o tem, kako iziti iz krize in kako prispevati k bolj zdravemu in trajnostnemu razvoju. Po besedah dr. Purgove je bil namen Foruma zlasti izmenjava mnenj in izkušenj, skupno iskanje rešitev in druženje. ''Globalizacija se je šele začela in šele dobiva zagon. Razvoj se seli v Azijo, ki hitro postaja eno eden izmed ključnih trgov in trg za ustvarjanje vrednosti za evropska podjetja, medtem ko Evropa za Azijce postaja prevzemni trg,'' je dejal prof. dr. Hermann Simon, guru menedžmenta, sicer direktor mednarodnega svetovalnega podjetja Simon-Kucher & Partners. Po mnenju dr. Simona se globalizacija šele začenja in bo imela odločilen vpliv na dogajanje v prihodnjem desetletju, njeni zmagovalci pa bodo le podjetja in organizacije, ki so odprti za nove ideje in sodelovanje.

Organizatorja Foruma dr. Danica Purg, IEDC, in dr. Dragan Djuricin, Društvo ekonomistov Srbije

Tanja Zabukovnik,
IEDC-Poslovna šola Bled

Razstava o Blažu Kumerdeju v knjižnici, ki se imenuje po njem

Sredi septembra so v blejski knjižnici Blaža Kumerdeja odprli razstavo o tem slovenskem razsvetljencu, jezikoslovcu in pedagogu, Linhartovem prijatelju, ki se je rodil na Bledu. Na Blaža Kumerdeja so mnogi v zgodovini kar pozabili, zdaj pa med drugim nosijo njegovo ime tudi šolniške nagrade. Avtorica razstave je kustodinja radovljiškega mestnega muzeja mag. Tita Porenta, razstava pa se navezuje na stalno radovljiško razstavo o Antonu Tomažu Linhartu.

R. P.

Drage občanke in občani

Tokrat sicer običajnega uvodnika v Blejske novice nisem napisal, saj ne želim, da bi kdo razumel, da v času predvolilne kampanje druge kandidate za župana naše občine postavljam v neenakopraven položaj. Demokracija je kljub vsem napakam še vedno najboljša delujoča družbena ureditev, zato vas v imenu vseh kandidatov vabim, da v nedeljo, 10. oktobra, v kar največjem številu oddate svoje glasove članom krajevnih skupnosti, občinskega sveta in župana.

Srečno!

Vaš župan Janez Fajfar

BLEJSKE NOVICE

BLEJSKE NOVICE (ISSN 1855-4717) - Ustanovitelj in izdajatelj: Občina Bled, Cesta svobode 13, 4260 Bled. Pravice izdajatelja izvaja: Gorenjski glas, d. o. o., Kranj, Bleiweisova cesta 4, 4000 Kranj. Odgovorna urednica: Romana Purkart.

Časopis izhaja v nakladi 3.300 izvodov, brezplačno ga prejemajo vsa gospodinjstva v občini Bled. Priprava za tisk: Gorenjski glas, d. o. o, Kranj, tehnični urednik Grega Flajnik. Tisk: tiskarna Littera picta, d. o. o., Medvode. Distribucija: Pošta Slovenije.

Naslov uredništva: Gorenjski glas, d. o. o., Kranj, Bleiweisova cesta 4, 4000 Kranj, tel. 04/201-42-00, elektronski naslov: blejskenovice.bled@gmail.com.

Oglasno trženje: Jure Tomažin, tel. 04/201-42-33, 031/378-741, jure.tomazin@g-glas.si

VESLAŠKI CENTER IN CILJNA REGATNA ARENA ZAKA NA BLEDU

Predstavitev nastajanja projekta:
Za izvedbo Svetovnega prvenstva so Občina Bled, Veslaška zveza Slovenije in Veslaški klub Bled skupno ugotovili, da so pogoj za izvedbo svetovnega pokala v veslanju leta 2010, predvsem pa za izvedbo Svetovnega prvenstva v veslanju Bled 2011:
- precejšnji investicijski posegi v Mali in Veliki Zaki,
- organizacija izvedbe.

Na osnovi tega je bilo **dogovorjeno, da Občina Bled prevzame, izvede in sofinancira investicije v Mali in Veliki Zaki; Veslaška zveza Slovenije in Veslaški klub Bled pa prevzameta organizacijsko izvedbo Svetovnega pokala v veslanju leta 2010 in Svetovnega prvenstva v veslanju leta 2011.**

Občina Bled je zato kandidirala na razpis Evropskega sklada za regionalni razvoj v okviru Operativnega programa krepitve regionalnih razvojnih potencialov 2007-2013 s projektom **Veslaški center in ciljna regatna arena Zaka na Bledu in uspela.** Pogodba z Ministrstvom za šolstvo in šport je bila podpisana 20. 8. 2008. Planirana vrednost investicije je: 4.228.292 evrov, od tega je 3.523.576 evrov upravičenih stroškov, ki so sofinancirani s strani EU sredstev, in 704.715 evrov neupravičenih stroškov, za katera sredstva zagotavlja proračun občine Bled v letih 2008 do 2011. Operacijo **Veslaški center in ciljna regatna arena Zaka na Bledu** delno sofinancira EU in sicer iz Evropskega sklada za regionalni razvoj v okviru Operativnega programa krepitve regionalnih razvojnih potencialov 2007-2013.

Občina Bled je skupaj z Zbornico za arhitekturo in prostor Slovenije (ZAPS) izdelala razpisno dokumentacijo za javni projektni natečaj, s katerim smo pridobili strokovno najprimernejšo rešitev za projekt "**Veslaški center in ciljna regatna arena Zaka na Bledu**". Pri oblikovanju projektne naloge so sodelovali tudi predstavniki Veslaške zveze Slovenije in Veslaškega kluba Bled.
Na razpisu sta bili izbrani projektantski podjetji ARHE, d. o. o., in Multiplan, d. o. o., Ljubljana, ki sta izdelali projekte za ureditev Velike in Male Zake.

Vrednost celotnega projekta in viri financiranja:

Občina Bled	509.715 evrov
MŠŠ + EU (pogodba MŠŠ Občina Bled)	3.523.577 evrov
Fundacija za šport (pogodba VKB in FS)	195.000 evrov
Vrednost projekta	**4.228.292 evrov**

Investitor je investicijo razdelil na 5 faz za GOI dela in 3 faze za opremo;

Izvedba projekta:

1. **faza pomeni izvedbo prenove telovadnice in hangarja v Mali Zaki;**

Izvajalec MAKRO 5 GRADNJE iz Kopra je zaključil GOI dela v celoti. V mesecu juniju je bila izvedena še zamenjavo kotla v kotlovnici - prehod iz kurilnega olja na plin. Vrednost pogodbenih del je znašala **790.939,76 evra.**

2. **faza pomeni rušenje in novogradnjo sodniškega stolpa - sklop A ter izvedba zunanje ureditve Male in Velike Zake - sklop B**

Izvajalec GOI del za sklop A podjetje Tehnik Škofja Loka je z deli zaključil. Dne 25. 5. 2010 je bilo izdano uporabno dovoljenje za stolp in zunanjo ureditev. Vrednost pogodbenih del je **394.189,68 evra.**
Izvajalec GOI del za sklop B podjetje Kovinar gradnje ST Jesenice je vršilo GOI dela pri zunanji ureditvi v Veliki in Mali Zaki. Dela so bila zaključena in izdano je bilo uporabno dovoljenje. Vrednost pogodbenih del je znašala **952.716,01 evra.**

3. **faza pomeni rušenje in novogradnjo tribun v Veliki Zaki**

Projektno dokumentacijo je izdelalo podjetje Multiplan arhitekti iz Ljubljane. Dne 23. 3. 2010 je bila podpisana pogodba v višini **471.376,22 evra** za rušenje starih tribun in gradnjo novih tribun kapacitete za pribl. 500 gledalcev. Dela na tribunah so večinoma že zaključena, opravljen je bil že tehnični pregled in čaka se na odločbo o uporabnem dovoljenju.

4. **faza pomeni investicijsko vzdrževalna dela pri obnovi lesenih pomolov**

V aprilu 2010 je bila podpisana pogodba z izvajalcem del Kovinar gradnje ST Jesenice za obnovo lesenih pomolov v Mali in Veliki Zaki. Vrednost pogodbenih del znaša **66.385,56 evra.** Dela so bila v celoti zaključena 25. 5. 2010.

5. **faza pomeni obnovo ceste med tribunami v Veliki Zaki in Mali Zaki**

V mesecu juliju je bil objavljen javni razpis za izvedbo obnove **ceste med tribunami v Veliki Zaki in Mali Zaki**, z izbranim ponudnikom Cestno podjetje, d. d., Kranj je bila podpisana pogodba v višini 112.331,74 evra. Izvajalec bo začel z deli predvidoma v II. polovici meseca septembra.

Nabava opreme:

1. Izveden je bil javni razpis za opremo I. faza za tehnološko opremo hangarja in montažnih tribun, ki bodo nadomestile izpadle kapacitete prvotno predvidenih tribun iz javnega natečaja. Montažne tribune so se namestile v Športni park. Investicija je bila razpisana v dveh sklopih:
   - Sklop A: tehnološka oprema v hangarju (stojala za čolne). Dela so bila zaključena v mesecu maju. Pogodbena vrednost opravljenih del je znašala **87.599,86 evra.**
   - Sklop B: dobava in montaža montažnih tribun, je izvedlo podjetje ELAN Inventa, d. o. o., iz Begunj. Dela so bila zaključena 25. 5. 2010. Pogodbena vrednost opravljenih del je znašala **95.400,00 evra.**
2. Izveden je bil javni razpis za opremo II. faza za dobavo in montažo pontonskih splavov. Pogodbena dela je izvedlo podjetje ELAN Inventa, d. o. o., iz Begunj. Pogodbena vrednost opravljenih del je znašala **149.868,00 evra.**
3. Pogodbena dela za nabavo opremo III. faza: dobava in montaža pohištvene in tehnološke opreme za objekte telovadnica, hangar in sodniški stolp je izvedlo podjetje Atlas oprema, d. o. o., iz Ljubljane. Pogodbena vrednost opravljenih del je znašala **42.955,92 evra.**

Z Ministrstvom za šolstvo in šport je občina podpisala Aneks k pogodbi, s katerim sta se partnerja dogovorila, da se podaljša sofinanciranje do 15. 11. 2010 in da se izvedejo še dodatne investicije:
1. Sklop A: nabava montažno demontažne strehe za novozgrajene tribune v Veliki Zaki.
   Sklop B: nabava montažno demontažne nadstrešnice za veslaškim hangarjem za shranjevanje katamaranov in veslaške opreme,
2. Športna oprema (letveniki, klopi, fitnes oprema, uteži, veslaški ergometri in naprave s programsko opremo), katere prioriteto določita VK Bled in VZS,
3. Investicijsko vzdrževalna dela na objektu, ki ga uporabljata VK Bled in VZS. Investicija ne zajema gostinskega dela: obnova strehe, zamenjava stavbnega pohištva, obnova balkona, obnova sanitarij, tlakov v pisarnah, slikopleskarska dela na fasadi in notranjih prostorov.

Vrednost vseh investicij **bo pribl. 400.000,00 evrov.**

Zaključek:
Vsa še nedokončana dela v Mali in Veliki Zaki bodo končana predvidoma v mesecu novembru 2010, ko se zaključi tudi sofinanciranje projekta.

Pripravil:
Anton Kovačič

Vodja projekta:
mag. Boris Malej
Direktor občinske uprave

Janez Fajfar
Župan

Točka VEM na Upravni enoti Radovljica

Vsak začetek je težak. Tudi odločitev za opravljanje samostojne dejavnosti prinaša veliko mero odgovornosti in postopnih korakov, ki največkrat odpirajo več vprašanj, kot dajejo odgovorov. Kljub poenostavitvi podjetniške zakonodaje, je pred začetkom poslovanja potrebno opraviti predpisane formalnosti.

Na Upravni enoti Radovljica deluje **točka VEM (Vse na enem mestu)**, kjer za bodoče in že registrirane podjetnike izvajamo postopke. Po številu opravljenih VEM storitev se uvrščamo med najbolj pogosto obiskane VEM točke na upravnih enotah.

Ob strokovni pomoči VEM referentke lahko na Upravni enoti Radovljica **hitro in brezplačno registrirate podjetje** kot samostojni podjetnik (s. p.) ali enostavna d. o. o. Za registracijo s. p. potrebujete le osebni dokument in davčno številko. Referent v vašem imenu izpolni obrazec in posreduje vlogo na AJPES. Pri tem potrebuje naslednje podatke: ime in sedež firme, podatke o morebitnih zastopnikih ter podatke o dejavnostih, ki jih boste opravljali. Ob registraciji je potrebno tudi podpisati izjavo, da nimate neporavnanih dospelih obveznosti iz svojih prejšnjih poslovanj.

Poleg registracije podjetja lahko na VEM točki uredite še:

- prijavo sprememb v poslovnem registru
- izbris podjetnika iz poslovnega registra
- prijavo davčnih podatkov
- oddajo zahtevka za izdajo identifikacijske številke za DDV
- prijave v obvezna socialna zavarovanja
- pridobitev obrtnega dovoljenja
- prijavo prostega delovnega mesta
- pooblaščanje oseb za delo s sistemom e-VEM

Priporočamo, da priložnost za **hitro in brezplačno registracijo podjetja** kot samostojni podjetnik (s. p.) ali enostavna d. o. o izkoristijo tudi za vse tiste brezposelne osebe in osebe v postopku izgubljanja zaposlitve, ki se nameravajo vključiti v program samozaposlovanja na Zavodu RS za zaposlovanje ter s tem pridobijo subvencijo v višini 4.500 EUR. Nepovratno finančno pomoč namreč lahko pridobi oseba, **ki ima poslovno idejo,** ki v zadnjih petih letih ni prejela sredstev iz naslova subvencije za samozaposlitev od Zavoda ter v zadnjih 12 mesecih ni bila samozaposlena in ki izpolnjuje druge pogoje za pridobitev subvencije (**samozaposlitev v novoustanovljenem poslovnem subjektu** v Republiki Sloveniji, za polni delovni čas ipd.). Kdor pridobi subvencijo, mora samozaposlitev ohraniti najmanj leto dni.

Vse dodatne informacije o registraciji in drugih storitvah točke VEM dobite na sedežu Upravne enote Radovljica, Gorenjska cesta 18, Radovljica, II. nadstropje, v pisarni 208 ali na telefonski številki 04/537-16-23.

Mag. Maja Antonič,
načelnica UE Radovljica

Projekt Delta

Naša občina se že dolgo ubada s problemom sezonskih prometnih viškov, zato se je odločila za sodelovanje v projektu DELTA kot ena izmed šestih slovenskih regij. S pomočjo orodja DSI bomo testirali naše kazalnike in pridobili možne rešitve za uravnavanje sezonskih prometnih viškov.

Projekt DELTA (financiran s strani 7. okvirnega programa) obravnava probleme in potrebe, povezane s sistemi potniškega prometa, ki so soočeni z intenzivnim sezonskim povpraševanjem. Projekt bo opredelil in spodbujal inteligentne mobilne strategije, praktične usmeritve in politike, ki omogočajo optimalno upravljanje s sezonskim prometom v regijah z dokazanimi ustreznimi problemi.

Glavni prispevek DELTE, za učinkovito ravnanje s sezonskim prometom in posledično zmanjšanjem negativnih učinkov, bo Instrument za podporo odločanju (DSI). DSI je orodje, sestavljeno iz niza načrtov za spodbujanje inteligentne in trajnostne mobilnosti v območjih z različnim povpraševanjem po potniškem prometu. Več o projektu si lahko preberete na: www.delta-project.eu.

Mag. Bojana Novak,
vodja odd. za urejanje prostora
in GJS ter infrastrukturo

Komunalni prispevek za kanalizacijo

Občina Bled je zgradila Centralno čistilno napravo Bled in na območju celotne občine gradi kanalizacijsko omrežje, kamor se priključujejo obstoječi objekti. To pomeni izboljšanje opremljenosti stavbnega zemljišča, zaradi česar Občina Bled na podlagi določb Odloka o programu opremljanja za obstoječo komunalno opremo in merilih za odmero komunalnega prispevka za območje občine Bled (Ur. l. RS, št. 122/2007) izdaja odmerne odločbe po uradni dolžnosti. Do zdaj je bilo izdanih 1470 odločb, od tega 720 v letu 2009 in 750 v letu 2010. Trenutno je v pripravi okoli 650 odločb za večstanovanjske objekte. Položnice za plačilo so bile izdane vsem zavezancem, katerih odločbe so pravnomočne. Do 14. septembra so zavezanci plačali 303.130,75 evra, odprte obveznosti pa so še 49.537,38 evra.

Poleti je bil zaključen projekt izgradnje kanalizacije na Bohinjski Beli, zato bomo začeli z izdajo odločb tudi za 162 hiš na Bohinjski Beli. Zbiranje, preverjanje in obdelava podatkov, ki jih je posredoval WTE, je dolgotrajno, zato predvidevamo, da bo postopek izdaje odločb končan do konca leta 2011.

Mag. Bojana Novak,
vodja oddelka za urejanje prostora
in GJS ter infrastrukturo

Najava predvolilnih soočenj!

Soočenje kandidatk in kandidatov za občinski svet bo na televiziji Alpski odmevi v petek, 1. oktobra, ob 20. uri, za župana oziroma županjo pa v petek, 8. oktobra, prav tako ob 20. uri. Soočenje kandidatk in kandidatov za župana oziroma županjo na Radiu Triglav bo 28. septembra ob 13.10.

Javni razpis za dijake in študente za izbor v regijsko štipendijsko shemo

Regionalna razvojna agencija Gorenjske BSC Kranj je objavila javni razpis štipendij enotne regijske štipendijske sheme Gorenjske za šolsko in študijsko leto 2010/2011. Štipendije so namenjene dijakom in študentom, ki se izobražujejo doma ali v tujini in se bodo po končanem šolanju za nedoločen čas oziroma vsaj za čas štipendiranja zaposlili pri delodajalcu na območju gorenjske razvojne regije. Do štipendij so upravičeni dijaki, ki se šolajo za tretjo, četrto in peto raven izobrazbe, dodiplomski in podiplomski študenti, ki se izobražujejo v Sloveniji ali v tujini in niso zaposleni. Te štipendije ne morejo prejeti dijaki oziroma študentje, ki že prejemajo štipendijo ali šolnino iz kateregakoli drugega vira. Rok za oddajo vlog je do vključno petka, 8. oktobra, javni razpis štipendij pa je skupaj s prijavnimi obrazci in drugo dokumentacijo dostopen na sedežu Regionalne razvojne agencije Gorenjske, BSC Kranj in na spletni strani www.bsc-kranj.si

Romana Purkart

Blejska župnija ima novega župnika

Po odhodu blejskega župnika dr. Janeza Ambrožiča v Kranjsko Goro je njegove obveznosti v blejski župniji 1. avgusta letos prevzel 31-letni župnik mag. Janez Ferkolj. V duhovnika je bil posvečen leta 2005, po tem pa je bil dve leti kot kaplan na Jesenicah in nato še v Kranju. Prva župnija, ki mu je zaupana v varstvo - blejska, ima v njegovem srcu posebno mesto in kot pravi: ”Vsak dan sem tukaj bolj doma.”

Po slabih dveh mesecih, odkar ste na Bledu, bi lahko strnili prve vtise?

”Z dodelitvijo župnije so bile uslišane moje številne molitve, kajti vedno sem si želel biti dušni pastir na župniji. Bled mi je že od malih nog pri srcu, s starši sem bil tukaj večkrat na izletu. Bled in Brezje sta mi v otroštvu pomenila praznik - podoba lepote in romanje. Tudi vse prijatelje iz tujine sem popeljal na izlet prav na Bled in jim s tem skušal izkazati najlepšo dobrodošlico. Na Bled prihajam z veseljem in župnija mi pomeni najprej veliko odgovornost za duhovno oskrbo ljudi, tukajšnje farane, prebivalce ter obiskovalce našega mesta. To mi prinaša veselje in srečo. V katerokoli župnijo bi prišel, bi občutil isto, Bled pa je zaradi svojih lepih posebnosti v meni še bolj priljubljen.”

Bled privablja s številnimi tako kulturnimi kot naravnimi znamenitostmi in zato je najbrž posebnost, da je med obiskovalci cerkva in sakralnih spomenikov veliko turistov. Opažate to tudi vi?

”Bled je poseben v tem, da ima veliko število obiskovalcev. Opažam, da župnijska cerkev

ni skoraj nikoli prazna. Ves dan se vrstijo v cerkvi ljudje, ki molijo, občudujejo umetnost, se ustavijo in preživijo nekaj trenutkov v tišini. To kraju prinaša še dodatno vrednost.”

Bi lahko Bled primerjali z Jesenicami ali Kranjem?

”V vsakem kraju so drugi ljudje in vsak kraj ima znamenitosti, a tudi svoje težave. Tako na Jesenicah kakor v Kranju sem bil s srcem in vseh ljudi, s katerimi sem delal in živel, se rad spominjam.”

Poleg župnika Janeza Ferkolja, ki nosi težo odgovornosti v blejski župniji, je na Bledu prisoten tudi duhovni pomočnik Lucijan Potočnik, s katerim si delita delo.

”Ob tem bi dodal, da sem vesel, da si kot duhovnika stojiva ob strani, si pomagava, svetujeva in izmenjujeva poglede. Sobivanje z gospodom Lucijanom mi pomeni veliko milost, zadovoljstvo in pomoč.”

Je vaša zadolžitev tudi poučevanje verouka?

”Ja, tako je. Poučujem drugi, tretji in osmi razred, navzoč sem tudi pri mladinski skupini. Vseh veroučencev skupaj jih je okoli sto. Zahvalo za pomoč pri poučevanju verouka izrekam sestram, Hčeram Marije Pomočnice.”

Veronika Bakač

Krajani Bleda smo se potepali po Dolenjskem

Dolenjska pokrajina je podoba zelenih dolin, med katerimi se vije reka Krka, in nizkih gričev, poraščenih z gostimi gozdovi. Nekateri ji rečejo kar dežela cvička, žlahtne kapljice, ki se rodi s tamkajšnjih vinogradov. Čudovita pokrajina ponuja ogromno možnosti za izlete, pa naj bo to obisk gradu, kartuzije, najstarejšega samostana ... Bila je zadnja sobota v avgustu in spet smo se že tradicionalno odpravili na izlet. Letošnja pot nas je vodila na Dolenjsko in prva postaja je bila Brestanica in grad Rajhenburg, ki stoji na strmem skalnatem pomolu nad reko Savo. Je najstarejši z listino izpričani grad na Slovenskem. Nadaljevali smo pot do Kostanjevice na Krki, ki je najstarejše in hkrati tudi najmanjše mesto na Dolenjskem. Zaradi pogostih poplav se je mesteca oprijelo ime ”dolenjske Benetke”. Na Benetke pa spominja tudi vrsta kulturnih spomenikov in umetniških zbirk. Naslednja postaja je bila kartuzija Pleterje in še zadnja Baza 20 v kočevskih gozdovih.

Predsednica sveta KS Bled Meta Pazlar

Prevzem in blagoslov prizidka PGD Ribno

Delo gasilcev je zelo raznoliko, od gašenja požarov do reševanja ljudi, premoženja in živali pa tudi pomoči pri naravnih in drugih nesrečah. Pogoji dela pa narekujejo potrebe po zaščitni opremi, orodju, pa tudi sodobno opremljenih vozilih. Člani PGD Ribno smo se pred tremi leti odločili za gradnjo prizidka gasilskega doma. Obenem smo preuredili prostore v starem delu in skupaj z lovci obnovili fasado našega skupnega doma. Vrednost del je ocenjena na okoli 70 tisoč evrov, poleg zunanjih izvajalcev del so člani našega gasilskega društva opravili še 662 prostovoljnih delovnih ur. V soboto, 4. septembra, smo pripravili prireditev ob prevzemu in blagoslovu prizidka. Kljub slabemu vremenu smo prireditev izpeljali. Prizidek sta predala svojemu namenu župan občine Bled Janez Fajfar in predsednik PGD Ribno Maks Ambrožič, blagoslov pa je opravil domači župnik Roman Kušar. Zahvaljujemo se vsem izvajalcem del, krajanom, domačim gasilcem in vsem, ki ste nam kakorkoli pomagali, da smo zgradili prizidek.

Maks Ambrožič, PGD Ribno

Svetloba in sence v vrtcu na Bohinjski Beli

V vrtcu na Bohinjski Beli smo v lanskem šolskem letu v delo z otroki začeli vnašati elemente pedagoškega koncepta Reggio Emilio. Koncept izhaja iz Italije, zanj pa se dve strokovni delavki izobražujeta na Pedagoški fakulteti v Ljubljani. V obeh skupinah otrok smo skupaj z oddelkom Pikapolonic iz vrtca Gorje izvajali projekt Svetloba in sence. Projekt je bil voden po principih Reggio Emilio. Otroci so svetlobo in sence raziskovali in opazovali z različnimi svetili (s svetilkami, grafoskopom, projektorjem). Bili so navdušeni ob samostojnem odkrivanju, ko so sami pridobili mnoga nova spoznanja.

Projekt smo spomladi že predstavili v Gorjah, v četrtek, 30. septembra 2010, ob 18. uri pa ga bomo skupaj z otroki predstavili še v kulturnem domu na Bohinjski Beli.

Maja Poklukar, Bohinjska Bela

Srečanje na Lipanci

Zadnjo avgustovsko nedeljo je bilo pri Blejski koči na Lipanci tradicionalno srečanje blejskih planincev. Tudi letos so se srečanju pridružili Moški pevski zbor Triglav, operni pevec Marko Kobal in citrar Tomaž Plahutnik ter domači harmonikar Florjan Tišler. O srečanju in poslanstvu društva je spregovoril predsednik Janez Petkoš, srečanje pa so popestrili gostje iz Bele krajine, člani športnega društva Grič - društvo nosi ime po najvišji ''gori'' na črnomaljskem, ki je doseže tisoč metrov. Predsednik društva Tone Starc je pozdravil blejske prijatelje, Belokranjci pa so s seboj prinesli tudi darilo. **R. P.**

Predsednik blejskega društva Janez Petkoš

Predsednik društva Tone Starc

Teden otroka prinaša predstave in še kaj!

Društvo Blejskih fijakerjev tudi letos organizira prireditve ob tednu otroka v vseh Krajevnih skupnostih Občine Bled. Letos bodo otroci uživali ob ogledu predstave Pogumni krojač, za dobro voljo pa bodo poskrbeli še zajček Sporty, pujsek Papi z darili za otroke in medved Čalapinko, ki bo po prireditvi za vsakega spekel palačinko ... Program bo povezoval Toni Mežan, najprej pa bo predstava v soboto, 2. oktobra, ob 15. uri v Gasilskem domu na Rečici, ob 18. uri pa v Kulturnem domu na Bohinjski Beli. V nedeljo, 3. oktobra, bodo najmlajši lahko uživali v KD Zasip, ob 16. uri pa še v Zadružnem domu v Ribnem. Posebna predstava bo še v soboto, 9. oktobra, v Zdraviliškem parku na Bledu. Vstopnine ne bo!

Toni Mežan, Društvo Blejski fijakerji

Oktober v Mladinskem centru

Prvi oktober prinaša brezplačno predavanje o aromaterapiji - ob 18. uri, nato pa bodo do 20. ure zbirali še prijave na aroma delavnice. Do 15. oktobra bodo zbirali prijave za tečaj Super ideje za majhne prostore. Prvega ob 18. uri se bo začel bolšji sejem, vsako sredo ob 17. uri pa se znova sproti začenjajo kreativne delavnice ''sončne srede''. Konec oktobra, natančneje 30., bo turnir v namiznem nogometu, ta dan pa bo tudi vselitveni žur kluba radovljiških študentov, so sporočili iz Blejskega mladinskega centra. **R. P.**

Mladinski evropski parlament

Letos je mladinski evropski parlament (Model European Parliament - MEP) potekal v Haagu, na Nizozemskem. Udeležilo se ga je pet slovenskih dijakov. Med njimi sva bili tudi Saša Rakovec in Tjaša Gerdej, občanki Bleda in dijakinji Gimnazije Jesenice. Začel se je 22. marca 2010 in je trajal pet dni. Z delom v komitejih smo ponazorili delovanje evropskega parlamenta. Vsak komite je sestavil svojo resolucijo. Na tem smo delali prve tri dni in zaključili z zbiranjem podpisov za ali proti resoluciji. Prihodnja dva dni smo preživeli v Haškem parlamentu, kjer smo na skupinskem zasedanju predstavljali, sprejemali ali zavračali resolucije.

Ugotovili pa sva, da Slovenija ni dobro predstavljena svetu, saj imajo ljudje o njej popolnoma napačne predstave. Spoznali sva, kako pomembno funkcijo ima evropski parlament in kako je delo v njem naporno. Za naju je bila to edinstvena izkušnja, iz katere sva se naučili res veliko ter spoznali različne, zanimive ljudi.

Tjaša Gerdej in Saša Rakovec

Blejsko jezero med najlepšimi in najbolj romantičnimi kraji na svetu

Tako namreč pravita Budget Travel in založba Bounty Books. Blejski otok je edini naravni otok v Sloveniji, ocenjevalci pa so bili po njihovih opisih sodeč navdušeni nad cerkvico na otoku, nad pletnami in seveda grajsko skalo z gradom. Na seznamu desetih najlepših jezer so med drugim še Plitvička jezera, škotsko jezero Loch Lomond in Nakuru v Keniji. Založba Bounty Books pa je objavila mini vodnik po stoenem romantičnem kraju ali "101 Romantic Getaways", v katerem so predstavili nekatere najbolj zapeljive turistične destinacije vseh petih kontinentov. V vodnik so avtorji uvrstili slovenski alpski biser, kot so v predstavitvi poimenovali Bled. **R. P.**

Mladi Sarajevčani na Bledu

Na pobudo slovenskega smučarskega asa Jureta Franka je dobrodelno društvo iz Nove Gorice na Bled pripeljalo osem mladoletnih varovancev avstrijske dobrodelne organizacije SOS Kinderdorf - vojnih sirot iz Sarajeva. Zanje skrbijo do njihovega 23. leta, tako da jih pripeljejo do kruha. Težko si zamislimo, kaj vse so ta dekleta in fantje prestali ... Na gradu so jim blejski gostitelji pripravili lep in topel sprejem. **R. P.**

Japonski osmerec na Bledu

Zadnjo avgustovsko nedeljo je bil v Mali Zaki zanimiv "trening" osmerca - njegovi člani so prišli z Japonskega. Posadki reprezentančnega osmerca, ki so na svetovnem prvenstvu v veslanju na Bledu leta 1979 zastopali Japonsko, so se po več kot 30 letih spet vrnili na Bled. Pripeljali so jih lepi spomini in želja, da lepoto Slovenije in Bleda pokažejo tudi svojim partnerjem. V Veslaškem klu-

BLED BLED Podoba raja.

KOLEDAR PRIREDITEV

15. 9. - 31. 10.	V času odprtja knjižnice	"Blaž Kumerdej (1738-1805)" Razstava o blejskem rojaku in slovenskem razsvetljencu Blažu Kumerdeju.	Knjižnica Blaža Kumerdeja Bled
Vsak dan do 24. 10.	10.00 - 19.00	Velika retrospektivna razstava Maksima Gasparija	Pristava Bled
Vsako soboto	od 9.00 dalje 20.00 - 24.00	Sobotni tek - strokovno vodeni treningi teka Plesni večeri s skupino Sunset v septembru in z Mihom Kraljem s pevko v oktobru	Grajsko kopališče Restavracija Panorama
Vsak ponedeljek do 11. 10.	19.00	Večer ob pianinu	Hotel Jelovica
Vsako sredo do 13. 10.	19.00	Večer ob citrah	Hotel Jelovica
Vsako sredo v oktobru	17.00	"Sončne srede" - vsak teden kreativne delavnice za vse tiste, ki doma nimate kaj početi, ko še ni tako hudo v šoli	Blejski mladinski center
Vsak petek do 15. 10.	19.00	Slovenski večer	Hotel Jelovica
Petek, 24. 9.	16.00 16.30 17.00 19.00	Triglavski narodni park: Petkovo popoldne v parku - Zeleni škrat Mlinar 11. mednarodni mini golf festival - parter turnir Praznovanje 60-letnice društva upokojencev Bled in odprtje velike razstave ročnih del. Razstava bo odprta do ponedeljka, 27. septembra. Potopisno predavanje Katarine in Urške Žnidar "This is Venezuela"	zborno mesto: pri cerkvi sv. Pavla v Stari Fužini Mini golf Festivalna dvorana Bled Blejski mladinski center
Sobota, 25. 9.	ves dan 10.30 16.00 17.00	20. državno prvenstvo v veslanju 11. mednarodni mini golf festival - odprto prvenstvo Mini golf zveze Slovenije "Na Pouštrtanc me pel'" Prvo srečanje kulturnih društev Gorenjske na Bledu Nastopajo: KUD Jaka Rabič Dovje Mojstrana, KŠD Bošnjakov biser z Jesenic, Društvo rojakov Plava in Gusinja Izvor s Kranja, MKD Ilinden z Jesenic, KPŠD Vuk Karadžić iz Radovljice in KD Rudija Jedretiča iz Ribna. Odprtje novega sodniškega stolpa in prenovljenih tribun	Blejsko jezero Mini golf Olimpijski trg pred Športno dvorano Velika Zaka
Nedelja, 26. 9.	9.00	11. mednarodni mini golf festival - odprto prvenstvo Mini golf zveze Slovenije	Mini golf
Četrtek, 30. 9. in petek, 1. 10.	10.00 - 18.00	3. mednarodni forum o apiterapiji in 2. mednarodni forum o kakovosti čebeljih pridelkov - festival čebelarstva: Čebelarska tržnica, degustacija medu, medenih pijač in izdelkov. Predavanja in kratki filmi o čebeljih pridelkih in medenih izdelkih.	Prireditveni šotor ob Restavraciji "Chili" in v preddverju Festivalne dvorane
Petek, 1. 10.	16.00 18.00 18.00 19.30	"Dam - prodam" - bolšji sejem na Bledu 3. mednarodni forum o apiterapiji in 2. mednarodni forum o kakovosti čebeljih pridelkov - festival čebelarstva: Zaključna prireditev s kulturnim programom Predavanje Melani Kovač, certificirane aromaterapevtke o široki uporabni vrednosti aromaterapije Ličkanje koruze	Olimpijski trg Prireditveni šotor ob Restavraciji "Chili" Blejski mladinski center Bodešče - pri Koselnu
1. - 3. 10.	popoldne	11. državno prvenstvo v mini golfu za posameznike	Mini golf
Sobota, 2. 10.	16.00	Kremšnitojada: igre brez meja z blejskimi športniki in društvi	Blejska promenada pred Kavarno Park
Sobota, 2. 10. **Nedelja, 3. 10.**	15.00 18.00 11.00 16.00	Teden otroka v Občini Bled z Društvom Blejskih fijakerjev: Predstava za otroke "Pogumni krojač", obisk zajčka Sportyja, pujska Papija in medveda Čalapinka; povezuje: Toni Mežan	Gasilski dom Rečica Kulturni dom Boh.Bela Kulturni dom Zasip Zadružni dom Ribno

Nedelja, 3. 10.	9.00 - 12.00	Kuharska šola Uroša Štefelina: Kuharska delavnica za otroke (stare od 4 do 12 let)	Hotel Triglav
	18.00	Družabno srečanje starejših občanov	Restavracija Panorama
5. 10. - 31. 10.	V času odprtja knjižnice	"Manipuliranje ženskega obraza" Razstava diplomske naloge oblikovalke Jasmine Djordjevič.	Knjižnica Blaža Kumerdeja Bled
Sreda, 6. 10.	19.00	Triglavski narodni park: Sredin večer - filmska umetnost; Alpska filmoteka: Živelj v TNP - večer kratkega dokumentarnega filma	Info središče Triglavska roža na Bledu
Sobota, 9. 10.	16.00	3. Sportyjev festival za otroke in zaključek predstav ob tednu otroka v občini Bled Nastopajo: zajček Sporty, Lutkovno gledališče Jesenice, medved Čalapinko, pujsek Papi, čarodej Toni Mežan in mladi talenti.	Zdraviliški park
Sreda, 13. 10.	19.00	Triglavski narodni park: Sredin večer - fotografska umetnost: Utrinki iz življenja živali - strokovno predavanje o oglašanju živali in odprtje fotografske razstave entomologa dr. Tomija Trilarja	Info središče Triglavska roža na Bledu
Petek, 15. 10.	17.00	Pravljica za otroke: "Tobogan" (Natalija Š. Cilenšek), lutkovna predstava za otroke v izvedbi KUD Glasbeno gledališče Trubadur	Knjižnica Blaža Kumerdeja Bled
	19.30	Blejski večer: "Manipuliranje ženskega obraza"; O problematiki računalniškega retuširanja in idealiziranja ženskega obraza v povezavi s študijem oblikovanja bo spregovorila Jasmina Djordjevič.	Knjižnica Blaža Kumerdeja Bled
	20.00	Monokomedija z Borutom Veselkom: Laži, ampak pošteno	Festivalna dvorana Bled
Sobota, 16. 10.	10.00 - 12.00	Triglavski narodni park: Triglavska tržnica in SOS: Sirarstvo in kozjereja Čepon (Stična)	Info središče Triglavska roža na Bledu
	11.00	Triglavski narodni park: Brihta raziskuje: Svet ptic okoli nas	Info središče Triglavska roža na Bledu
	22.00	Miss Casino Bled za Miss Earth	Casino Bled
Nedelja, 17. 10.	9.00 - 12.00	Kuharska šola Uroša Štefelina: Kuharska delavnica za otroke (stare od 4 do 12 let)	Hotel Triglav
Četrtek, 21. 10.	18.00	Predavanje Dušice Kunaver, zbiralke ljudskega izročila "Biseri slovenske ljudske dediščine". Predstavitev ljudskih šeg, slovenske preteklosti v ljudski pripovedi ter o elementih slovenskega ljudskega izročila.	Knjižnica Blaža Kumerdeja Bled
Nedelja, 24. 10.	18.00	Družabno srečanje starejših občanov	Restavracija Panorama
Sreda, 27. 10.	18.00	Triglavski narodni park: Sredin večer - gledališka umetnost: otroško gledališče: Mavrična ribica v izvedbi Dramske skupine Vrtinec iz Bovca	Info središče Triglavska roža na Bledu
Petek, 29. 10. in sobota, 30. 10.	16.00 - 18.00	Krompirjeve počitnice in noč čarovnic: nastop in delavnica s profesionalno žonglersko skupino Čupakabra, žongliranje z žogicami, keglji, diaboli, hudičeve palice, goreči rekviziti	Blejski grad
Sobota, 30. 10.	17.00	Turnir v namiznem nogometu in vselitveni žur Kluba radovljiških študentov	Blejski mladinski center
Nedelja, 31. 10.	9.00 - 12.00	Kuharska šola Uroša Štefelina: Kuharska delavnica za otroke (stare od 4 do 12 let)	Hotel Triglav
	15.00 - 18.00	Krompirjeve počitnice in noč čarovnic: čarovniški žur s poslikavo obrazov, nastopom in delavnico žonglerske skupine Čupakabra	Blejski grad

Organizator si, zaradi nepredvidenih okoliščin, pridržuje pravico do spremembe programa. Spremembe in dodatne informacije bodo objavljene na spletni strani www.bled.si.

www.gorenjskiglas.si

bu Bled so jim posodili osmerec, domačinka Nataša Stres pa je prijazno privolila v vlogo krmarke. V osmerca je sedlo sedem članov originalne posadke, eden izmed njih celo v reprezentančnem dresu iz leta 1979. Bilo je veliko dobre volje in smeha, naključna publika v Mali Zaki jih je ob uspešnem "startu" nagradila z aplavzom. **R. P.**

Moja dežela, lepa in gostoljubna 2010

Tudi letos je Turistično društvo Bled v okviru akcije "Moja dežela, lepa in gostoljubna", ki poteka po vsej Sloveniji, akcijo ocenjevanja hiš in njihove okolice izvedlo julija in avgusta. Komisija je, tako kot že vrsto let, prehodila Bled po dolgem in počez in izbrala 30 najlepše urejenih zasebnih hiš, najlepšo kmetijo, balkon, hotel in javno ustanovo. Izbor je bil težko delo in zavedamo se, da bi si priznanje zaslužil še marsikdo, vendar je število omejeno. Priznanja v kategoriji zasebne hiše so tokrat prejeli: Marjan Peterman in družine Vampelj, Kerčmar in Kobilica z Rožne ulice, družina Turk z Ulice Matije Čopa, družini Kuralt in Rostohar s Cankarjeve ceste, družini Medič in Klešnik z Ulice na Jasi, družina Žvegelj z Železke ceste, družini Špilak in Benedik z Mladinske ceste, družina Ulčar s Trubarjeve ceste, Pangerc s Prešernove ceste, Vida Jarc s Poljske poti, družina Colja s Kolodvorske ceste, z Valvasorjeve ulice družine Pogačnik, Mulej, Mohorič, Urbančič, Jakun, Cesar in Kovač, Kobal s Triglavske ulice, Slavka Ulčar z ulice Za žago ter družine Potočnik z Grajske ceste, Pazlar z Mlinske ceste, Kunčič s Savske ceste, Mučič s Ceste svobode in Pobegajlo z Gregorčičeve ulice. Priznanji za najlepša balkona sta prejeli družini Ulčar Nemec in Čemažar z Alpske ceste, priznanje za najlepšo kmetijo pa družina Pazlar s Prežihove ceste. Priznanje za lepo urejen penzion so prejeli penzioni Berc, Mayer in Mlino, najlepše ocvetličen hotel je bil tokrat hotel Krim, priznanja za lepo urejene javne ustanove pa so prejeli Trgovski center Bled, Občina Bled, višja strokovna šola za gostinstvo in turizem Bled in Policijska postaja Bled.

Dobitnike priznanj v kategoriji zasebne hiše smo tokrat povabili na ogled največje cvetličarsko vrtnarske razstave v Evropi, ki se je v zadnjih dneh avgusta odvijala v Tullnu v Avstriji. Pridružili so se nam dobitniki priznanj TD Bohinjska Bela, to pa so letos: Davorin Bernard s Kupljenika ter Boža Zupančič, Boža Torkar, Metka Brglez, Herman Gregorčič in Imilsy Arencibia Hernandez z Bohinjske Bele. Vsem dobitnikom še enkrat iskreno čestitamo.

Najlepša ulica na Bledu je bila letos ponovno Valvasorjeva ulica v krajevni skupnosti Rečica, ki je ta laskavi naziv prejela že tretjič. V okviru državne akcije je Bled tokrat v kategoriji turističnih krajev zasedel tretje mesto, priznanje Turistične zveze Slovenije pa bomo iz rok predsednika republika prejeli 8. oktobra v Celju.

Vanja Piber, Turistično društvo Bled

Gledališki dogodek v Bodeščah

Kulturno društvo Rudija Jedretiča Ribno je v začetku septembra spet pripravilo zanimiv gledališki dogodek v Bodeščah pri cerkvi sv. Lenarta. Ta prostor nas je prvič pritegnil že l. 2004 ob praznovanju tisočletnice prve omembe Bleda. Zaradi naravnega ambienta in zgodovinskega pomena se nam je zdel primeren za obujanje raznih zgodovinskih zgodb in povesti. Letos smo v goste povabili igralsko skupino Viteza Gašperja Lambergarja z Jesenic, ki nam je ob sodelovanju Konjenice Pusti grad, blejskih kočijažev in članov domačega društva predstavila zgodbo o Martinu Krpanu. Predstavo si je ogledalo kar lepo število obiskovalcev. Večer smo zaključili s prijetnim druženjem in klepetom ob dobrotah, ki so jih pripravile članice društva in pridne vaške gospodinje.

KD Rudija Jedretiča Ribno

Najstarejša občanka Marija Weithauser

Marija Weithauser je najstarejša občanka občine Bled in je 1. septembra praznovala 101. leto. Rodila se je v Cerknem, kot mlado dekle je prišla na Gorenjsko. Preživljala se je z delom na kmetiji. Pred vojno se je poročila in z možem sta začela graditi dom na Koritnem. Rodili so se jima štirje sinovi. Še zelo mlada je postala vdova in tako sama skrbela za vzgojo otrok in dograjevala dom. Kljub težkemu življenju je ohranjala smisel za humor in dobro voljo. Že tretje leto biva v domu dr. Janka Benedika. Sin Francelj in sorodniki jo pogosto obiskujejo, sin Jože pa vsakokrat, ko pride v domovino. Vsakega obiska se zelo razveseli, vedno je nasmejana in dobre volje. Za ta visok jubilej smo jo v domu obiskali predstavnici RK Bled in blejski župan Janez Fajfar. Vesela je bila naše pozornosti in darila. Človeku se kar orosijo oči, ko vidi, kako vedro in optimistično prenaša tegobe starosti. Veselila se je skupaj z nami in najbližjimi. Ob slovesu smo ji zaželeli zdravja in optimističnega pogleda na jesen življenja. **Ivanka Brus, RK Bled**

Rozka Kunstelj Djurdjevac praznovala 97. rojstni dan

Pred 97. leti se je rodila na Rečici, kjer je tudi živela s pokojnim možem v stavbi današnje Infrastrukture. Z drugim možem je nekaj časa živela v Beogradu, kasneje pa v Ljubljani. Ko je drugič ovdovela, se je spet vrnila na Bled in živi v alpskih blokih. Za rojstni dan sva jo obiskali predstavnici Rdečega križa Bled in ji čestitali tudi v imenu občine Bled, ker je bil župan žal odsoten. Obiska se je zelo razveselila. Seveda je bila ob obisku prisotna tudi gospa Anica Koliger, ki skupaj z možem skrbi za njeno vsakodnevno oskrbo in postrežbo s hrano. Še pred nekaj leti je veliko hodila na sprehode in po nakupih, sedaj pa se zadržuje le v stanovanju. Starostne tegobe ji namreč ne omogočajo več samostojnega gibanja. Je vesela, klepetava in dobre volje. **Jožica Pazlar, RK Bled**

Dr. Žiga Vodušek, 97-letnik

Dr. Žiga Vodušek, častni občan Bleda, je letos dopolnil 97 let. Njegova življenjska pot je zelo pestra, saj se je rodil v Trstu, kjer je imel njegov oče odvetniško pisarno, se šolal v Beljaku, srednjo šolo in študij prava pa dokončal v Ljubljani. Prvo službo je nastopil na sodišču v Radovljici in nadaljeval v Ljubljani in Beogradu. V diplomatski službi je deloval v Trstu, Washingtonu, Teheranu in Budimpešti. Bil je prvi direktor novoustanovljenega Mednarodnega centra v Ljubljani. Med prvo svetovno vojno sta se z mamo preselila v Zg. Gorje, ker je bil oče mobiliziran v Črni gori. Živeli so v objektu Emavs, kjer so imeli tudi trgovino in gostilno. Med drugo svetovno vojno je šel gospod Žiga v partizane, kjer je spoznal tudi svojo Katarino. Imata dva otroka in letos sta dobila prvega pravnuka. Voduškova že več kot petdeset let živita na Bledu na lepi lokaciji s pogledom na Blejsko jezero in grad, pa tudi na Stol. Novo hišo sta poimenovala Emavs II. Tudi letos smo obiskali gospoda Voduška župan Občine Bled in prostovoljki Rdečega križa. Slavljenec nas je sprejel ves nasmejan in prijetno smo poklepetali ob gledanju starih fotografij. Tudi gospa Katarina praznuje te dni, zato smo jubilantoma zaželeli kar največ zdravja in se poslovili z "na svidenje prihodnje leto." **Nada Ulčar / Foto: Jožica Pazlar**

Zemeljski plin - energija sedanjosti in prihodnosti

Energija ima vse večjo vlogo pri zagotavljanju družbene blaginje in izboljšanju kakovosti našega življenja. Ljudje so vse bolj ozaveščeni o racionalni rabi energije in uporabi potrošnikom in naravi bolj prijaznih virov energije, med katere spada tudi zemeljski plin.

Po letu 1990 narašča v svetu najhitreje (ravno) poraba zemeljskega plina. Slednji je postal zaradi svojih pozitivnih lastnosti zelo konkurenčna alternativa nafti in njenim derivatom ter obnovljivim virom energije na račun cenejše investicije v plinski ogrevalni sistem. Tudi prihajajoča desetletja bodo nedvomno v znamenju zemeljskega plina, na kar nakazujejo številne smeri razvoja. Zakonodaja že sedaj narekuje vse večje in strožje zahteve po varovanju okolja. Pričakovati je, da bodo v prihodnje zakonodajni predpisi še ostrejši in hkrati z njimi strožji nadzor nad njihovim spoštovanjem. K varovanju okolja pripomorejo tudi različne davčne olajšave, subvencije in ugodne oblike financiranja za potrošnike, ki spodbujajo prenovo ogrevalnih sistemov in prehod na uporabo zemeljskega plina. Ker je zemeljski plin najčistejše fosilno gorivo, je že sedaj močno prisoten pri uporabi za *ogrevanje, pripravo tople vode in kuhanje*.

Zemeljski plin je v Sloveniji prisoten v več kot šestdesetih občinah, med drugim tudi v vaši občini. Občina Bled je oskrbovana z zemeljskim plinom že od 2001 leta in razpolaga z več kot 27 tisoč metrov distribucijskega plinovodnega omrežja. Dobro razvejano plinovodno omrežje se nenehno širi in šteje danes že več kot 1.300 zgrajenih priključnih plinovodov, ki omogočajo dostop odjemalcev do plinovoda. Priključitev na omrežje pa je zelo preprosta in hitra.

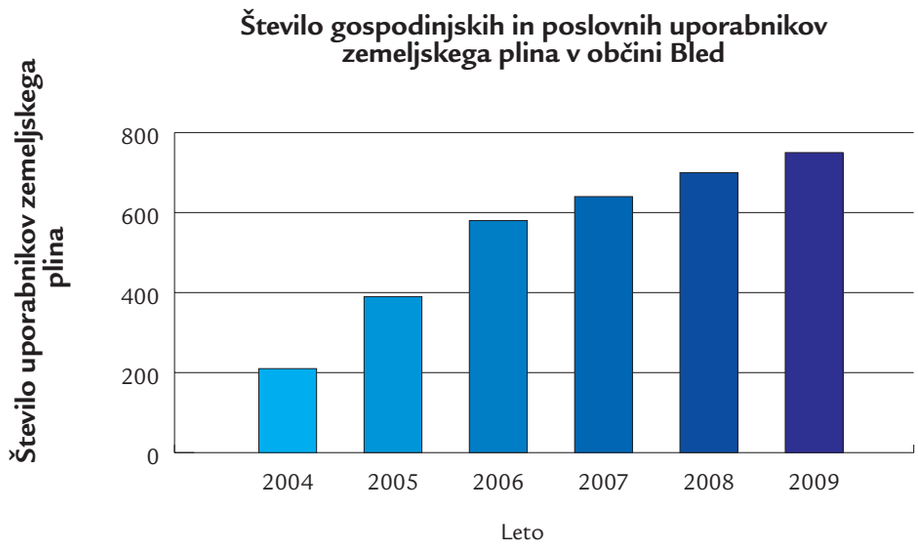

Vzroki za rast uporabnikov zemeljskega plina so ***nižje cene energenta*** v primerjavi z ekstra lahkim kurilnim oljem (ELKO), ***visoki izkoristki plinskih ogrevalnih sistemov***, ***nizke vrednosti emisij*** ter ***prihranek s prostorom,*** saj je slednji nenehno dostopen preko plinovoda in zato ne potrebujemo cisterne. Uporabniki zemeljskega plina so še posebej navdušeni nad ***enostavno in vsestransko uporabo*** energenta ter ***nizkimi stroški vzdrževanja*** plinskega sistema (malo emisij), stroški nakupa energenta pa so enakomerno razporejeni skozi celo leto in se plačujejo mesečno po položnicah. Številna gospodinjstva in podjetja na območju plinovodnega omrežja so kurilno olje že zamenjala z ekonomičnim zemeljskim plinom.

Zemeljski plin nudi potrošnikom večje udobje in zagotavlja kvalitetnejši način bivanja. Priljubljen je pri vseh generacijah. Mlajšim generacijam omogoča/lajša hiter tempo življenja, od starejše generacije pa ne zahteva dodatnega napora za ustrezno preskrbo v kurilni sezoni.

Zemeljski plin postaja torej uveljavljen trend med posameznimi energenti, saj omogoča večje udobje, je cenovno dostopen širokemu krogu potrošnikov in prijaznejši do narave. Ob hitrem razvoju tehnologije pa je pričakovati, da se bo raznovrstnost njegove uporabe razširila še na druga področja. *Vaš ADRIAPLIN*

Zemeljski plin je "in"

eni

adriaplin

Adriaplin d.o.o., Dunajska cesta 7, Ljubljana

Veslače čaka še državno prvenstvo

Po uspešnem evropskem prvenstvu veslačev na Portugalskem, ki je v velikih finalih prineslo peto mesto Jureta Cveta in Matevža Malešiča in šesto mesto Jana Špika, tokrat slovenske veslače in veslačice čaka domača preizkušnja državnega prvenstva. Tako bodo v soboto, 25. septembra, na Blejskem jezeru potekali boji za naslove državnih prvakov. Dvajseta izvedba državnega prvenstva bo prinesla 23 najboljših posadk letošnjega leta, od najmlajših - pionirskih do tistih najbolj izkušenih - članskih. Predtekmovanja bodo potekala v dopoldanskih urah, z začetkom ob 10. uri, ko se bodo v prvi boj podali mladinski dvojni dvojci. Popoldne bodo sledile finalne preizkušnje, ki se bodo predvidoma pričele ob 14.30. Tekmovanje za naslove državnih prvakov bo popestrila tudi slovesna otvoritev novih tribun in sodniškega stolpa, ki jih bodo tudi uradno predali namenu. To bosta ob 17. uri storila blejski župan Janez Fajfar in minister za šolstvo in šport Igor Lukšič.

Veronika Bakač

Občina Bled
Župan

VABILO

V soboto, 25. septembra 2010, ob 17. uri
Vas ob zaključku 20. Državnega prvenstva v veslanju
vabim v Veliko Zako,
kjer bova z ministrom za šolstvo in šport dr. Igorjem Lukšičem slavnostno predala v uporabo nov sodniški stolp in prenovljene tribune.

Janez Fajfar, župan

Naložba v vašo prihodnost
OPERACIJO DELNO FINANCIRA EVROPSKA UNIJA
Evropski sklad za regionalni razvoj

Uspešni mladi atleti

Proti koncu atletske sezone na prostem se vrstijo tekmovanja skoraj vsak konec tedna. V Ljubljani je bil 29. avgusta 2010 atletski miting, na katerem so se odlično odrezali tudi mladi atleti AD Bled. Maja Pristavec je dosegla peto mesto na ovirah, na 60 m so odlično tekli Laura Gašperšič (četrto mesto), Nika Pristavec (enajsto mesto) in Aljaž Gašperin (prvo mesto).

To je bilo ogrevanje pred najbolj pomembnim tekmovanjem v sezoni - državnim prvenstvom U16, U14 in U12 na Ptuju. Odlika naših atletov je, da na večjih tekmovanjih dosežejo najboljše rezultate. Urša Lešnjak, Aleksandra Noč, Nika Pristavec in Laura Gašperšič so vse dosegle osebne rekorde v skoku v daljino in odlično tekle štafeto 4x100 m. Aljaž Gašperin je v starostni skupini U12 postal državni prvak in odtekel nov državni rekord na 60 m (8,57), bil pa je tudi drugi v skoku v daljino. Žiga Tavčar je dosegel 2. mesto v teku na 300 m - U16, v suvanju krogle pa je presenetil Jakob Kocijančič (tretje mesto).

Dobro so tekmovale tudi Maja Pristavec v skoku v daljino, Naja Leskovšek na 60 m in Sara Mohorič na 60 m in 200 m. Pohvalno in še tako naprej.

AD Bled

GG naročnine
E-POŠTA: narocnine@g-glas.si
TELEFON: 04 201 42 41
www.gorenjskiglas.si

Mini golf festival na Bledu

Ker najboljši blejski tekmovalci zastopajo barve avstrijskih klubov, je tekmovanje v Ligi za pokal Slovenije 2010, ki velja za najstarejše tovrstno tekmovanje pri nas, letos zelo okrnjeno.

Mini golfisti se merijo le na handicap turnirjih, kjer smo pred kratkim dobili štiridesetega posameznika v najelitnejši druščini, ki je zbrana v t. i. "Klubu pod 30". Srečnež je postal Boštjan Oblak iz Radovljice, ki mu je v drugi tekmovalni sezoni uspel rezultat 29 (7 udarcev pod parom igrišča).

Še kratek pregled s tekmovanj v tujini. Junija je Sergej Učakar z Bleda zasedel odlično drugo mesto na tradicionalnem pokalu Vrbskega jezera na Koroškem. Med 60 nastopajočimi je zaostal le za Hannesom Hahslerjem iz Knittelfelda. Nekoliko slabše so se odrezali Danilo Pavšič iz Ljubljane (6. mesto v moški kategoriji), Edo Zaimovič z Boh. Bele (8. mesto med seniorji) in Radovljičan Jani Jensterle (12. mesto). Avgusta so tekmovali na 29. pokalu Innviertler v Altheimu (Zg. Avstrija), kjer je bil Učakar med štiriindevetdesetimi nastopajočimi zelo soliden peti, Jensterle pa štirinajsti. Na aktualni avstrijski jakostni lestvici se je Sergej Učakar prebil med najboljših 50 in zaseda 44. mesto, kar je daleč najboljša uvrstitev slovenskega mini golfista v zgodovini tega športa. Zadnji konec tedna v septembru bo blejsko mini golf igrišče spet gostilo največje tekmovanje v klasičnem malem golfu pri nas, od 24. do 26. septembra bo namreč potekal že 11. Mednarodni mini golf festival - Bled 2010. V petek bo najprej na sporedu turnir dvojic, v soboto in nedeljo pa odprto prvenstvo Mini golf zveze Slovenije, ki letos šteje tudi kot prvi del državnega prvenstva za posameznike. Obeta se pravi mini golf praznik, saj bodo za vrhunske predstave poskrbeli vsi najboljši slovenski igralci in precej gostov iz tujine, predvsem iz sosednje Avstrije. Predsednik domačega društva in branilec lanskega naslova v absolutni kategoriji obljublja spektakel, kot ga še ni bilo. **Sergej Učakar**

Sergej Učakar

Sobota zamujena ne vrne se nobena!

Društvo Šport ob jezeru želi s svojo dejavnostjo poživiti dogajanja ob jezerski obali ter povabiti obiskovalce, da se rekreirajo v čudoviti naravi Blejskega jezera. Njihovo sporočilo je, da je skrb za svoje telo in rekreacija predvsem užitek! Nekaj, kar ljudi napolni s pozitivno energijo. Ob tem je treba ohraniti pravo mero, da se ne izčrpavamo, ampak da gradimo zdravje in samozavest ter boljše fizično kot tudi psihično počutje. Načela sobotnega teka so:

- **Začnimo se gibati - skupaj je lažje in bolj zabavno!**
- **Ni slabega vremena, je samo slaba oprema!**
- **Najboljša hitrost teka je "pogovorna hitrost"!**

Sobotni tek, brezplačna rekreativna vadba teka, poteka **vsako soboto ob 9. uri, na Bledu ob vhodu v Grajsko kopališče,** ne glede na vremenske razmerje.

R. P.

Uspešne mlade odbojkarice

Skupina starejših deklic Odbojkarskega kluba Bled pod vodstvom trenerke Bojane Kecojevič se je sredi septembra udeležila turnirja v bližini italijanske Bologne. Po uvodnem porazu proti domači ekipi Idea Volley so nato uspešno premagovale tekmice in se prebile v finale. Tam so znova naletele na domačinke, ki so se na koncu veselile turnirske zmage. Kljub porazu v finalu so bile blejske odbojkarice zelo vesele osvojenega drugega mesta, Eva Pavlič pa si je prislužila tudi plaketo za najboljšo podajalko turnirja. **R. P.**

www.gorenjskiglas.si

Izvajamo geodetske storitve:
- vpis zemljišča pod stavbo in vpis v kataster stavb
- geodetski načrt za potrebe PGD ter za uporabno dovoljenje
- zakoličenje objektov
- geodetski načrt omrežja gospodarske javne infrastrukture
- ureditve mej
- parcelacije
- izravnave mej

TRIGONOMETER d.o.o. geodetske storitve
Trigonometer, d. o. o., Za žago 1a, 4260 Bled
041 790 282, 041 677 976, storitve@trigonometer.si

Pogodbeni dobavitelj medicinsko-tehničnih pripomočkov

optika Berce
OKULISTIČNA AMBULANTA

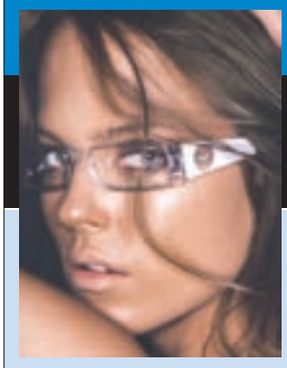

BREZPLAČNI PREGLED VIDA

Lesce, torek: 15 - 17 / telefon: 04 531 89 34
Jesenice, četrtek: 15 -18 / telefon: 04 586 2416

▪ potrdila za vozniški izpit ▪ zdravniška spričevala ▪ zdravljenje očesnih bolezni ▪ predpisovanje očal ▪ kontaktne leče

Vsak četrtek in petek specialistični okulistični pregledi!
www.optika-berce.si

Smučarji nared za novo sezono

Članice in člani Smučarskega kluba Bled so po uspešno končani smučarski sezoni poletje preživeli ob nabiranju telesne kondicije predvsem na atletskem stadionu. Dneve so si popestrili s pohodi in kolesarjenjem, z rolanjem, z igrami z žogo, akrobatiko na trampolinih, v vročih dneh pa tudi s plavanjem, zdaj pa so se že začeli treningi na snegu. Člani kluba trenirajo vsak ponedeljek in četrtek ob 17. uri v telovadnici osnovne šole, kjer tudi potekajo vpisi novih članov. Smučarski klub pa v petek, 15. oktobra, ob 20. uri organizira tudi gledališko predstavo, monokomedijo Boruta Veselka z naslovom Laži, ampak pošteno. Predstava bo v Festivalni dvorani, so sporočili iz Smučarskega kluba Bled.

R. P.

Fasaderstvo Damjan Vajdec s.p., Ulica prvoborca 6, Jesenice

VAJDEC

FASADERSTVO • STROJNI OMETI

GSM: 041 584 227, FAX.: 04/ 583 62 31

POGREBNE STORITVE

NOVAK

Anton Novak d.o.o.
Hraše 19, Lesce

prevozi in ureditev pokojnikov ter pokop z žalnim sprevodom

velika izbira krst in žar

ureditev vseh potrebnih dokumentov

organizacija in izvedba pogrebnih ceremonialov na pokopališčih v občinah Bohinj, Bled, Radovljica in Gorje

DEŽURNA SLUŽBA:

04/ 53 33 412, 041 655 987, 040 887 112

Miha Pirih zaradi bolezni ne bo nastopil na SP

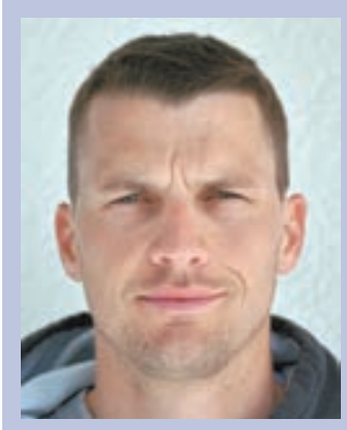

Mesec in pol pred začetkom letošnjega svetovnega prvenstva je član četverca Miha Pirih prejel zdravniške izvide glede zdravstvenega stanja srca, zaradi česar je že izpustil lansko jesen in zaradi česar mora trenutno prekiniti s treningi in tekmovanji.

Miha takole komentira svoje trenutno stanje: "Glede na izvide in zdravniške nasvete moram zaenkrat zmanjšati obseg treninga in napore, o končnih potezah pa se bom odločil po pregledu zdravniške dokumentacije in temeljitem premisleku. Zagotovo je edino to, da letos na svetovnem prvenstvu žal ne bom mogel nastopiti." Miha Pirih je svojo športno pot začel kot hokejist na Jesenicah, leta 1992 pa postal član Veslaškega kluba Bled. V sezoni 1996 je prvič nastopil na Mladinskem svetovnem prvenstvu in že osvojil bronasto medaljo v dvojcu. Z dolgoletnim veslaškim partnerjem Grego Sračnjekom sta v naslednjih dveh letih osvojila še bronasto in srebrno medaljo na SP do 23 let, leta 2000 pa prvič nastopila na olimpijskih igrah v Sydneyju, kjer sta zasedla enajsto mesto. V naslednjih letih je Miha postal standardni član reprezentančnega četverca, ki je nastopal na svetovnih prvenstvih (6. mesto leta 2003, 5. mesto leta 2006 in 2007) in olimpijskih igrah (9. mesto leta 2004 in 4. mesto leta 2008). Lani je sledil vrhunec njegove kariere, saj je kot štroker v četvercu skupaj z bratom Tomažem, Rokom Rozmanom in Rokom Kolandrom osvojil bronasto medaljo na svetovnem prvenstvu v Poznanu, so sporočili iz Veslaške zveze.

R. P.

GG naročnine

E-POŠTA: narocnine@g-glas.si, TELEFON: 04 201 42 41

www.gorenjskiglas.si

Obnovljena fasada podružnične cerkve sv. Andreja na Rečici

Sedanja podružnična cerkev blejske župnije sv. Andreja na Rečici stoji na mestu, kjer je nekoč stala gotska cerkvena stavba, od katere je ostal le zvonik. Leta 1563 jo je posvetil briksenski škof, kardinal Krištof Modruški. Po tradiciji so sv. maše na Angelsko nedeljo (prva nedelja v septembru), na Andrejevo nedeljo (god sv. Andreja je 30. Novembra), na god Marka 25. aprila s procesijo, na prošnji teden in na god sv. Frančiška Ksaverija, 3. decembra. Letos bo do 3. decembra tudi vsak petek ob 18. uri.

Leta 1963 je bila ob štiristoletnici obnovljena. V naslednjih letih je bila obnovljena tudi baročna kupola na zvoniku, izvedena električna osvetlitev notranjosti in zunanjosti cerkve, elektrifikacija zvonjenja ter obnova strehe.

Na letošnjo Angelsko nedeljo, 5. septembra, smo v blejski župniji imeli dve slovesnosti. Dopoldne je pri sv. maši prelat g. Anton Slabe, generalni vikar Nadškofije Ljubljana, umestil novega župnika g. Janeza Ferkolja, popoldne pa je na Rečici blagoslovil še obnovljeno fasado in obzidje pri sv. Andreju na Tur'nču. Pri slavnostni sv. maši v okrašeni cerkvi, ki jo je prelat g. Slabe daroval ob prisotnosti dekana g. Francija Mačka, domačega župnika g. Janeza Ferkolja in duhovnega pomočnika na Bledu g. Lucijana Potočnika, je pel domači župnijski zbor, pritrkovali pa so domači pritrkovalci. Zbralo se je veliko vernikov, tudi iz drugih župnij. Obeh slovesnosti se je udeležil župan Bleda g. Janez Fajfar, na Tur'nču pa tudi predsednik Krajevne skupnosti Rečica g. Zoran Pogačnik. Po sv. maši smo ob pogostitvi v razmeroma prijetnem vremenu lahko uživali v pogledu proti Gorjam in Triglavu ter po Rečici, ker je sosednji lastnik parcele že odstranil drevje, ki je do sedaj zastiralo razgled. Upamo, da bosta tudi druga dva soseda parcel s posekom oz. redčenjem omogočila razgled proti severu in proti vzhodu. Obnovljena cerkev je (bo) tako vidna v širšo okolico in je lahko v ponos vsem R'čičankam in R'čičanom.

Ohranjanje kulturne dediščine je zahteven projekt tako s strokovnega, kot tudi s finančnega stališča. Stroški za obnovo fasade in obzidja so poravnani šele polovično. Obnove pa čaka še notranjost s sledovi gotike, glavni oltar s kompozicijo Križanja sv. Andreja iz leta 1759, stranska oltarja sv. Katarine in sv. Ahaca s slikama iz leta 1791, ter križev pot, ki je bil prenesen iz stare farne cerkve.

Na pobudo župnije Bled, s podporo Krajevne skupnosti Rečica in ob strokovnem sodelovanjem Zavoda za varstvo kulturne dediščine Slovenije v Kranju že od leta 2006 poteka postopek za razglasitev cerkve sv. Andreja za kulturni spomenik lokalnega pomena. Na predlog KS Rečica so bile iz vplivnega območja že izločene gradbene parcele z objekti. Ker pa se še trije lastniki kmetijskih zemljišč ne strinjajo z obsegom vplivnega območja kulturnega spomenika, občinski svet ni potrdil predloga Zavoda za varstvo kulturne dediščine za razglasitev cerkve za kulturni spomenik. To pa je tudi edini predpogoj, da lahko Župnija Bled kot lastnik cerkve pridobi evropska sredstva za ohranitev kulturne dediščine.

Upamo lahko, da bomo ovire za razglasitev kulturnega spomenika sporazumno rešili in tako omogočili nadaljevanje obnove.

Prostovoljne prispevke in donacije lahko nakažete na TRR župnije je: SI56 070000000791028 (Gorenjska banka)

Z obiskom nove spletne strani http://www.zupnija-bled.si/ si lahko tudi ogledate fotogalerijo obeh dogodkov.

Ključar Franc Pintar

Test hoje na dva kilometra!

Hoja je za človeka najbolj naravna oblika gibanja, strokovnjaki pravijo, da zato tudi najbolj zdrava. Svetovni dan hoje vsako leto obeležimo 15. oktobra, strokovna dognanja pa kažejo, da lahko že 30 minut hoje na dan bistveno prispeva k izboljšanju našega počutja in k preprečevanju vse bolj pogostih zdravstvenih težav, ki nastanejo kot posledica nezadostne telesne dejavnosti. Kakšna je vaša telesna pripravljenost, boste lahko ugotovili, če se boste udeležili testa hoje na dva kilometra, ki ga organizira Zdravstveni dom Bled. Test bo v soboto, 16. oktobra, ob 9. uri na že znani poti pod gradom. Start in cilj bosta nad vhodom v Grajsko kopališče, so sporočili iz blejskega zdravstvenega doma.

Romana Purkart

Na dnevih narodnih noš tudi blejske

Dnevi narodnih noš in oblačilne dediščine v Kamniku so z dvigom kakovosti v zadnjih letih prerasli v največji etnološki festival v Sloveniji. Vrhunec prireditve je bil nedeljski (12. septembra) 40. jubilejni sprevod narodnih noš skozi staro mestno jedro, ki je štel kar 2500 udeležencev v narodnih nošah iz različnih koncev Slovenije in tujine. Predstavile so se tudi noše Bleda in Gorij. **Besedilo in foto: Janez Kuhar**

Gourmet restavracija Promenada

Nova kulinarična zgodba Andreja Kuharja,
enega najbolj uveljavljenih slovenskih kuharskih mojstrov.

Izbrana ponudba vrhunskih jedi in vin
v prenovljeni restavraciji v samem središču Bleda
(pod hotelom Park).

Veselimo se vašega obiska!

GOURMET RESTAVRACIJA PROMENADA
Andrej Kuhar

Dodatne informacije in rezervacije:
Gourmet restavracija Promenada, Cesta svobode 15, 4260 Bled
Tel: 04 579 1839; e-mail: restavracija.promenada@hotelibled.com

www.hotelibled.com

Odbojkarska okrogla

Blejski odbojkarski klub letos obeležuje štiridesetletnico delovanja. Začetki odbojkarske dejavnosti segajo že v sredino šestdesetih let prejšnjega stoletja, ko so se študentje z Bleda in okolice začeli zbirati v Ribnem. Leta 1970 je bila v okviru TVD Partizan Bled organizirana odbojkarska sekcija, ki se je kasneje preimenovala v Odbojkarski klub Bled. Prvi predsednik je bil **Zdravko Silič.** "Takrat smo bili popolni amaterji," se začetkov spominja Silič. "Sami smo kupovali drese in copate." **Niko Fabjan,** ki je bil eden od igralcev v prvih letih kluba, pa se takole spominja njihovih potovanj na tekme. "Že potovanje na tekmo je bil dogodek, kajti takrat smo se npr. v Sarajevo odpravili s kombijem v petek zvečer, zjutraj smo prispeli, pojedli njihov burek in jogurt, popili kavo, odigrali tekmo in nazaj v kombi."

Klub je kmalu preraščal meje lokalnega okolja in že tretje leto svojega obstoja odigral prvo tekmo na zvezni ravni. Prvi večji uspeh so v sezoni 1985/86 zabeležile mladinke, ki so postale jugoslovanske državne prvakinje. "Za nas je bil to tedaj velik uspeh, glede na to, da smo tekmovale v Jugoslaviji, kjer je bilo veliko kakovostnih ekip," je povedala kapetanka tedanje mladinske ekipe **Ksenja Blažič.** "Me smo kot meteor priletele med najboljših pet in presenetljivo osvojile državni naslov."

Tudi prvi naslov državnih prvakinj za Bled v samostojni Sloveniji so osvojila dekleta; osvojile so ga natanko deset let po naslovu jugoslovanskih mladinskih prvakinj. Kasneje so pobudo prevzeli moški. Z vstopom novega sponzorja pred petimi leti se je začela popolnoma nova era kluba, ki mu je prinesla doslej največje uspehe. Moštvo ACH Volleyja je postalo vodilno v Sloveniji, z lanskim prebojem na zaključni turnir Lige prvakov pa so si zagotovili mesto med evropsko odbojkarsko elito.

V okviru praznovanja 40-letnice so že izpeljali prvi dogodek. To je bila prijateljska tekma med ekipo ACH Volleyja in kanadsko reprezentanco, ki jo vodi nekdanji trener Blejcev Glenn Hoag. Kanadčani, ki se pripravljajo na svetovno prvenstvo v Italiji, so bili s 3:1 boljši od slovenskih prvakov, ki še niso v polni postavi in najvišji formi. Po tekmi se je predstavil mladi rod Bleda, podelili pa so tudi priznanja tistim, ki so največ pripomogli k uspehom blejskega kluba. To so Ksenja Blažič, Nada Domitrovič, Niko Fabjan, Miha Ferjan, Stane Ferjan, Janez Humerca, Grega Humerca, Jan Janko, Aleš Jerala, Miro Kapus, Janez Košir, Tilen Kozamernik, Sandi Larisi, Herman Rigelnik, Rasto Oderlap, Robert Rimahazi, Slavko Toman, Miha Torkar, Mitja Torkar, Štefan Udrih, Srečo Vernig, Matjaž Silič, Zdravko Silič in Leopold Veskovič. Za piko na i so poskrbeli tudi za sladko presenečenje, ki so ga bili veseli predvsem mladi odbojkarji in odbojkarice.

Kot je povedal predsednik Organizacijskega odbora, v nadaljevanju načrtujejo še celodnevni odbojkarski turnir generacij, ki bo na vrsti 18. decembra, v pripravi pa je tudi jubilejni zbornik, v katerem bodo zbrali dokumentarno gradivo, fotografije ter zanimive spomine na prehojeno pot.

Nataša Mrak, Romana Purkart

Uroš Jože Kralj - blejski tekaški junak

Vzdržljivostna tekaška tekma Celje-Logarska dolina je najstarejši slovenski maraton z bogato tradicijo. Ta 75 kilometrov dolga preizkušnja je izziv za vsakega tekača, ki se je kdajkoli ozrl po razdaljah, daljših od maratona. Na tem teku so v zadnjih 25 letih zmagovali največji slovenski tekači na dolge proge - Dušan Mravlje, Stanko Barber, Stane Ilar ... Zgodovinski uspeh pa je letos dosegel Blejec - Uroš Jože Kralj, ki je ugnal močno mednarodno konkurenco in se zapisal med največje slovenske tekače. V Lučah, 17 kilometrov pred ciljem, je bil zmagovalec že znan. Kralj je na tej kontrolni točki imel že več kot 10 minut razlike pred nekoliko presenetljivo drugouvrščeno - Nežo Mravlje. Hčerka našega najboljšega ultramaratonca je nerešljiva uganka za vse ostale tekačice in na tekmah ponavadi prehiti tudi večino moških. Tokrat ji je bil kos samo Uroš Kralj, ki je bil v cilju z izjemnim časom 5 ur in 30 minut, kar je le nekaj minut za rekordom proge. Mravljetova je zaostala 17 minut, Nemca Etter in Beha še 10 minut več. Stari zmagovalec Ilar se je na koncu moral zadovoljiti s petim mestom. Za Uroša Kralja je ta veličastna zmaga največji dosežek kariere. V dolgoletni tekaški karieri je sicer dosegal lepe uspehe na maratonih (med drugim je letos v Trstu tekel 2.47), svoj tekaški talent pa je v celoti pokazal šele na ultra dolgih razdaljah. Bled je končno dobil tudi svojega tekaškega junaka. Urošu Kralju želimo, da bi nas tudi v prihodnje razveseljeval z uspehi na cestah po Sloveniji in v tujini.

Marko Roblek, Vitezi Dobrega Teka

Turnir prijateljstva

V petek, 10. septembra, je na blejskem golfskem igrišču potekal dvanajsti turnir prijateljstva za predsednikov pokal v golfu, ki ga vsako leto organizirajo Golf & Country Club Bled, Sava Hoteli Bled, d. d., ter Sava, d. d.. Turnir ima vsako leto dobrodelni namen. Udeleženci so zbrali 5000 evrov, ki so jih namenili Vzgojno-varstvenemu zavodu Radovljica.

Vzgojno-varstveni zavod Radovljica je drugi največji vzgojno-varstveni zavod na Gorenjskem. Obsega sedem enot s skupno 40 oddelki, ki jih bo v letošnjem šolskem letu obiskovalo 740 otrok. Sredstva, zbrana na tokratnem turnirju, bodo porabljena za prenovo zunanjih igrišč v šestih enotah vrtcev. V Vzgojno-varstvenem zavodu Radovljica želijo namreč otrokom omogočiti čimbolj kakovostno in prijetno preživljanje časa v vrtcu. K temu pa sodi tudi skrb za razvoj gibalnih sposobnosti najmlajših. Donacijski ček v vrednosti 5000 EUR sta na zaključni slovesnosti turnirja iz rok predsednika uprave Save, d. d., Janeza Bohorača in predsednika uprave Sava Hotelov Bled, d. d., Fedje Pobegajla prevzeli ravnateljica Vzgojno-varstvenega zavoda Radovljica Irena Kotnik in sodelavka Joži Šmit.

Že tradicionalno organizator turnirja donacije podeljuje organizacijam in ljudem, ki so vpeti v lokalno okolje na Gorenjskem. V prvi vrsti so namenjene otrokom in mladostnikom ter dvigu

kakovosti življenja tistih, ki so v življenju na takšen ali drugačen način prikrajšani. Tako so sredstva v preteklosti med drugim že prejeli Občina Bled za izgradnjo otroškega igrišča, gorenjski Krizni center za mlade in Društvo za pomoč ženskam in otrokom žrtvam nasilja za ureditev druge enote Varne hiše Gorenjske. Lani pa so udeleženci turnirja zbrana sredstva namenili Blejskemu mladinskemu centru.

Letošnjega turnirja se je udeležilo 84 igralcev. Na zaključni večerji v hotelu Golf je Janez Bohorič, predsednik uprave Save, d. d., najboljšim udeležencem podelil pokale. Prvo mesto v bruto seštevku sta dosegla Loredana in Vasko Škapin s 73 točkami. V neto seštevku sta bila prva Sandro Martino in Enrico Pernice s 65 točkami, pokal za drugo mesto sta prejela Jana Kranjc Remec in Saša Remec s 66 točkami, tretja, prav tako s 66 točkami, pa sta bila Luka Rajić in Gerry Jekl.

Alenka Bešter,
Sava hoteli Bled

Pridemo, pa spucamo!

- **Praznimo in čistimo** greznice, lovilce maščob, male čistilne naprave, fekalna črpališča in kemijska stranišča, razne bazene in jame, peskolove, ponikovalnice ...
- **Visokotlačno čistimo** odtočne kanale (hišne priključke, kuhinjske odtoke), industrijsko kanalizacijo, razne cevi, kanale, cevovode, cestne propuste, podcestne podboje ...
- Pregledamo in posnamemo z barvno video kamero večje in manjše kanale.
- Izvajamo nizkotlačne preizkuse in vodotesnost kanalizacije in meteornih cevi.
- Hitro in stroškovno učinkovito izvedemo popravila odtočnih in kanalizacijskih cevi brez izkopa.

Mežan, komunalne storitve, d. o. o.,
Prešernova 64, 4260 Bled
Tel. 041/654 188, 04/574 26 50
E-pošta: info@komunala-mezan.si
www.komunala-mezan.si

HOTEL TRIGLAV BLED

Lani odprti
HOTEL TRIGLAV BLED Z A LA CARTE RESTAVRACIJO 1906 BLED
je s svojimi programi zapolnil vrzel v turistični ponudbi Bleda: edinstvena lokacija, stilsko starinsko pohištvo, odlična kuhinja z zelenjavo in začimbami z domačega vrta, kuharska šola prvega kuharja Uroša Štefelina, prijetni wellness z bazenom, prostori za srečanja, druženja, poslovne sestanke, poroke…

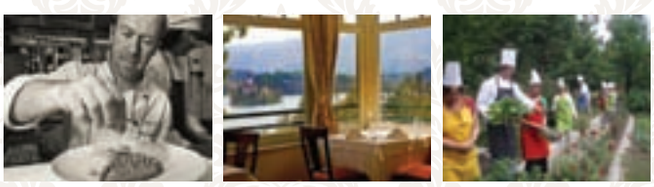

NAŠA POSEBNOST JE
KUHARSKA ŠOLA UROŠA ŠTEFELINA, KI NUDI:

- kulinarične delavnice za otroke, odrasle
- praznovanje rojstnega dne v kuhinji
- kulinarične teambuildinge za podjetja
- hišne dogodke za promocijo gostinskih poklicev
- promocijo tepke za ohranitev naravnega izgleda krajine

RESTAVRACIJA BLED 1906

www.hoteltriglavbled.si, info@hoteltriglavbled.si ,t 04 575 26 10, f 04 575 26 11

oglasno sporočilo

Paket z dopolnilnim zdravstvenim zavarovanjem

vzajemna mladi

NE POZABITE *NA ZDRAVSTVENO VARNOST!*

Matjaž Fajfar
direktor PE Kranj

Zdravstvena zavarovalnica Vzajemna želi obvestiti vse tiste, ki bodo izgubili **status študenta ali dijaka,** se prijavili na zavodu za zaposlovanje, **dopolnili 26 let** ali se prvič zaposlili, da bodo tako postali zavezanci za plačevanje doplačil k zdravstvenim storitvam. Obvezno zdravstveno zavarovanje jim namreč po izteku statusa stroškov zdravstvenih storitev ne bo več krilo v celoti, zato jim priporočamo, da si uredijo **dopolnilno zdravstveno zavarovanje.**

» Zdravje je neprecenljiva vrednota nas vseh, zato ga varujmo in skrbimo zanj. «

Mladim, ki jim poteče status študenta, svetujemo **pravočasno sklenitev** dopolnilnega zdravstvenega zavarovanja. Če zavarovanja ne sklenejo v enem mesecu od vključitve v sistem obveznega zdravstvenega zavarovanja, bo, skladno z zakonom, zanje veljala trimesečna **čakalna doba.** To pomeni, da bo zavarovanec tri mesece od sklenitve dopolnilnega zavarovanja ob obisku zdravnika še vedno sam kril delež stroškov zdravstvenih storitev, ki bi sicer bili pokriti z dopolnilnim zdravstvenim zavarovanjem. Čakalne dobe ni, če oseba sklene zavarovanje v roku enega meseca od dne, ko postane zavezanec za plačevanje doplačil k zdravstvenim storitvam, običajno je to po prekinjenem ali zaključenem šolanju oziroma s pričetkom redne zaposlitve. Zakon predvideva tudi **poviševanje premije** za tri odstotke za vsako nezavarovano leto. V Vzajemni zato še toliko bolj priporočamo pravočasno sklenitev dopolnilnega zdravstvenega zavarovanja.

V Vzajemni smo za mlade pripravili poseben paket Vzajemna Mladi.

Paket Vzajemna Mladi lahko sklenete do 31. 12. 2010 v vseh naših **poslovalnicah,** preko klicnega centra na brezplačni telefonski številki **080 20 60,** poiščite obrazce na info točkah Vzajemne in jih pošljite **po pošti,** pri sklenitvi zavarovanja preko **www.vzajemna.si** pa nudimo najvišji zakonsko dovoljeni 3-odstotni popust.

Kako do zavarovanja?

— za več informacij se oglasite na:

PE KRANJ, Koroška cesta 1, *tel.: 04/ 201 03 00*
- Kranj, Zlato polje 2, *tel.: 04/ 201 03 01*
- Jesenice, C. Cirila Tavčarja 3/b, *tel.: 04/ 583 38 30*
- Radovljica, Kranjska c. 2, *tel.: 04/ 533 76 90*
- Škofja Loka, Kapucinski trg 8, *tel.: 04/ 511 25 20*

— na **www.vzajemna.si**
— na brezplačni telefonski številki **080 20 60.**

Vzajemna, d.v.z., Vošnjakova 2, Ljubljana. Vsa zavarovanja se sklepajo po veljavnih pogojih Vzajemne, d.v.z.