71 let Gorenjski časnik od leta 1947
Prvi predhodnik tednika Gorenjec leta 1900

Gorenjski Glas

TOREK, 10. APRILA 2018

Leto LXXI, št. 29, cena 1,85 EUR | Odgovorna urednica: Marija Volčjak | Časopis izhaja ob torkih in petkih | info@g-glas.si | www.gorenjskiglas.si

Kisikarna na Trati je že zgrajena

Podjetje Messer Slovenija je na Trati zgradilo obrat za proizvodnjo industrijskih plinov. Aprila predviden tehnični pregled, zatem poskusno obratovanje.

Danica Zavrl Žlebir

Škofja Loka – Aprila minevajo tri leta, odkar sta direktor Messerja Slovenija Danilo Lukač in direktor Knaufa Insulation Tomaž Lanišek predstavila načrte o gradnji kisikarne na Trati. Glavnina proizvodnje utekočinjenega plina bo namreč namenjenega podjetju Knauf. Pred tremi leti pa je tudi občinski svet v Škofji Loki začel postopke za občinski podrobni prostorski načrt (OPPN), ki kisikarno umešča v prostor. Začetek gradnje so napovedali za leto 2016, zaključek 2017. Gradnja pa je končana letos in v kratkem naj bi se začelo poskusno obratovanje. »Želimo si, da bi bili postopki pridobivanja dovoljenj pri investicijah v Sloveniji krajši, kar je zagotovo pomembno za vse tuje investitorje. V Sloveniji je zelo velik potencial za investicije, zato bi bila optimizacija postopkov zelo dobrodošla,« na naše vprašanje o zamiku gradnje zaradi zamudnih postopkov pri pridobivanju dokumentov odgovarja direktor Valentin Ilievski.

Celotna investicija v obrat na Trati znaša več kot 20 milijonov evrov. Glavni odjemalec kisika je podjetje Knauf Insulation, oskrbujejo pa tudi druga podjetja. Direktor Valentin Ilievski pravi: »Plini imajo resnično široko in pomembno vlogo v življenju, ravno tako kot voda in elektrika. Messer Slovenija je kot vodilno podjetje tako na področju tehničnih kot medicinskih in specialnih plinov do sedaj pline uvažal. Veseli smo, da bomo z novo kisikarno sami proizvajali tako kisik kot dušik in argon ter prešli iz uvoznika na izvoznika.«

5. stran

Kisikarna na Trati je zgrajena, kmalu bo začela poskusno obratovati. / Foto: Gorazd Kavčič

Stenica dvakrat najboljša

Predstava domačega ansambla Stenica je navdušila strokovno žirijo in festivalsko publiko, nagrado Slavka Gruma je tretjič doslej prejel Vinko Möderndorfer, najboljša mlada dramatičarka je Maša Pelko.

Igor Kavčič

Kranj – V nedeljo se je po dveh tednih predstav, okroglih miz, dramskih delavnic in bralnih uprizoritev s predstavo Slovenska popevka po besedilih Gregorja Strniše v izvedbi Slovenskega mladinskega gledališča in CUDV Dolfke Boštjančič iz Drage, sklepno slovesnostjo in podelitvijo festivalskih nagrad zaključil 48. Teden slovenske drame.

Potem ko sta festival v zadnjih dneh nekoliko okrnili predstavi, ki sta odpadli zaradi bolezni v gostujočih ansamblih, se je letošnji festival za domače gledališče končal na najboljši možni način – velika Šeligova nagrada je ostala doma, avtorski projekt Stenica v režiji Jerneja Lorencija in koprodukciji Prešernovega gledališča Kranj ter Mestnega gledališča Ptuj pa so za najboljšega ocenili tudi gledalci.

Nagrado občinstva za avtorski projekt Stenica sta iz rok podžupana Borisa Vehovca prevzela direktorica Prešernovega gledališča Kranj Mirjam Drnovšček in direktor Mestnega gledališča Ptuj Peter Srpčič. / Foto: Tina Dokl

Prejemnica priznanja Vladimirja Kralja za kritiške in teatrološke dosežke v zadnjih dveh letih, ki ga podeljuje Društvo gledaliških kritikov in teatrologov Slovenije, je Amelija Kraigher, gledališka in filmska kritičarka, teatrologinja, eseistka in urednica revije Maska, nagrado Vladimirja Kralja za življenjsko delo je prejel gledališki kritik Lojze Smasek.

Več na strani 10

Priloga: **Loške novice**

AKTUALNO
Janša je lastnik Krvavca
Alpska investicijska družba v lasti kranjskega podjetnika Janeza Janše naj bi po neuradnih informacijah konec prejšnjega tedna plačala kupnino za RTC Krvavec in s tem po vseh zapletih postala lastnica družbe.
3

AKTUALNO
Polycom ima »pametno« tovarno
V podjetju Polycom so v petek tudi uradno odprli nove poslovne prostore, v katere so se sicer preselili že v začetku leta. Moderno, energetsko učinkovito in okolju prijazno stavbo so zgradili v dobrih devetih mesecih.
3

ZDRAVJE
Pravice oseb z demenco
Zgodnja diagnoza je ena od pomembnih pravic oseb z demenco, ne le zaradi zdravljenja, temveč tudi zato, da imajo v primeru napredujoče bolezni še možnost izraziti želje glede zdravljenja, pravnih in finančnih zadev ...
7

ZADNJA
Golf Arboretum je naprodaj
Zavarovalnica Triglav kot večinska lastnica prodaja golfsko igrišče v Volčjem Potoku. Z nakupom bo potencialni investitor pridobil več kot 90-odstotni delež družbe in možnost gradnje hotela za širitev dejavnosti v golfski turizem.
24

VREME

Danes, jutri in v četrtek bo spremenljivo do pretežno oblačno. Predvsem popoldne se bodo pojavljale krajevne plohe.

8/19 °C

jutri: spremenljivo oblačno

9 770352 666018

KOTIČEK ZA NAROČNIKE

Kaj je rop banke v primerjavi z ustanovitvijo banke?

Foto: Sebastian Cavazza

Doživite zaključek gledališke sezone na Krasu in se nasmejte Iztoku Mlakarju, Gojmirju Lešnjaku - Gojcu in preostali igralski zasedbi SNG Nova Gorica ob glasbeni komediji Beraška opera. Žgečkljiva zgodba iz okolja kriminala in prostitucije je bila dramatiku Johnu Gayu sredstvo za izris politične satire na račun skorumpiranosti angleške družbe v začetku 18. stoletja. Vito Taufer je v sodelovanju z ustvarjalci uprizoritve zasnoval lastno besedilno predlogo, izvirne songe je napisal Iztok Mlakar, uglasbil pa Aleksander Pešut - Schatzi. Glasbeno komedijo z živo glasbeno spremljavo mnogi uvrščajo med gledališke presežke zadnjih let. Predstava bo v Kosovelovem domu Sežana v petek, 20. aprila. Odhod avtobusa izpred Kulturnega hrama Ignacija Borštnika Cerklje bo ob 18.30, cena vstopnice in prevoza znaša 25 evrov. Prijavite se lahko na e-naslovu abonma@nasmejmo.se ali telefonski številki 051 606 220.

Naročniku Gorenjskega glasa podarjamo dve vstopnici za ogled komedije po izboru zavoda Smejmo se. Nagradno vprašanje za naročnike: Kdo je avtor songov v komediji Beraška opera? Odgovore s svojimi podatki pošljite do petka, 13. aprila 2018, na naslov: Gorenjski glas, Bleiweisova 4, Kranj, ali na: koticek@g-glas.si.

Spring Break festival 2018 – Lanterna, Poreč, od 27. 4. do 1. 5. 2018

Collegium Spring Break je že 14 let prvi, originalni in predvsem edini pravi prvomajski vikend odklop oz. pobeg zate in za tvoje prijatelje. Tudi letos je v ospredju vrhunski in raznolik glasben program, ki bo nedvomno zadovoljil vse okuse in željne nore zabave ob morju kot na velikem tradicionalnem koncertnem prizorišču. Letos bomo lahko uživali ob različnih glasbenih zvrsteh. V štirih dneh se bodo na glasbenih odrih zvrstili: Big Foot Mama, Mike Vale, Ines Erbus, Pop Design, Mamo Kings, Šank Rock, Grupa Vigor ... Tradicionalni Spring break v Lanterni je priljubljen med študenti in mladimi, ki si za razliko od kresovanja ali dolgčasa želijo nekam na lepše, a vseeno ne predaleč, kjer se na enem mestu ob koncu tedna združi več kot tri tisoč enako mislečih odklopa željnih žurerjev.

Dvema naročnikoma Gorenjskega glasa podarjamo štiridnevni zapestnici za koncerte. V žrebu boste sodelovali, če boste pravilno odgovorili na nagradno vprašanje: Katero leto zapored je organiziran Spring break festival 2018? Odgovore s svojimi podatki pošljite do četrtka, 20. aprila 2018, na naslov: Gorenjski glas, Bleiweisova 4, Kranj, ali na: koticek@g-glas.si.

Nagrajenca

V nagradni igri, ki je bila objavljena 23. marca 2018, prejme uradno skakalno kapo Smučarske zveze Slovenije Venčeslav Thaler iz Ljubljane.

V nagradni igri, ki je bila objavljena 27. marca 2018, prejme dve vstopnici za predstavo košarkarske skupine Harlem Globetrotters Jerca Srebrnjak iz Kranja. **Nagrajencema čestitamo!**

Intenzivne priprave na volitve

Politične stranke so pospešile svoje predvolilne aktivnosti.

Danica Zavrl Žlebir

Kranj – Politične stranke se pripravljajo na volitve. Tako je bil konec tedna v Ljubljani ustanovni kongres stranke Sloga, na katerem je bil samostojni poslanec državnega zbora Janko Veber izvoljen za prvega predsednika. Nova stranka že začenja tudi priprave na volitve in napoveduje takšno politično delovanje, da ljudje ne bodo več ujetniki političnih elit in vodstev etabliranih političnih strank. Želi prekiniti razprodajo skupnega premoženja, poudarja umno gospodarjenje in usmerjanje dobička v odpravo revščine državljanov. Ustvarjeni rezultati gospodarjenja naj ostanejo Slovencem, ne pa lastnikom iz tujine. Zagovarjajo tudi pravilno razporeditev davčnih bremen.

Predvolilne aktivnosti so v polnem teku tudi pri drugih strankah. SLS in Zveza za Primorsko sta podpisali sporazum o sodelovanju na volitvah v državni zbor. Koalicijsko povezovanje napovedujejo tudi stranke: Andrej Čuš in Zeleni Slovenije, Oljka, Združeni zeleni, Glas žensk Slovenije, Društvo Mladi za Slovenijo ter Iniciativa Mladi in upokojenci za nova delovna mesta, ki imajo več skupnih programskih točk. Konec tedna je potekala tudi programska konferenca Socialnih demokratov, na kateri so članice in člani potrjevali volilni program SD Samozavestna Slovenija 2018–2026 za letošnje državnozborske volitve. V teh dneh ga predsednik stranke Dejan Židan predstavlja po slovenskih krajih (prav danes v Kranju).

Minuli konec tedna je občinski odbor stranke SLS povabil v Škofjo Loko na pogovor o več zanimivih temah: o nataliteti v Sloveniji (predavatelj dr. Drago Čepar), o življenju in delu dr. Antona Korošca (Vincencij Demšar), o tem, kaj je pomenil izum pluga za prehrano (prof. dr. Rajko Bernik iz Biotehnične fakultete). Pogovorni večer je pripravila tudi stranka SDS: Janez Janša in Aleš Hojs sta v Kamniku govorila o obrambi Slovenije 1991 in danes. Jutri pa stranka v Preddvoru pripravlja okroglo mizo Obramba vrednot in višegrajska skupina, na kateri bosta sodelovala tudi veleposlanika Poljske in Madžarske.

Programski zbor članic in članov stranke pa za soboto, 14. aprila, napoveduje stranka Lista Marjana Šarca. Zborovali bodo v Medvodah.

Brez težav pri uvedbi DarsGo

Novo elektronsko cestninjenje težkih vozil je zaživelo brez večjih težav. Nov je tudi sistem plačevanja cestnine za predor Karavanke. Cestninske postaje Hrušica ne bodo podrli.

Urša Peternel

Jesenice – Prvega aprila je v Sloveniji zaživelo elektronsko cestninjenje težkih vozil. Po novem vozila z največjo dovoljeno maso nad 3,5 tone ne ustavljajo več na cestninskih postajah, ampak jih le prevozijo z zmanjšano hitrostjo. Cestnina se namreč zanje obračunava samodejno s pomočjo naprave DarsGo v vozilu in 128 portalov nad avtocestami in hitrimi cestami. Večjih težav in zastojev ob začetku delovanja novega sistema ni bilo, so pa nadzorniki DARS-a izdali nekaj plačilnih nalogov zamudnikom, ki novega sistema niso imeli. Če težko vozilo na avtocesto zapelje brez naprave DarsGo, pomeni, da je voznik samodejno kršilec, globe se začnejo pri 800 evrih.

Ena od novosti, ki je začela veljati 1. aprila, pa je tudi spremenjen način plačevanja cestnine za predor Karavanke. Odslej sistem DarsGo za težka vozila (po novem na dveh točkah, in ne le na eni) obračuna delež predornine za slovensko stran predora, torej od priključka Hrušica do državne meje v predoru in obratno. Cestni predor Karavanke ostaja še naprej izvzet iz plačevanja cestnine glede na emisijski razred EURO. Vozila z dvema ali tremi osmi sedaj sodijo v enoten cestninski razred R3, zaradi te združitve se je predornina za vozila z dvema osema podražila za devet odstotkov, za vozila s tremi osmi pa je nižja za 24 odstotkov. Cestnina za vozila razreda R4 je višja za 1,7 odstotka.

Zaradi plačevanja predornine za vozila z največjo dovoljeno maso do 3,5 tone (tako imenovana vinjetna vozila) bo cestninska postaja Hrušica pred predorom Karavanke edina, ki jo bo družba DARS ohranila tudi v prihodnje. Cestninska postaja ostaja tudi na avstrijski strani. Preostale cestninske postaje na avtocestnem omrežju v Sloveniji pa bodo že to pomlad začeli odstranjevati, najprej tiste, ki predstavljajo največjo motnjo v prometu, večina pa naj bi bila odstranjenih letos in prihodnje leto.

Umrl je Mirko Mahnič

Igor Kavčič

Kranj – V soboto je v 99. letu starosti umrl dramaturg, gledališki režiser, pisatelj, nekdanji predavatelj odrskega jezika in dolgoletni lektor v ljubljanski Drami Mirko Mahnič. Rojen je bil v Bohinjski Bistrici, leta 1942 je diplomiral na Filozofski fakulteti v Ljubljani. Bil je velik občudovalec Prešernove poezije, v več esejističnih knjig je strnil razmišljanja o gledališču, književnosti, kulturi in slovenstvu. Kot lektor je sodeloval pri filmu Na svoji zemlji, jeziku pa se posvečal tudi kot predavatelj odrskega jezika na AGRFT in predavatelj govora na teološki fakulteti. Deloval je kot napovedovalec na Radiu Ljubljana in Radiu Beograd, sodeloval je s slovenskim radiem v Trstu. V zgodovino ljubljanske Drame se je zapisal kot prijazen, a avtoritativen lektor. Upokojil se je leta 1980. Dramatiziral je več literarnih del in napisal gledališke in radijske igre Veliki slovenski pasijon, Večer v čitalnici, V Stritarjevem salonu, Soldaški mizerere ...

Popravek

V petek, 30. marca, je bil v Gorenjskem glasu v članku z naslovom Visok jubilej lipniške šole napisan napačen priimek prvega ravnatelja Osnovne šole Lipnica. Pravilno ime je Dušan Poljšak. Za napako se opravičujemo.

Odstopila vodja svetniške skupine

Kamnik – Nina Irt, dosedanja vodja svetniške skupine Liste Marjana Šarca, je pred dnevi izstopila iz svetniške skupine in stranke. Do konca mandata bo na sejah občinskega sveta prisotna kot samostojna svetnica. »Sprejemam in spoštujem nekatere odločitve vodstva, žal pa se z nekaterimi ne strinjam, zato je po temeljitem razmisleku čas za moj odhod,« je med drugim sporočila. Vzrok za razhod je v tem, da stranka Irtove ni uvrstila med kandidatke za poslanko v Državnem zboru, kamor si je želela, kar je potrdil tudi Marjan Šarec.

Spominjali se bodo prvih demokratičnih volitev

Kamnik – Člani Društva Demos na Kamniškem vabijo jutri, 11. aprila, ob 19. uri v dvorano nad kavarno Veronika na slovesnost ob 28. obletnici prvih demokratičnih volitev z naslovom Volitve – praznik demokracije. Spomine na ta čas in dogodke bodo obudili prvi izvoljeni poslanci s kamniškega območja in predstavniki Slovenske demokratske stranke, Slovenske ljudske stranke Kamnik, Nove Slovenije – krščanski demokrati in Glas za otroke in družine Kamnik.

SD bo predstavila volilni program

Kranj – Ta teden potekajo pogovori predsednika Socialnih demokratov Dejana Židana z državljani o volilnem programu stranke pod naslovom Samozavestna Slovenija 2018–2026. Javna tribuna bo danes, 10. aprila, ob 18. uri, tudi v Kranju, in sicer v kinematografu Kolosej De Luxe (dvorana 3).

Imajo »pametno« tovarno

V industrijski coni Dobje so minuli petek tudi uradno odprli nove poslovne prostore podjetja Polycom, v katere so se sicer v celoti preselili že v začetku leta.

Mateja Rant

V industrijski coni Dobje so minuli petek tudi uradno odprli nove poslovne prostore podjetja Polycom. / Foto: Gorazd Kavčič

Dobje – Z odprtjem novih poslovnih prostorov so po besedah direktorja in solastnika podjetja Iztoka Stanonika uresničili največji projekt v 33-letni zgodovini Polycoma. V dobrih desetih mesecih so zgradili moderno, energetsko učinkovito in okolju prijazno stavbo. »In kar je najpomembneje, je 'pametna' in popolnoma prilagojena našim potrebam,« je poudaril Stanonik in ob tem dodal, da tovarno ob vsej sodobni tehnologiji naredijo pametno zaposleni.

Temeljni kamen za 12 milijonov evrov vredno naložbo so postavili februarja lani in jo končali v pičlih desetih mesecih. To jim je po besedah vodje projekta Polycom Dobje Adama Berčiča uspelo, ker lastnik ves čas stremi k izboljševanju delovnega okolja, in s tem objektom mu je to tudi uspelo. Pri gradnji so sodelovali v glavnem lokalni, preverjeni izvajalci. Na novi lokaciji, kjer imajo na voljo deset tisoč kvadratnih metrov površin, so po Stanonikovih besedah končno lahko zadihali s polnimi pljuči. »Zdaj imamo vse možnosti, da uresničimo potenciale, ki jih imamo zaposleni, in ujamemo vse priložnosti, ki se nam ponujajo,« poudarja Stanonik in napoveduje povečanje obsega proizvodnje za štirideset odstotkov in izdelavo še kompleksnejših izdelkov. Poleg strojev, ki so jih prenesli iz starega objekta, so namreč v tovarno namestili še šestnajst najsodobnejših robotiziranih strojev.

Po besedah župana občine Gorenja vas - Poljane so v Polycomu najlepši primer, kaj vse je mogoče v manj kot letu dni doseči v gospodarstvu. Verjame, da bo Polycom tudi v prihodnje središče zaposlovanja in razvoja v Poljanski dolini.

Uspešna akcija pomoči

V humanitarni akciji pomoči za Suzano in Ivanko Šenk, ki sta po eksploziji v hiši na Mlaki ostali brez strehe nad glavo, so doslej zbrali skoraj štirideset tisoč evrov.

Suzana P. Kovačič

Kranj – Iz Rdečega križa Slovenije, Območnega združenja (RKS, OZ) Kranj so sporočili, da so pri njih z 31. marcem sklenili humanitarno akcijo pomoči mami in hčerki, Ivanki in Suzani Šenk, ki sta 31. januarja ob eksploziji v hiši ostali brez strehe nad glavo. Prek transakcijskega računa so zbrali 24.207,18 evra, kot je sporočil sekretar pri RKS, OZ Kranj Marjan Potrata, so pomoč izkazala nekatera podjetja in sindikati, večina krajevnih organizacij RKS OZ Kranj ter posamezniki, ki so darovali skladno s svojimi zmožnostmi.

Humanitarno akcijo zbiranja sredstev za pomoč družini Šenk so organizirali RKS, OZ Kranj, Župnijska karitas Kokrica in Krajevna skupnost Kokrica, povezani v organizacijski odbor. Predsednik sveta KS Kokrica Milan Klemenčič je povedal, da je Župnijska karitas Kokrica zbrala 4.975 evrov, Kulturno društvo Gardelin s humanitarnim koncertom 3200 evrov, nekaj manj kot šest tisoč evrov so zbrali sosedje sami. Kot je dodal Klemenčič, so prejšnji teden še dodatno razposlali okrog tristo pisem na naslove okoliških podjetnikov za pomoč Šenkovima, odprta sta v ta namen še vedno oba transakcijska računa (RKS, OZ Kranj in Župnijske karitas Kokrica).

Organizacijski odbor je tudi koordiniral odstranjevanje ruševin iz podrtega dela hiše. Suzana Šenk je povedala, da hiše z mamo ne bosta obnavljali, ampak podrli v celoti, ker bi bili stroški obnove po izračunih stroke (gradbenikov in statikov) dražji kot pa rušitev v celoti in izgradnja hiše v manjšem obsegu. Zato sta se odločili za hišo »na ključ«. Organizacijski odbor pa bo koordiniral oz. sodeloval pri odstranitvi ruševin preostalega objekta. Milan Klemenčič akcijo pomoči v celoti ocenjuje kot zelo uspešno, Suzana Šenk pa se iskreno zahvaljuje vsem in vsakemu posebej, ki so se odzvali klicu na pomoč.

Janša je lastnik Krvavca

Alpska investicijska družba je nakazala kupnino in tako prevzela RTC Krvavec.

Vilma Stanovnik

Kranj – Kot je znano od začetka decembra, je Alpska investicijska družba, katere lastnik in direktor je kranjski podjetnik Janez Janša, uspela s ponudbo za nakup RTC Krvavec. Po nekaj zapletih, ki so zadržali izpolnitev pogodbe, sta Alpska investicijska družba kot kupec in Unior kot prodajalec na začetku februarja podpisala aneks k prodajni pogodbi, s katerim sta podaljšala rok za izpolnitev do sredine tega meseca.

Že takrat so na Alpski investicijski družbi (oziroma direktor Janez Janša) zagotavljali, da imajo v celoti zagotovljena finančna sredstva za plačilo delnic in da za nakup ne bo zastavljeno premoženje RTC Krvavec, prav tako pa tudi, da bodo z novimi razvojnimi načrti in skrbnim gospodarjenjem omogočili napredek gorskemu športno-rekreativnemu središču, ohranili delovna mesta ter pripomogli k razvoju regije.

Alpska investicijska družba naj bi konec prejšnjega tedna za delnice plačala nekaj manj kot 1,7 milijona evrov ter prevzela za štiristo tisoč evrov kredita RTC Krvavec, za 4,1 milijona kredita RTC Krvavec pa je prevzela banka Intesa Sanpaolo.

Neuradno informacijo smo včeraj želeli preveriti tudi pri upravi Uniorja, vendar nam do zaključka redakcije niso poslali odgovora.

KOMENTAR
Jasna Paladin

Da ne bomo pozabili hoditi

Moj znanec se to pomlad pri svojih petintridesetih uči hoditi. Ne, ni imel nesreče in ni bolan, pravzaprav je zelo aktiven in uspešen športnik (kolesar), a vse pogostejše bolečine v mišicah in sklepih so ga pripeljale do fizioterapevta, ki je ugotovil, da njegove težave izvirajo iz tega, da ne zna hoditi. Pravzaprav ne more, saj se mu zaradi neaktivnosti v zgodnji mladosti niso dovolj razvile in učvrstile za hojo potrebne mišice in vezi, in ker mu hoja ni šla, se ji je izogibal in stvari le še poslabševal. Zdaj zavestno krepi potrebne mišice in hodi z glavo; dobro mu gre in morda bo celo nadoknadil zamujena leta, ko bi lahko hodil z veseljem, in ne z bolečinami.

Kdo bi si mislil, da bomo iz tako preproste stvari, kot je hoja, začeli delati takšno znanost. In celo projekte. Če smo se na ravni občin in države v preteklih letih in desetletjih aktivno posvečali načrtovanju avtocestnega križa, drugega železniškega tira, kolesarskih povezav, čim bolj dostopnega javnega prevoza ..., se zdaj z znatno pomočjo evropskega denarja hoji, kar je skladno z naraščajočo zavestjo o pomenu okolju prijazne mobilnosti. Pa tudi s tem povezanega zdravja.

Občina Kamnik se je kot pilotna občina lani pridružila mednarodnemu projektu CityWalk, v okviru katerega bodo med občani spodbujali pešačenje po mestu. Med ključne vsebinske aktivnosti so si zadali izdelati vodnik o načrtovanju pešačenja. Pripravili bodo izobraževanja za ozaveščanje javnosti, izdelali lokalne načrte za pešačenje, spletno aplikacijo za merjenje pešačenja ... Ključni cilj projekta je do konca maja prihodnje leto izdelati »metodologijo ter orodja za pešačenje«, nato pa vse skupaj ponuditi politiki, ki naj bi izsledke implementirala v realnost. »Sprva moramo identificirati ovire – so to procesne, infrastrukturne ali miselne. Planskih dokumentov o pešačenju Slovenija še nima, tudi (še) ne vseh potrebnih znanj. A mesta je spet treba narediti hodljiva. Cilj projekta torej mora biti trajnosten, gre za proces, pot, s katere ne bo vrnitve ...,« je bilo med drugim slišati na nedavnem srečanju sodelujočih deležnikov projekta.

Vse povezano s projektom se sliši zapleteno, a gre le za to, da bi občane spodbudili k (vnovičnemu) pešačenju – ne rekreativnemu, pač pa takšnemu po vsakdanjih opravkih. Do trgovine, službe, šole ... To, kar je bilo še ne tako dolgo nazaj nekaj samoumevnega.

A ob razmišljanju, da je hoja edina človeku naravna oblika gibanja in da to pa res vsi znamo, pomislim na znanca iz uvoda (in ne, še zdaleč ni edini, ki ne zna hoditi). Prav zaradi takšnih so tovrstni projekti še kako pomembni in le želimo si lahko, da ne bo tudi ta končal v kakšnem predalu.

Gorenjski Glas

ODGOVORNA UREDNICA
Marija Volčjak

NAMESTNIKA ODGOVORNE UREDNICE
Cveto Zaplotnik, Danica Zavrl Žlebir

UREDNIŠTVO
NOVINARJI - UREDNIKI:
Marjana Ahačič, Maja Bertoncelj, Alenka Brun, Igor Kavčič, Suzana P. Kovačič, Jasna Paladin, Urša Peternel, Mateja Rant, Aleš Senožetnik, Vilma Stanovnik, Ana Šubic, Simon Šubic, Ana Volčjak Aleksič, Cveto Zaplotnik, Danica Zavrl Žlebir;
stalni sodelavci:
Jože Košnjek, Milena Miklavčič, Miha Naglič

OBLIKOVNA ZASNOVA
Jernej Stritar, IlovarStritar, d. o. o.

TEHNIČNI UREDNIK
Grega Flajnik

FOTOGRAFIJA
Tina Dokl, Gorazd Kavčič

OGLASNO TRŽENJE
Marjan Potočnik, Mateja Žvižaj

GORENJSKI GLAS (ISSN 0352-6666) je registrirana blagovna in storitvena znamka pod št. 9771961 pri Uradu RS za intelektualno lastnino. Ustanovitelj in izdajatelj: Gorenjski glas, d. o. o., Kranj / Direktorica: Marija Volčjak / Naslov: Bleiweisova cesta 4, 4000 Kranj / Tel.: 04/201 42 00, faks: 04/201 42 13, e-pošta: info@g-glas.si; mali oglasi in osmrtnice: tel.: 04/201 42 47 / Delovni čas: ponedeljek, torek, četrtek in petek od 7. do 15. ure, sreda od 7. do 16. ure, sobote, nedelje in prazniki zaprto. / Gorenjski glas je poltednik, izhaja ob torkih in petkih, v nakladi 19.000 izvodov / Redne priloge: TV okno, Letopis, Slovenske počitnice in dvajset lokalnih prilog/ Tisk: Delo, d. d., Tiskarsko središče / Naročnina: tel.: 04/201 42 41 / Cena izvoda: 1,85 EUR, redni plačniki (fizične osebe) imajo 10 % popusta, polletni 20 % popusta, letni 25 % popusta; v cene je vračunan DDV po stopnji 9,5 %; naročnina se upošteva od tekoče številke časopisa do pisnega preklica, ki velja od začetka naslednjega obračunskega obdobja / Oglasne storitve: po ceniku; oglasno trženje: tel.: 04/201 42 48.

Pogrebne storitve prepustili trgu

Urša Peternel

Breznica – Žirovniški občinski svetniki so na zadnji seji potrdili predlog odloka o pokopališkem redu in pogrebni dejavnosti v občini. Glavna sprememba se nanaša na opravljanje pokopališke in pogrebne dejavnosti. Po doslej veljavnem odloku sta bili obe dejavnosti določeni kot javni službi, ki ju je opravljalo javno komunalno podjetje JEKO. Po novem pa bo JEKO opravljal še pokopališko dejavnost in 24-urno dežurno službo pogrebne dejavnosti, pogrebno dejavnost pa bodo prepustili trgu. To pomeni, da jo bo lahko opravljal vsakdo, ki bo izpolnjeval pogoje, ki jih določa zakon, bo imel dovoljenje ministrstva ter soglasje občine. Pogrebna dejavnost (razen 24-urne dežurne službe) obsega prevoz pokojnika, pripravo pokojnika, upepelitev pokojnika ter pripravo in izvedbo pogreba.

Spremembo morajo uveljaviti vse občine, saj je državni zbor lani sprejel nov zakon o pogrebni in pokopališki dejavnosti, ki kot javno službo določa le še del pogrebne dejavnosti, medtem ko ostale storitve prepušča trgu.

Peščica občinskih nagrajencev

Šenčur – Ob letošnjem občinskem prazniku bodo v občini Šenčur podelili sedem občinskih priznanj, od tega tri srebrna, eno bronasto in tri spominska županova priznanja. Predsednica komisije za priznanja Vanja Umnik je na seji občinskega sveta poročala, da je komisija odločala o enajstih predlogih. Za najvišji priznanji, naslov častnega občana in zlato priznanje, se letos niso odločili, pač pa so svetnikom predlagali prejemnike srebrnih in bronastega priznanja ter jih seznanili s tremi županovimi priznanji. Slednja bodo dobili Sebastian Mohorič, Rok Puhar in Irena Žerovnik. Svetniki so za dobitnike srebrnih plaket potrdili Martina Kadivca, Janeza Stareta in Stojana Kostanjevca, za bronasto pa Janeza Pipana. Predsednica Vanja Umnik ocenjuje, da je bera priznanj res nekoliko skromnejša, a zanja se odločajo premišljeno in na podlagi aktivnega delovanja izbrancev vsaj na treh področjih družbenega življenja.

V tržiški občini več večjih cestnih gradbišč

Tržič – V prvi polovici aprila je predviden začetek gradbenih del na odseku občinske ceste Leše–Peračica. Obstoječe dotrajano makadamsko vozišče bo dobilo asfaltno prevleko. Vrednost gradbenih del je skoraj 182 tisoč evrov. Dela bodo zaključili predvidoma v juniju. Začela se je že obnova dotrajanega Zadraškega mostu. Predvidena je rekonstrukcija celotne mostne konstrukcije, v sklopu projekta pa tudi sanacija dotrajanega vozišča. Dela se bodo predvidoma zaključila v juniju. Vrednost gradbenih del znaša 386 tisoč evrov, v času gradnje bo promet potekal izmenično enosmerno prek starega železniškega mostu. Aktualna je tudi rekonstrukcija križišča v Bistrici pri Tržiču, ki ga bodo preuredili v krožišče. Vrednost gradbenih del je dobrih 265 tisoč evrov, dela naj bi zaključili v začetku maja.

Obletnica padca meteorita

Devetega aprila pred devetimi leti je na Mežaklo padel meteorit. Dobil je ime Jesenice, raziskave pa so potrdile, da gre za 4,6 milijarde let star hondrit. Ta je shranjen v Prirodoslovnem muzeju v Ljubljani.

Urša Peternel

Kopija meteorita v rokah jeseniške superjunakinje Meteorite, ob njej glavni organizator festivala Andraž Sodja iz Društva za razvoj turizma Jesenice

Jesenice – Ob obletnici padca meteorita na Mežaklo v Društvu za razvoj turizma Jesenice prirejajo festival znanosti in fantastike Meteorita, letošnji tretji festival je potekal na Čufarjevem trgu, eden od namenov pa je po besedah glavnega organizatorja Andraža Sodje prav v zbujanju zanimanja za meteorite, vesolje in znanost nasploh. »Verjetnost, da na neki kvadratni meter zemlje pade meteorit, je ena proti dvajset tisoč milijard. Torej je večja možnost, da dvakrat zadeneš na loteriji,« je o tem, kako redek in izjemen astronomski dogodek je padec meteorita, dejal Sodja. V Društvu za razvoj turizma Jesenice si zato prizadevajo, da bi tudi meteorit postal del turistične ponudbe Jesenic in privabil čim več obiskovalcev. Pred tremi leti so na festivalu obiskovalcem prikazali originalni kos meteorita, zaradi zelo strogih varnostnih zahtev – ne nazadnje gre za kos iz vesolja neprecenljive vrednosti – pa so se letos odločili za razstavo replike v naravni velikosti. »Seveda pa si želimo, da se meteorit nekoč vrne na Jesenice, stalno mesto bi lahko dobil na razstavi v obnovljeni Ruardovi graščini pod okriljem Gornjesavskega muzeja Jesenice,« razmišlja Sodja. Žal tudi mesto padca meteorita na Planskem vrhu na Mežakli še ni označeno, v nedeljo so v sklopu festivala Meteorita pripravili voden pohod (razmere na Mežakli so še zimske z obilico snega), ki bi v prihodnje lahko postal del turistične ponudbe Jesenic kot Meteoritova pot.

Da tako med domačini kot obiskovalci obstaja zanimanje za meteorit, vesolje in znanost nasploh, dokazuje tudi velik obisk sobotnega festivala Meteorita. Obiskovalci so se med drugim lahko pomerili v suvanju meteorita za pokal Meteorite, si ogledali 3D-kopije meteorita in hologramske projekcije. Najmlajši so spoznavali vesolje v planetariju, se preizkusili v izdelavi papirnatih letal in v znanstvenih poskusih, si dali narediti vesoljske frizure in poslikave obraza. Potekal je Meteoritin sejem, obiskovalci so lahko poskusili premagati gorenjskega samuraja Chorchypa, za zabavo sta poskrbela Tilen Artač in Aleksander Pozvek. Nastopila je tudi viteška skupina Gašperja Lambergarja. Ob zabavnih vsebinah pa so pripravili tudi vrsto znanstvenih vsebin in strokovnih pogovorov ter projekcij.

Devetega aprila 2009 ob treh zjutraj je nekatere prebivalce avstrijske Koroške in zgornjesavske doline prebudilo bobnenje, gasilci s Hrušice, ki so ob tej zgodnji uri dežurali nad Jesenicami, pa so na nebu opazili svetlo sled, ki se je pojavila nad Karavankami in se izgubila nad Mežaklo ... Prve kose meteorita je sredi maja na Planskem vrhu na Mežakli našel Jožef Pretnar, konec avgusta pa še en kos Danijel Repe.

Energetska obnova treh objektov

V Medvodah bodo z javno-zasebnim partnerstvom energetsko sanirali Osnovno šolo Simona Jenka Smlednik, Podružnično osnovno šolo Topol in enoto Ostržek Vrtca Medvode.

Maja Bertoncelj

Medvode – Pretekli teden je bil podpis koncesijske pogodbe med Občino Medvode in podjetjem Petrol za energetsko obnovo treh javnih objektov, in sicer Osnovne šole Simona Jenka Smlednik s telovadnico, Vrtca Medvode – osrednje enote Ostržek in Podružnične osnovne šole Topol.

Gre za javno-zasebno partnerstvo (energetsko pogodbeništvo), kar pomeni, da se bo investicija vračala prek prihrankov pri porabi energije. Projekt so prijavili na razpis ministrstva za infrastrukturo za pridobitev nepovratnih sredstev. »Decembra 2017 smo prejeli sklep ministrstva o dodelitvi nepovratnih sredstev v višini do 350.282,78 evra, kar predstavlja štirideset odstotkov celotne vrednosti.

V imenu občine je pogodbo podpisal župan Nejc Smole (desno), v imenu podjetja Petrol pa član uprave mag. Rok Vodnik. / Foto: Tina Dokl

Delež v višini 51 odstotkov je strošek zasebnega partnerja, ki bo sanacijo javnih objektov izvedel,« pojasnjujejo na Občini Medvode. Z javnim naročilom je bilo kot zasebni partner pri projektu izbrano podjetje Petrol, ki bo zagotovilo 422.414,46 evra, preostanek v znesku 110.543,37 evra pa bo šel iz občinskega proračuna Občine Medvode. Ocenjena celotna vrednost projekta je 883.240,61 evra.

S pripravljalnimi deli bodo začeli že ta mesec, najbolj intenzivna gradbena dela pa bodo potekala v poletnih mesecih in bodo končana do začetka novega šolskega leta.

Jamčijo najvišji standard

Laboratorija na Kliniki Golnik sta prestala zahteven sistem akreditacije, ki potrjuje odlično delo obeh.

Suzana P. Kovačič

Del ekipe Laboratorija za klinično biokemijo in hematologijo pod vodstvom doc. dr. Pike Meško Brguljan (na desni) / Foto: Tina Dokl

Golnik – Klinika Golnik je dobila akreditacijo po mednarodnem standardu ISO 15189 Medicinski laboratoriji: zahteve za kakovost in kompetentnost. Prejela sta jo Laboratorij za klinično biokemijo in hematologijo ter Laboratorij za respiratorno mikrobiologijo. Ta akreditacija je najvišji kakovostni standard na področju laboratorijske medicine. Kot je povedala vodja Laboratorija za klinično biokemijo in hematologijo doc. dr. Pika Meško Brguljan, je v njihovem laboratoriju 18 zaposlenih, izvajajo pa preiskave za področja klinične biokemije in hematologije, predvsem za Kliniko Golnik vključno z dislociranima enotama v Ljubljani in v Kranju, kjer imajo diabetološko in antikoagulantno ambulanto, izvajajo preiskave za Bolnišnico za ginekologijo in porodništvo Kranj ... So srednje velik laboratorij, ki dela 24 ur na dan. V laboratoriju imajo več kot štirideset odstotkov nujnih preiskav, skupaj jih opravijo več kot šeststo tisoč na leto. Nujne preiskave naredijo v dobre pol ure. Seznam preiskav z referenčnimi vrednostmi in časi izvedbe je za vse uporabnike (zdravnike, druge zdravstvene delavce in paciente) prosto dostopen na spletni strani Klinike, kjer so tudi navodila za odvzem vzorcev ... Pika Meško Brguljan je še pojasnila, da je v zahtevah tega standarda zajeto vse: kriteriji za kakovost izvedbe preiskav, usposobljenost in kompetentnost osebja, vodenje, oprema, prostori, dokumentacija, informacijska podpora ...

V Laboratoriju za respiratorno mikrobiologijo pa je poleg vodje doc. dr. Viktorije Tomič zaposlenih šest laborantov. »Izvajamo mikrobiološke preiskave s področja bakteriologije, mikologije, virologije ter molekularne diagnostike okužb predvsem za Kliniko Golnik in v majhnem deležu za zunanje naročnike. Klinika Golnik je ena izmed treh bolnišnic, ki imajo lasten mikrobiološki laboratorij, a smo edini prejemniki akreditacije po standardu ISO 15189. Opravimo približno 18 tisoč preiskav na leto in se trudimo, da je pot od odvzema kužnine do končnega rezultata kar se da kratka, da bi tako prispevali k ustrezni obravnavi hospitaliziranih bolnikov,« je povedala Tomičeva.

Poklonili so se junakom v obroču

Minuli konec tedna so z dvema slovesnostma proslavili dogodke iz druge svetovne vojne.

Danica Zavrl Žlebir

Kranj, Planica nad Crngrobom – V Vojašnici Petra Petriča v Kranju so se spomnili obletnice smrti Staneta Žagarja. V kulturnem programu so nastopili učenci Osnovne šole Staneta žagarja in mezzosopranistka Darja Resnik Debevc. Pri spomeniku na Planici nad Crngrobom pa je bila slovesnost ob 76. obletnici preboja Selške čete Cankarjevega bataljona iz sovražnikovega obroča, ko je padlo petnajst partizanov, med njimi tudi Stane Žagar. Slovesnost je v sodelovanju z Mestno občino Kranj, krajevnimi skupnostmi Bitnje, Jošt in Žabnica, ki so to priložnost izbrali tudi za praznovanje krajevnega praznika, in Združenjem borcev za vrednote NOB pripravil organizacijski odbor za spominsko slovesnost na Planici.

Kako se je zaradi izdaje skupina partizanov v Malem Rovtu 27. marca 1942 znašla v okupatorjevem obroču in se junaško borila, pri tem pa so skoraj vsi padli, je spomnila slavnostna govornica Doroteja Osterman, predsednica pokrajinskega sveta za Gorenjsko. Zaradi izdaje, ki šteje za najbolj zavrženo dejanje, je bilo v obdobju NOB največ žrtev. Ostermanova je bila kritična do današnjih razmer, ko v zgodovinskih učbenikih ni več zaslediti vsebin o narodno osvobodilnem boju, v javnosti pa se prikazuje lažna in potvorjena zgodovina tega obdobja. Medtem ko je povsod v Evropi jasno, da je zrasla na temelju zavezniške zmage nad fašizmom in nacizmom, se pri nas obuja poveličevanje izdajalcev in okupatorjevih sodelavcev in mladci spet korakajo v domobranskih uniformah. Junaki v obroču so s svojo žrtvijo dokazali, da sta svoboda in ljubezen vrednoti, za kateri se je vredno in častno boriti, zato pri spomeniku na Planici vsako leto počastijo njihov spomin. Tudi letos so na slovesnosti nastopili: Pihalni orkester Mestne občine Kranj, učenke in učenci Osnovne šole Staneta Žagarja, mešani pevski zbor Kokrški odred Preddvor, pevka Darja Resnik Debevc, voditeljica Monika Tavčar in vojaki Slovenske vojske.

S slovesnosti ob 76. obletnici preboja Selške čete Cankarjevega bataljona iz sovražnikovega obroča

V imenu Mestne občine Kranj je venec k spomeniku Stanetu Žagarju položil podžupan Boris Vehovec. / Foto: Primož Pičulin

Kisikarna na Trati je že zgrajena

1. stran

»Messer Slovenija oskrbuje več kot 2600 kupcev v Sloveniji, seveda pa je Knauf med največjimi in večinski odjemalec kisika kisikarne v Škofji Loki. Plini se uporabljajo v skoraj vseh panogah industrije, zelo pomembno vlogo imajo tudi v medicini, farmaciji ter ekologiji. Osnovna funkcija plinov v posameznih procesih je zmanjševanje vplivov na okolje in izboljšanje ekonomije procesov. Gre za zmanjševanje emisij pri izvajanju procesov, omogočanje zdravljenja v medicini, postopke nevtralizacije v različnih procesih. Uporaba plinov podaljša rok uporabe in izboljša živila, ki jih dnevno zaužijemo.«

Kako pa prisotnost kisikarne na Trati sprejema okoliško prebivalstvo, saj vemo, da je na tem območju okoljsko še posebej občutljivo in da je živa tudi civilna iniciativa? Vodja projekta kisikarne Bojan Andrejašič pojasni: »Z lokalno skupnostjo redno komuniciramo preko vodstva KS Trata in Občine Škofja Loka, redno jih seznanjamo s pomembnejšimi fazami projekta. Messer Slovenija je že na začetku projekta poiskal takšne rešitve, ki čim manj vplivajo na okolje. Krajani so poudarili predvsem skrb glede hrupa. Messer Slovenija ima pridobljeno okoljevarstveno dovoljenje za emisije hrupa, ki so znotraj vseh dovoljenih mej. Ker seveda razumemo skrb lokalnega prebivalstva, smo zmanjšali emisije hrupa res na minimum tako, da smo zgradili objekte, ki čim bolj dušijo hrup, ter na vse naprave vgradili dušilce zvoka.«

Na začetku obratovanja bo v kisikarni 15 delovnih mest. Sicer pa so trenutno v fazi testiranja opreme, poskusno obratovanje pa je po besedah Bojana Andrejašiča povezano z uspešno izvedbo tehničnega pregleda, ki je predviden v aprilu. Uradno odprtje nove tovarne v industrijski coni na Trati, neposredno ob objektih Knauf Insulationa, pa je predvideno konec maja.

Slovesnost ob občinskem prazniku

Bled – V spomin na prvo omembo Bleda v pisnih virih občina Bled 10. aprila praznuje občinski praznik. Dne 10. aprila 1004 je namreč cesar Henrik II. podaril briksenškemu škofu Albuinu Bled z ozemljem med obema Savama, fotokopijo originalne darilne listine pa hranijo v muzejski zbirki na Blejskem gradu. Nocoj ob 19. uri bodo v Festivalni dvorani pripravili osrednjo slovesnost ob prazniku, na kateri bodo podelili tudi letošnja občinska priznanja. Med drugim bodo ob tej priložnosti na Bledu dobili dva nova častna občana. Omenjeni naziv bodo podelili dramski igralki Mileni Zupančič in zdravniku Branku Brodniku.

Na deponiji gradijo pretovorno postajo

Kovor – Občina Tržič je podpisala gradbeno pogodbo za izgradnjo pretovorne postaje na deponiji Kovor v vrednosti nekaj več kot tristo tisoč evrov brez DDV. Gradbeno dovoljenje za gradnjo nadstrešnic in opornih zidov je bilo izdano novembra 2017, uredili bodo tudi plato in vozne površine. Gradbena dela so se že začela in bodo predvidoma trajala do prvega oktobra letos, izbrani izvajalec del je Komunala Tržič.

www.posta.si

Spoštovani uporabniki poštnih storitev,

s **3. majem 2018** se spremeni delovni čas pogodbene pošte **4225 Sovodenj**.

Delovni čas pogodbene pošte **4225 Sovodenj**:

ponedeljek, torek, četrtek, petek:	**8.00 – 11.00 in 13.00 – 16.00,**
sreda:	**8.00 – 11.00 in 13.00 – 18.00,**
sobota:	**8.00 – 11.00.**

Na pogodbeni pošti lahko opravite večino storitev povsem enako kot na običajni pošti:
- oddate pisemsko pošiljko ali paket,
- prevzamete pošiljko, ki vam je pismonoša ni uspel dostaviti,
- vplačate obrazec UPN ali poštno nakaznico, položite ali dvignete gotovino na oz. z osebnega računa ali hranilne vloge Nove KBM ter dvignete gotovino prek POS-terminala ob predložitvi kartic Maestro, MasterCard, American Express, Diners Club in Visa,
- kupite znamke, vrednostne kartice, dopisnice, paketno embalažo, pisemske ovojnice, voščilnice in razglednice,
- pravne osebe, ki imajo TRR pri Novi KBM, lahko opravijo negotovinsko plačilo, polog in dvig gotovine v omejenih zneskih ter preverijo stanje na računu,
- storitve Športne loterije (srečke, stave...) na določenih poštah, ki izpolnjujejo kriterije za te storitve.

Pošta Slovenije d.o.o., Slomškov trg 10, Maribor

Pošta Slovenije

Kako pritisniti na pravi gumb

V Škofji Loki bo jutri potekal vseslovenski posvet E-vključevanje v aktivno staranje, ki ga pripravljata občina in Slovenski e-seniorji.

Danica Zavrl Žlebir

Škofja Loka – Jutri, 11. aprila, se bo v Sokolskem domu v Škofji Loki začel posvet, ki bo na edinstven način predstavil e-opismenjevanje starejših. V uvodu bodo predstavili, kako poteka tovrstno opismenjevanje v Škofji Loki, zatem pa še v Sloveniji in svetu, na osmih popoldanskih delavnicah pa se bodo udeleženci lahko seznanili s praktično izvedbo. Škofja Loka je bila izbrana za pilotni projekt, ker ima na tem področju že veliko prakse, po posvetu pa organizatorji pričakujejo, da jo bodo lahko delili tudi med druge. Župan Miha Ješe vidi priložnost »mreženja« med mesti v evropskem združenju Douzelage in v drugih mednarodnih povezavah. Občina si je tudi zadala cilj, da v treh letih usposobi vsaj 80 odstotkov občank in občanov nad 55 let starosti za ravnanje z elektronsko pošto.

Kot je pred začetkom posveta povedal prof. dr. Jože Gričar, zaslužni profesor Univerze v Mariboru, sicer pa član Slovenskih e-seniorjev, staranja prebivalstva ne gre gledati kot problem, pač pa kot priložnost in izkoristiti je treba pripravljenost starejših, ki so še pripravljeni kaj narediti zase in za druge. Taki so tudi Slovenski e- seniorji, ki želijo uporabo interneta popularizirati med starejšimi. Internet je namreč dobra priložnost, ki je vsem na svetu na razpolago skoraj zastonj, pravi Gričar, le na pravi gumb je treba znati pritisniti.

Župan Miha Ješe jutrišnji posvet ocenjuje kot enega najpomembnejših dogodkov v občini in meni, da bi lahko to prakso povzeli tudi drugi. Na osmih delavnicah, ki se bodo popoldne zvrstile na več lokacijah v mestu, bo lahko po njegovih besedah sodelovalo petsto udeležencev. Prisluhnili bodo lahko predstavitvi e-opismenjevanja odraslih, napotkom o pravilnem sedenju in gibčni hrbtenici pri delu z računalnikom, o iskanju vsebin na internetu, o računalništvu v oblaku, o uporabi pametnega telefona in tabličnega računalnika, načrtovanju, risanju in modeliranju s pomočjo računalnika, o 3D-tiskanju in skeniranju, o e-energetskem upravljanju doma, o komuniciranju prek Skypa ... Pri tem projektu je pomembno tudi medgeneracijsko sodelovanje.

Hotel Rosentaler Hof v Rožni dolini na avstrijskem Koroškem, samo 15 km od Jesenic, zaposli:

kuharja m/ž
(Koch/Köchin)

Pogoj je zaključena poklicna izobrazba. Delo 5 dni na teden / 40 ur. Mesečna plača 1.500,00 evrov neto, 14 plač letno.

natakarja m/ž
(Kellner/Kellnerin)

Delo 5 dni na teden / 40 ur. Mesečna plača 1.250,00 evrov neto, 14 plač letno.

V primeru boljše kvalifikacije je za obe delovni mesti možna še višja plača. Odprto imamo v poletni in zimski sezoni - delate 9 mesecev na leto.

Veselimo se vašega klica oz. vaše vloge:

Landhotel Rosentaler Hof, ga. Stefan
tel. 0043/664/9236686
St. Jakob i.R./ Št. Jakob v Rožni dolini
(v bližini Vrbskega jezera/Wörthersee)
office@rosentaler-hof.at
www.rosentaler-hof.at

Štefanija nasmejana k stotici

Prejšnji teden je stoti rojstni dan praznovala Štefanija Mervič iz Kranja.

Aleš Senožetnik

Šmartno – Že drugič v tem letu so v Domu Taber lahko čestitali stoletnici. Tokrat je visoki jubilej praznovala Štefanija Mervič, doma sicer iz Kranja. Dobro razpoložena slavljenka si je ob jubileju privoščila požirek piva, preden se je posvetila številnim čestitkam in dobrim željam zbranih gostov.

Ob jubileju so jo namreč poleg direktorice Doma Taber Elizabete Pristav Bobnar obiskali še cerkljanski župan Franc Čebulj, Nada Bogataj Kržan iz kabineta župana Mestne občine Kranj, predstavniki domače Krajevne skupnosti Vodovodni stolp ter Rdečega križa in seveda domači ter sostanovalci. Praznovanje so s petjem in plesom popestrili tudi člani Folklore Cerklje.

Štefanija Mervič je dobro razpoložena pričakala visoki jubilej.

Štefanija Mervič se je sicer rodila v Trnovem, nato je živela v Velenju, od koder je bila v času druge svetovne vojne izseljena na Hrvaško. Kasneje je živela tudi v Trbovljah, od leta 1956 pa v Kranju. Bila je gospodinja, sicer pa si je želela postati učiteljica, kar pa ji ni bilo dano. Kljub temu je svoje znanje in vedenje rada delila, če je le mogla. Štefaniji Mervič sta se rodila dva otroka, leta 1944 sin Branko, štiri leta kasneje pa še hči Vlasta.

Pred petimi leti ji je v starosti 95 let umrl mož, sedaj pa že drugo leto zanjo skrbijo v cerkljanskem domu za starejše, kjer je nista zapustili ljubezen do življenja in hudomušnost. »Za ušesa jih bo treba, te Gorenjce, ko so mi jo tako zagodli,« se je pošalila ob pestrem dogajanju, ki so jih ga pripravili. A je bilo več kot očitno, da je nasmejana stoletnica uživala v veselem razpoloženju, ki je v petek dopoldne vladalo v Šmartnem.

Propadajoči objekti na Cegvenci

Mengšani si želijo urediti propadajoče območje Cegvence, ki je v lasti družbe Petrol.

Aleš Senožetnik

Mengeš – Družba Petrol je zemljišče na območju ob Cegvenškem bajerju pridobila v stečajnem postopku propadlega gradbenega podjetja SCT in ga od takrat večkrat poskusila prodati, a neuspešno. Ureditve stavbnega zemljišča, na katerem je več propadajočih objektov, je tudi v interesu Občine Mengeš. Ureditve si želijo zato, ker je to območje v občinskih prostorskih aktih predvideno za razvoj turizma in rekreacije, v današnji podobi pa zanemarjeno zemljišče predstavlja predvsem nevarnost vandalizma in nezaželenega druženja, pojasnjujejo na občinski upravi.

Mengeški župan Franc Jerič se je zato že pred časom sestal s predstavniki Petrola in družbe Re/max, posrednika pri prodaji, saj je občina ob primerni ceni pripravljena odkupiti celotno območje. »V iskanju najugodnejše rešitve za obe strani sta se župan in predstavnik družbe Petrol, d. d., strinjala, da je območje perspektivno za razvoj lokalne skupnosti in ga je treba urediti, saj že predolgo časa propada. Dogovorjeno je bilo, da bo družba Petrol, d. d., pripravila predlog za ureditev navedenega območja oziroma pripravila eventualno ponudbo za odkup s strani občine,« so pojasnili v mengeški občinski upravi.

Zemljišče meri približno dvajset tisoč kvadratnih metrov in je namenjeno gradnji objektov za turizem, kot so gostilne, restavracije ter objekti za šport, rekreacijo in prosti čas. Preostanek zemljišča v izmeri 17 tisoč kvadratnih metrov pa predstavljajo zelene in vodne površine neposredno ob jezeru, ki leži v neposredni bližini novo nastajajoče stanovanjske soseske Pod lipami. Petrol zemljišče prodaja za 1,9 milijona evrov.

Do konca leta gradbeno dovoljenje za obvoznico

Aleš Senožetnik

Vodice – Po uspešnem decembrskem sestanku z ministrom za infrastrukturo Petrom Gašperšičem, je v prostorih Direkcije RS za infrastrukturo je nedavno potekal prvi sestanek koordinacijske skupine za projekt vodiške obvoznice, na katerem so bili prisotni tudi predstavniki Občine Vodice ter Darsa. Podano je bilo poročilo o stanju in poteku pridobivanja zemljišč, gradbeno dovoljenje za obvoznico, za katero je vlada že zagotovila sredstva, pa naj bi bilo pridobljeno do konca leta. Podpisana je bila tudi že pogodba s projektantom za novelacijo projektne dokumentacije, direkcija pa je začela tudi že postopke za pridobitev nadzornega inženirja, ki naj bi bil izbran jeseni. Kot sporočajo z vodiške občinske uprave, pa je pomoč pri postopkih pridobitve gradbenega dovoljenja ponudila tudi Občina Vodice.

Občina Kamnik bo sodelovala z Budvo

Jasna Paladin

Kamnik – Župan Občine Kamnik Marjan Šarec je v sredo skupaj z županom Občine Budva Draganom Krapovićem podpisal listino o sodelovanju med občinama. Kot je ob tem pojasnil Šarec, tesnejše sodelovanje sega v leto 2015, ko so skupaj na Kopiščih v Kamniški Bistrici postavili obeležje v spomin na povojne poboje; v tamkajšnjih grobiščih naj bi bili namreč večina Črnogorci. »To obeležje je bil temelj za začetek sodelovanja med našima mestoma. Veseli me, da sodelovanje s pobratenimi mesti iz Avstrije (Trofaiach) in Nemčije (Andechs) širimo tudi na območje nekdanje Jugoslavije,« je dejal kamniški župan. Župana sta se zavezala, da si bodo izmenjevali informacije, znanje ter izkušnje in prakse za razvoj obeh mest, sodelovali pa naj bi predvsem na področju kulture, športa in turizma.

zdravje & lepota

Pravice oseb z demenco

Zgodnja diagnoza je ena od pomembnih pravic oseb z demenco, ne le zaradi zdravljenja, temveč tudi zato, da imajo osebe z demenco v primeru napredujoče bolezni še možnost izraziti želje glede zdravljenja, pravnih in finančnih zadev ...

Suzana P. Kovačič

Pravice oseb z demenco določa Glasgowska deklaracija, ki je bila sprejeta na kongresu leta 2014 v Glasgowu. Pripravila jo je mednarodna organizacija Alzheimer Europe, katere članica je tudi slovenska nevladna organizacija Spominčica. Ministrica dr. Anja Kopač Mrak je Glasgowsko deklaracijo podpisala avgusta 2015 na pobudo predsednice Spominčice Štefanije Zlobec. Ob tem se je zavzela za pravice, dostojanstvo in avtonomijo posameznikov z demenco.

»Vsaka oseba z demenco mora po Glasgowski deklaraciji imeti pravico do pravočasne diagnoze, pravico do kakovostne obravnave po postavljeni diagnozi, pravico do individualne, koordinirane in kakovostne obravnave ves čas bolezni, pravico do enakopravnega dostopa do zdravljenja in terapevtskih ukrepov ter pravico do spoštovanja v skupnosti,« je poudarila Renata Dobnikar iz Ljudske univerze Kranj, kjer deluje Demenci prijazna točka.

Zgodnja diagnoza je pravica oseb z demenco, ne le zaradi zdravljenja, temveč tudi zato, da imajo osebe z demenco v primeru napredujoče bolezni še možnost in priložnost izraziti svoje želje glede zdravljenja, pravnih in finančnih zadev ter oskrbe v primeru napredovanja bolezni. Dobnikarjeva k temu dodaja: »Po diagnozi osebe z demenco in svojci od vsega najbolj potrebujejo postdiagnostično podporo, zato mora biti ta vedno na voljo in dobro organizirana. Vključuje strokovnjake z različnih področij: zdravstveno osebje, psihologe, socialne delavce in strokovnjake s področja družinskega prava. Ustrezna pomoč po diagnozi pomaga osebi z demenco in njenim svojcem, da lažje sprejmejo diagnozo in skupaj načrtujejo prihodnost ter tako omogoča čim daljše in kakovostno življenje oseb z demenco v skupnosti.« Bolnike v bolnišnicah in drugih ustanovah je treba vedno obravnavati z vsem potrebnim spoštovanjem in dostojanstvom.

»Spodbujati je treba vzpostavitev demenci prijaznega okolja, ki bolezen pozna ter je do nje strpno in razumevajoče, kar je mogoče med drugim doseči tudi z oblikami ozaveščanja in izobraževanja za tiste, ki se z osebami z demenco pogosto srečujejo predvsem v okviru javnih služb (policisti, gasilci, šoferji javnih avtobusov, bankirji, poštni delavci),« je sklenila Dobnikarjeva. Ljudska univerza Kranj je v ta namen razvila program, ki spodbuja solidarnost, medsebojno pomoč, prepoznavanje znakov demence in ustrezno ravnanje ob stiku z demenco. Udeleženci programa pridobijo informacije o tem, kaj je demenca in kateri so prvi znaki, kakšna je lahko preventiva, kakšne so pravice oseb z demenco in kakšna komunikacija je najprimernejša za osebo z demenco.

Začel veljati pravilnik o transmaščobah

Ocena tveganja za zdravje na osnovi podatkov nacionalne raziskave Transmaščobe v živilih, ki jo je sofinanciralo ministrstvo za zdravje, je pokazala, da so na našem trgu prisotna tudi živila z visoko vsebnostjo transmaščob, ki lahko ogrožajo zdravje prebivalcev. Zato je ministrstvo v sodelovanju s strokovnjaki in ministrstvom za kmetijstvo, gozdarstvo in prehrano pripravilo pravilnik, ki omejuje vsebnost transmaščob v živilih. Pravilnik o najvišji dovoljeni vsebnosti transmaščobnih kislin v živilih omejuje vsebnost transmaščob na 0,2 g/100 g skupnih maščob ter določa enoletno prehodno obdobje za prilagoditev izdelkov. Slovenija je s tem zagotovila, da bo predpis omejeval vsebnost transmaščob v vseh živilih, ki se prodajajo pri nas, ne glede na to, v kateri državi so proizvedena.

Multipla skleroza in gibanje

Na občnem zboru Gorenjske podružnice Združenja za multiplo sklerozo so pozornost namenili novim kriterijem za obnovitveno rehabilitacijo bolnikov, pomenu gibanja v smislu zmanjšanja utrudljivosti ...

Suzana P. Kovačič

Gorenjska podružnica Združenja za multiplo sklerozo (MS) Slovenije ima dobrih dvesto članov. Za novega predsednika podružnice so izvolili Matjaža Potočnika, ki je nasledil Darjo Majce. Potočnik je na sobotnem občnem zboru pri Avseniku v Begunjah povedal, da bo utečene aktivnosti peljal naprej, še večji poudarek bo dal druženju, da tudi bolnikom z najtežjimi oblikami te bolezni vlijejo več optimizma. Prizadeval si bo za še več ozaveščanja o tej bolezni in sprejetosti bolnikov z MS kot enakovrednih članov družbe.

Nevrologinja doc. dr. Alenka Horvat Ledinek, dr. med., je poudarila, da je tudi za bolnike z MS gibanje pomembno v smislu zmanjšanja utrudljivosti, izboljšanja fizične in psihične kondicije, zmanjšanja bolečin in pa spastičnosti. Število bolnikov z MS se povečuje, v okviru združenja so za bolnike prevetrili pogoje za obnovitveno rehabilitacijo. »Prej so bili vsi bolniki, ne glede na stopnjo funkcionalne prizadetosti, napoteni na rehabilitacijo. Po novem so v zdravilišča, kjer so že prej potekali programi rehabilitacije, napoteni bolniki, ki imajo večjo stopnjo gibalne oviranosti in potrebujejo bolj strokovno vodenje. Tiste bolnike, ki imajo manjšo stopnjo prizadetosti (npr. ne potrebujejo pomoči pri hoji), pa spodbujamo k vključevanju v organizirane telesne vadbe, ki so na voljo v kraju, oz. k takšnim dejavnostim spodbujamo naše podružnice.« Pojasnila je še, da je zdravljenje te bolezni zelo napredovalo: »Začeli smo z enim samim zdravilom pred tridesetimi leti, danes imamo na voljo 15 zdravil. Spremenil se je tudi koncept zdravljenja, zdaj zdravimo že zelo zgodaj. Potekajo tudi pogovori z zdravstveno zavarovalnico za zdravljenje primarno napredujoče MS z novejšim okrelizumabom.« Zbrane je nagovorila tudi Sara Ahlin Doljak, članica izvršnega odbora in predsednica statutarnega odbora Združenja. Je odvetnica, a tokrat samo Sara, bolnica z MS. Kot je dejala, se je oktobra začela panika med članstvom, da obnovitvene rehabilitacije ne bo več. Člani se lahko prijavljajo neposredno v zdravilišča na podlagi (začasnih) že omenjenih novih kriterijev. Je pa res, da je sredstev FIHO in ZZZS vse manj in da iščejo nove vire financiranja. Ahlin Doljakova želi, da bi vsi prepoznali, da članstvo v Združenju prinaša veliko koristnega dogajanja zanje in da članstva ne gre pogojevati zgolj z možnostjo rehabilitacije.

Nekdanji predsednici Gorenjske podružnice Darja Majce in Cvetka Koman ter novi predsednik Matjaž Potočnik

Gorenjska podružnica je dejavna na več področjih, kot so izleti, pikniki, aktivnosti ob Tednu multiple skleroze, obiski bolnikov na domu. Nudijo rekreacijo (streljanje, pikado, šah, plavanje, športni ribolov, tarok, balinanje). Na teh področjih tudi tekmujejo, lani je gorenjska podružnica v skupnem seštevku podružnic zasedla četrto mesto, Gorenjka Tatjana Čepon pa je bila med vsemi športnicami tretja najboljša.

Kakovostni slušni aparati za različne izgube sluha.

WIDEX

Za brezplačno testiranje sluha in slušnih aparatov pokličite naš slušni center!

SLUŠNI APARATI - WIDEX d.o.o.
www.widex.si

Zakaj so slušni aparati Widex prava izbira za vaš sluh?

- Že **44 let** na slovenskem trgu.
- Zaupa nam **več kot 50.000** slovenskih uporabnikov.
- **10 slušnih centrov** po Sloveniji.

Silikonski čepki proti močenju in proti hrupu.

Ne preslišite najlepših trenutkov,
zato vas prisrčno vabimo v Widexov slušni center Kranj
Gosposvetska 10a/1. nadstropje, T: **04/202 84 20**
Odprto: **ponedeljek 11.00 - 18.00** ter **torek**, **sreda**, **četrtek**, **petek 8.00 - 15.00**

"Pomena sluha in komunikacije v našem življenju in delu se ljudje običajno zavemo, ko imamo sami težave ali se srečamo z osebo, ki ima težave s sluhom. V Widexovem slušnem centru v Kranju strokovno svetujem pri izbiri ustreznega slušnega aparata. Vse slušne aparate znamke Widex vam tudi strokovno prilagodim in servisiram. Za skupno zadovoljstvo se za vas trudim po najboljših močeh, ker ni dovolj samo slišati, ampak tudi razumeti."

Bine Hribar, slušni akustik v slušnem centru v Kranju

Aktualno

Usoden je bil jesenski podlesek

V Univerzitetnem kliničnem centru Ljubljana sta prejšnji teden umrla zakonca, ki sta namesto čemaža nabrala in zaužila jesenski podlesek.

Suzana P. Kovačič

Vodja Centra za klinično toksikologijo in farmakologijo interne klinike UKC Ljubljana Miran Brvar je opozoril na previdnost pri nabiranju čemaža in na nevarnost zamenjave s podobnimi, vendar strupenimi rastlinami, kot so jesenski podlesek, čmerika in šmarnica. Rastline imajo podobne podolgovate liste, zato so zamenjave pogoste in žal lahko tudi usodne za nabiralce ter njihove bližnje.

Čemaž je divji česen in ima, ko zmečkamo list in ga povohamo, dejansko vonj po česnu. Problem nastane, ker nabiralci požanjejo cele površine s čemažem in zajamejo tudi liste čmerike in jesenskega podleska, ki rasteta med čemažem.

Strupeni jesenski podlesek vsebuje močan strup kolhicin, ki je že v majhnih odmerkih smrtno nevaren. V primeru prebavnih težav po zaužitju divjih rastlin, predvsem po obroku, ki vsebuje čemaž, moramo vedno pomisliti na zastrupitev z jesenskim podleskom, čmeriko ali šmarnico. Ob vsakem sumu na zastrupitev je nujen čimprejšnji oziroma takojšnji pregled pri zdravniku v urgentni ambulanti. Rastlino ali njene dele oziroma ostanke vedno vzemite s seboj k zdravniku, saj bodo tako v bolnišnici veliko lažje prepoznali rastlino in ustrezno ukrepali.

Hobotnice za nedonošenčke

Terapevtske kvačkane hobotnice za dobro počutje nedonošenčkov so odslej tudi v Bolnišnici za ginekologijo in porodništvo (BGP) Kranj.

Suzana P. Kovačič

Od leve Tjaša Bevc, iz BGP Kranj pa v. d. direktorice Polona Podnar, dr. med., vodja porodniškega oddelka Diana Zadnikar in glavna sestra Špela Požun / Foto: Tina Dokl

Pisane, zavite in prisrčne hobotnice, ki jih kvačkajo prostovoljci v Sloveniji, imajo poseben pomen. Namenjene so nedonošenim dojenčkom. Pobudnica projekta pri nas je Tjaša Bevc iz Kranja, ki se rada posveča otrokom, saj že nekaj let zapovrstjo ustvarja z njimi tudi na Debelem rtiču. Kvačkane hobotnice je opazila na spletu, Projekt Octo so prvi v letu 2013 začeli izvajati na Danskem, septembra 2017 je Projekt Hobotnica uradno zaživel v Sloveniji. »Tudi moj partner je bil nedonošenček, kar je bil dodaten navdih zame,« je Tjaša Bevc povedala ob nedavnem obisku BGP Kranj, ko jim je predala prvo donacijo hobotnic. Za to lepo gesto se ji je zahvalila v. d. direktorice ,BGP Kranj Polona Podnar. Okrog 1500 nedonošenčkov se v Sloveniji rodi na leto, kot je pojasnila Podnarjeva: »Uradno so nedonošenčki tisti, ki so rojeni pred 37. tednom nosečnosti; rojenih s težo pod tisoč gramov jih je od tega približno osemsto na leto. V naši porodnišnici se rodi okrog sto nedonošenčkov na leto.« Zakaj hobotnice? Lovke, ki jih nedonošenčki ovijajo okrog prstkov, so podobne popkovnici in jih spominjajo na čas v maternici. Hobotnice v porodnišnici sterilizirajo, in če hobotnica »preživi«, jo dobi nedonošenček.»Hobotnice so narejene iz stoodstotnega bombaža. Polnilo se pere pri šestdesetih stopinjah Celzija. Na hobotnici ni umetnih materialov. Kvačkane so po točno določenih navodilih, dolžina lovk ne sme presegati 22 centimetrov,« je poudarila Bevčeva. Hobotnic ni dovoljeno prodajati, kot je dejala Tjaša Bevc, je projekt prostovoljen od »prve zanke do poštne znamke«, ustvarjalci in podporniki so združeni tudi na Facebooku na strani Projekt Hobotnica. Za donacije sprejemajo samo material, stoodstotni bombaž.

NI NEOZDRAVLJIVE BOLEZNI, SO SAMO NEOZDRAVLJIVI LJUDJE

Magister ljudske medicine Maksim Osipov pomaga pri reševanju simptomov različnih težav posameznikov. Človeka obravnava celostno in najprej odstrani vzroke in šele nato posledice bolezni. Rad se vrača na Gorenjsko.

Foto: arhiv Gorenjski glas / Matic Zorman

Maksim Osipov spada med deset najboljših zdravilcev na svetu. Poleg naziva magister narodne medicine, ki ga je prejel leta 1992 na Akademiji za zdravilstvo in energoinformativne vede v Moskvi, je do danes za svoje delo dobil številna priznanja, nagrade, tudi naziv 'zlate roke'.

Dokaz za njegove uspehe je vse večje število ljudi, ki ga obiskujejo zaradi različnih težav, kot so glavoboli, migrene, anksioznost, hormonske motnje, alergije, kronične bolečine, bolečine hrbtenice in križa. S kontaktno masažo hrbtenice in masažo brez stika dosega Osipov zavidljive rezultate. S pomočjo obeh omenjenih masaž regulira tokove energij v telesu, uravnoteži energije ter tako ponovno vzpostavi pretok energij, kar je pomembno predvsem za mesta, kjer je energija stagnirala ali slabo prehajala.

»Zdrava hrbtenica predstavlja osnovo za dobro počutje vsakega posameznika. Kakršnekoli blokade na področju hrbtenice lahko zaustavijo pretok krvi skozi telo. Zato je pomembno, da je ta del našega telesa zdrav,« poudarja Osipov, ki je tudi sam pred leti doživel zlom hrbtenice. Po težki situaciji so mu zdravniki razložili, da se mora izogibati mrazu in težkemu fizičnemu delu, a se je odločil za nasprotno: prosti čas namreč izredno rad preživlja na Pohorju, in ko je zima, sneg – ga nič ne ustavi, da v tem ne bi užival. To mu je celo izjemna sprostitev. Fizično naporno pa je njegovo delo, a vedno rad pove, da ima svoje delo rad.

Meni, da dejansko drži rek: kakršno življenje imaš, takšen je tvoj hrbet. Je pa tudi na sebi odkrival situacije, ki izzovejo bolečino, in se jih naučil obvladovati.

»Kljub zdravemu načinu življenja, se danes stres pojavlja v drugačnih oblikah,« razlaga in izpostavi kot drug velik problem obvladovanje drugega tihega 'ubijalca': emocij. »Poleg tega, da mora posameznik seveda najprej spremeniti način življenja, se mora naučiti tudi kontrolirati svoje emocije, če želi svojo hrbtenico obdržati v dobrem stanju. «

Njegovo vodilo je, da ljudje, ki pridejo k njemu žalostni in malodušni, od njega odidejo srečni in zadovoljni.

Za vse, ki bi se želeli udeležiti njegove terapije, bo Maksim Osipov ponovno na voljo v hotelu Ribno pri Bledu med 16. in 22. aprilom 2018. Rezervacije za terapije sprejemajo v Hotelu Ribno na **04 578 31 00** ali na elektronski naslov **info@hotel-ribno.si**.

HOTEL RIBNO BLED
★★★

MAKSIM OSIPOV, ZDRAVILEC IN PROMOTOR NARODNE MEDICINE GOSTUJE V **HOTELU RIBNO** NA BLEDU!

Vsako osebo, ki ga obišče Osipov obravnava celostno ter najprej skuša odstraniti vzroke in šele nato posledice bolezni. Večini lahko pomaga do delne ali popolne ozdravitve. Njegova naravna sposobnost je, da preprosto občuti energetsko stanje posameznika, kje ima težave in kakšne so te.

Termini v letu 2018: 16.4. – 22. 4. 2018
21.5. – 27. 5. 2018

Terapije je potrebno predhodno rezervirati na:
04 578 31 00 ali info@hotel-ribno.si

Hotel Ribno, Izletniška ulica 44, 4260 Bled

O uspehih Maksima Osipova govorijo številne diplome, udeležba na svetovnem kongresu zdravilcev, prestižni naziv »zlate roke«, predvsem pa številne pisne izjave ter zahvale ljudi, ki jim je do sedaj pomagal.

EDIPUS D.O.O., IZLETNIŠKA ULICA 44, BLED

Kirurško zdravljenje

Ko bolečina v križu in nogah ne popusti

Bolečina v ledvenem delu hrbtenice je najpogostejša bolečina gibal pri človeku v sodobni družbi, kar lahko vpliva že na vsakdanja opravila. Delež degenerativnih bolezni ledvenega dela hrbtenice se nenehno povečuje. Asist. mag. Matjaž Voršič, dr. med., spec. nevrokirurgije, je na kratko predstavil možnost kirurškega zdravljenja teh bolezni.

Suzana P. Kovačič

Kadar se odločamo o kirurškem zdravljenju ledvenega dela hrbtenice, je potreben dober razmislek, na kakšen način bomo bolnika operirali, saj je od tega odvisen rezultat operacije, je opozoril specialist nevrokirurgije Matjaž Voršič. »Šele če konservativno zdravljenje ne pomaga in bolečina v križu in nogah vztraja ter tudi slikanje (MR, CT) pokaže utesnitev živčnih struktur ali pomembne nestabilnosti, je bolnik kandidat za kirurško zdravljenje. Z uvedbo vedno novih kirurških tehnik lahko spinalni kirurgi sedaj pomagajo veliki večini bolnikov. Z najrazličnejšimi operacijami lahko bolnikom bodisi odpravimo bodisi zmanjšamo bolečine in jim omogočimo kvalitetnejše življenje.«

V nekaterih primerih pa konservativno zdravljenje in odložitev diagnostike za neko časovno obdobje ni ustrezno, je pojasnil sogovornik. To velja za urgentna stanja, kot so poškodba, tumor, vnetne bolezni hrbtenice, močne bolečine, pojav napredujočih nevroloških izpadov v spodnjih okončinah (pareza dorzalne ali plantarne fleksije stopala in znakov t. i. sindroma caudae equine: retenca urina, sedlasta anestezija, očitna motorična oslabelost v mišicah). »Pri teh bolnikih bi lahko konservativna terapija stanje samo poslabšala, zaradi česar je potrebno hitro kirurško ukrepanje,« je opozoril sogovornik.

In kakšna je tehnika kirurškega zdravljenja? Voršič je pojasnil: »Kirurško zdravljenje simptomatskih degenerativnih bolezni ledvenega dela hrbtenice zahteva v prvi vrsti ustrezno dekompresijo oziroma sprostitev mehanične utesnitve živčnih struktur (sprostitev utesnjenega živčnega korena), če je potrebno, pa še dodatno stabilizacijo hrbtenice in morebitno korekcijo. Najpogosteje operiramo hernijo medvretenčne ploščice, ledveno stenozo ali utesnitev spinalnega kanala in nestabilnost ali ledveno listezo.« Takoj po operaciji se začne zgodnja pooperativna rehabilitacija. V tem obdobju je na prvem mestu omilitev pooperativne bolečine. V strokovni literaturi se priporoča začetek pozne pooperativne rehabilitacije štiri do šest tednov po posegu in predstavlja glavni del, ko bolnika skušajo vrniti v čim boljše funkcijsko stanje. Običajno se pooperativna rehabilitacija izvaja v obliki zdraviliškega zdravljenja, saj so znani pozitivni učinki hidrogimnastike na okrevanje, poleg tega imajo zdravilišča še več drugih naravnih faktorjev, ki ugodno vplivajo na zdravje in počutje.

Matjaž Voršič je vodja specialistične nevrokirurške ambulante v medicinskem centru Dobrna Medical. Ambulanta je namenjena vsem, ki želijo hitro opraviti kakovosten preventivni specialistični pregled ali se posvetovati s specialistom glede načrta zdravljenja ugotovljene bolezni.

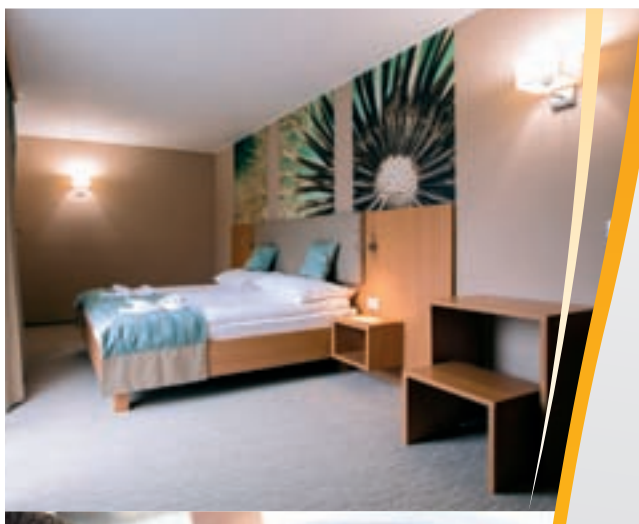

PRVOMAJSKA ANIMACIJA: kresovanje, prvomajski pohod, vodne igre, obisk farme jelenov in čebelarja, mini disko.

POČITNICE ZA VSE GENERACIJE
V TERMAH DOBRNA

PRVOMAJSKE POČITNICE
od 27. 04. do 06. 05. 2018
1 x polpenzion + kopanje, že od
39,90 € oseba / noč, min. 2 noči

DO 2 OTROKA BREZPLAČNO!

- ✓ neomejen vstop v bazene
- ✓ neomejen vstop v fitnes
- ✓ živa glasba vsak petek in soboto
- ✓ **animacija za vso družino: kresovanje, prvomajski pohod, vodne igre, obisk farme jelenov in čebelarja, mini disko...**

LEPO JE BITI UPOKOJENEC
do 30. 06. 2018
5 x polpenzion + kopanje, že od
205,00 € oseba / 5 noči

BREZPLAČEN PREVOZ!

- ✓ **BREZPLAČEN PREVOZ od vašega doma do Term Dobrna in nazaj. PO VSEJ SLOVENIJI, BREZ OMEJITVE KILOMETROV!**
- ✓ **1 x posvet pri zdravniku + zdravstvene storitve**
- ✓ aktivnosti in družabni večeri
- ✓ neomejen vstop v bazene

PODALJŠALI SMO VELJAVNOST PAKETA!

Brezplačna številka: 080 22 10
www.terme-dobrna.si

POMLADNI VIKEND ODDIH
že od 37,90 € oseba / noč (min. 2 noči)

Več na www.terme-dobrna.si

TERME DOBRNA
HOTELS, SPA & MEDICAL CENTRE
SINCE 1403

EU Ecolabel www.ecolabel.eu

KRATKE NOVICE

O zdravniku dr. Božidarju Fajdigi

Kranj – V četrtek, 12. aprila, ob 19. uri bo v Galeriji Mestne hiše v Kranju odprtje razstave Zdravnik dr. Božidar Fajdiga in njegova ambulanta. Sredi prejšnjega stoletja v Kranju ni bilo človeka, ki ne bi poznal dr. Božidarja Fajdige (1887–1966). Zdravnik, ki je dobra štiri desetletja imel svojo ambulanto na današnjem Glavnem trgu, je vse do danes ostal zasidran v spominu starejših Kranjčanov. Še več. Zgodbe o delu z bolniki in njegovem zanimivem značaju so prerasle v anekdote, ki so bile pred leti zbrane v knjižici. Dr. Fajdiga je zaradi svojega poklica in odnosa do ljudi postal kranjska legenda. Meščani so ga spoštovali in cenili kot izjemnega zdravnika, ki je pacientom znal dati tudi kakšen nemedicinski nasvet. Čeprav ni bil ravno priljudnega značaja, so ga zaradi predanosti zdravniškemu delu vzeli za svojega. Ob njegovih burnih odzivih so se ga ljudje včasih tudi malo zbali, vendar so vedeli, da so bili njegovi komentarji vedno dobronamerni.

Razstava ilustracij Janka Čadeža

Tržič – V četrtek, 12. aprila, ob 18. uri bo v Galeriji Atrij odprtje razstave ilustracij Janka Čadeža (1921–2008). Bil je oblikovalec, slikar in ilustrator, po rodu Tržičan, ki je od leta 1970 živel v Kanadi in je delal pri televizijski mreži CBC kot grafični oblikovalec in animator risanega filma ter sodeloval pri snemanju več dokumentarnih filmov. Grilov Janko – kot se ga spomnijo mnogi Tržičani – je s svojim risarskim talentom znal ujeti in podoživeti vse, kar je videl, na svoj specifični način. Na razstavi bo na ogled izbor risb in ilustracij – reprodukcij z različnimi motivi iz vsakdanjega življenja, praznikov, na ogled bodo vedute Tržiča in portreti Tržičanov, pri katerih je znal upodobiti njihov pravi značaj.

Knjiga Porcelanasti človek

Jesenice – V četrtek, 12. aprila, ob 19.30 bo v Občinski knjižnici Jesenice predstavitev knjige z naslovom Porcelanasti človek, katere avtor je Damjan Jensterle. Gre za pretresljivo izpoved očeta o odraščanju sina avtista, ki jo je v knjigi odkrito zapisal avtor, ki bo o svoji zgodbi in odzivih družbe spregovoril na tokratnem večeru.

Iznad Maruše Šuštar

Kamnik – V galeriji Pogled bo v četrtek, 12. aprila, odprtje razstave del akademske slikarke Maruše Šuštar z naslovom Iznad. »Slikarstvo Maruše Šuštar se je razvijalo iz začetne popolne abstrakcije v krajine, ki so jih poselili naključni mimohodci,« je ob slikah slikarke, ki živi in ustvarja v Mačah nad Preddvorom, med drugim zapisala vodja in kustosinja galerije umetnostna zgodovinarka Saša Bučan. Razstava bo na ogled do 10. maja.

Likovna razstava Med velikani

Kranj – Jutri, v sredo, 11. aprila, ob 18. uri bo v Galeriji kranjske hiše odprtje in ogled likovne razstave Mirande Rumine in Tine Pavlin z naslovom Med velikani. Razstava bo na ogled do 6. maja, in sicer vsak dan od 8. do 19. ure, ob nedeljah in praznikih pa od 9. do 18. ure.

Sumiko in Jože razstavljata v Mali galeriji

Kranj – V Mali galeriji Likovnega društva Kranj bo danes, v torek, 10. aprila, odprtje razstave likovnih del umetnikov in življenjskih sopotnikov Sumiko Kiyohara in Jožeta Stražarja Kiyohare. Likovna ustvarjalca, ki pretežno živita in ustvarjata v Stockholmu na Švedskem, nekaj časa vsako leto pa preživita tudi v Kranju, sta člana Likovnega društva Kranj že dlje kot desetletje. Umetnika in njuno delo bo predstavila umetnostna zgodovinarka Melita Ažman.

Blagoslovljeni in prekleti

Kranj – Gorenjski muzej danes, v torek, 10. aprila, ob 19. uri vabi v Stebriščno dvorano Mestne hiše na odprtje razstave z naslovom Blagoslovljeni in prekleti – grad Turn v Potočah in njegovi zadnji lastniki. Z razstavo bodo odstrli nekaj poglavij iz zgodovine slovenskega plemstva. Razstava bo na ogled do 1. junija 2018.

Razstava avstrijskih umetnikov

Kranj – V četrtek, 12. aprila, ob 18.30 bo v Galeriji Bala odprtje fotografske razstave z naslovom Beobachte/Oglej si. Na letošnji četrti razstavi v tej po obstoju najmlajši kranjski galeriji v starem delu mesta se bosta v sodelovanju z Avstrijskim kulturnim forumom Ljubljana predstavila avstrijska umetnika Jutta Fischel in Konrad Stanio.

Slovenska dramatika živi

Igor Kavčič

Sedanjost in prihodnost: prejemnik že tretje nagrade Slavka Gruma, izjemno plodovit dramatik Vinko Möderndorfer, in obetavna mlada dramatičarka Maša Pelko s svojo prvo, pa že nagrajeno dramo / Foto: Tina Dokl

Kranj – »Stenica je komunikativen gledališki dogodek, ki se suvereno in z eksplozivnim nabojem igralskega kolektiva sprehodi skozi imaginarij našega prostora od povojne podobe socialistične Jugoslavije do kapitalističnega sedanjika ali še dlje, pri tem pa v ospredje potisne trpko zagato posameznika, ki tvori skupnost, a je obenem iz nje vselej že izvržen,« je v obrazložitvi med drugim zapisala strokovna žirija, občinstvo pa je svoje navdušenje izrazilo z visoko povprečno oceno 4,8. »Obe nagradi, tako stroke kot občinstva, nam v Prešernovem gledališču veliko pomenita. Dokaz več, ki govori o tem, da smo predstavo delali z nekim entuziazmom, mogoče tudi z nekaj sentimenta v pogledu na ne tako daljno preteklost. Seveda s kritično distanco do preteklosti – pa tudi sedanjosti in prihodnosti. Mislim, da gre za zgodbo, ki se dotika vseh nas. Če dela to ekipa, ki res diha skupaj, potem je rezultat tukaj,« je v izjavi za Gorenjski glas povedala direktorica Prešernovega gledališča Mirjam Drnovšček.

Mladi, begunci v lastni domovini

Osrednji dogodek večera je bila seveda podelitev nagrade Slavka Gruma, ki slavi slovensko dramsko besedo in nje avtorje, vrhunske slovenske dramatike. Žirija, ki so jo sestavljali literarna zgodovinarka in teatrologinja Mateja Pezdirc Bartol (predsednica), dramaturg Rok Andres, dramaturginja in teatrologinja Tatjana Ažman, literarni teoretik Gašper Troha in dramaturginja Klavdija Zupan, je izmed 35 prispelih dramskih besedil nominirala tri, ki so se potegovala za nagrado Slavka Gruma. Člane žirije je najbolj navdušilo dramsko delo Vinka Möderndorferja Romeo in Julija sta bila begunca. Delo nosi podnaslov Ljubezenska drama. Po nagrajenih besedilih Vaje iz tesnobe (2012) in Evropa (2014) je to za enega najbolj plodovitih slovenskih dramatikov že tretja tovrstna nagrada doslej.

Mar stopanje na Grumov oder lahko pride v navado? »Ah, ne. Za vsako nagrado se je treba potruditi. Nagrada je kljub vsemu za razliko od nekaterih drugih še vedno anonimna. Pomembno je predvsem, da se krog dobrih iger in Grumovih nagrajencev širi, in mislim, da je to zasluga predvsem natečaja in Tedna slovenske drame. Pred dvajsetimi leti je bila situacija precej slabša, danes pa imamo nekaj izvrstnih dramatikov in predvsem dramatičark. Zato sem vesel nagrade in tudi dobre družbe mladih avtorjev,« je dejal Vinko Möderndorfer. O vsakokratni angažiranosti svojih del pa: »Živimo v zelo nehvaležnem času, ki pa je žal hvaležen za dramatiko. Ta je vedno v vseh časih veljala za angažirano umetnost. Tudi Shakespeare in Molière sta bila vedno v konfliktu z družbo. Naloga gledališča kot najbolj žive umetnosti je, da vedno reagira na svet. Seveda pa nista vsaka tema in pogled nanjo primerna – dramatik je tisti, ki si vse to zamisli. Gledališče mora biti kritično do družbe, kar se mi zdi zdaj, ko vidim, kam ta svet drvi, še posebno pomembno.

O nagrajeni drami je žirija zapisala: »Ikonična klasična dramska lika iz Shakespearjeve tragedije se v tem besedilu reinkarnirata v povsem vsakdanji osebi, v mlada človeka zdajšnjih imen in provenienc, v sodobna dramska subjekta. Njuni družini nista sprti, sprto z njuno iskreno mlado ljubeznijo pa je vse socialno okolje. Besedilo ga prikaže brezkompromisno, kot vidi in doživlja svojo situacijo mlada generacija: brezpravno, stisnjeno med mlinska kamna, ki ubijata njune preproste, nepretenciozne želje in hotenja. Na eni strani je to zbirokratiziranost, ki posameznika obravnava in ga sistemsko stigmatizira z izdelanimi logaritmi za zaznavanje vsakršnih napak in odstopanj – to ga dela nezaposljivega in nekoristnega – in med socialno, eksistenčno in eksistencialno stisko.« Ali kot pravi avtor: država ne opravlja svoje funkcije in prepušča ljudi ulici. Mladi so tako že doma begunci – prav tako pa, ko gredo v tujino s trebuhom za kruhom.

Antika današnjega časa

Šestič doslej so na Tednu slovenske drame podelili nagrado mlademu dramatiku. Žirija je nagrado za najboljšega mladega dramatika podelila Maši Pelko za delo Kraljevi otroci in v obrazložitvi zapisala, da gre za dramo, ki trdno stoji v zdajšnjosti, čeprav črpa iz klasične dramske zgodbe o kralju Ojdipu. Prav filmsko bi jo lahko opredelili kot »prequel« znani zgodbi: prikazani so štirje kraljevi otroci, to so Polinejk, Eteokel, Antigona in Ismena, stari med osem in trinajst let, v času tik pred očetovim spoznanjem o zločinu. »Kljub nekakšni amorfnosti otroške psihologije prepoznavamo razvojne poteze, ki jih bodo ti otroci v bližnji bodočnosti razvili in pokazali v kasnejših dramah, ki se ukvarjajo z njimi. Prepoznavnost zgodbe pa nas pri branju seveda ne zavede, saj drama govori na vsaj še eni ravni: na ravni vseh otrok, ki jih v svet prehitre odraslosti hipoma prestavi katerakoli tragedija, zato v njihovih vprašanjih lahko vidimo tudi otroke, ki nam jih z različnih koncev sveta kažejo televizijske kamere, otroke, ki jih srečujemo, a ne prepoznavamo na naših ulicah ...«

Maša Pelko se je po študiju filozofije in primerjalne književnosti na Filozofski fakulteti odločila za nadaljevanje študija gledališke režije na AGRFT. »Prvi študij mi je bil dobra filozofska in literarna osnova za nadaljevanje na akademiji, kjer sem začela spoznavati še, kaj pomeni dramska pisava in kako besedilo zaživi na odru,« je povedala mlada nagrajenka. »Vedno sem bila navdušena nad adaptacijami in priredbami klasičnih del, ker se mi zdi, da če je že nekdo nekje podal tako močan okvir zgodbe, ti to le še olajša, da lahko poveš neko svojo zgodbo. To se mi je zdelo smiselno premakniti v povsem drugo perspektivo, namreč perspektivo otrok. Antična drama govori o tem, da je bila generacija Ojdipovih otrok prekleta. Sama pa menim, da nanje tako kot name oziroma našo generacijo močno vpliva, kako si bil vzgojen in kako se propada družbeni sistem, kako se sesuva osnovna družinska celica. Na to sem se osredotočala v svojem besedilu.« Po mnenju žirije se besedilo lahko kosa s tistimi na natečaju za veliko Grumovo nagrado. Pelkova je med drugim pred dnevi že režirala bralno uprizoritev zmagovalne Möderndorferjeve drame.

»Stvaritev na vrhunski ravni je v slovenski dramski besedi toliko, da imamo že vrsto let namesto enega tedna slovenske drame skoraj dva – in tega se moramo veseliti,« je v zaključnem nagovoru dejala direktorica Prešernovega gledališča Kranj Mirjam Drnovšček. Z nekoliko grenkobe je dodala, da so tudi letos v skromnih finančnih in kadrovskih okvirih naredili najboljše, kar zmorejo, se zahvalila požrtvovalnim sodelavcem in pozvala kulturnega ministra, da bi za res učinkovito promocijo slovenske dramatike v tujini potrebovali dodatno zaposleno osebo. Vprašala se je, ali je res potrebno in modro, da tudi kultura vse bolj podlega splošni ekonomski logiki obstoja, ki priznava samo več in več, prisega na kvantiteto, čemur je v obstoječih finančnih razmerah nemogoče slediti.

Vrnitev v motokrosistično elito

Klemen Gerčar je bil na četrti dirki za svetovno prvenstvo v motokrosu v Trentinu blizu prvih točk v letošnji sezoni, ki je zanj četrta med elito. Vrača se po poškodbi in vidnejše rezultate načrtuje v drugi polovici sezone.

Klemen Gerčar je bil na dirki za VN Trentina blizu točkam svetovnega prvenstva. / Foto: AMZS

Maja Bertoncelj

Ljubljana – V nedeljo je bila v Trentinu v Italiji četrta dirka za svetovno prvenstvo v motokrosu, ki si jo je ogledalo tudi veliko slovenskih navijačev. Naš najboljši motokrosist Tim Gajser je osvojil sedmo mesto. Na tekmi je bil še en Slovenec, in sicer Klemen Gerčar, 27-letni tekmovalec iz Lukovice, ki je bil blizu prvih točk v letošnji sezoni, dirko pa je končal na 27. mestu.

Gerčar, svetovni prvak v MX3 iz leta 2013, je moral zaradi poškodb predčasno zaključiti kar zadnji dve sezoni. Lani maja je padel na dirki v Latviji in si poškodoval koleno. Rehabilitacija je bila dolga. »Trdo sem garal, da sem koleno spravil nazaj v takšno stanje, da sem lahko v drugi polovici decembra sedel na motor. Januarja sem bil na Sardiniji, kjer so priprave potekale po načrtih. Imam isto ekipo mehanikov kot prejšnjo sezono. Smo dobra ekipa,« je še pred začetkom sezone pojasnil Klemen Gerčar, o ciljih pa dodal: »Na prvih tekmah želim priti nazaj v tekmovalni ritem, kar mi v zadnjih dveh letih ni uspelo, vidnejše rezultate pa načrtujem od sredine sezone naprej.«

Dirkal bo na evropskih tleh. Izmed 19 dirk jih bo v Evropi skupaj 16. Konkurenca je močna. Mesto v njej ima tudi Gerčarjeva ekipa 62MotoSport, ki je uradna ekipa prvenstva MXGP. »Glede na to, da svojo ekipo vodim že od leta 2015, mislim, da bomo skušali v vsaki sezoni narediti korak naprej. Cilj je, da bi me v prihodnje čim bolj razbremenili. Sem namreč menedžer ekipe, vodja, tekmovalec. Verjamem, da se da s trdim delom vse narediti,« je nekaj besed namenil še tej temi.

Letos se je predstavil tudi že slovenskim ljubiteljem motokrosa. Na drugi dirki za državno prvenstvo prvega aprila v Prilipah pri Brežicah – Gerčar tekmuje za AMD Brežice – je zaostal le za Gajserjem. Peta dirka svetovnega prvenstva v motokrosu bo konec tedna na Portugalskem.

Italijanska zmaga na Triglav trophy

Minuli konec tedna je bil na Jesenicah že 27. tradicionalni Triglav trophy, mednarodno tekmovanje umetnostnih drsalk in drsalcev, ki so se ga letos udeležili drsalci iz dvajsetih držav.

Andraž Sodja

Jesenice – V Dvorani Podmežakla se je minuli konec tedna odvijalo tradicionalno tekmovanje umetnostnih drsalk in drsalcev za Pokal Triglav – Triglav trophy. Tudi letos se je ob tem mednarodno priznanem tekmovanju odvijalo tudi tekmovanje mlajših selekcij za Narcisa cup, ravno tako s pestro mednarodno udeležbo.

Tudi letos so ekipno zmago na Triglav trophy odnesli drsalke in drsalci Italije, ki so skupno zbrali največ točk. V kategoriji mlajših novincev je prvo mesto zasedel slovenski drsalec David Sedej, drugo pa turški drsalec Demir Ozdemir, med mlajšimi novinkami je zmagala Južnokorejka Seoyeon Ji, druga je bila Italijanka Federica Grandesso, tretje mesto pa je zasedla Korejka Chaebin Hwang. Slovenske tekmovalke vključno z drsalkami domačega Drsalnega kluba Jesenice, ki prireja Triglav trophy, po medaljah niso posegle, a so vseeno zabeležile več dobrih uvrstitev. Tako je bila Lara Hrovat deseta, Julija Lovrenčič 13., Manca Krmelj 16., Daša Smolej 18., Lana Omovšek 21. in Nika Novak pa 23. Med mladinkami je prvo mesto zasedla tekmovalka Avstrije Olga Mikutina, drugo Italijanka Lara Naki Gutmann in tretje Madžarka Julia Lang. Domači tekmovalki Nea Smolej in Kaja Gril sta zasedli 9. in 10. mesto. Med člani je prvo mesto zasedel Madžar Alexander Borovoj, drugo Italijan Alessandro Fadini in tretje Avstrijec Manuel Drechsler.

Italijankam je jeseniški župan Tomaž Tom Mencinger podelil pokal za ekipno zmago.

Med članicami, kjer ni bilo slovenskih predstavnic, je prvo mesto zasedla Italijanka Lucrezia Gennaro, drugo Švicarka Yoonmi Lehmann, tretje pa singapurska drsalka Cecilie Mei Ling Hartmann.

Enajsta zaporedna zmaga Domžal

Nogometaši Domžal so premagali kranjski Triglav.

Jože Marinček

Domžale – Nogometaši v prvi slovenski ligi Telekom so odigrali tekme 26. kroga, ki se je zaključil z obračunom v Domžalah. Na igrišču ob Kamniški Bistrici so se pomerili nogometaši Domžal in Triglava. Domžale so nizu desetih zaporednih zmag dodale še eno. Boljše so bile s 3 : 0.

V prvem polčasu zadetkov ni bilo. Triglav se je dobro branil. V 59. minuti je nato za Domžale zadel Lovro Bizjak, štirinajst minut kasneje pa še Amadej Vetrih. Končni izid je z bele točke postavil Senijad Ibričić. Jutri ob 15. uri čaka Kranjčane nova tekma. Doma bodo z Mariborom igrali zaostalo tekmo dvajsetega kroga. Domžale so na lestvici druge, Triglav je še naprej predzadnji deveti. V drugi slovenski nogometni ligi so bile tekme 22. kroga. Prvo v četrtek med AŠK Bravo in Roltekom Dob so z 1 : 0 dobili nogometaši AŠK Bravo. Kalcer Radomlje je doma z zadetkoma Igorja Kondiča in Dušana Ivanova premagal Rogaško z 2 : 1. Nogometaši Zarice Kranj so gostili zadnjeuvrščeno moštvo Veržej, ki pa je presenetilo in domačine premagalo z 1 : 0. Jutri bodo odigrane prestavljene tekme 19. kroga z začetkom ob 16. uri. Kalcer Radomlje bo gostil ekipo Fužinar Ravne, Roltek Dob odhaja na gostovanje k Brdom. Nogometaši v tretji slovenski nogometni ligi – center so konec tedna odigrali tekme 18. kroga. Rezultati: Bled Hirter – Tinex Šenčur 1 : 0, Bohinj – Arne Tabor 69 0 : 2, Zagorje – Sava Kranj 2 : 1. Komenda – Šobec Lesce 4 : 0 in SIJ Acroni Jesenice – Ivančna Gorica 0 : 1. Nogometaši v gorenjski ligi so odigrali 13. ali zadnji krog v skupinskem delu tekmovanja. Rezultati: Žiri – Polet 8 : 0, Niko Železniki – Škofja Loka 0 : 3, JuRentA Bitnje – Britof 2 : 2, Visoko – Zarica Kranj B 1 : 0, Velesovo – Preddvor 0 : 0 in Royal Sport DLN – Kondor Godešič 5 : 1.

Jutri bodo člani odigrali štiri tekme tretjega kroga Pokala MNZG – Kranj. Tekme Tinex Šenčur – Zarica Kranj, SIJ Acroni – Velesovo in Britof – Škofja Loka se bodo začele ob 17. uri, Niko Železniki – Bled Hirter pa ob 17.30.

Jeseničani povedli, jutri reprezentanca na Bledu

Jesenice – S prvo tekmo med Jesenicami in Olimpijo se je začel finale državnega prvenstva v hokeju na ledu. Prvo zmago so vknjižili Jeseničani, ki so večne tekmece premagali s 3 : 2 (1 : 0, 1 : 0, 1 : 2). Pred 2500 domačimi gledalci so vodili že s 3 : 0, kar je zadostovalo tudi za končno veselje. Za domačine je dvakrat zadel Adis Algaić, enkrat pa Nik Pem. Druga tekma bo danes z začetkom ob 19.15 v Tivoliju. Igralcem ekipe SIJ Acroni Jesenice do novega naslova državnega prvaka manjkata še dve zmagi. Slovenska hokejska reprezentanca pa igra prijateljske tekme pred bližnjim svetovnim prvenstvom skupine B. Na prvi je premagala Hrvaško, druga pa bo jutri na Bledu proti Madžarski. Tekma se bo začela ob 19. uri.

NOGOMETNI KLUB TRIGLAV KRANJ, PARTIZANSKA CESTA 37, KRANJ

NOGOMETNI KLUB TRIGLAV KRANJ, PARTIZANSKA CESTA 37, KRANJ

Planinski izlet: Konj (1803 m) in Rzenik (1833 m)

Divji mustang? Arabski žrebec?

Ni bil ne prvi ne drugi, bil je tretji, še lepši. Žrebec v Kamniško-Savinjskih Alpah. Kam iti, da bo razgledno, da ne bo obljudeno in predvsem, da bo varno?

Jelena Justin

Razgledi so vedno eden od razlogov, da se človek povzpne nekam v višave. Podoba naših najvišjih vrhov v zimski preobleki je še lepša kot v poletni, le cilje pozimi je treba prilagoditi razmeram. Tokratni vzpon nam bo postregel z enim najlepših razgledov v Kamniško-Savinjskih Alpah, pa še tako mimogrede bomo obiskali dva vrhova, od katerih je eden pozimi bistveno lažje dosegljiv kot poleti, ko je prekrit z gostim ruševjem.

Izhodišče vzpona je spodnja postaja kabinske žičnice, ki vozi na Veliko planino. Zapeljemo se proti Kamniški Bistrici in na parkirišču pri spodnji postaji žičnice parkiramo. Sledimo smerokazu za Dol oz. Planino Dol, ki nas obvesti, da nas do planine čakata 2 uri vzpona. Vzpon skozi Dolski graben v spodnjem delu ni strm, zmerno se vzpenja, a z nadmorsko višino tudi strmina narašča. Najbolj strm del poti je speljan v prijetnih okljukih, v tem delu je pot tudi vedno zasuta z listjem, zato pozor, ker nikoli ne vemo, kaj se skriva pod njim. V strmini steza kmalu začne prečiti v levo. Strmina popusti in hitro dosežemo zahodni rob Planine Dol. Dosežemo cesto in se po njej sprehodimo do smerokaza, ki nas usmeri levo proti Konju, desno pa gre markirana pot na Veliko planino. Na obeh smerokazih piše 1 ura in 15 minut. Zavijemo levo in začnemo s hojo proti gozdu, kjer se pot začne usmerjati prečno desno in hitro pridobiva višino. No, odvisno od zimskih razmer, svetujem, da imamo na nogah vsaj male dereze, odvisno pač od snežne podlage in razmer. V trenutku, ko obujemo dereze, pospravimo palice in v roke vzamemo cepin. Strmina ne popušča do razgledne točke, ki se skriva za ogromno skalo, ki jo obhodimo po levi strani. Tu pot zavije v levo in strmina malce popusti. Skozi pas ruševja se povzpnemo do roba planine Rzenik, kjer na levi strani opazimo t. i. Mlakarjevo bajto, pred seboj pa zagledamo svoja današnja cilja: levo je Rzenik, desno pa Konj. Gremo najprej na Konja. S planine nadaljujemo prečno desno proti Konju. Trenutno je celoten pas ruševja pokrit s snegom, zato je napredovanje precej enostavno, v kopnih razmerah pa tod poteka običajna markirana pot. Pot se ponekod strmo vzpne in v prečnem vzponu dosežemo glavni greben. Tu zavijemo desno, se še malce povzpnemo, nato pa po ravnem sprehodimo do glavnega vrha Konja, ki ga označuje vpisna skrinjica z žigom. Previdno v tem delu poti, saj je le ta malce izpostavljena. In razgled, ki vzame sapo. V krogu 360 stopinj so pred nami Mokrica, Kompotela, Vrh Korena, Kalški greben, Kalška gora, Grintovec, Dolgi hrbet, Štruca, Skuta, Rinke, Brana, Planjava, Ojstrica, Staničev vrh, Zeleniške špice, Dleskovška planota, Raduha, Uršlja gora ... Globoko pod nami vidimo sedlo Presedljaj in oster greben Konja, a ta vzpon za zimski čas ni primeren.

Z vrha Konja malce sestopimo, nato se pa začnemo vzpenjati na Rzenik z vzhodne smeri. Rzenik je v poletnih mesecih sicer težje dostopen, saj je povsem poraščen z ruševjem. Vrh Rzenika označuje velik možic in razgled je identičen kot s Konja, le da je vrh za 30 m nadmorske višine višji. V poletnih mesecih je Rzenik dostopen tako z zahodne kot vzhodne strani, vendar je pot močno zaraščena.

Z vrha Rzenika, če razmere omogočajo, sestopimo kar direktno navzdol do Mlakarjeve bajte, od koder začnemo s sestopom proti Planini Dol, od tam pa skozi Dolski graben nazaj na izhodišče. Razmere v visokogorju so trenutno zelo zahtevne, zato previdno!

Nadmorska višina: 1833 m
Višinska razlika: 1500 m
Trajanje: 7 ur
Zahtevnost: ★★★★★

Delček veličastnega razgleda z Rzenika proti Grintovcu, Dolgemu hrbtu, Štruci, Skuti, Rinkam in Brani / Foto: Jelena Justin

Levo je Rzenik, desno je Konj. / Foto: Jelena Justin

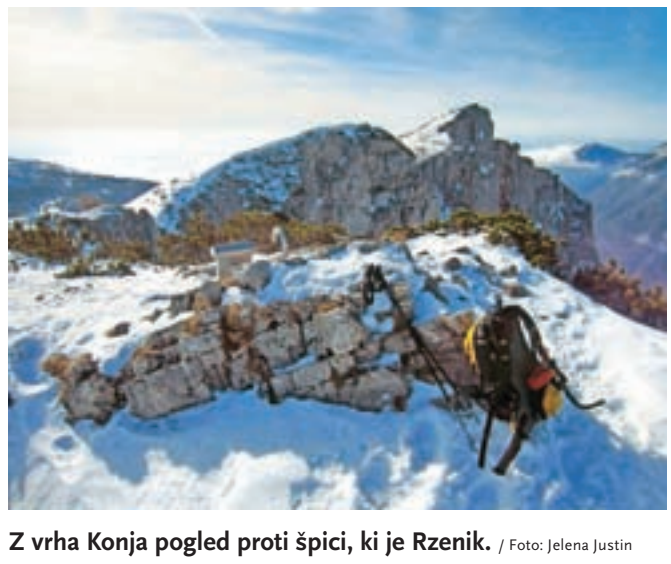

Z vrha Konja pogled proti špici, ki je Rzenik. / Foto: Jelena Justin

Misli – prepričanja – realnost

Zdravje in Jaz – Prijatelja (67)

Nena Veber,
IMT® & NLP® trenerka in coach, ALTHEA® center Zdravja in Harmonije

Misli kreirajo prepričanja, prepričanja postanejo realnost. To se zgodi, ker se misli »zbirajo« in se začnejo povezovati v prepričanja in vzorce. Zlahka to razumemo, če pomislimo na vrv. Spletena je iz tisočerih drobnih vlaken. Vsako od teh posameznih vlaken samo po sebi ni dovolj močno, da bi zdržalo veliko težo ali bi se z njim uspešno privezali. Ko se vsa ta drobna vlakna združijo skupaj, se spletejo v vrv. Postanejo močna in mogočna, s tako stkano vrvjo se lahko uspešno in trdno privežemo. Enako se dogaja z našimi mislimi.

Krepitev naših misli

Posamezna misel sama po sebi ni zelo močna. Ko

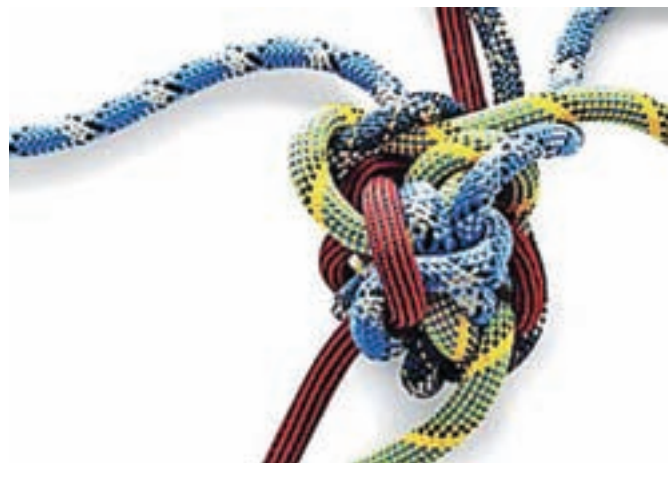

mislimo in razmišljamo o vedno istih stvareh, se energija, ki jo z mislimi uporno pošiljamo v isto smer ali cilj, močno okrepi. Če se nam po glavi pletejo vedno ene in iste misli, je to točno tako, kot bi pletli volno. Ko pletemo ter delamo vedno isti gib, kmalu napletemo vzorec. Če delamo skrbno, je vzorec lep. Ko razmišljamo vedno o istih stvareh, misli tako zbiramo in krepimo. Postajajo mogočna in trdna prepričanja, na katera se **»privežemo«**. Če so te misli lepe, pozitivne, nas taka prepričanja podpirajo in nam pomagajo dosegati cilje. Če pa so te misli prežete s strahovi in dvomi, so taka prepričanja za nas omejujoča in nas ovirajo pri našem delovanju.

Vsaj tako skrbno, kot izbiramo volno, blago, materiale, iz katerih pletemo in krojimo svoja oblačila, bi morali **skrbno izbirati svoje misli**, ker iz njih pletemo svoja življenja, pa se tega premalo zavedamo.

Naša glavna težava je, da mislimo na stvari, ki se jih bojimo, jih nočemo doživljati. Ne zavedamo pa se, da jih že samo s tem, ko mislimo nanje, energijsko hranimo in tako ravno tisto, čemur bi se želeli izogniti, posledično sami kreiramo in povabimo v svojo realnost.

Kakšen je recept, da se temu izognemo?

Zavestno nadzorovati in opazovati svoje misli, misliti le na tisto, kar si zares želimo in ne na tisto, česar nočemo ali se bojimo.

Zgodba v razmislek:

Nekoč je ostareli Indijanec plemena Čeroki pripovedoval svojemu vnuku, da se v notranjosti vsakega človeka odvija boj med dvema volkovoma. Prvi volk predstavlja zlo: jezo, zavist, ljubosumje, pohlep, samopomilovanje, bes, laž, sebičnost in nasilje. Drugi pa dobro: mir, ljubezen, nesebičnost, resnico, sočutje, srčnost, vedrino, upanje in pripravljenost pomagati.

Po premisleku ga je vnuk vprašal: »In kateri volk na koncu zmaga?«

»Zmaga vedno tisti, ki ga hraniš!« mu je odgovoril starec.

Tržiške ulice so jo presenetile

Na Teku po ulicah Tržiča sta bila najhitrejša atleta Tobi Gaberšček in Neja Kršinar. Drugi tek v seriji Gorenjska, moj planet bo 21. aprila v Trzinu.

Maja Bertoncelj

Tržič – V soboto se je z 12. Tekom po ulicah Tržiča začela letošnja sezona tekaške serije Gorenjska, moj planet. To je bil tek za vse generacije v organizaciji Športne zveze Tržič in Vrtca Tržič.

Tekle so družine s predšolskimi otroki, osnovnošolci, sledila sta rekreativni tek na pet in deset kilometrov za odrasle in hitra hoja. Osrednji nastop je bil rekreativni tek na pet kilometrov za ženske in moške, stare sedemdeset let in več, ter na deset kilometrov za druge odrasle kategorije. Na deset kilometrov je bil najhitrejši Tobi Gaberšček (AD Mass). Drugi je bil Žan Žepič (AK Krka), tretji pa Simon Strnad (ŠD Nanos). Pri ženskah je zmaga ostala na Gorenjskem. Prepričljivo najhitrejša na

Atletinja Neja Kršinar je bila najhitrejša ženska na Teku po ulicah Tržiča.

pet kilometrov je bila Neja Kršinar s Topola, ki tekmuje za KGT Papež. »Na tek v Tržič sem prišla čisto slučajno, ker je blizu in ker je tekov na pet kilometrov pri nas relativno malo, mi pa trenutno pridejo prav. Nisem si ogledala profila proge, pričakovala sem samo ravnino, pa ni bilo tako, kar me je malce presenetilo. Sicer pa je ta tek super, vključno z organizacijo,« je povedala Neja Kršinar, ki je po tekmi naredila še dodatne kilometre za trening proti Dovžanovi soteski. »Posvečam se ravninskim tekom, že peto leto sodelujem s trenerjem Dejanom Lenartom. Letos bi rada izboljšala svoje čase na vseh razdaljah, najbolj na polmaratonu, če bo še kaj zraven, uvrstitve na kakšna prvenstva, pa bo še toliko bolje,« je še dejala Kršinarjeva. Za njo sta v cilj pritekli Nives Skube na drugem mestu in Maruša Turk (Filter team) na tretjem.

Naslednja tekma serije Gorenjska, moj planet bo 21. aprila Tek Petra Levca v Trzinu.

V Hrašah dirka pasjih vpreg

Peter Košenina

Hraše – Društvo športnih psov Slovenije in Turistično društvo Hraše sta v nedeljo priredila šesto tekmo pasjih vpreg v spomin na Henrika Sečnika, na kateri je nastopilo več kot sedemdeset tekmovalcev iz Slovenije in tujine.

Na dirki pasjih vpreg so s svojimi ljubljenci nastopili tudi otroci.

Spomladanska tekma s psi je v Hrašah postala stalnica in odzivi nanjo so vsako leto boljši. Pripravijo jo na visokem nivoju, zato se je vedno raje udeležijo tudi tujci. Letos so se Slovencem pridružili Italijani, Avstrijci, Nemci, Madžari, Hrvatje, Srbi in celo Norvežan. Nastopali so v kategorijah cart, kjer psi vlečejo tekmovalca na vozičku, scooter z dvema ali enim psom, kjer psi vlečejo tekmovalce na skirojih, bikejoring, kjer sta v paru pes in kolesar, ter canicross, kjer nastopata pes in tekač. Na koncu so s svojimi ljubljenčki nastopili tudi otroci. »Pri našem športu gre predvsem za zabavo. Če tu zabave ne bi bilo, te psi ne bi poslušali in ne bi sodelovali. Bistveno je druženje s psom in preživet čas v naravi. Če pa se želiš s športom ukvarjati resno, moraš izdelati načrt treningov in psa trenirati tako, kot bi treniral tekača,« pravi Matjaž Ovsenek, predsednik Društva športnih psov Slovenije. V Hrašah so številni gledalci tako lahko videli vse – od resnih tekmovalcev, ki nastopajo na evropskih prvenstvih, do ljubiteljev psov, katerih štirinožni prijatelj je v cilj prišel za svojim gospodarjem.

Za nastopanje na dirkah športnih psov ni pasemskih omejitev. Polarne pasme sibirski husky, aljaški malamut, samojed in grenlandski pes sicer nastopajo v svoji kategoriji, vsi ostali pa skupaj v svoji. V Hrašah so bili izjemno zagnani predvsem lovski psi, a tudi mešanci in ovčarji niso kaj dosti zaostajali.

Za boljšo varnost na kolesu

V četrtek se je na Osnovni šoli A. T. Linharta Radovljica več kot sto dvajset osnovnošolcev zbralo na regijski zaključni prireditvi akcije Varno na kolesu. Nagrajeni so bili šolarji iz Tuhinja, Bohinja in Kamnika.

Marjana Ahačič

Radovljica – Na radovljiški Osnovni šoli Antona Tomaža Linharta so v četrtek pripravili zaključno prireditev v okviru letošnje akcije Varno na kolesu. Nagradili so najboljše sodelujoče na razpisu Varno na kolesu, v okviru katerega so šolarji s pomočjo mentorjev izdelovali didaktične pripomočke za pomoč pri učenju in utrjevanju prometnih pravil oziroma pripravili fotoreportažo ali video predstavitev varne kolesarske poti v šolo.

V gorenjski regiji je največ točk zbrala Osnovna šola Šmartno v Tuhinju, druga je bila OŠ dr. Janeza Mencingerja Bohinjska Bistrica, tretji pa Center za izobraževanje, rehabilitacijo in usposabljanje Kamnik (CIRIUS Kamnik). Za večletno vestno in prizadevno opravljanje nalog je bila nagrajena tudi šola gostiteljica, OŠ Antona Tomaža Linharta Radovljica.

Program Varno na kolesu že šesto leto zapored združuje kolesarje iz različnih osnovnih šol s ciljem, da so čim bolje pripravljeni na samostojno vožnjo s kolesom v prometu. Obenem jih prek programa spodbujajo k varnemu kolesarjenju v vsakdanjem življenju in jih poučijo o trajnostni vlogi kolesarjenja za okolje. Vseslovenski program, ki poteka že šesto leto zapored, je doslej združil že več kot 14 tisoč mladih kolesarjev iz več kot 250 različnih osnovnih šol.

Program Varno na kolesu poteka na pobudo družbe Butan plin s podporo Javne agencije RS za varnost prometa, Zavoda RS za šolstvo, Policije, Kolesarske zveze Slovenije, podjetja Telekom Slovenije, družbe BTC in Zavarovalnice Triglav. Program podpirajo tudi številna kolesarska društva in uspešni kolesarji.

Na zaključni slovesnosti so se sodelujoči gorenjski osnovnošolci podali na kolesarski poligon, ki ga je pripravila Agencija za varnost v prometu, si ogledali predstavitev radovljiških policistov ter s predstavniki Kolesarske zveze Slovenije spoznali kolesarjenje na trenažerju. / Foto: Gorazd Kavčič

Mimo Jesenic vozil v napačno smer

Voznika, ki je mimo Jesenic po avtocesti vozil v napačno smer, bodo kazensko ovadili.

Simon Šubic

Jesenice – Gorenjski policisti so pred dnevi obravnavali voznika, ki je po avtocesti mimo Jesenic vozil v napačno smer. Ustavili so ga po približno kilometru nevarne vožnje po prehitevalnem pasu, v tem času pa se je srečal s približno petnajstimi vozniki. Odvzeli so mu vozniško dovoljenje in ga izločili iz prometa, poleg tega ga bodo kazensko ovadili zaradi nevarne vožnje iz malomarnosti, za kar je zagrožena denarna kazen ali zapor do enega leta.

Voznik je v napačno smer zapeljal s počivališča Hrušica, odpeljal pa se je proti Lipcam, o čemer so policisti takoj prejeli obvestilo. »V interventnih aktivnostih policije so sodelovali tudi Darsovi nadzorniki, ki so vozilo ustavili na prehitevalnem pasu in ga varno odstranili na bližnjo SOS nišo, kjer so ga v postopek prevzeli prometni policisti,« je razložil Bojan Kos s Policijske uprave Kranj.

Vozniki pri vožnji v napačno smer praviloma uporabljajo prehitevalni pas, kar bi na običajni dvosmerni cesti pomenilo pravilno vožnjo, pojasnjuje Kos in svetuje, naj vozniki prehitevalni pas na avtocesti uporabljajo samo za potrebe prehitevanja, potem pa naj se vrnejo nazaj na vozni pas. Ves čas naj bodo pozorni tudi na dogajanje pred seboj in upoštevajo tudi možnost, da se lahko nekdo pripelje v napačni smeri.

Policija svetuje, da se v primeru, ko prejmete obvestilo, da se nekdo po avtocesti vozi v napačni smeri, z vozilom takoj umaknite na vozni pas in zmanjšajte hitrost. Avtocesto zapustite ob prvi priložnosti oziroma zapeljite na prvo počivališče. Ko opazite vozilo, ki pelje nasproti, zapeljite na odstavni pas. Pri tem prižgite vse štiri smernike, voznika, ki pelje nasproti, pa s svetlobnimi znaki in trobljenjem poskušajte opozoriti na napako. Nikakor ne zapeljite pred takega voznika, ker s tem tvegate hujše trčenje.

Sedemnajstletnik umrl pod traktorjem

Simon Šubic

Bukov Vrh – Pri delu v gozdu v Bukovem Vrhu nad Poljansko dolino se je v soboto smrtno ponesrečil sedemnajstletnik. Tragična nesreča se je okoli 12.30 zgodila, ko je mladenič med spravilom hlodovine s traktorjem zapeljal v prepad in se nato prevračal po strmini. Posredovali so prostovoljni gasilci iz Škofje Loke in Poljan, ki so s tehničnim posegom dvignili traktor z voznika, za katerega pa žal ni bilo več pomoči, saj je zaradi hudih poškodb umrl na kraju nesreče.

Policisti dogodek obravnavajo kot nesrečo pri delu, z ugotovitvami pa bodo seznanili pristojno državno tožilstvo, so pojasnili na Policijski upravi Kranj.

Dvanajstletniku pustili voziti skuter

Simon Šubic

Tržič – Tržiški policisti so pred dnevi med kontrolo prometa ustavili dvanajstletnega otroka, ki je vozil skuter. Ker gre za vozilo, za katerega se zahteva kategorija AM in starost voznika najmanj 15 let, so mu skuter zasegli. In če so morda policisti še vajeni, da se z mopedi po cestah podijo tudi premladi vozniki, pa jih je zato osupnilo, ko so v nadaljnjem postopku v zvezi z morebitno odgovornostjo staršev ugotovili, da ti svojemu otroku tako početje dovoljujejo. Kot so napovedali na Policijski upravi Kranj, bodo za dejanje otroka in staršev vložili obdolžilni predlog na okrajno sodišče za prekrške.

Starši, skrbniki oziroma rejniki, ki omogočijo, dovolijo ali dopustijo, da otrok ali mladoletnik ravna v nasprotju z določbami zakona o voznikih, se kaznujejo s 160 evri, so še pojasnili na policiji.

Napovedali hišo za otroke

Na ministrstvu za pravosodje pripravljajo podlage za vzpostavitev prve Hiše za otroke v Sloveniji, s katero želijo ublažiti stresnost postopkov, v katerih so udeleženi otroci.

Simon Šubic

»Sodni postopki so stresni, še zlasti za otroke, ki doživljajo resne travme, če sam postopek do njih ni prijazen, če ni primerno okolje ali če strokovno osebje ni ustrezno usposobljeno,« je opozoril generalni državni tožilec Drago Šketa. / Foto: Tina Dokl

Brdo pri Kranju – V Kongresnem centru na Brdu pri Kranju se danes končuje tradicionalni dvodnevni strokovni posvet, namenjen policistom, tožilcem, sodnikom, socialnim delavcem in drugim, ki se pri svojem delu srečujejo z otroškimi žrtvami kaznivih dejanj. Približno 250 udeležencev medresorskega posveta, ki sta ga 17. pripravila policija in Društvo državnih tožilcev Slovenije v sodelovanju s Centrom za izobraževanje v pravosodju, letos razpravlja na temo Družinski odnosi v medosebni odvisnosti. Kot so poudarili, je pri obravnavi nasilja v družini ustrezna zaščita otrok v sodnih postopkih izjemnega pomena, zato veseli podatek, da bodo tudi v Sloveniji kmalu odprli prvo Hišo za otroke.

Na ministrstvu za pravosodje od lani deluje medresorska skupina, ki pripravlja podlago za vzpostavitev Hiše za otroke po vzoru islandske hiše in njej podobne ustanove na Norveškem, je razložila predsednica Društva državnih tožilcev Slovenije Mirjam Kline. Ob tem je prepričana, da bodo v njej že do prihodnjega strokovnega posveta izvedli prve forenzične razgovore z otroki, ki bodo v hiši deležni tudi vse ostale oskrbe, tudi morebitnih zdravniških pregledov in strokovnih terapij. »Da ne bo otrok, ki je žrtev zlorabe, postal tudi žrtev sistema,« je poudarila.

Otroci žrtve manipulacije

Namestnica generalnega direktorja policije Tatjana Bobnar je pozvala vse pristojne službe, da pri obravnavi nasilja v družini delajo z roko v roki, z istim ciljem in ob polnem angažiranju. »Svet se spreminja, bliskovito se globalizira in radikalizira, pojavljajo se nove in kompleksne oblike zlorab in tudi prefinjene oblike nasilja, kot so na primer manipulacije. Te nove oblike moramo prepoznavati in se nanje nemudoma odzvati. Odzivati se moramo odločno, enotno, strokovno in zakonito v luči pravic otrok, ki terjajo našo pozornost in predanost,« je dejala.

»Otroke starši na žalost pogosto uporabljajo kot orodje za medsebojno obračunavanje in postanejo žrtve manipulacije med dvema odraslima osebama, pri čemer starši v medsebojni bitki hitro spregledajo otrokove potrebe in želje,« je opozorila ministrica za notranje zadeve Vesna Györkös Žnidar in dodala, da je letošnji posvet namenjen ravno vprašanju kako preprečiti takšne manipulacije. Otroci si želijo živeti v zdravem družinskem jedru, ki omogoča brezskrbno odraščanje, ne želijo si vprašanj, koga imajo raje, s kom se počutijo lepše in bolje, je poudarila.

Dvodnevnega strokovnega posveta se udeležuje okoli 250 policistov, tožilcev, sodnikov, strokovnih delavcev centrov za socialno delo ... / Foto: Tina Dokl

Sodni postopki so stresni

Generalni državni tožilec Drago Šketa pa je poudaril, da nobena institucija ne more zamenjati varovalnih mehanizmov, ki jih otrokom zagotavlja zavetje družine. »Ko ta zataji, zlahka zdrsnemo na področja, kjer namesto naklonjenih relacij med ljudmi spregovorijo nasilje in različne druge oblike disfunkcionalnih medčloveških odnosov. Zato se od strokovnjakov, ki so vpeti v reševanje človeških življenj na teh področjih, zahteva izrazito povezovalen pristop in širok razpon raznovrstnih znanj,« je dejal. Kot je dodal, je približno 2,5 milijona otrok v Evropski uniji vsako leto udeleženih v kazenskih in civilnih sodnih postopkih, pogosto zaradi ločitve staršev ali pa na sodiščih nastopajo kot žrtve ali priče kaznivih dejanj. »Sodni postopki so stresni, še zlasti za otroke, ki doživljajo resne travme, če sam postopek do njih ni prijazen, če ni primerno okolje ali če strokovno osebje ni ustrezno usposobljeno,« je opozoril. Ob tem je navedel zadnje poročilo agencije EU za temeljne pravice, ki opozarja, da je otroke, ki so udeleženi v sodnih postopkih, še vedno pogosto strah, so prezrti in slabo obveščeni, zato bo treba vložiti še veliko truda, da bodo pravosodni postopki do otrok postali prijaznejši.

Tri nesreče s poškodbami

Simon Šubic

Kranj – Zadnji konec tedna so gorenjski policisti obravnavali tri prometne nesreče z lahkimi poškodbami. V soboto opoldne sta na avtocesti pri Naklem zaradi neprilagojene hitrosti trčili dve osebni vozili, v Lahovčah pa je ob približno enakem času voznik z osebnim avtomobilom na nasprotnem smernem vozišču trčil s tovornim vozilom. V nedeljo ponoči je na cesti med Podtaborom in Tržičem voznica zapeljala s ceste in se prevrnila. Vožnja z neprilagojeno hitrostjo se sicer kaznuje s 300 evri in tremi kazenskimi točkami, s 120 evri pa vozniki, ki ne vozijo po desnem smernem vozišču.

Iskali nakit, denar ...

Simon Šubic

Kranj – Gorenjski policisti so minuli konec tedna obravnavali več vlomov v stanovanjske in poslovne objekte. V Mojstrani je tako nekdo v petek neuspešno poskušal vlomiti v turistični objekt, istega dne je neznanec vlomil v pritlično stanovanje v Kranju ter odnesel zlatnino in denar. Tudi storilci, ki so zadnji konec tedna vlomili v hiše v Podlubniku, Virlogu in Godešiču, so iskali predvsem zlatnino in denar. V noči na ponedeljek je nekdo iz poslovnega objekta v Kranju odnesel pnevmatike s platišči, na Jesenicah pa je v soboto popoldne iz kleti izginilo otroško kolo in nekaj manjših kosov pohištva.

NA BOROMEJSKIH OTOKIH

Ob imenu otokov mnogi najprej pomislijo na kakšne počitniške otoke v Aziji. A so od nas oddaljeni le nekaj več kot šeststo kilometrov.

Grega Flajnik

Pot nas je vodila mimo Benetk in Gardskega jezera do Bergama, ki je pomembno zgodovinsko gospodarsko in univerzitetno mesto v pokrajini Lombardiji. Z vzpenjačo smo se povzpeli v stari del mesta, kjer so vse pomembne zgradbe v okolici starega trga (Piazza Vecchia). Ogledali smo si baziliko Marije Snežne, v kateri je grobnica skladatelja Gaetana Donizettija, ki je napisal odmevne opere Ljubezenski napoj in Don Pasquale, in še nekaj pomembnih zgradb v okolici trga.

Nato smo obiskali mesto Como ob istoimenskem jezeru, ki leži severno od mesta Milano. V njem je živel fizik Alessandro Volta. Mož, ki je izumil baterijo, nepogrešljivo sopotnico sodobnega človeka, ki jo imamo v vsaki prenosni elektronski napravi. V mestu so Volti postavili tempelj v neoklasičnem stilu, kip, na jezeru pa še moderno skulpturo, ki ponazarja energijo med dvema poloma v bateriji.

V središču mesta nam je vodnica Majda predstavila baziliko San Fedele, ki ima zanimivo pročelje, na katerem so upodobljeni mnogi svetniki. Pred zgradbo je še žaba, ki je želela ujeti metulja. Tako so jo upodobili in ulili v bron. Če se je dotaknemo, nam še danes prinese srečo. Z žičnico smo se zatem odpeljali na bližnji hrib Brunata, s katerega je lep razgled na jezero Como, ki ima sicer obliko narobe obrnjene črke Y. Dan smo zaključili v mestu Belgirate ob jezeru Maggiore, ki je drugo največje jezero v Italiji. Globoko je do štiristo metrov, njegovo dno je okrog dvesto metrov nižje od gladine morja. Ker je ob njem veliko rastlinja, v njem pa mnogo rib, je v zgodovini dajalo možnost preživetja številnim prebivalcem.

Večino posesti okrog otoka je v lasti družine Boromejcev, ki so druga najpremožnejša družina v Italiji. Ukvarjajo se z bančništvom, nepremičninami in mnogimi drugimi posli. Tako so na primer uvozniki za švicarsko podjetje Swatch v Italiji. Najpomembnejši Boromejec v zgodovini je bil duhovnik Karel, ki je bil celo kardinal v Rimu. Kasneje se je raje vrnil v Milano in v času, ko je v mestu razsajala kuga, pomagal obolelim. Zato so ga proglasili za svetnika. Njemu v spomin so v mestu Arona postavili 35 metrov visok kip.

Današnja družina Boromejcev sicer večino časa preživi v Milanu, poleti so dva meseca na jezeru Maggiore na Boromejskih otokih. Otočje sestavljajo trije glavni otoki: Bella, kjer so najlepše zgradbe in vrt, otok Pescatore, kjer so večinoma živeli ribiči, in otok Madre, kjer so bili nastanjeni manj pomembni gostje. Najlepši otok je Bella in ima obliko ladje. Na severnem delu otoka je dvorec, v katerem so številne bogato opremljene sobe. V njih so se zbirali tudi pomembni ljudje v zgodovini. Tako sta bila tu gosta princesa Diana in Charles, ko je bil še njen princ, pred drugo svetovno vojno so se tu sestali voditelji Francije, Velike Britanije in Italije. Samo v eni od sob so slike, vredne dva milijona evrov, v drugih pa številni lestenci iz muranskega stekla, sedlo iz slonovine, tri tisoč let stari ostanki čolna ...

Za dvorcem je lep vrt, po katerem se poleg turistov sprehajajo beli pavi, ki so zaščitni znak vrta. Po ogledu otoka Bella smo se z ladjo odpeljali še na otok Pescatori, kjer je veliko restavracij in trgovin, tu smo lahko potešili lahkoto in željo po nakupovanju spominkov.

Za konec smo si ogledali še mestece Stresa, ki slovi kot izhodišče za pot na otočke, v njem pa je nekaj luksuznih hotelov, v katerih so bivali številni znani turisti. Mogoče je najbolj znan Ernest Hemingway, ki je bival v sobi 106 in najverjetneje tu dokončal knjigo z naslovom Zbogom orožje, v kateri opisuje boje na soški fronti. Sledila je še vožnja domov, ki je presenetljivo hitro minila.

Ob koncu smo si vsi skupaj zaželeli še, da se čim prej zopet snidemo na enem od naših izletov.

Beli pav dvori svoji družici na otoku Bella.

Mojca Dolinar v gradu pred lestencem, vrednim dvesto tisoč evrov; da ga en človek očisti, traja en dan.

Naši gostje na obali jezera Maggiore; v ozadju otok Bella / Vse fotografije: Grega Flajnik

Magda in Janez Galjot, po domače Tomažičeva iz Lahovč, nad jezerom Como

Zakonci Poljanec in Vrtačnik pod limono na otoku Bella

MULARIJA

RUBRIKO MULARIJA ureja Mateja Rant.
Pišite ji na mateja.rant@g-glas.si.

Otroci so v hangarju lahko vstopili v letalo, ki je bilo ravno takrat v popravilu. / Foto: arhiv vrtca

PESMI MLADIH

Mlada ljubezen

Prišli so tedni, oviti v sladko meglico,
razvajal me je kot kraljico.
Prvič sva se pred šolo poljubila,
drug drugemu obljubila,
da za vedno bova skupaj ostala,
da ne bova drug drugega pozabila,
se nikdar zapustila.

Žal obljube njegove bile so zlagane,
zapustil me je po mescih skupne sreče,
moje sanje ležale so poteptane v prahu,
začela živeti v večnem sem strahu,
da me bo še kdo pustil samo in zlomljenega srca,
nisem mogla pozabiti ga.

Brina Mohar

Okoli nas je pomlad. Zelena, lepa in brsteča. Brina z nami deli tretji del pesmi o mladi ljubezni. Poteptane sanje z novo izkušnjo in upanjem, da je naslednja ljubezen tista prava. **Meta**

MALČKI NA LETALIŠČU

Otroci iz vrtca Mojca v Kranju so dobili priložnost, da obiščejo letališče Jožeta Pučnika Ljubljana in si med drugim natančno ogledajo celo notranjost pilotske kabine.

Mateja Rant

Svoj obisk na letališču Jožeta Pučnika so otroci iz vrtca Mojca začeli v letalskem hangarju Adrie Tehnika, kjer jim je vodja operativnega vzdrževanja letal Milan Šubic prikazal, kako poteka delo v njihovi delavnici. »Imeli smo srečo, da je bilo ravno takrat v popravilu zelo veliko letalo, in na naše navdušenje smo lahko vstopili vanj,« je pojasnila Tjaša Razinger iz vrtca Mojca in dodala, da so nekateri otroci to doživeli prvič, zato je bilo navdušenje še toliko večje. Vsak otrok je imel možnost celo sesti v pilotsko kabino in si pobliže pogledati lučke, stikala in gumbe. Po končanem ogledu hangarja jih je zunaj na asfaltni ploščadi že čakalo gasilsko vozilo Panther. »Prijazen gasilec nam je na kratko opisal vozilo in razkazal pripomočke v notranjosti vozila.« Potem so se odpravili na terminal in opazovali, kako potekajo prihodi in odhodi potnikov. Delo na letališču jim je predstavila zemeljska stevardesa, ki je po besedah Tjaše Razinger navdušila zlasti deklice, zato jih je kar nekaj izrazilo željo, da bi postale stevardese. Na koncu so si z razgledne terase ogledali še pristanek in vzlet dveh letal. Svoje vtise z letališča so otroci strnili na plakatu, ki ga je mogoče občudovati v vrtcu.

ZNAJO POZDRAVITI V VEČ JEZIKIH

Suzana P. Kovačič

V Deteljici, enoti Vrtca Tržič, so s prireditvijo sklenili dvoletni projekt Erasmus+ Skozi demokracijo k pismenosti, v katerem so poleg naše države sodelovale Poljska, Islandija in Španija. Otroci iz enote Deteljica, zdaj stari štiri in pet let, so ob zaključku prikazali, kaj so se naučili in doživeli v tem času. Pozdraviti znajo v jezikih sodelujočih držav, skozi spoznavanje Španije so izvedeli veliko o hrani, zraven tudi tradicionalni slovenski hrani in spekli piškote. Štiriglavi zmaj je v poljski legendi, a zmaj živi tudi v legendi o nastanku Tržiča. Kot vrstniki na Islandiji so spoznavali črke, besede z namenom opismenjevanja in ob zaključku povedali slovensko abecedo. Erasmusov vodni krog jim je ponudil odgovore, tudi kako nastaneta dež in mavrica. V vrtcu bodo

nadaljevali s podobnim projektom, ki se mu pridružujeta še Anglija in Italija. Pomembno je tudi, da so otroci spoznali, da se imamo v Sloveniji lepo, da otroci uživajo v vrtcu, je pa prav, da pogledajo tudi, kako se imajo drugje.

Vrnitev na Šrilanko in obisk Maldivov (6)

RAJSKI MALDIVI (2)

Alenka Brun

Na Maldivih »laufa« vse na dolarje. Sprejemajo seveda tudi kreditne kartice – brez problema.

Holiday Island je majhen otok oziroma letališče. Na njem so le bungalovi ob obali, jedilnica, dva bara, ponujajo pa ravno tako aktivnosti in izlete kot vsi večji, precej dražji otoki. Zgodi se celo, da se znajdete v situaciji, ko se morate za končno in bolj ugodno ceno izleta pogajati. Pametno je, da sobarju dnevno namenite od tri do pet dolarjev napitnine, saj potem ni treba skrbeti, ali bo prinesel dovolj vode v sobo, jo pustil v hladilniku, priskrbel sveže brisače in podobno.

Šef kuhinje glavne restavracije je Šrilančan, a tudi drugače je bila izbira hrane velika. Imeli smo polpenzion, a smo zaradi denarja razmišljali o ponudbi »all inclusive«. Tokrat nam je Tuder to odsvetoval, saj bi se to splačalo le, če bi ostali dalj časa. Od posameznega letovišča pa je odvisno, kako si ta »vse všteto« predstavlja. Na Holiday Islandu to pomeni zajtrk, kosilo, večerjo, vodo in tri piva dnevno, recimo. Pa še kakšno malenkost.

Otok obdaja plitva voda, globoko je treba malce poiskati. Sem pa zasledila nekje z majhnimi črkami zapisano opozorilo, da med 19. in 6. uro plavanje ni priporočljivo. Po dnevu ali dveh ugotoviš, da v tem času morje precej živi, in ko zvečer na pomolu gledaš, kako hranijo mante in grebenske morske pse, ti postane jasno, zakaj je vseeno pametno upoštevati določena pravila.

Maldivski otoki nimajo tako rekoč nobene naravne sence, vreme je včasih nepredvidljivo, kakšna nevihta preseneti. Znani so po turkizno zeleni barvi morja, hitro pa opaziš, da imajo prav posebne točke, namenjene ljubiteljem fotografiranja.

Ko sem se vrnila, so me ljudje spraševali, kako je bilo. Nisem vedela, kaj naj odgovorim. »Lepo,« na kratko. Ugotovila sem namreč, da če bi bili Maldivi moj prvi izbor v svetu potovanj, bi bila verjetno več kot navdušena, a ker sem videla kubanske plaže, tiste na Mauritiusu pa dominikanske, tudi grške so svojevrstne, Malta in Sicilija sta s svojimi posebni, so Maldivi le še ena »plaža« več. Imela sem jih pač željo videti – in sem jih. *(Konec)*

Jutra na Maldivih se začnejo zgodaj. Takrat še ni tako vroče. Celotno obalo Holiday Island Resorta obhodiš v dvajsetih minutah, če malce pohitiš.

Bungalov v Holiday Island Resortu

Pogled s Holiday Islanda na sosednji otok, kjer je letališče. Oddaljen je nekaj minut vožnje s čolnom.

GLASOV ODER

Z LJUBEZNIJO DO GLASBE

V Kristalni dvorani loškega Sokolskega doma je v soboto potekal Večer kvartetov in kvintetov. Nastopajoče skupine so s slovenskimi pesmimi navdušile vse zbrane ljubitelje petja.

Samo Lesjak

Vokalna skupina Patina med poslušalci širi ljubezen do glasbe, ki je združila tudi njih – poznanstva segajo še v gimnazijske čase. / Foto: Primož Pičulin

Občinstvu so se predstavile kakovostne vokalne skupine z Gorenjske ter ostalih slovenskih regij, za katerimi je že dolga glasbena pot, na kateri so za svoje nastope prejeli tudi številne nagrade. Večer je brezhibno povezovala simpatična Monika Tavčar, nastopili pa so kvarteta Male malice iz Ljubljane in Zvon s Turjaka, pevski skupini Sosedje iz Žirovnice in Korona iz Radovljice, kvinteta Krašnja KUD Fran Maselj Podlimbarski iz Krašnje pri Lukovici in Mlin iz Kamnika pod Krimom, vokalna skupina Quercus iz Goriških brd ter škofjeloška vokalna skupina Patina. Vsaka izmed nastopajočih skupin se je predstavila z dvema skladbama po lastni izbiri – šlo je za zimzelene slovenske ljudske in narodne skladbe, ki so občinstvu segle do srca. Skladbe so bile izvedene a capella, prireditev revijalnega značaja pa se je zaključila s pesmijo Vinka Vodopivca Žabe, ki so jo veličastno družno zapeli vsi nastopajoči.

Domača skupina Patina je v sodelovanju s škofjeloškim turističnim društvom ter občino tudi prevzela vlogo organizatorja prireditve, ki je sicer zadnja leta potekala na Turjaku. Kot je dejal Janez Smolič, je lepo, ko se ljubezen do glasbe preseli med pevce ter med poslušalce, zelo razveseljivo ter spodbudno pa je dejstvo, da je premierni večer v Loki navdušil občinstvo, posebna zahvala gre Katji Štucin in Sokolskemu domu, tako da se organizatorji nadejajo, da bo prireditev, ki povezuje vse ljubitelje petja in tke nove prijateljske vezi, postala tradicionalna.

Območna revija otroških in mladinskih pevskih zborov

Cerklje – V sredo, 11. aprila, bo ob 17. uri v Kulturnem hramu Ignacija Borštnika Območna revija otroških in mladinskih pevskih zborov.

Novorojenčki

Minuli teden se je na Gorenjskem rodilo 31 novorojenčkov. **V Kranju** je prvič zajokalo 9 deklic in 8 dečkov. Najtežji je bil deček, ki je tehtal 3965 gramov, najlažjemu, tokrat prav tako dečku, pa je tehtnica pokazala 2770 gramov. **Na Jesenicah** se je rodilo 8 deklic in 6 dečkov. Tudi tu sta mejni teži pripadli dečkoma: najtežji je tehtal 4240, najlažji pa 2580 gramov.

Mladoporočenci

Na Bledu sta se 31. marca 2018 poročila Miha Hvale in Tomeika Aeisha Bess.

Velikonočni koncert v Adergasu

Adergas – V nedeljo, 15. aprila, bo ob 19. uri v cerkvi Marijinega Vnebovzetja Velikonočni koncert: Nastopajoči: Komorni moški zbor Celje, Učiteljski pevski zbor Slovenije Emil Adamič, Ženski pevski zbor Petrol, Komorni pevski zbor Mysterium in Komorni orkester Ljubljanski solisti. Vstop prost.

Festival metalne glasbe v Kranju

Kranj – V petek, 13. aprila, in v soboto, 14. aprila, bo v Trainstation SubArtu potekal festival metalne glasbe s skupinami Eruption, Armaroth, Dropthehammer, Pyroxene, Valuk, Britof, SkyEye in Vexovoid.

Koncert odpade

Kranj – Iz kranjskega TrainStation SubArta obveščajo, da danes, v torek, 10. aprila, koncert skupine Jonas Hellborg & DUALITY, feat: VINX zaradi zdravstvenih razlogov odpade.

KINOSPORED

KOLOSEJ DE LUXE, KRANJ (CENTER)

Sreda, 11. 4.
17.30 PROJEKT: TITAN
20.50 GRINGO
20.30 MOŠKI NE JOČEJO
18.00 IGRALEC ŠT. 1
19.00 NE Z MOJO HČERKO
16.20 POLNOČNO SONCE
15.20, 17.10 PETER ZAJEC, sinhro.
21.20 TRIJE PLAKATI PRED MESTOM
15.30, 19.20 MARIJINA ZEMLJA

CINEPLEXX, TUŠ, KRANJ

Sreda, 11. 4.
16.20, 19.10 PROJEKT: TITAN
17.00, 20.20 GRINGO
20.30 IGRALEC ŠT. 1
19.30 IGRALEC ŠT. 1, 3D
18.00, 20.10 NE Z MOJO HČERKO
16.00 OGNJENI OBROČ: VSTAJA
18.20 POLNOČNO SONCE
15.30, 17.30 PETER ZAJEC, sinhro.
18.10 TOMB RAIDER
16.10 LEO DA VINCI: MISIJA MONA LISA, sinhro.
21.10 RDEČI VRABEC

LINHARTOVA DVORANA , RADOVLJICA

Sreda, 11. 4.
20.00 MOŠKI NE JOČEJO

Četrtek, 12. 4.
11.00 ŽAREK V SRCU
20.00 ANA, LJUBEZEN MOJA

Petek, 13. 4.
18.00 ŽELJA PO MAŠČEVANJU
20.00 TIHO MESTO

Sobota, 14. 4.
16.00 LEO DA VINCI: MISIJA MONA LISA, sinhro.
18.00 TIHO MESTO
20.00 IGRALEC ŠT. 1

Nedelja, 15. 4.
16.00 LEO DA VINCI: MISIJA MONA LISA, sinhro.
18.00 MARIJINA ZEMLJA
20.00 ŽELJA PO MAŠČEVANJU

Organizatorji filmskih predstav si pridržujejo pravico do spremembe programa.

GLEDALIŠKI SPORED

PREŠERNOVO GLEDALIŠČE KRANJ

Sreda, 11. aprila
11.00 Branislav Nušić: ŽALUJOČA DRUŽINA (v dvorani PGK)

GLEDALIŠČE TONETA ČUFARJA JESENICE

Torek, 10. aprila
9.00 Brata Grimm, Iztok Valič: SNEGULJČICA (pravljica)

Četrtek, 12. aprila
19.30 Branislav Nušić: ŽALUJOČA DRUŽINA

www.gorenjskiglas.si

LAŽJI SUDOKU

7	3	5	1	2				
	9			8			7	
6	4							9
				7			3	
			3		1			
	5			4				
4							5	6
	1			3			9	2
				9	2	7	8	

Rešitev:

5	6	3	4	9	2	7	8	1
8	1	7	5	3	6	4	9	2
4	2	9	8	1	7	3	5	6
3	5	1	2	4	8	9	6	7
9	7	4	3	6	1	8	2	5
2	8	6	9	7	5	1	3	4
6	4	8	7	5	3	2	1	9
1	9	2	6	8	4	5	7	3
7	3	5	1	2	9	6	4	8

TEŽJI SUDOKU

8				5	7		9	
3			2				1	
6		5						
					1			3
	8		9		3		4	
1			7					
						2		8
	5				2			7
	2		3	8				4

Rešitev:

4	7	2	6	9	8	3	1	5
5	4	8	9	1	2	6	3	7
9	3	1	5	7	4	2	6	8
1	4	3	7	2	5	6	8	9
2	8	7	9	6	3	5	4	1
5	6	9	8	4	1	7	2	3
6	9	5	1	3	8	4	7	2
3	7	4	2	9	6	8	1	5
8	1	2	4	5	7	3	9	6

Navodilo za reševanje: v kvadrate vpišite števila od 1 do 9 tako, da se ne bo nobeno število ponovilo ne v vrstici ne v koloni ne v enem izmed odebeljenih devetih kvadratov.

Sestavil: B. F.

desetdnevna vremenska napoved

Torek 10. 4.	Sreda 11. 4.	Četrtek 12. 4.	Petek 13. 4.	Sobota 14. 4.
8/18 °C	5/20 °C	7/19 °C	5/17 °C	6/20 °C
Nedelja 15. 4.	**Ponedeljek 16. 4.**	**Torek 17. 4.**	**Sreda 18. 4.**	**Četrtek 19. 4.**
8/19 °C	6/18 °C	3/17 °C	5/18 °C	6/20 °C

tedenski koledar

			vzhod	zahod
10. 4.	tor.	Mehtilda	6.25	19.42
11. 4.	sre.	Leon	6.23	19.43
12. 4.	čet.	Lazar	6.22	19.45
13. 4.	pet.	Ida	6.20	19.46
14. 4.	sob.	Valerij	6.18	19.47
15. 4.	ned.	Helena	6.16	19.49
16. 4.	pon.	Bernarda	6.14	19.50

PRAZNOVANJA

Poroka v planinski opravi

Na Bledu so imeli v soboto dvojno poroko parov v zrelih letih. Po 36 letih zveze sta se poročila 61-letna Jožica Pustavrh in 58-letni Bojan Rupar iz Kranja ter njuna prijatelja iz Ljubljane, 55-letna Helena Levpušček in 51-letni Jožef Tišlarič, ki sta prav tako skupaj že tri desetletja. Oba para imata po tri otroke, Jožica pa še dva iz prejšnje zveze, njej in Bojanu pa je v veselje že tudi šest vnukov. Tako kot poroka je bila tudi njihova zaroka skupna. Do nje je prišlo na Pokljuki, kjer je Jožica, sicer tudi vodja Glasovih muc copataric, marca lani praznovala 60. rojstni dan. Tedaj so se na provokacijo zaročili trije pari, šlo je bolj kot ne za šalo, a sta se omenjena para kljub vsemu odločila za poroko. »O njej sva se že prej velikokrat pogovarjala. Otroci so bili navdušeni, ko sva naznanila, da se bova v enem letu poročila, vendar naju niso povsem resno jemali,« je povedala Jožica. Tudi mnogi drugi so mislili, da se šalijo – celo na Upravni enoti Radovljica, kamor so se prav na pustni torek šli dogovorit za poroko. Vsi štirje so veliki ljubitelji gora, zato so se poročili v planinskih čevljih in planinskih oblekah, njihova želja o poročnem obredu na Pokljuki pa ni bila uresničljiva. Para sta se tako v ožjem družinskem krogu poročila na Bledu, nato pa so se odpravili k Avseniku v Begunje. Mladoporočenci so se nato skupaj z njihovo skupno pričo, Jožičino sestro Mimo Prosen, vrnili na Pokljuko, kjer uživajo že od petka in bodo še do četrtka.

Jožef Tišlarič in njegova žena Helena Levpušček, priča Mima Prosen ter zakonca Jožica in Bojan Rupar

VEČKRAT SE BODO SREČALI

V Kranju so se zbrali sošolci, ki so pred petdesetimi leti končali poklicno gumarsko šolo tovarne Sava.

Ana Šubic

Foto: Tina Dokl

Srečanja se je udeležilo 11 od 24 sošolk in sošolcev, ki so leta 1968 končali poklicno gumarsko šolo Sava Kranj. Skoraj polovica jih je v tej tovarni tudi dočakala upokojitev.

Nedavnega srečanja v enem od kranjskih gostišč se je udeležilo enajst od 24 sošolcev, ki so leta 1968 končali dvoletno poklicno gumarsko šolo Sava Kranj. Pet je danes že pokojnih in to je bil še razlog več, da so se po tokratnem srečanju ob 50-letnici zaključka šolanja poslovili z obljubo, da se bodo odslej srečevali pogosteje. Pred tem so se sicer zbrali ob 20., 30. in 42. obletnici.

Nekdanji sošolci so se v prijetnih pogovorih seveda dotaknili tudi let na gumarski šoli, ki je pod okriljem Save delovala že od leta 1947 in je pozneje prerasla v srednjo šolo, ki je že vrsto let ukinjena. »Sošolci smo bili rojeni med letoma 1949 in 1951, precej nas je bilo iz Kranja in okolice, sicer pa so prihajali iz cele Slovenije. Bivali so v dijaškem domu, nekateri so potem v Kranju tudi ostali,« je povedala Mira Košnik Petrič, Kranjčanka, ki je organizirala srečanje. V tistem času težko dobiti službo, zato so imeli srečo, da jim je Sava nudila zaposlitve in še pred tem štipendije. Gumarsko šolo so obiskovali na treh lokacijah: pod obvoznico ob reki Savi, nato v savskem obratu, kjer je danes parkirišče nasproti Globusa, nazadnje pa so selili še v Stražišče v mladinski dom blizu tovarne Sava. Imeli so številne strokovne predmete, polovico časa pa je bilo namenjenega praktičnemu usposabljanju. Njihova razredničarka je bila sedaj že pokojna profesorica slovenščine Soča Švigelj. »Šola je bila kar zahtevna, nekateri so ponavljali letnik. Bila je dobra odskočna deska za nadaljnje izobraževanje in napredovanje do višjih stopenj izobrazbe,« je razložila Mira Košnik Petrič.

Po končani šoli so nekateri mladi poklicni gumarji začeli delati v proizvodnji v Savi, drugi pa so priložnosti našli drugje. »Leta 1968 je bilo v Savi več kot tri tisoč zaposlenih. Bila je zelo pomembna in uspešna tovarna, žal je pa danes tam, kjer je. Od tistih, ki smo ostali v Savi, nas je veliko ob delu nadaljevalo šolanje, ker nam je tovarna plačala šolnino in omogočila študijski dopust. Tako smo napredovali na boljša delovna mesta. Kar enajst sošolcev iz našega letnika nas je vso delovno dobo od vajenca do upokojitve delalo v Savi. Kot zanimivost lahko povem še, da so se gospe iz Iskre, kjer so imeli mnogo lažje in lepše delo, na poti domov na avtobusu pritoževale, da smrdimo po gumi,« je Mira Košnik Petrič obujala spomine.

Navzoči so se razgovorili tudi ob rdeči morski zvezdi, ki jo je eden od sošolcev prinesel iz morja na končnem izletu v Splitu in jo Košnik Petričeva hrani še danes. S seboj je prinesla še surovino za gume – kord, zelo močno nit, ki se zlepa ne strga. Zadnja leta jo uporablja za izdelavo copatov iz reciklirnega materiala, predvsem starih oblačil.

TANJIN KOTIČEK

ŠOLA VEDEŽEVANJA IZ CIGANSKIH KART

Tudi danes nadaljujemo s pogledom za celo leto za bralko s šifro Pomlad 18. Prejšnji torek smo pogledali tri karte za mesec november, in sicer Sporočilo, Hiša, Vdova.

Danes beremo karte za mesec december in s tem tudi zaključimo napoved. Karte, ki jih imamo, so Duhovnik, Obisk in Mislec. Ob pogledu karte Duhovnik se takoj lahko pomisli na cerkev in duhovščino. Seveda lahko predstavlja prav to, vendar se ne smemo tega vedno oprijeti. Označuje osebo, ki zna dobro svetovati in poslušati ter obdržati skrivnosti. Ne obtožuje in ne vali krivde na druge. Je tudi svoje vrste blagoslov, pove nam, da čeprav je še tako težko, bo na koncu vse v redu. Karta Obisk je pač lahko samo obisk. Prinaša spravo – bodisi v resnih sporih bodisi pri določenih nerazumljivih odmikih. Včasih hoče oseba v razmerju delovati močnejša od drugega in s tem postavljati omejitve in celo uveljaviti nadmoč. Mislec prinaša umirjenost in modre, premišljene odločitve. Tišina velikokrat pove več kot tisoč besed. Knjiga, ki jo ima v naročju, so koraki, ki jih namerava narediti sedaj, ko je o vsem skupaj dobro premislila in načrtovala. V kratkem času v mesecu decembru bo prišlo do srečanja ali obiska osebe, na katero veliko misli, in mogoče se ji je umaknila. Načrt je dozorel in sedaj je samo še pot naprej. Vsekakor bo v tem letu zaključila s preteklostjo in končno začela živeti prihodnost.

Na naslov tanja.70@hotmail.com ali na Gorenjski glas s pripisom »šola vedeževanja« in svojo šifro pošljite tri, pet ali sedem poljubnih kart ali pa karte za druge sisteme, ki ste jih že do sedaj spoznali.

Srečno! Vedeževalka Tanja

TANJA ODGOVARJA

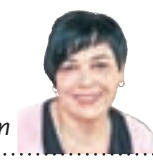

tanja.70@hotmail.com

»Moja pot«

Pozdravljeni, Tanja. Pišem vam prvič. Zanima me, kam vodi moje življenje. Hvala za vse.

Sedaj veste, da niso pravi prijatelji vedno tisti, ki so blizu. V nesreči ste spoznali dragocene ljudi in zelo ste lahko srečni, da jih imate še vedno ob sebi. Spremenili ste svoje življenjsko vodilo. Zavedate se veselja, ki vam ga pričarajo drobne in iskrene stvari. Kljub polnejšemu življenju pa ste še vedno obkroženi s kopico dela. Ta vas vsekakor izpolnjuje in zadovoljni ste z rezultati svojega truda. Včasih pa človek potrebuje tudi počitek. Odmik od hitenja, razmišljanja in načrtovanja v povezavi z delom bi dobro del vašemu duševnemu ravnovesju. Finančna situacija se bo izboljševala postopoma. Večjih preskokov raje ne pričakujte. Pozorni bodite na izdatke, saj jih v tem letu ne bo malo. Potovanje, ki ga načrtujete, bo imelo usoden pomen za vas – s tem seveda mislim usoden v pozitivnem smislu. Spoznali boste osebo, ob kateri boste začutili tisto pravo povezanost in takoj boste vedeli, da gre za ljubezen. Vsi najbolje delujemo, kadar smo v paru. Vam je tega precej manjkalo. S tem ko ne boste več sami, se vam spremeni čisto vse. Želim vam vse dobro.

»Dvorana«

Zanima me moje zdravje, nekaj me muči. Ali bo sin dobil kakšno punco in ali bo partner kaj boljše volje in ne bo zadirčen in me ves čas poniževal?

Nemir in negotovost sta povzročila žalost v vaši duši. Nezadovoljstvo, ki ga občutite, se je nakopičilo v vas. Predolgo časa že traja stanje, ko ste brez moči. Posledice razočaranja in nemoči pa se odražajo tudi pri vašem zdravstvenem stanju. Zaradi stresa vaše telo in um nista usklajena, nista v pravem ravnovesju. Ste preobremenjeni in potrebujete sprostitev. Druženje s pozitivnimi ljudmi in gibanje na svežem zraku – to je najboljša terapija za vas. V svoje življenje vključite kakšen ritual, ki bo samo vaš. Morali boste začeti misliti nase in najti tisto, kar vas osrečuje. Ste skrben in nežen človek, zato vas grobe besede hitro razžalostijo. To je čisto normalno in zaradi tega ni z vami prav nič narobe. Vsak človek si zasluži spoštovanje, lepe besede in potrditev ter podporo takrat, ko jih potrebujete. Enostavno je prišel čas samo za vas. Pri zdravju drugih sprememb ni videti, saj se bo stanje uredilo. Vaš partner je vzkipljiv in hitro reče kaj, česar ne bi smel. Potrebuje vašo pozornost, vendar njegov pristop do vas ni vedno pravi. Obdobje, ki prihaja, bo bolj umirjeno. S partnerjeve strani boste prejeli pobudo za poglobitev vajinega odnosa. Vse bo odvisno od vas, če si boste to takrat sploh še želeli. Spremembe v službi bodo pozitivno vplivale na njegovo razpoloženje. Sina za zdaj še ne vidim v paru. V letošnjem letu se bo osredotočil na izobraževanje oziroma študij. Resna zveza bo prišla kasneje. Vsekakor ne bo sam in si bo ustvaril družino. Srečno.

Lahko se udeležite tečaja vedeževanja.

Naročniki Gorenjskega glasa, izkoristite popust v višini 10 %. Za več informacij čim prej pokličite Tanjo na tel. št.: ***040 514 975***

Gorenjski Glas

www.gorenjskiglas.si

NAGRADNA KRIŽANKA

festival čokolade

RADOVLJICA • 20.–22. APRIL

- Mednarodni sejem čokoladnic
- Degustacije čokoladnih izdelkov
- Delavnice s Hišo eksperimentov in Muzejem pošte in telekomunikacij
- Čokoladna ruleta: igraj in zadene super nagrade
- Kulinarični šovi
- Koncerti in ulične predstave
- Družinske aktivnosti na prostem

V programu tokrat: Hamo&Tribute 2 love, Small Tokk, Veseli Begunjčani, Uroš Perič, Neca Falk in Maček Muri, Čupakabra in drugi.

www.festival-cokolade.si

GORENJSKI GLAS	PLETENKA (POG)	LIRSKO-EPSKA PESEM	DAVEK NA ŽITO V STARI TURČIJI	NIK KAPUN	IZRASTEK NA GLAVI	OBLIKA IMENA EDITH	AVTOMO-BILSKO KRMILO	POLŽ BREZ HIŠICE	AFRIŠKI HRAST	REČNO BO-ŽANSTVO V ARGOLIDI	IGRALKA WINSLET
NAŠ PISATELJ (F. L.)											11
PREDEL POD SNEŽ-NIKOM		10									
JAPONSKA NABIRALKA BISEROV				SOL SILICIJE-VE KISLINE / SORODNIK PO OČETOVI STRANI			22				
KRAMA					KIT. UTEŽ-NA MERA / IGRALEC ŠERBE-DŽIJA				HELIJ / ZMES ZA PEKO KRUHA		
KIM NOVAK			POLDRAG KAMEN / AM. IGRAL-KA (LINDA)							AKORDNI USTROJ SKLADBE	RIMSKI HIŠNI BOG
KRITIKA, PRESOJA		25				PREBI-VALEC ANGLIJE	ŠPANSKI NOGOMET-NI KLUB				8
OBIČAJ							KOLESAR-SKA DIRKA (ŽARG.)	GLASBENA ZVRST / MIT. KRALJ V ELIDI			
GORENJSKI GLAS	PLOD STROČNIC	VRŠILEC ATENTATA / BRITANSKI POP DUET			16						
SANJE				DRAMATURG KERMAU-NER	OBLIKA SPORAZU-MEVANJA Z BESEDAMI					17	FINČEV SOSED
LUKA V SEVERNEM JADRANU					KEMIJSKA RAZTOPINA / AM. IGRA-LEC (BRAD)	13			DANILO ŠVARA / JUŽNOAM. PTIČ		
RADIJ			NAPITEK PRED JEDJO / KRILO POSLOPJA								
REČNA RIBA	20						MODEL VOZILA NISSAN				
VOJAŠKI POMOŽNI DUHOVNIK						VULKANSKI IZMEČEK	PRVI SKLON, NOMINATIV	BANJA / PLANOTA NA VIPAV-SKEM			15
GORENJSKI GLAS	ORGANIZEM, KI RASTE / ZAČIMBNA RASTLINA						24			DNINAR-SKO DELO	KEM. ELE-MENT (At)
VREDNOST-NI PAPIR / TOYOTIN DŽIP	9			JELENJI PRSK	IGRALKA SEYFRIED / MODEL VO-ZILA SEAT						

SESTAVIL: F. KALAN	UČNINA (ZAST.)	NAPOJ, ELIKSIR	PEVEC BARANJA	ŽUPNIJA	ORANŽADA	RADON	CEVASTA TESTENINA	MODEL VOZILA SEAT	GORENJSKI GLAS	MEDNA-RODNA POGODBA	RENIJ / MLINSKI ŽLEB			MALI IN VELIKI ? / PEVKA FRECE						NIKOLAJ SAJKO / MEJNA KOLIČINA		
VOJAŠKO OBLAČILO				1					SMER, LINIJA						IZPOD-NEBNIK / KAMNITA GMOTA				12			
LASTNIK KAVARNE									DEL PREK-MURJA / PRASKA			21					VELIKA OS / OTOČJE PRI ALJASKI					
ODRSKO GLASBENO DELO						ELEMENT HOJE / PUNTAR GUBEC						HOKEJIST ZUPANČIČ / CESTNA VIJUGA				NAVJE / KLOBUČE-VINA			6	ZMAGA PRI ŠAHU / ŠTADION V NIŠU			
BIVŠA ŽUPANJA POTOČNIK		5			POMOR, POBOJ / GRADBENI DELAVEC		26						IRSKO ŽGANJE	GOROVJE V ZDA / STAR SLOVAN							REČICA PRI IGU	SATAN
IGOR TORKAR			NAŠ SLIKAR (IVAN)	ZARAŠČE-NOST / RILSKI SAMOSTAN							LETOVIŠČE V ČRNI GORI / ROBERT LOGGIA			18			STOPNJA PRIDEV-NIKA	2				
PRIPADNIK JUŽNO-AZIJSKE RASE								VISOK CERKVENI DOSTOJAN-STVENIK									BREZAL-KOHOLNO PIVO / ANA ROJE				ŠPELA ROZIN / IGOR PRETNAR		
SPOJINA ZA IZDELAVO BARVIL								ATLAS (ZAST.)		4					SATIRIČ-NOST							
AKRIDIN APALAČI NEGRITO TRAKTAT URANOLIT	DEL NA SEDEM DE-LOV RAZ-DELJENE CELOTE	SL.PESNIK (JOŽE) / AMERIŠKA IGRALKA (JENNIFER)				23						ZVIJAČA								JADRANSKI OTOK		14	
PUŠČAVA V AFRIKI		7																				
PRVO NARAVNO ŠTEVILO				LADIJSKA KRMNICA	STARO-GRŠKI TRG	NAŠ MEDIJSKI ČARODEJ (MIRAN)																
DIRKALEC	19																					
MURSKA SOBOTA			TURŠKI VELIKAŠ / PEVEC MOJZER																			
TALNA OBLOGA				3																		
MESTO ZAHODNO OD MILANA V ITALIJI																						
VETRNI JOPIČ																						

Nagrade:

1. **Čokoladni paket Lucifer + čokoladni čevelj**
2. **Obisk čokoladnice Passero s prikazom izdelovanja pralinejev in degustacija**
3. **Bon za 10-kosno torto Gaia slaščice**

Rešitve križanke (geslo, sestavljeno iz črk z oštevilčenih polj in vpisano v kupon iz križanke) pošljite do srede, 25. aprila 2018, na Gorenjski glas, Bleiweisova cesta 4, 4000 Kranj. Rešitve lahko oddate tudi v nabiralnik Gorenjskega glasa pred poslovno stavbo na Bleiweisovi cesti 4.

1	2	3	4	5	6	7	8	9
10	11	12	13	14	15	16	17	18
19	20	21	22	23	24	25	26	

DRUŽABNA KRONIKA

POL STOLETJA DNEVNIKA

Od petdesetletnici Dnevnika so se na Televiziji Slovenija družili nekdanji in sedanji ustvarjalci osrednje informativne oddaje. Prva je bila na sporedu 15. aprila 1968. Do nedeljskega okroglega jubileja bodo v Dnevnikih gostili tudi nekdanje voditelje.

Ana Šubic

V nedeljo bo minulo natanko petdeset let od predvajanja prvega televizijskega Dnevnika. Osrednja informativna oddaja Televizije Slovenija že vse od 15. aprila 1968 vsak večer gledalcem posreduje najpomembnejše novice iz Slovenije in tujine. Ob nedeljski petdesetletnici bo tako na sporedu že 18265. Dnevnik, vodil ga bo Dejan Ladika. Oddaje bodo v tem tednu praznično obarvane. Voditeljici Elen Batista Štader se bo vsak večer pridružil eden od nekdanjih voditeljev Dnevnika, med drugimi tudi Tone Hočevar, Darja Groznik, Danica Simšič, Branko Maksimovič, Nataša Pirc Musar in Boris Bergant, prav tako bodo v vsaki oddaji obujali spomine na najpomembnejše trenutke preteklih oddaj. Vsak dan se bodo posvetili enemu desetletju – ključnim dogodkom, zanimivostim, obrazom Dnevnika, pokazali bodo zakulisje oddaje ...

Na TV Slovenija so pred praznovanjem 50-letnice Dnevnika pripravili tudi srečanje sedanjih in nekdanjih ustvarjalcev. »Dobre Dnevnike ustvari le ekipa, takšna, ki ves dan koplje, brska, ustvarja, sooča stališča, išče rešitve,« je dejala voditeljica in odgovorna urednica informativnega programa Manica Janežič Ambrožič. Ustvarjalci bi si želeli več priznanja za dobro delo, je dodala: »Res je, niso vse odločitve in oddaje dobre, a zdi se, da v slovenskem javnem prostoru pohvala težje zdrsne z jezika in s peresa kot kritika.« Verjame pa, da bo Dnevnik dočakal tudi sto let, saj bo takšno oddajo slovenski prostor vedno potreboval.

Pot do Dnevnika v slovenskem jeziku ni bila lahka, je spomnila direktorica Televizije Slovenija Ljerka Bizilj: »Kdo bi verjel, politika je morala zagroziti vodstvu RTV, da ga bo zamenjala, če nemudoma ne začne Dnevnika predvajati v slovenščini.« Prvi Dnevnik, v katerem je bil tudi prispevek o jeseniški železarni, sta vodila Marija Velkavrh in Vili Vodopivec, vreme pa je napovedal Pavle Jakopič, ki je bil prisoten tudi na omenjenem srečanju. »Ponosna sem na vse kolege, tiste, ki so se in se niso videli na ekranih,« je dejala Bizilјeva. Novinarje je pozvala, naj bodo tudi v prihodnje zavezani resnici, profesionalnosti in gledalcem, ki vedo, da se na Dnevnik lahko zanesejo. Da se bo ta še naprej ohranil v tako kakovostni obliki, verjame tudi generalni direktor RTV Slovenija Igor Kadunc. »Bolj me skrbi, ali bomo ohranili javno radiotelevizijo na vseh področjih delovanja takšno, kot je danes. Prepričan sem, da to zmoremo.«

Nekdanji obrazi Dnevnika: Aleks Štakul, Tone Hočevar, Branko Maksimovič, Darja Groznik, Janko Šopar, Edita Cetinski Malnar, Janez Čuček, Tomaž Ranc, Pavle Jakopič in Boštjan Lajovic / Foto: Tina Dokl

Foto: Tona Dokl

Direktorica TV Slovenija Ljerka Bizilj, prvi napovedovalec vremena Pavle Jakopič in nekdanji voditelj Branko Maksimovič

Foto: Tina Dokl

Aktualni voditelji Dnevnika: Elen Batista Štader, Manica Janežič Ambrožič in Dejan Ladika, manjka Ivo Kores.

Foto: Tina Dokl

Gorenjski dopisnik Jan Novak in generalni direktor RTV Slovenija Igor Kadunc, ki sicer živi na Šenturški Gori.

Legendarni snemalec Tine Golob v družbi enega od mlajših Dnevnikovih sodelavcev Žiga Bonče / Foto: Tina Dokl

VRTIMO GLOBUS

Kate Hudson pričakuje deklico

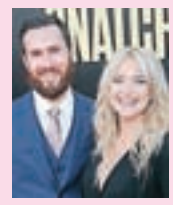

Kate Hudson (38), ki je med drugim zaigrala v filmu Skoraj popularni, bo tretjič mamica. Igralka z glasbenikom **Dannyjem Fujikawo (31)** pričakuje deklico. "Novico smo skrivali, dokler smo lahko, sedaj pa je že več kot očitna. Za menoj so trije najbolj mučni meseci slabosti, toda celotna družina je presrečna, saj pričakujemo deklico," je na Instagramu objavila igralka, ki ima iz prejšnjih zvez dva sinova, Ryderja (14) in Binghama (6).

Jennie Garth se ločuje

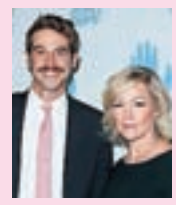

Po treh letih zakona je zahtevek za ločitev vložil mož igralke **Jennie Garth (46). David Abrams (36)** je kot razlog navedel nepremostljive razlike. Par se je spoznal jeseni leta 2014 na zmenku na slepo in kmalu sta si obljubila večno zvestobo. Novembra lani so mediji že poročali o njunih zakonskih težavah, ki sta jih skušala rešiti, vendar, kot kaže, neuspešno. Garthova ima iz zakona s Petrom Facinellijem tri hčerke, z Abramsom nimata skupnih otrok.

Sin Seana Penna spet za zapahi

Sin igralca Seana Penna in igralke Robin Wright **Hopper Penn** in njegovo dekle Uma von Wittkamp sta bila aretirana zaradi posedovanja drog. Policisti so pri njiju našli marihuano, tablete amfetamina in nore gobe. Štiriindvajsetletnik je v intervjuju priznal, da se je lani, z očetovo podporo, odločil za zdravljenje. "Ko sem se zbudil v bolnici, mi je oče dal na izbiro rehabilitacijo ali avtobus," je povedal Hopper, ki je, kot kaže, zopet zašel na stara pota.

Dva razloga za praznovanje

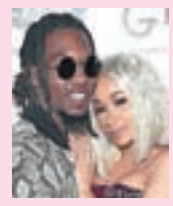

Raperka **Cardi B (25),** znana po uspešnici Bodak Yellow, je dan po izidu svojega debitantskega albuma z naslovom Invasion of Privacy oznanila, da z zaročencem, raperjem hip hop skupine Migos **Offsetom (26),** pričakuje otroka. Pevka naj bi rodila v začetku julija. Več podrobnosti ni razkrila, Offset pa se je pod njuno skupno fotografijo zahvalil oboževalcem za podporo in zapisal, da sta blagoslovljena.

V družbi simpatične Tanite Hozjan iz Predoselj ni nikdar dolgčas, saj zna nasmejana in komunikativna študentka logistike poleg študijskih in delovnih obveznosti vselej najti čas tudi za svoje prijatelje. Rada potuje in pri tem spoznava nove kraje ter ljudi, tako da se nadeja, da jo bo letošnje poletje grelo sonce južne Italije. / Foto: Žiga Kalan

JAZ, MIDVA IN MI

Energija in volja

Mojca Logar

Mladi in stari smo različni. Ta konec tedna sem se srečala z učitelji, kolegi z večine slovenskih šol na Ptuju. Državno tekmovanje je vedno priložnost, da se srečamo s kolegi, sošolci, da kakšno rečemo. Ko sem pogledala po dvorani, kjer smo se sestali, me je takoj prešinil občutek, kako star kolektiv. Bila sem med mlajšimi, pa tudi jaz nisem tako zelo rosno mlada, saj imam že dvajset let delovne dobe. Zagotovo so bili učitelji v povprečju stari več kot petdeset let. Dva kolega sta v pogovoru dejala, da je povprečna starost kolektiva na njihovi šoli 54 let. No, to pa ni spodbudno. Hkrati pa se ti starejši kolegi kar malo pritožujejo nad mladino – kako je danes vse drugače, kot je bilo včasih ali kot bi pričakovali. Mladi nimajo danes nobene pripadnosti kolektivu, službo hitro menjajo, obnašajo se mlačno. Na zabavah večino časa buljijo v svoje telefone, starejši držimo veselje in družbo pokonci, oni se hitro utrudijo. Življenje se jim vrti večinoma precej počasi, pogosto živijo pri starših, družine nimajo, so zelo zahtevni in imajo velika pričakovanja, iščejo idealnega delodajalca, ki pa ga nikakor ne najdejo. Zavest, da so zaključili fakulteto, jim daje občutek, da je to največ, kar so dosegli, in da jim že s tem pripadajo denar, služba in ugodnosti. To je generacija Y ali milenijci. Človek bi pričakoval, da bo učitelj samoiniciativen, da bo delal še vse kaj drugega kot le imel pouk. Kolegica pravi, celo življenje sem raziskovala, imela krožek, urejala šolski časopis, vodila proslave, ekskurzije. To mi je delo največ elana in volje. Danes mladi za vsako delo pričakujejo navodila, plačilo in veliko hvale. Mnogim je bližje stavkovno gibanje kot delo. Drug prijatelj, ki je solastnik manjšega računalniškega podjetja, pravi, zaposlenim smo dali 1200 evrov nagrade. Ali so bili hvaležni, zadovoljni, ga vprašam. Ja, kar dobro se jim je zdelo. Učitelj ne bo nikoli dobil 1200 evrov nagrade za še bolj uspešno delo. Kje so časi udarniškega dela, mnogi se boste iz lastnih izkušenj spomnili delovnih brigad, dela v društvih ... Zakaj je danes mladina drugačna, zakaj jim je vse v povprečju tako težko in zakaj pričakujejo, da jim bodo za najmanjši uspeh vsi ploskali, zakaj pričakujejo le navodila od nadrejenih, sami pa ne vidijo priložnosti za ustvarjanje? Učiteljevo delo in delo sester, gasilcev, policistov in še koga je pri nas premalo vrednoteno v celoti. Vendar, če ne morem spremeniti sistema in če ga ne nameravam zapustiti, za kar imam vso možnost, lahko poiščem znotraj sistema nekaj, kar me bo napolnjevalo z zadovoljstvom. Sicer bom ostal nezadovoljen, krivil bom šefa in sistem in na koncu državo, ki je vse pripeljala v slepo ulico. Česar ne morem spremeniti, naj sprejmem. Ustvarjalno delo me bo dvignilo in tam bom napolnil baterije, da preživim in lahko naredim tudi tisto, kar pač ni fino. In pri delu z mladimi je ustvarjalnost tisto, zaradi česar smo radi z njimi. Kdo me pri tem ovira? In tako je povsod, ali vidim kozarec napol poln ali napol prazen.

Mojca Logar je profesorica geografije in zgodovine.

Sožitje Kranj

Janez Logar

V soboto je kranjsko društvo Sožitje praznovalo 50-letnico svojega plemenitega dela. V društvu se zbirajo osebe z motnjami v duševnem razvoju in njihovi sorodniki. Vodenje društva temelji na prostovoljstvu in brez požrtvovalnega dela posameznikov društva ne bi bilo, člani društva ne bi imeli tedenskih in rednih aktivnosti. Zagotovo bi bilo njihovo življenje precej manj kvalitetno. Velika zahvala vodstvu društva, državi, občinam in županom, ki podpirajo društvo, ter redkim posameznim podjetjem, ki na ta način delajo dobro. Prisotnih je bilo tudi nekaj pomembnih oseb javnega življenja. Ko so osebe z motnjo v duševnem razvoju začele nastopati, peti, plesati, recitirati, igrati, so vsem nam hitro padli kriteriji pomembnosti, uspešnosti, zadovoljstva in ukvarjanja z lastnimi problemčki. Večina nas je nemo opazovala nastopajoče. Marsikatero oko se je orosilo, nekateri so tiho jokali, večina pa smo premišljevali, kako je biti v takšnih situacijah. O tem nimamo pojma. Ploskali smo. Sam sem premišljeval o sebi in svoji družini. Občudovali smo trud organizatorjev in nastopajočih, njihovo veselje in zadovoljstvo. Iskreni so bili naši aplavzi.

Med poslušalci je bilo tudi veliko oseb z motnjami v duševnem razvoju in njihovih sorodnikov iz cele Slovenije. Verjetno so se nekateri obiskovalci prireditve spraševali, zakaj jim je življenje dalo takšno preizkušnjo. Nihče ne ve. Ob pogovorih s starši teh oseb izvemo, da družine, ki so v celoti sprejele takšnega otroka, pripovedujejo celo o blagoslovu, ki je doletelo njihov dom. Težko si predstavljamo življenje takšne družine, če tega nismo izkusili. Osebe z motnjo v duševnem razvoju od nas ne pričakujejo pomilovanja. Pričakujejo, da so lahko del nas. Da se z njimi pogovarjamo, da jim namenimo del svojega časa, ko se srečamo. Nočejo biti izolirani, radi so med nami. Za skupnost so pomembni in radi prispevajo svoj delež. Toliko, kot pač zmorejo. Od nas se pričakuje večja odgovornost, da jih sprejmemo. Čeprav razumsko te osebe mnogo stvari ne dojamejo, pa zelo dobro čutijo. Mnogo bolj kot ljudje z visokim razumom. Neizmerna njihova prednost je iskrenost. Točno vedo, kje so sprejeti in kje ne. Točno vedo, kdo jih ima rad, in to nam tudi pokažejo. Ta iskrenost nas preseneti in vsaj občasno druženje z njimi nam odpre popolnoma druge vrednote. Ne potrebujemo sprenevedanja, lahko odložimo svoje maske, ni se nam treba dokazovati in gnati za neumnostmi, ki nam jih vsiljuje družba. Preprosto povedano: ob njih smo lažje človek človeku človek.

Družba pokaže svojo veličino in razvitost ravno pri najbolj ranljivih skupinah. Veliko je bilo že postorjenega, priložnosti je še veliko. Društva s trudom posameznikov živijo in delajo dobro. Škoda, da se več staršev z otroki z motnjami v duševnem razvoju ne odloča za sodelovanje s takšnimi društvi. S tem pomagajo svojim otrokom in sami sebi. Društva vabijo in nudijo pomoč. Odprimo njihova vrata.

Janez Logar je terapevt v zakonskem in družinskem centru Toplina v Kranju.
e-pošta: janez.logar@toplina.net

KUHARSKI RECEPTI

Za vas izbira Danica Dolenc

Čemaž je v zeleno preprogo odel gozdove

Tam, kjer so bukve še bolj redke in sonce doseže vse kotičke, je že ozelenel in zacvetel čemaž. Pohitite ga nabrat za vse mogoče zdrave solate, juhe, omake in podobno. Lahko bi ga uporabili skoraj povsod tam, kjer je sicer v rabi špinača. Meni se zdi najbolj okusen v fižolovi solati. Fižol češnjevec skuhamo s kakšnim suhim rebrom ali pa kar v jušni zelenjavi in dišavnicah. Obvezna sta šetraj in tolčena kumina s poprom. Čemaž operemo, odcedimo, drobno zrežemo, damo v solatno skledo, nanj zlijemo vroč kuhan fižol, premešamo, narežemo še malo šalotke, česna zaradi čemaža tako ali tako ni treba, vsaj eno kuhano jajce, morda dodamo še malo motovilca, žlico puste skute, prelijemo z bučnim ali oljčnim oljem, jabolčnim ali balzamičnim kisom, osolimo, premešamo, malo počakamo, da se vse prepoji, in potem se te božanske solate lotimo kar z žlico. Najboljši je mlad čemaž. Surovega ne smemo pojesti preveč, ker draži želodec, ugotavlja znani poznavalec divje hrane Dario Cortese. Odličen pa je prevret za prikuhe k mesnim ali ribjim jedem. Lahko vsak po svoje pokuša. Čemaža je zdajle v nižinah izobilju, kasneje se bo na voljo višje. Nabirajte tam, kjer močno diši po česnu.

Naravni antibiotik, bogat vir vitamina C in provitamina A

In zakaj je tako zdrav? Močnejša začimba je od česna, bogat je z eteričnimi olji, posebnimi solmi, sluzmi in celo s sladkorjem. Pomaga pri poapnenju žil, visokem krvnem tlaku, jetrnih boleznih, čisti kožo raznih lišajev in gnojnih čirov. Preganja gliste: podančice trepetajo pred njim. Sicer pa pospešuje delovanje žlez, krvni obtok je bolj živahen, čisti vse prebavne in dihalne poti. Starejšim, ki trpe zaradi zasluzenih pljuč, ga poznavalci toplo priporočajo: uživajo naj ga kot čemažev sok. Tega pripravimo tako, da čebulice (izkopljemo jih poleti) razrežemo in jih za dve do tri ure namočimo v mleko. Nato mleko po požirkih popijemo. Paziti je treba, da ga ne zamenjamo z listi šmarnice in pegastega kačnika, ki so strupeni.

Spomladanska jajčna omleta

Naberemo na osebo po malo zelenega peteršilja, rmana, črne mete, čemaža, melise, kopriv, kislice, špinače, jagodnih, malinovih in robidovih listov, drobnjaka in podobno, skupaj za eno pest, očistimo, operemo, osušimo in drobno zrežemo. Nato v skledi zmešamo dva rumenjaka, dodamo zrezana zelišča, sneg iz dveh beljakov, žličko moke ali žlico krušnih drobtin in malce soli. Vse narahlo zmešamo in vlijemo v okroglo ponev na razgreto mast. Omleta naj bo za prst visoka. Ko zarumeni na spodnji strani, jo obrnemo in zapečemo še na drugi strani.

GG mali oglasi
E-POŠTA: malioglasi@g-glas.si, TELEFON: 04 201 42 47
www.gorenjskiglas.si

Tiramisu v kozarcih in bounty

Lahke jedi

Erika Jesenko

Tiramisu v kozarcih ali domače bounty ploščice? Karkoli boste izbrali, vas ne bo razočaralo. Obe sladici sta enostavni za pripravo, ne potrebujeta peke in kar je najbolj pomembno – sta izjemno okusni.

Za pripravo tiramisuja v kozarcih potrebujemo: 0,5 kg mascaroponeja, 3 jajca, 2 žlici ruma, 100 g sladkorja, 1 paket otroških piškotov, 1,5 dl kave, 2 dl smetane, kakav za posip.

Ločimo beljake in rumenjake. Beljake stepemo v trd sneg. Rumenjakom dodamo sladkor in jih penasto stepamo, da masa naraste ter da se sladkor raztopi v rumenjakih. Počasi dodajamo mascarpone in prilijemo rum. Nazadnje narahlo vmešamo še sneg iz beljakov.

Še v toplo kavo pomakamo piškote in z njimi obložimo kozarce. Piškote prekrijemo s plastjo kreme in na to ponovno položimo v kavi namočene piškote, ki jih prav tako prekrijemo s kremo. Smetano stepemo in jo nadevamo po vrhu kreme ter jo posujemo s kakavom v prahu. Kozarce postavimo za 2 uri v hladilnik, da se vse skupaj ohladi in da se okusi dobro prepojijo.

Nasvet: Če je sladica namenjena otrokom, piškote namočimo v čokoladnem mleku, rum pa izpustimo.

Za pripravo bountyja potrebujemo: 250 g kokosove moke, 200 ml sladke smetane, 70 g sladkorja, 1 vanilin sladkor, 150 g čokolade, 50 g masla.

V kozico vlijemo smetano, dodamo sladkor in vaniljev sladkor. Segrevamo in mešamo, dokler se sladkor ne raztopi. Nato vse skupaj nekoliko ohladimo in vmešamo še kokosovo moko. Manjši pekač ali posodo z ravnim dnom obložimo s peki papirjem. Vanjo nadevamo kokosovo maso ter jo pogladimo. Pekač ali posodo postavimo za nekaj ur v hladilnik. Ohlajeno kokosovo maso s pomočjo peki papirja vzamemo iz posode in jo z ostrim nožem razrežemo na manjše pravokotnike. V lonček nadrobimo čokolado, ki ji dodamo na koščke narezano maslo. Vse skupaj stopimo nad paro ali v vodni kopeli. Kokosove pravokotnike pomočimo v čokolado, jih odložimo na krožnik in počakamo, da se čokolada strdi. Bountyje hranimo v hladilniku.

HALO-HALO GORENJSKI GLAS
telefon: 04 201 42 00

Naročila za objavo sprejemamo po telefonu 04/201-42-00, faksu 04/201-42-13 ali osebno na Bleiweisovi cesti 4 v Kranju oz. po pošti – od ponedeljka do četrtka do 11. ure! Cene oglasov in ponudb v rubriki so izredno ugodne.

Obvestila o dogodkih objavljamo v rubriki Kažipot brezplačno samo enkrat, pošljete jih lahko na e-poštni naslov kazipot@g-glas.si.

PRIREDITVE

Tržni dan

Tržič – V soboto, 14. aprila, bo od 8. do 13. ure v atriju Občine Tržič Tržni dan, kjer bo bogata izbira domačih dobrot in rokodelskih izdelkov. O pridelavi zelenjave na balkonu boste lahko izvedeli na predavanju Lorete Vlahović iz kluba Gaia, ki bo ob 10. uri v Galeriji Atrij Občine Tržič, v sodelovanju s Knjižnico dr. Toneta Pretnarja pa se boste lahko udeležili ustvarjalne delavnice barvanja cvetličnih lončkov in sajenja zelenjave.

Fitkov dan

Šenčur – Športna prireditev Fitkov dan bo v soboto, 14. aprila, ob 10. uri v Športni dvorani v Šenčurju. Otrokom bodo na voljo različne delavnice – zabavne gibalne in štafetne igre, atletski poligon, skakanje po napihljivem gradu, ravnotežnostne igre ter letos tudi judo in brazilski jiu-jitsu, sami si bodo lahko pripravili zdravo in okusno malico. Za malčke do treh let bo organiziran poseben poligon. Otroke bo pozdravila tudi Pika Nogavička, dan pa se bo tradicionalno končal s Fitkovim tekom. Organizirani bosta tudi predavanji za starše: Minka Gantar bo predstavila prednosti prehranjevanja po načelu GI (glikemični indeks) za vso družino, body inštruktorja Žiga Miščevič in Barbara Tavčar pa bosta delili namige, kako ublažimo posledice tehnološkega napredka za otrokov gibalni razvoj. Namen prireditve, ki je primerna za otroke, stare od tri do deset let, je spodbujanje k raziskovanju različnih oblik gibanja, ob čemer lahko otroci najdejo tisto, ki jih najbolj veseli.

Za otroke

Jesenice – V jeseniški knjižnici bodo danes, v torek, 10. aprila, nemške urice ob 17. uri, jutri, v sredo, 11. aprila, bodo ustvarjalne delavnice ob 17. uri, v četrtek, 12. aprila, bodo ure pravljic ob 17. uri, v petek, 13. aprila, pa se bo Brihtina pravljična dežela začela ob 10. uri.

Medgeneracijske aktivnosti

Kranj, Cerklje, Preddvor, Šenčur – V prihodnjih dneh bodo potekale medgeneracijske aktivnosti: Medgeneracijski center Kranj: 11. aprila ob 18. uri Ogenj duše – energetska delavnica, 12. aprila ob 17. uri Šiviljska delavnica, 13. aprila ob 18. uri Družabni večer – Tarok; Cerklje: 13. aprila ob 10. uri Urejanje parka – Dom Taber; Preddvor: 10. aprila ob 17. uri Naravno somatsko gibanje – Dvorana na Zgornji Beli; Šenčur: 10. aprila ob 15.30 Vadba za zdravo hrbtenico – Športna dvorana Šenčur. Obvezne prijave na telefon 041 724 134 ali na e-naslov mck-prijava@luniverza.si.

IZLETI

Spomladanski pohod k bolnici Košuta

Preddvor – Občinski odbor borcev za vrednote NOB Preddvor vabi občane in vse pohodnike na spomladanski pohod k bolnici Košuta, ki bo v soboto, 14. aprila. Zbor bo ob 9. uri na parkirišču nad Vaškarjem v Bašlju.

PREDAVANJA

Najina duhovna rast v zakonu

Škofja Loka – V petek, 13. aprila, bo ob 20. uri v Jurjevi dvorani v Stari Loki predavanje iz cikla predavanj z Družinsko akademijo in zakonskim parom Štern (Družina in Življenje) z naslovom Najina duhovna rast v zakonu.

Predstavitvena delavnica jedrne celične preobrazbe

Kranj – Humana, združenje svojcev pri skrbi za mentalno zdravje, vabi danes, v torek, 10. aprila, ob 16. uri na brezplačno Predstavitveno delavnico jedrne celične preobrazbe. Predavanje bo v prostorih Humane, Oldhamska 14 (pri Vodovodnem stolpu), vodil Tomaž Flegar.

Popotovanje po Vietnamu

Ljubno – V Domu Športnega društva Ljubno se bo v četrtek, 12. aprila, ob 20. uri začelo predavanje z naslovom Vietnam – sanje vsakega filmskega producenta. Vstopnine ne bo, veseli pa bodo prostovoljnih prispevkov. Dogodek organizira Društvo žensk z dežele občine Radovljica.

Nova Zelandija

Kranjska Gora – V četrtek, 12. aprila, se bo ob 19.30 v Knjižnici Kranjska Gora začelo potopisno predavanje Mance Čujež z naslovom Nova Zelandija.

Zdravilne rastline z domačega vrta

Cerklje – Krajevni organizaciji Rdečega križa Cerklje in Zalog in Društvo bolnikov z osteoporozo Kranj vabijo v petek, 13. aprila, ob 19. uri v prostore Občine Cerklje na brezplačno predavanje Zdravilne rastline z domačega vrta – pridelava in uporaba. Predaval bo Alojz Vidic, ing. agr.

OBVESTILA

Začetek kolesarske sezone

Naklo – Društvo upokojencev Naklo vabi na kolesarjenje, ki bo v četrtek, 12. aprila, na relaciji Naklo–Šenčur–Breg ob Kokri–Naklo. Start bo ob 9. uri izpred Doma upokojencev Naklo.

GG IZLET **sreda, 25. aprila 2018**

Ali je reka Krka res reka ljubezni?

Cena izleta 33 evrov

Vabimo vas na izlet ob izvir reke Krke, da se prepričamo, ali so kraji, ki jih opisuje priljubljena televizijska nadaljevanka Reka ljubezni, res tako lepi. Vodil nas bo lokalni vodnik, ki sodeluje tudi pri snemanju te serije. Ogledali si bomo večino zunanjih prizorišč, obiskali izvir reke Poltarice, Krško jamo in si ogledali v nadaljevanki večkrat prikazane hiše v vasi Krka. Na poti proti Dolenjski se bomo ustavili v Ljubljani, kjer si bomo v filmskem depoju Kinoteke ogledali, s kakšnimi napravami so včasih snemali filme. Po kosilu pa si bomo ogledali še etnološki muzej Nose pri Ivančni Gorici, kjer nam bodo prikazali kmečke stroje in lepo zbirko starin.

Cena vključuje: prevoz, lokalno vodenje po poti snemanja zunanjih prizorov nadaljevanke Reka ljubezni, kosilo, ogled filmskega depoja Kinoteke, ogled etnografske zbirke Nose in DDV.

Vrnitev v Kranj predvidevamo okrog 19. ure.

Za rezervacijo čim prej pokličite na tel. št. **04 201 42 41**, se oglasite osebno na **Bleiweisovi cesti 4 v Kranju** ali pišite na: **narocnine@g-glas.si**.

Odhod avtobusa:
ob 6.50 z AP Radovljica, ob 7.15 z AP Creina, ob 7.25 z AP Mercator Primskovo, ob 7.45 z AP Škofja Loka

Za odjave, ki prispejo kasneje kot dva delovna dneva pred odhodom, zaračunamo potne stroške.

www.gorenjskiglas.si Gorenjski Glas

MojeDelo.com

STYRIA DIGITAL MARKETPLACES, d.o.o., Verovškova ulica 55, 1000 Ljubljana, Slovenija, T: 01 51 35 700
VEČ INFORMACIJ IN ZAPOSLITVENIH OGLASOV (1200+)
NA: www.mojedelo.com, info@mojedelo.com

Voznik C- in E-kategorije m/ž (Kranj)
Pogoji za zasedbo delovnega mesta: izpit C- in E-kategorijo ter koda 95, najmanj 3 leta izkušenj v mednarodnem transportu, zaželeni ADR-izpit, ni pa pogoj. Štempihar, d. o. o., Poslovna cona A 12, 4208 Šenčur. Prijave zbiramo do 7. 5. 2018. Podrobnosti na www.mojedelo.com.

Operaterji m/ž (Škofja Loka)
Opis dela: upravljanje delovanja naprav v kisikarni, vzdrževanje in nadzor pravilnosti delovanja naprav, ukrepanje ob nepravilnem obratovanju naprav, nadzor nad skladiščem utekočinjenih plinov ... Messer Slovenija, d. o. o., Jugova ulica 20, 2342 Ruše. Prijave zbiramo do 5. 5. 2018. Podrobnosti na www.mojedelo.com.

Marketing asistent m/ž – študentsko delo (Kranj)
Iščemo sodelavca za pisanje objav na blogu in vsebinskih novic. SRC, d. o. o., Tržaška cesta 116, 1000 Ljubljana. Prijave zbiramo do 5. 5. 2018. Podrobnosti na www.mojedelo.com.

Kuhar, natakar m/ž (Ljubljana ali Cerklje)
V priznani gostilni Pod lipo v centru Ljubljane iščemo sodelavce. Intertrend, d. o. o., Savska Loka 21, 4000 Kranj. Prijave zbiramo do 5. 5. 2018. Podrobnosti na www.mojedelo.com.

Strokovni sodelavec za nabavo m/ž (Lipnica, Kamnik)
Opis del in nalog: vzpostavitev in zagotavljanje nabavnih pogojev za nabavo izdelkov iz papirja (transportna embalaža, komercialna embalaža, navodila ...), sodelovanje pri razvoju novih produktov, iskanje novih dobaviteljev, novih materialov in nabavnih trgov ... Iskra Mehanizmi, d. o. o., Lipnica 8, 4245 Kropa. Prijave zbiramo do 20. 4. 2018. Podrobnosti na www.mojedelo.com.

Skladiščnik-viličarist m/ž (Škofja Loka)
Delovne naloge zajemajo: razvoz izdelkov iz proizvodnje in skladiščenje, prevzem vhodnih surovin in ustrezno skladiščenje ter skrb za dokumentacijo ... Mlinotest, d. d., Tovarniška cesta 14, 5270 Ajdovščina. Prijave zbiramo do 30. 4. 2018. Podrobnosti na www.mojedelo.com.

Pomočnik v kuhinji/pomivalec m/ž (Kranjska Gora)
Opis del in nalog: pripravljanje enostavnih jedi iz ponudbe in pomoč pri pripravi jedi po naročilu, čiščenje in priprava živil, ročno in strojno pomivanje. HIT Larix, d. d., Borovška cesta 99, 4280 Kranjska Gora. Prijave zbiramo do 6. 5. 2018. Podrobnosti na www.mojedelo.com.

Računovodja za svetovanje pri uporbi poslovnoinformacijskega sistema m/ž (Škofja Loka)
Delo obsega: svetovanje strankam, testiranje programa, pisanje navodil. Od kandidata pričakujemo: zaključeno najmanj V. stopnjo ali visokošolsko izobrazbo tehnične smeri. Opal informatika, d. o. o., Sv. Duh 274, 4220 Škofja Loka. Prijave zbiramo do 29. 4. 2018. Podrobnosti na www.mojedelo.com.

Referent za marketing in produktni management za Slovenijo in Hrvaško m/ž (Slovenija)
Za avstrijsko-slovensko centralo podjetja Husqvarna iz Linza (A) iščemo za okrepitev ekipe oddelka Gardena novo osebo za delovno mesto referent za marketing in produktni management za Slovenijo in Hrvaško Husqvarna Austria GmbH, Industriezeile 36, 4010 Linz. Prijave zbiramo do 27. 4. 2018. Podrobnosti na www.mojedelo.com.

Programer m/ž (Škofja Loka)
Opal informatika, d. o. o. vabi v svojo ekipo programerja za sodelovanje pri razvoju poslovnoinformacijskega sistema. Opal informatika, d. o. o., Sv. Duh 274, 4220 Škofja Loka. Prijave zbiramo do 26. 4. 2018. Podrobnosti na www.mojedelo.com.

Razvijalec/programer m/ž (Šenčur pri Kranju)
Obseg dela: načrtovanje in razvoj novih poslovnih aplikacij Vasco, vzdrževanje obstoječih aplikacij Vasco windows, sledenje programskim novitetam in uvedba teh v končne izdelke. Vasco, d. o. o., Poslovna cona A 21, 4208 Šenčur. Prijave zbiramo do 21. 4. 2018. Podrobnosti na www.mojedelo.com.

Proizvodni delavec m/ž (Šenčur)
Podjetje Hovercraft, d. o. o., je inovativno proizvodno podjetje, ki v svoje vrste vabi več proizvodnih delavcev. Hovercraft, d. o. o., Poslovna cona A 1, 4208 Šenčur. Prijave zbiramo do 13. 4. 2018. Podrobnosti na www.mojedelo.com.

Skladiščni manipulant m/ž (Naklo)
Pričakujemo: dokončano IV. stopnjo izobrazbe trgovske, gradbene ali druge tehnične smeri, 6 mesecev delovnih izkušenj, naravnanost na stranke, komunikativnost, občutek za urejenost. Merkur trgovina, d. o. o., Cesta na okroglo 7, 4202 Naklo. Prijave zbiramo do 30. 4. 2018. Podrobnosti na www.mojedelo.com.

MESTNA knjižnica KRANJ

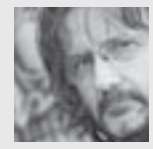

literarni večer
VINKO MÖDERNDORFER: DRUGA PRETEKLOST
Vinko Möderndorfer, Tina Primožič
torek, 10. 4., ob 19.00, dvorana

predavanje
O RAKIH PREBAVIL
Marija Ignjatović,
dr. med., spec. intern. onkologije
sreda, 11. 4., ob 19.00, dvorana

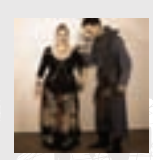

improvizirana predstava
OD ANTIGONE DO HAMLETA
KUD Kiks
četrtek, 12. 4., ob 19.00, dvorana

Mestna knjižnica Kranj • prireditve@mkk.si • www.mkk.si • prijava na e-obveščanje: http://info.mkk.si • portal za otroke: www.modripes.si • spletni leksikon: www.gorenjci.si
Vsi dogodki, prireditve in izobraževanja so brezplačni.

MESTNA KNJIŽNICA KRANJ, GREGORČIČEVA ULICA 1, KRANJ

Prvi sejem rabljenih otroških rekvizitov

Bled – Smučarski klub Bled konec tedna v Osnovni šoli prof. dr. Josipa Plemlja Bled organizira Prvi sejem rabljenih otroških rekvizitov, kot so kolesa, rolerji, kotalke, rolke, skiroji in poganjalci. Rabljene otroške rekvizite boste lahko kupili ali prodali v petek, 13. aprila, od 16. do 20. ure, v soboto, 14. aprila, od 9. do 18. ure in v nedeljo, 15. aprila, od 9. do 18. ure.

KONCERTI

V pozdrav obnovljenim orglam

Radovljica – Župnija Radovljica vabi v soboto, 14. aprila, ob 19. uri v cerkev sv. Petra v Radovljici na slavnostni koncert v pozdrav obnovljenim orglam.

Lado Leskovar, Regina in MePZ DU Tržič

Tržič – V četrtek, 12. aprila, ob 19.30 občinski odbor stranke Desus vabi v Kulturni center Tržič na koncert Lada Leskovarja, Regine in Mešanega pevskega zbora Društva upokojencev Tržič. Vstop bo prost.

Šesti koncert Šenčurska glasbena srečanja

Šenčur – Društvo upokojencev Šenčur vabi na 6. koncert Šenčurska glasbena srečanja v petek, 13. aprila, ob 19. uri v Domu krajanov Šenčur. Nastopili bodo: ansambel Slovenski zvoki, ansambel Javor, ljudske pevke Pušeljc iz Gornjega Grada in humorist Boštjan Bešter. Povezovalec koncerta bo Miro Erzin. Vstop bo prost, prostovoljni prispevki pa so zaželeni.

RAZSTAVE

Gremo na jug

Kranj – V četrtek, 12. aprila, bo ob 17. uri v Razstavišču dr. Ceneta Avguština odprtje razstave fotografij Jona Grobovška z naslovom Gremo na jug.

MALI OGLASI

T: 201 42 47, F: 201 42 13
E: malioglasi@g-glas.si

Male oglase sprejemamo:
za objavo v petek do srede do 14. ure in za objavo v torek do petka do 14. ure!

Delovni čas:
ponedeljek, torek, četrtek, petek neprekinjeno od 7. do 15. ure, sreda od 7. do 16. ure, sobote, nedelje in prazniki zaprto.

NEPREMIČNINE

POSESTI

PRODAM

ZAZIDLJIVO parcelo, komunalno opremljeno, 693 m², na Blejski Dobravi, tel.: 051/391-806 18001137

LOKA nepremičnine d.o.o.
Kapucinski trg 13, Škofja Loka
Tel.: 04/50 60 300, GSM: 041/ 675 123
E-mail: info@loka-nepremicnine.si

LOTO

Rezultati 28. kroga – 8. aprila 2018
3, 12, 14, 22, 31, 36, 38 in 32

Loto PLUS: **1, 6, 17, 21, 27, 34, 36 in 37**

Lotko: **3 1 2 6 8 1**

Sklad 29. kroga za Sedmico: **1.770.000 EUR**
Sklad 29. kroga za PLUS: **360.000 EUR**
Sklad 29. kroga za Lotka: **180.000 EUR**

Radio Sora
Vedno blizu. 91.1 / 89.8 / 96.3
RADIO SORA, D.O.O., KAPUCINSKI TRG 4, ŠKOFJA LOKA

MOTORNA VOZILA

AVTODELI IN OPREMA

PRODAM

NOVE pnevmatike, letne, Hankook, 195-65-15, tel.: 04/25-61-255, 040/310-943 18001190

KARAMBOLIRANA VOZILA

KUPIM

KARAMBOLIRANO vozilo ali vozilo v okvari, od let. 2000 dalje. Ugrica Blaž, s.p., Drulovka 38, Kranj, tel.: 041/349-857 18000568

GRADBENI MATERIAL

PRODAM

JELŠEVE in lipove deske, suhe, ter kovinska vrtna vrata, dvojna, tel.: 04/25-61-234, 041/850-406 18001182

UMETNINE, NAKIT

PRODAM

TAPISERIJE Križev pot, 14 postaj + vstajenje, 130 x 100 cm, ogled: Duhovni utrip, 6. 4. 2015, tel.: 040/567-544 18001187

STARINE

KUPIM

ODLIKOVANJA kovance, ure, slike, značke, srebrnino, luči, kipe in drugo, tel.: 030/670-770 18001185

KMETIJSKI STROJI

PRODAM

NOV elek. motor, 1400 obr/min, cena 250 EUR, nakladalko Stayer 17 m³, s kardanom, 2 oljna gorilca, tel.: 041/422-451 18001186

VENTILATOR za sušenje sena, tel.: 040/737-222 18001184

KUPIM

TRAKTOR, kiper prikolico in mini bager, tel.: 031/500-933 18001138

PRIDELKI

PRODAM

KRMNI krompir, tel.: 031/513-678 18001181

SEMENSKI krompir, ostanek semena, tel.: 040/607-451 18001191

KUPIM

JEDILNI krompir jelly, tel.: 041/860-207 18001179

VZREJNE ŽIVALI

PRODAM

2 BREJI ČB kravi, tel.: 031/544-131 18001174

2 MLADI ovci JS in bursko kozo z mladičema, tel.: 041/364-504 18001177

BIKCA, starega 20 dni, in teličko, staro 3 mesece, obe limuzin, tel.: 031/365-573 18001175

ČB kravo s teletom ali posamezno, tel.: 041/515-867 18001193

KOKOŠI – nesnice, jarkice, rjave, črne in grahaste, pred nesnostjo, in KG piščance za dopitanje, pripeljemo na dom, Matej Bulovec, s.p., Mlakarjeva ul. 45, Šenčur, tel.: 041/710-113 18001114

KUPIM

BIKCA simentalca, strega do 10 dni, tel.: 041/756-022 18001192

VIETNAMSKEGA mladega prašička, samičko, tel.: 041/422-451 18001183

OSTALO

PRODAM

SILAŽNE bale 1. in 2. košnje. Rateče - Planica 27, tel.: 041/585-385 18001176

SILAŽNE bale, tel.: 041/515-867 18001194

ULEŽAN hlevski gnoj, možna dostava, tel.: 031/676-235 18001075

ZAPOSLITVE (m/ž)

NUDIM

DELO nudimo kuhinjski pomočnici in natakarici, nedelje prosto. Gostilna pri Slavki, Viktor Marinšek, s.p., Podbrezje 36, Naklo, tel.: 041/740-691 18001180

VAN-DEN, d. o. o., Šenčur, trgovina z materialom za centralno ogrevanje in vodovod, zaposli (m/ž)

1. **TRGOVCA**
2. **KOMERCIALNEGA REFERENTA**

Pisne ponudbe pošljite na naslov: VAN-DEN, d. o. o., Mlakarjeva ulica 74, 4208 Šenčur.

ZAPOSLIMO samostojnega & izkušenega kuharja/vodjo kuhinje. Nudimo stimulativno plačilo, dodatna izobraževanja, po potrebi garsonjero. Hotel Bellevue, d.o.o., Šmarjetna Gora 6, Kranj, tel.: 04/27-00-071 18001047

IŠČEMO slikopleskarja za delo na območju Gorenjske. Brom, d.o.o., Zapuže 13a, Begunje, tel.: 040/865-799 18001111

IŠČEMO pomoč pri pobiranju špargljev, Samo Livk, Dorfarje 16, 4209 Zabnica, tel.: 040/244-347 18001188

ZAPOSLIMO delavca za delo v gozdu - sekača; Tomaž Satler, s.p., Oldhamska c. 14, Kranj, tel.: 040/163-302 18001173

Radio Triglav®
Radio Triglav Jesenice, d.o.o., Trg Toneta Čufarja 4, 4270 Jesenice
Gorenjska 96 MHz
RADIO ZA RADOVEDNE

IŠČEM

AGRARNA skupnost Bohinjska Bela, Boh. Bela 101a išče pastirja/pastirico za delo na planini v poletnih mesecih. Podrobnejše informacije na telefon, tel.: 041/905-772, Klemen 18001161

STORITVE

NUDIM

ADAPTACIJE od temelja do strehe, omete, fasade, kamnite škarpe, tlakovanje dvorišč, tudi manjša gradbena dela – z vašim ali našim materialom, Gradton, d.o.o., Valjavčeva ulica 8, Kranj, 041/222-741, www.gradton.si 18001123

ADAPTACIJE vsa gradbena dela, notranje omete, strojne omete, fasade, adaptacije, tlakovanje dvorišča, ograje, kamnite škarpe in dimnike, kvalitetno, hitro in poceni. SGP Beni, d. o. o., Struževo 7, Kranj, tel.: 041/561-838 18001156

BELJENJE, sanacija plesni, glajenje in brušenje sten, dekorativni ometi in opleski, barvanje napuščev in fasad vam nudi Pavec Ivan, s. p., Podbrezje 179, Naklo, tel.: 031/392-909 18001083

FLORJANI, d.o.o., C. na Brdo 33, Kranj izvaja vsa gradbena dela od temeljev do strehe, adaptacije, omete, omete fasad, kamnite škarpe, tlakovanje dvorišč, tel.: 041/557-871 18001122

NUDIM rez in zaščito sadnega drevja. Branko Gašperšič, s.p., Šorlijeva ulica 19, 4000 Kranj, tel.: 040/993-406 18000879

IŠČEM

VAS veseli delo z rastlinami, na svežem zraku, na kmetiji v okolici Tržiča. Iščemo pomoč pri pridelavi solate, tel.: 040/803-066 18001106

ZASEBNI STIKI

ŽENITNE raznovrstne, zanimive ponudbe, z vse države, različnih starosti. Mnogo je samskih fantov, gospodov … Hitra spoznavanja, 031/836-378, www.zau.si 18001124

RAZNO

PRODAM

CISTERNO za vodo, 600 litrov, in 2 soda po 300 litrov, tel.: 04/20-41-235, 064/112-914 18001178

STREŠNI pritljažnik za dve kolesi, cena 50 EUR, tel.: 041/292-323 18001189

Pošle so moči
in zaprla si utrujene oči,
a nisi odšla,
sedaj le spokojno spiš,
z nami še vedno živiš.

ZAHVALA

V 83. letu je za vedno zaspala naša draga žena, mama, babica, prababica, sestra in teta

Rozalija Gartnar

Klemenova Rozka s Srednjega Brda

Iskreno se zahvaljujemo sorodnikom, sosedom, vaščanom, znancem in vsem, ki ste nam izrekli sožalja, darovali cvetje, sveče, dali dar za svete maše ter jo pospremili na njeno zadnjo pot.
Hvala osebju Splošne bolnišnice Jesenice, posebej dr. Kunstlju, osebni zdravnici dr. Nadji Šubic in patronažni sestri gospe Bernardi. Hvala tudi domačemu župniku Gregorju Luštreku za lepo opravljen obred, pevcem, trobentaču in pogrebni službi Hipnos.

Žalujoči vsi njeni

Vsi bomo enkrat zaspali,
v miru počivali vsi,
delo za vselej končali,
v hišo Očetovo šli.
(A. M. Slomšek)

ZAHVALA

V 77. letu nas je za vedno zapustil naš dragi mož, ata, stari ata, stric, tast, svak in bratranec

Vid Kepic

p. d. Bavantov Vido, gostilničar in avtoprevoznik v pokoju

Hvala vsem sorodnikom, sosedom, prijateljem, vaščanom in znancem za izrečena sožalja, cvetje, sveče, molitve in darove za svete maše. Zahvaljujemo se duhovnikoma Jerneju Marenku in Andreju Šinku za lepo opravljen poslovilni obred in sveto mašo. Hvala pevkam cerkvenega ženskega pevskega zbora Andreja Vavkna za lepo petje. Hvala pogrebnikoma Darku in Franciju Jeriču, osebni zdravnici dr. Finci Leskovar ter osebju Bolnišnice Jesenice. Hvaležni smo vsem, ki ste našega ata v tako velikem številu pospremili na njegovi zadnji poti. Vsem imenovanim in neimenovanim še enkrat iskrena hvala.

Žalujoči vsi njegovi
Dvorje, 4. aprila 2018

Solza, žalost, bolečina
te zbudila ni,
a ostala je tišina,
ki močno boli.
(T. Pavček)

Z bolečino v srcu sporočamo žalostno vest, da nas je nepričakovano zapustil naš dragi doktor

Radivoje Nikolić

dr. med., spec. MDPŠ

Pogreb dragega pokojnika bo v sredo, 11. aprila 2018, ob 15. uri na Pokopališču Nove Žale. Na dan pogreba bo žara v 2. mrliški vežici.

Kolektiv ordinacije Holmed

Anketa

Po oblačila iz druge roke

Maja Bertoncelj

Na dobravi ob Zbiljskem jezeru je v soboto potekala prva izmenjavalnica otroških oblačil in obutve, katere glavni organizatorki sta bili sestri Ana Jelovčan in Petra Kalan. Njuna želja je, da bi dogodek postal tradicionalen. Odziv je bil zelo dober.

Ana Jelovčan, Zbilje:

»Delujemo po načelu pravične menjave, torej kolikor kosov prineseš, toliko jih odneseš. Dogodek je tudi širše družbeno koristen, tudi z okoljskega vidika, če se bo le prijel. Želim si, da bi se.«

Petra Kalan, Zbilje:

»Zelo sva zadovoljni z odzivom. Ljudje očitno nimajo predsodkov o oblačilih iz druge roke. Na stojnicah se dobijo oblačila in obutev za otroke različnih starosti, največ pa jih je za najmlajše.«

Jasmina Notar, Medvode:

»Izmenjevalnica oblačil je super ideja in vse poteka odlično. Ljudi je ravno prav. Imam tri otroke. Prinesla sem oblačila, ki so jim že premajhna, in jih bom zamenjala za večja. Zagotovo bom kaj našla.«

Monika Ločniškar, Ljubljana:

»To je krasen dogodek, ki mamicam pride prav. Prinesla sem oblačila za menjavo. Potrošnja oblačil se mi zdi velika in lepo je, da damo, kar nekomu pride prav, in vzamemo, kar potrebujemo.«

Marina Jenko, Zbilje

»Včasih nismo imeli toliko oblačil, veliko smo jih naredile same doma. Smo si jih pa že takrat med seboj menjale. To se mi zdi super, da gredo oblačila iz rok v roke, ker smo preveč potrošniška družba.«

Golf Arboretum je naprodaj

Zavarovalnica Triglav kot večinska lastnica prodaja golfsko igrišče v Volčjem Potoku.

Jasna Paladin

Volčji Potok – Lastniki družbe Golf Arboretum so objavili vabilo k izkazu interesa za pridobitev celotnega golfskega kompleksa družbe skupaj z najemom ali nakupom zemljišč in možnostjo gradnje hotela. Družba, ki je v večinski lasti Zavarovalnice Triglav, že od leta 1998 opravlja golfsko dejavnost in velja za eno od treh najboljših igrišč pri nas. Z nakupom bo potencialni investitor pridobil več kot 90-odstotni delež družbe in možnost gradnje hotela za širitev dejavnosti v golfski turizem.

Za več informacij smo se obrnili na Zavarovalnico Triglav, a njihovih odgovorov do zaključka redakcije nismo prejeli.

Golfsko igrišče v Volčjem Potoku velja za eno od treh najboljših v Sloveniji.

Finančni urad bo odprl vrata za obiskovalce

Kranj – Vsi finančni uradi v Sloveniji, med njimi tudi Finančni urad Kranj, bodo v petek, 13. aprila, pripravili dan odprtih vrat, na katerem bodo davčne zavezance in druge obiskovalce seznanili z aktualnimi informacijami. V kranjskem uradu, ki ima sedež na Koroški cesti v Kranju, bodo odprta vrata za obiskovalce med 9. in 12. uro. V tem času jim bodo predstavili delo mobilne enote in carinjenje ter uporabo eDavkov in spletne strani Finančne uprave RS (Furs). Ob 10. uri bo v okviru projekta Davčno opismenjevanje mladih predstavitev dela Fursa, pol ure kasneje pa se bo obiskovalcem pridružil sodelavec Fursa, znani športnik in dobitnik olimpijskih kolajn Žan Košir.

Festival Odprte hiše Slovenije

Kranj – Od 13. do 15. aprila bo v Sloveniji potekal tradicionalni, že deveti festival kakovostnih gradenj, nepremičnin in arhitekture Odprte hiše Slovenije. Festival omogoča ljudem, da vstopijo v stavbe, pridobijo izkušnjo v izbrani arhitekturi ter navežejo stike s tistimi, ki stavbe načrtujejo, gradijo, opremljajo in vzdržujejo. Žirija je za festival obravnavala devetdeset zasebnih in javnih stavb ter prostorskih ureditev, več jih bo na ogled tudi na širšem gorenjskem območju, med drugim joga studio Chatra v Lescah, muzej jaslic na Brezjah, poslovni objekt Comita v Kranju, trg in igrišče pod gradom v Škofji Loki in vstopni objekt v Arboretum Volčji Potok.

vremenska napoved

Danes, jutri in v četrtek bo spremenljivo do pretežno oblačno. Predvsem popoldne se bodo pojavljale krajevne plohe. Jutranje temperature bodo večinoma okrog 7, dnevne pa okrog 18 stopinj Celzija.

Agencija RS za okolje, Urad za meteorologijo

TOREK	SREDA	ČETRTEK
8/17 °C	8/19 °C	7/18 °C

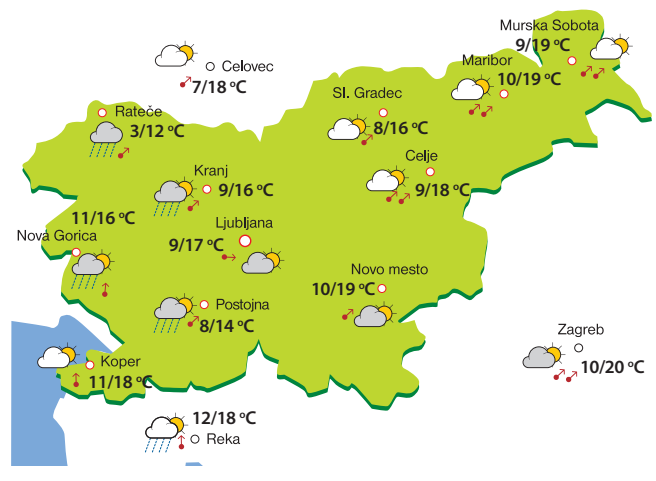

Pot okoli Bohinjskega jezera delno zaprta

Zaradi sanacije obsežnega vetroloma med Govicem in ribogojnico v teh dneh poteka obsežno spravilo podrtega drevja, zaradi česar je pot okoli Bohinjskega jezera deloma zaprta.

Andraž Sodja

Ribčev Laz – Po škodi, ki jo je povzročil lubadar, je decembra lani nov udarec bohinjskim gozdovom in okolici Bohinjskega jezera zadal še vetrolom, ki je povzročil dodatno škodo. Na severni obali jezera je pot zaradi nevarnosti, ki jo predstavljajo v vetrolomu podrta drevesa, na nekaterih delih zaprta in v celoti zelo težko prehodna, kar je označeno tudi z opozorilnimi tablami. Kot so sporočili iz Turizma Bohinj, predvsem na severni obali jezera te dni intenzivno poteka spravilo lesa, predvsem zaradi nevarnosti, ki jo podrto in viseče drevje predstavlja za sprehajalce, pa tudi zaradi nevarnosti širjenja lubadarja. Po preučitvi različnih možnosti spravila lesa, tudi spravila po vodi, za katerega so ocenili, da bi preveč poškodovalo obalo jezera, je zavod za gozdove v dogovoru z zavodom Triglavski narodni park sklenil, da je najboljša možna rešitev vzpostavitev vlake na območju obstoječe pohodniške poti. Ključnega pomena bo sodelovanje vseh institucij in lastnikov gozdov po izvedenem spravilu, po katerem bi vlako sanirali nazaj v pohodniško pot. Dela, ki ob ugodnem vremenu intenzivno potekajo, naj bi bila zaključena do prvomajskih počitnic. Po končanem delu bo vlaka odstranjena in na novo vzpostavljena tudi pot za pešce.

Pozivajo k hoji po označenih poteh

Bled – »Triglavski narodni park je z obiskom zelo obremenjen, zato je zagotavljanje minimalnega vpliva posameznega obiskovalca na naravno okolje nujno,« poudarjajo v javnem zavodu Triglavski narodni park (TNP). Obiskovalce zato pozivajo, naj hodijo po označenih poteh, ki jih je na območju parka na voljo več kot osemsto kilometrov. Uporaba označenih poti, pojasnjujejo v TNP, pripomore k varovanju življenjskega prostora prostoživečih živali in ohranjanju vedno vabljive planinske vegetacije. »V gorah so tla izredno podvržena erozijskim procesom. Hoja zunaj označenih poti, kamor sodi tudi uporaba bližnjic, te procese dodatno pospešuje.« Za označevanje planinskih poti po Sloveniji v okviru komisije za planinske poti pri Planinski zvezi Slovenije prostovoljno skrbi sedemsto usposobljenih markacistov. Pritisk obiskovalcev na območje TNP konstantno narašča, opozarjajo v TNP. V planinskih postojankah na leto prespi okrog petdeset tisoč ljudi, več kot štiristo tisoč jih obišče naravne in kulturne vrednote celotnega območja parka, še dodajajo v TNP.

Predlagajo 2,5 evra dividende na delnico

Kranj – Delničarji Zavarovalnice Triglav bodo na skupščini, ki bo predvidoma 29. maja, odločali tudi o uporabi lanskega bilančnega dobička. Uprava in nadzorni svet predlagata, da bi 56,8 milijona evrov dobička namenili za izplačilo dividend. Če bo skupščina soglašala s tem predlogom, bodo delničarji prejeli 2,5 evra bruto dividende na delnico.