72 let Gorenjski časnik od leta 1947
Prvi predhodnik tednika Gorenjec leta 1900

Gorenjski Glas

TOREK, 2. julija 2019

Leto LXXII, št. 52, cena 1,85 EUR | Odgovorna urednica: Marija Volčjak | Časopis izhaja ob torkih in petkih | info@g-glas.si | www.gorenjskiglas.si

Uredili cesto skozi Bohinjsko Bistrico

Dela, ki se ta čas odvijajo na državnih cestah v Kranju, na Bledu in v Bohinju, si je minuli petek ogledala tudi ministrica za infrastrukturo Alenka Bratušek. V Bohinju je slavnostno predala namenu tudi petstometrski odsek državne ceste skozi Bohinjsko Bistrico.

Mateja Rant, Andraž Sodja

Bled – Ministrica Alenka Bratušek se je ob svojem obisku na Gorenjskem najprej ustavila v Kranju, kjer si je ogledala rekonstrukcijo križišča v Zgornjih Bitnjah, obnovo Delavskega mostu in križišča na Primskovem. V prostorih Občine Bled so ji predstavili projekt južne razbremenilne ceste, sledil je ogled gradbišča državne kolesarske povezave na odseku Bled–Obrne. V Bohinjski Bistrici je uradno predala namenu na novo urejen odsek ceste skozi naselje ter površine za pešce in avtobusno postajališče ob njem. Nato si je ogledala še gradbišča na cesti v Ribčevem Lazu, na cesti Bohinjsko jezero–Jereka in na cesti na Pokljuko, na katerih potekajo obnove.

Ministrica je v Bohinju slavnostno predala namenu tudi petstometrski odsek državne ceste skozi Bohinjsko Bistrico, z urejenimi napeljavami, pločniki, drevoredom in trgom, vreden okoli milijon evrov. Kot je ob tem povedala Bratuškova, se je ta projekt v Bohinju začel že pred njenim ministrovanjem. »Trenutno je v Bohinju v teku še vrsta pomembnih projektov, zato ob tem pozivam k potrpežljivosti, saj bo prišlo do oteženega prometa, a drugače se infrastrukture brez popolne zapore prometa ne da obnavljati. Verjamem pa, da bo po tem zadovoljstvo toliko večje. V zadnjih letih je obnov cestne infrastrukture več, saj je za ta namen zadnje tri leta več denarja.«

3. stran

Trak ob odprtju ceste v Bohinju so slavnostno prerezali bohinjska podžupanja Monika Ravnik, ministrica Alenka Bratušek, poslanec državnega zbora Franc Kramar in namestnica direktorja direkcije za infrastrukturo Ljiljana Herga. / Foto: Andraž Sodja

Športni konec tedna na Gorenjskem

Za ljubitelji športa je pester konec tedna na Gorenjskem. Gorenjski športniki pa so bili uspešni tudi v tujini. Karateistka Tjaša Ristić srebrna na evropskih igrah v Minsku.

Maja Bertoncelj

Kranj – Minuli konec tedna je bil na Gorenjskem poln športnega dogajanja.

V Lescah so se na tekmi svetovnega pokala merili padalci v skokih na cilj, v bližnji Radovljici in njeni okolici so se za naslove državnih prvakov merili cestni kolesarji, za točke državnega prvenstva so v Železnikih dirkali relisti. Zunaj Gorenjske, na evropskih igrah v Minsku, je karateistka Tjaša Ristić iz Kranja osvojila srebrno medaljo. Največji rekreativni dogodek pa je bila Nočna 10ka na Bledu.

Več na straneh 11 in 13

Državno prvenstvo kolesarjev v cestni vožnji je bilo prvič v Radovljici. Za naslov prvaka so med seboj obračunali Domen Novak (v ospredju), ki je bil na koncu najmočnejši, Gorenjec Gašper Katrašnik (levo, na koncu drugi) in tretji Marko Kump (v sredini). / Foto: Gorazd Kavčič

Hotaveljčan na papeževem domu

Direktor Marmorja Hotavlje Branko Selak je izročil papežu Frančišku tudi ponatis članka o njegovem obisku v Virmašah leta 1971, ki je bil objavljen v reviji Moja Gorenjska.

Jože Košnjek

Sveti Duh – Pretekli teden je Vatikan dihal tudi slovensko. V sredo so v papeževi rezidenci v Vatikanu postavili marmornati portret papeža Frančiška, ki ga je izdelal slovenski slikar in kipar Mik Simčič in stoji na dober meter visokem podstavku iz hotaveljskega marmorja. V četrtek so v vatikanskem muzeju odprli razstavo kelihov in drugih svetih posod po načrtih arhitekta Jožeta Plečnika. Ob tej priložnosti je bil v Vatikanu pri papežu in na odprtju razstave tudi predsednik slovenske vlade Marjan Šarec. Prevoz papeževega portreta iz kararskega marmorja in podstavka iz hotaveljskega marmorja, ki skupaj tehtata dobro tono, so opravili delavci Marmorja s Hotavelj. Med gosti iz Slovenije, ki so bili prisotni na predaji kipa papežu v njegovih zasebnih prostorih, je bil tudi direktor Marmorja Hotavlje Branko Selak.

2. stran

AKTUALNO
Prenova medijske zakonodaje
Na kulturnem ministrstvu so pripravili novelo zakona o medijih. Njene snovalce je vodila predvsem želja po spodbujanju kakovostnih novinarskih vsebin in zagotavljanju vzdržnega poslovanja medijev.
2

ZDRAVJE
Moč besede zastopnika pacientovih pravic
Nekaj pacientov se je v zadnjem času obrnilo na Avgusta Rebiča, zastopnika pacientovih pravic za Gorenjsko, v zvezi s perečo problematiko področja družinske medicine v Zdravstvenem domu (ZD) Kranj.
9

KRONIKA
Zdrs usoden za dva planinca
V soboto je na Mali Ponci na italijansko stran usodno zdrsnil planinec, v sredo pa je bil zdrs na Komarči usoden za nizozemsko turistko. Gorski reševalci so ob koncu tedna morali posredovati še nekajkrat.
14

RAZVEDRILO
Kdo je najlepši v deželi tej
Projekt Mister Slovenije 2019, ki se je začel septembra, je minulo sredo doživel vrhunec. Naziv najlepšega je tokrat osvojil Simon Blažević iz Kopra. Slavil je tudi Gorenjec Elvis Kudič, ki je postal mister Cosmo 2019.
20

VREME

Danes bo sprva jasno, čez dan pa pretežno oblačno s plohami in nevihtami. Jutri in v četrtek bo vreme nestanovitno.

15/27 °C

jutri: oblačno s plohami

9 770352 666018

KOTIČEK ZA NAROČNIKE

Bližajo se Melodije morja in sonca 2019

V poletnem amfiteatru portoroškega Avditorija se bo letos zvrstil že 39. festival Melodije morja in sonca. Prireditev bo v soboto, 6. julija, v neposrednem prenosu jo boste lahko spremljali ob 21. uri na programih RTV Slovenija. Na festivalu Melodije morja in sonca 2019 boste premierno slišali 14 novih poletnih skladb, ki jih bodo v naslednjem vrstnem redu predstavili: Rina K, Samuel Lucas, Tomaž Hostnik, Bro, Bassless, Nada Barle, Kvatropirci, 2B, MILA, Canegatto, Tin-

kara Kovač, Dare Kaurič, Orter in Swing Deal. Izvajalci se bodo potegovali za veliko nagrado MMS 2019 in nagrade strokovne žirije za najboljšo glasbo, najboljše besedilo, najboljšo interpretacijo vokalnega solista in najbolj obetavnega izvajalca oz. avtorja – nagrado Danila Kocjančiča. Poletni festivalski večer bosta vodili Bernarda Žarn in Lorella Flego. RTV Slovenija podarja trem naročnikom Gorenjskega glasa nahrbtnik z vrvico in kemični svinčnik. Nagradno vprašanje: Kateri po vrsti bo letošnji festival Melodije morja in sonca?
Odgovore s svojimi podatki pošljite do petka, 12. julija, na naslov: Gorenjski glas, Nazorjeva ulica 1, 4000 Kranj, ali na koticek@g-glas.si.

Nagrajenec

V nagradni igri, objavljeni 24. junija 2019, prejme dve vstopnici za koncert Nine Pušlar v Letnem gledališču Khislstein Primož Trilar z Visokega. Nagrajencu čestitamo!

Prenova medijske zakonodaje

Na kulturnem ministrstvu so pripravili novelo zakona o medijih. Njene snovalce je vodila predvsem želja po spodbujanju kakovostnih novinarskih vsebin in zagotavljanju vzdržnega poslovanja medijev.

Simon Šubic

Na ministrstvu za kulturo so razložili, da je novela zakona o medijih prvi korak h koreniti prenovi medijske zakonodaje. / Foto: Simon Šubic

Ljubljana – »V razmerah majhnega slovenskega trga, na katerem potekajo intenzivni procesi koncentracije lastništva in ga obenem zaznamuje vpetost v digitalno ekonomijo, ki jo obvladujejo globalni tehnološki velikani, so ključni problemi dolgoročna vzdržnost poslovanja in možnost za razvoj slovenskih medijev in novinarstva,« ugotavljajo na ministrstvu za kulturo, ki je v petek v dvomesečno javno razpravo poslalo novelo zakona o medijih, s katero želijo rešiti že prepoznane probleme. Ob tem poudarjajo, da gre le za prvi korak k celoviti prenovi medijske zakonodaje, ki jo bodo med drugim podprli tudi novi zakoni o avdiovizualnih medijskih storitvah, elektronskih komunikacijah in RTV. Sem lahko med drugim štejemo tudi že predlagano znižanje davčne stopnje za tiskane in elektronske publikacije na pet odstotkov in obdavčitev digitalnih oglaševalskih storitev, s čimer želijo zagotoviti večjo finančno stabilnost slovenske medijske krajine.

»Današnji dan, ko je začetek javne razprave, ki bo trajala celotno poletje zaradi časa dopustov, pomeni na en način ne samo naš poskus, ampak tudi željo, da v javni razpravi še dodelamo in izboljšamo prenovo medijske zakonodaje,« je v petek na predstavitvi predlagane novele zakona o medijih dejal minister za kulturo Zoran Poznič.

Državna sekretarka Tanja Kerševan Smokvina, ki je bila na čelu ekipe za pripravo zakonske novele, je poudarila, da ta temelji na novi definiciji medijev, ki vključuje nove oblike množičnih medijev, vendar pa ne vseh oblik komuniciranja, saj medije od ostalih oblik posredovanja vsebin razlikuje koncept uredniške odgovornosti. Na novo so opredelili tudi javni interes in z njim povezano odgovornost države, da preko javnih podpor spodbuja ustvarjanje kakovostne medijske vsebine s posebno pozornostjo do vsebin, ki niso tržno zanimive. Novost so predlagane spodbude za ohranjanje delovnih mest novinarjev in ustvarjanje pogojev za kakovostne in raziskovalne medijske vsebine, krepitev novinarske profesionalnosti in medijske pismenosti ter prepoznavanje neresničnih informacij v medijih. Vrednost finančnih podpor, ki jih kulturni resor namenja medijem, tako želijo podvojiti, z zdajšnjih treh odstotkov zbranega RTV-prispevka (2,7 milijona evrov) na šest odstotkov oziroma 5,7 milijona evrov. Osnutek zakona predlaga tudi rešitve za večjo transparentnost porabe občinskih sredstev za financiranje lokalnih medijev in omejuje možnosti njihove zlorabe v času volilnih kampanj.

Omenimo še odpravo pravne vrzeli in nesorazmerja zdajšnjega zakona, ki sicer prepoveduje medijsko spodbujanje sovraštva in nestrpnosti, a sankcionira le tisto, ki se v medijih izvaja prek oglasov. Ob tem na ministrstvu zagotavljajo, da primarni namen nove zakonske rešitve ni kaznovanje in omejevanje neodvisnosti medijev, temveč zgolj preprečevanje razširjanja nezakonitih vsebin, zato je predviden ukrep odstranitve nezakonite vsebine, ki ga odredi inšpektor.

Večji sklop sprememb je namenjen še zagotavljanju transparentnosti medijskega lastništva in omejevanju koncentracije lastništva, novela pa med drugim odpravlja tudi vrsto administrativnih ovir in prenormiranost. Po novem bi tako namesto treh časovnih pasov imeli le še dva časovna pasa, v okviru katerih morajo televizijski in radijski programi zagotavljati kvoto slovenske glasbe – dnevni (od 6. do 22. ure) in nočni časovni pas. Novela med drugim uvaja tudi daljši čas (z zdajšnjih 24 ur na tri dni), ko mora odgovorni urednik prizadeto osebo obvestiti o odločitvi glede objave zahtevanega popravka.

Hotaveljčan na papeževem domu

1. stran

Branko Selak je po vrnitvi iz Vatikana povedal, da je napravil papež nanj močan, enkraten vtis. Deloval je prijazno, sproščeno, skromno, z zanj značilnim nasmehom na obrazu. Z zanimanjem je poslušal, ko mu je Selak pripovedoval, da je arhitekt Plečnik rad načrtoval uporabo znamenitega rdečega hotaveljskega marmorja.

Papež je bil presenečen: »Poglej, Andrej Golar!«

Branko Selak je ob tej priložnosti izročil papežu Frančišku ponatis članka o njegovem obisku 26. januarja leta 1971 pri Golarjevih v Virmašah, ki je bil objavljen avgusta leta 2013 v reviji Moja Gorenjska, napisala pa ga je domačinka iz Virmaš, sedanja direktorica in odgovorna urednica Gorenjskega glasa Marija Volčjak. Tega januarskega dne se je sedanji papež Frančišek, takrat še jezuitski pater Jorge Mario Bergoglio, ki je študiral na filozofski fakulteti v Madridu, med potjo v Rim s posebnim poslanstvom ustavil v Virmašah pri Golarjevi družini. Domačim je prinesel pismo sina Andreja, rojenega leta 1941, ki je 1. novembra leta 1957 ilegalno pri Novi Gorici prečkal mejo z Italijo. Potem se je za njim izgubila vsaka sled. Do Andrejevega sporočila, da je v

Branko Selak (desno) izroča papežu Frančišku kopijo članka o njegovem obisku januarja leta 1971 pri Golarjevih v Virmašah. V sredini je kipar Mik Simčič, avtor papeževega portreta. / Foto: osebni arhiv Branko Selak

Argentini. Naključje je hotelo, da je Andrej v knjižnici teološke in filozofske fakultete v San Miguelu v predmestju Buenos Airesa, v kateri je delal, spoznal sedanjega papeža, ki je bil tam glavni knjižničar. In prav pater Jorge Bergoglio, Jurij po slovensko, sedanji papež Frančišek, je odnesel Andrejevo pismo njegovim staršem v Slovenijo, po obisku pa se je zahvalil Golarjevim za prijazen sprejem in napisal veliko dobrega o Andreju. Ta je umrl leta 2001, ne da bi se kdaj vrnil v rodno vas.

Branko Selak je bil presenečen, ko je papež Frančišek ob pogledu na članek v Moji Gorenjski dejal: »Poglej, Andrej Golar!«

Uredili cesto skozi Bohinjsko Bistrico

1. stran

»Ker boljša infrastruktura predstavlja tudi večjo varnost v prometu, je ta zame še toliko bolj pomembna. V to kategorijo spadajo tudi kolesarske povezave, ki so moja osebna prioriteta. Veliko namreč govorimo o trajnostni mobilnosti, a za to je potrebna infrastruktura,« je dejala Bratuškova in dodala, da se obetajo v Bohinju še dodatne investicije v dotrajano infrastrukturo, med drugim tudi za dotrajan most pri cerkvi sv. Janeza Krstnika na Ribčevem Lazu. Tam bodo po pojasnilih namestnice direktorja direkcije za infrastrukturo Ljiljane Herga najverjetneje že v roku enega meseca zalili razpoke med konstrukcijo mosta in ograjo, saj je pogodba za nujna sanacijska dela že podpisana, za celovito sanacijo pa je že v pripravi projekt. »Da pa ne bo dvoma, most je varen za promet,« je še dodala ministrica. Na vprašanje, ali se Bohinju na račun Triglavskega narodnega parka obeta kaj več sredstev za infrastrukturne projekte, pa je Bratuškova zaključila: »Prepričana sem, da bomo pri pripravi proračuna morali upoštevati sklep državnega zbora, ki je bil soglasno sprejet. Ni razloga, da ministrstvo za okolje parkovnim občinam ne bi pomagalo tako, kot jim po zakonu gre. TNP je naš edini nacionalni park in dolžnost države je, da mu pomaga.«

Foto: Tina Dokl

V Kranju si je ministrica med drugim ogledala gradnjo krožišča v Zgornjih Bitnjah.

Bolj kot hitrost pomembna varnost

V Kranju so na cestah ta čas odprta kar tri gradbišča, vsaj na dveh naj bi dela po zagotovilih končali v roku, je bila po ogledu gradbišč zadovoljna Alenka Bratušek. »Najdlje bo trajala obnova Delavskega mostu, predvidoma eno leto. Tu lahko pride tudi do zamud, saj bi se obnova lahko zavlekla za kakšen mesec,« je pojasnila in dodala, da se marsikaj pokaže šele takrat, ko se dela začnejo. »Bolj kot hitrost pa je pri teh stvareh pomembna varnost,« je poudarila in odgovorila tudi na očitke, da dela stojijo, saj na mostu večino časa ni videti delavcev: »Vidimo samo tisto, kar se dogaja na mostu, na začetku pa so dela potekala večinoma na konstrukciji pod mostom.« Zdaj so že stekla tudi dela na mostu, kjer obnavljajo kolesarsko stezo. Ob tem je uporabnike cest, na katerih potekajo dela, prosila za razumevanje, ker prihaja do motenj v prometu, potrebne so tudi popolne zapore. »A drugače cest ni mogoče obnavljati,« je opozorila in dodala, da se je treba zavedati, da bo po končani obnovi promet na teh delih precej bolj tekoč. Tudi na podlagi slabih izkušenj iz preteklosti je še obljubila, da bodo v prihodnje lokalne skupnosti pravočasno obveščali o predvidenih zaporah. Informativne table po njenih besedah namestijo, še preden se gradbišče odpre. Podžupan Janez Černe je prav tako poudaril, da je treba prebivalce pravočasno obveščati o zaporah. Upa, da poleti, ko je manj prometa, to ne bo pretirano vplivalo na potovalni čas.

Do konca leta odkup zemljišč

Na Bledu so ministrici predstavili projekt južne razbremenilne ceste. Gre za skoraj štirideset milijonov evrov vreden projekt, ki predvideva gradnjo 3,3 kilometra obvozne ceste, s katero bi promet proti Bohinju speljali mimo središča Bleda. Po besedah Alenke Bratušek so se s predstavniki občine dogovorili, da bodo do konca leta pripravili študijo, kako bi ta projekt lahko izpeljali po fazah. »Za prvi del je večina zemljišč že pridobljenih, v teku je še nekaj postopkov razlastitev,« je pojasnila in ob tem pozvala prebivalce, da razumejo, da je ta infrastruktura resnično pomembna in bo razbremenilna cesta v prvi vrsti olajšala življenje prav njim. »Na ministrstvu se trudimo, da bi ne glede na dodatne stroške ljudem ob novi cesti olajšali življenje oziroma da bo cesta čim manj učinkovala na njihova življenja.« Za prvi del je po njenih besedah pridobljenih že 85 odstotkov potrebnih zemljišč, v teku pa je po besedah župana Janeza Fajfarja še šest ali sedem razlastitev. Več težav pričakujejo na drugem delu predvidene ceste, in sicer od predora proti Bohinju. Zato so se na sestanku na Bledu dogovorili, da bosta oba občinska sveta, bohinjski in blejski, septembra sklicala skupno sejo, na kateri bodo prisotni tudi predstavniki ministrstva oziroma direkcije. »Pogledali bomo, kako lahko stvari uredimo tako, da ne pride do nekajletnih, da ne rečem desetletnih zamikov,« je razložila ministrica. Župan je ob tem poudaril, da ta čas na Bledu zaradi tranzitne ceste, speljane tik ob jezeru, vladajo nemogoče prometne razmere. »Zato bomo storili vse, kar je v naši moči, da bi ljudje spoznali, da je ta cesta res nujno potrebna.«

Na Bledu si je ministrica ogledala še gradnjo kolesarske steze, pri čemer je poudarila, da bodo morali znati poiskati, kako povezati dva največja turistična bisera v Sloveniji. »Sama sem si kot prioriteto v tem mandatu zastavila prav vzpostavitev čim več kolesarskih poti,« je poudarila in dodala, da je tudi sicer njihova prioriteta trajnostna mobilnost. Po županovih besedah jim je doslej že uspelo premagati nekaj težav, zadnja večja ovira ostaja Soteska, kjer še čakajo na soglasje republiške agencije za okolje. Verjame, da jim bo uspelo premagati tudi to oviro, saj je po njegovem absurd, da v tem času nimajo kolesarske povezave med tako izpostavljenima turističnima krajema, čeprav je med njima zgolj dvajset kilometrov.

Po besedah Alenke Bratušek so se s predstavniki blejske občine dogovorili, da bodo do konca leta pripravili študijo, kako bi projekt izgradnje južne blejske obvoznice lahko izpeljali po fazah. Za prvi del je večina zemljišč že pridobljenih, v teku je še nekaj postopkov razlastitev.

Odjem elektrike se je lani še povečal

Elektro Gorenjska je lani posloval rekordno, ustvarili so 8,15 milijona evrov čistega dobička. V primerjavi z letom 2017 se je odjem elektrike na Gorenjskem povečal za dobre štiri odstotke.

Simon Šubic

Kranj – Skupščina elektrodistribucijske družbe Elektro Gorenjska je v četrtek sklenila, da se celoten lanski bilančni dobiček v višini 2,59 milijona evrov nameni izplačilu dividend delničarjem v bruto vrednosti 0,15 evra na delnico. Dividende bodo izplačali 26. julija. Delničarji so seznanili tudi z revidiranim letnim poročilom družbe in konsolidiranim letnim poročilom skupine Elektro Gorenjska za leto 2018, prav tako s poročilom o odkupu delnic v poslovnem letu 2018, upravi in nadzornemu svetu družbe pa so podelili razrešnico za opravljeno delo v preteklem letu. Za pooblaščenega revizorja za poslovno leto 2019 so imenovali družbo BDO Revizija.

Iz Elektra Gorenjska so sporočili, da so lani poslovali najuspešneje doslej, saj so zabeležili kar 8,15 milijona evrov čistega dobička. Čisti prihodki od prodaje so znašali 33,8 milijona evrov, dobiček pred obdavčitvijo pa je bil izkazan kar v višini 9,2 milijona evrov.

V primerjavi z letom 2017 se je odjem električne energije povečal za 4,1 odstotka, skupaj pa so uporabnikom na Gorenjskem zagotovili kar 1149 GWh električne energije.

Za naložbe so porabili 17,7 milijona evrov. »Družba je bila najbolj dejavna pri projektiranju in gradnji 110-kilovoltnih objektov. Uradno smo predali namenu razdelilno transformatorsko postajo Radovljica, prav tako smo v omrežje vključili novo razdelilno postajo Brnik, ki bo omogočila razvoj nastajajoče industrijske cone ob letališču Jožeta Pučnika. V letu 2018 smo pridobili zeleno luč za izgradnjo dvosistemskega daljnovoda dvakrat 110 kilovoltov Kamnik–Visoko. Investitorja sta Elektro Gorenjska in Elektro Ljubljana. Za projekt, ki bo predvidoma zaključen leta 2021, ocenjujemo, da bomo v letu 2019 prejeli gradbeno dovoljenje. Nadaljujemo naložbe v sistem naprednega merjenja. Do konca leta 2018 je bilo v sistem vključenih že 56 odstotkov naprednih števcev električne energije,« je razložil predsednik uprave Ivan Šmon.

V distribucijsko omrežje bo treba na podlagi trenutnih analiz poleg že predvidenih 15 milijonov evrov vsako leto dodatno investirati od 20 do 40 milijonov evrov, je napovedal Šmon. Gorenjskega elektrodistributerja namreč čaka izziv prehoda v nizkoogljično družbo. »Če želimo na omrežje priklopiti veliko število novih porabnikov, kot so električna vozila, toplotne črpalke in razpršeni obnovljivi viri energije, moramo poleg uvajanja naprednih sistemov, ki bodo omogočali razvoj trga prožnosti in lokalnega shranjevanja električne energije, razmišljati predvsem o temeljiti krepitvi omrežja. Za kaj takega potrebujemo veliko več sredstev, kot nam jih namenja sedanji regulatorni okvir,« je še povedal.

Gorenjski Glas

ODGOVORNA UREDNICA
Marija Volčjak

NAMESTNIKA ODGOVORNE UREDNICE
Cveto Zaplotnik, Danica Zavrl Žlebir

UREDNIŠTVO
NOVINARJI - UREDNIKI:
Marjana Ahačič, Maja Bertoncelj, Alenka Brun, Igor Kavčič, Suzana P. Kovačič, Jasna Paladin, Urša Peternel, Mateja Rant, Aleš Senožetnik, Vilma Stanovnik, Ana Šubic, Simon Šubic, Ana Volčjak Aleksič, Cveto Zaplotnik, Danica Zavrl Žlebir;
stalni sodelavci:
Jože Košnjek, Milena Miklavčič, Miha Naglič

OBLIKOVNA ZASNOVA
Jernej Stritar, IlovarStritar, d. o. o.

TEHNIČNI UREDNIK
Grega Flajnik

FOTOGRAFIJA
Tina Dokl, Gorazd Kavčič

OGLASNO TRŽENJE
Marjan Potočnik, Mateja Žvižaj

GORENJSKI GLAS (ISSN 0352-6666) je registrirana blagovna in storitvena znamka pod št. 9771961 pri Uradu RS za intelektualno lastnino. Ustanovitelj in izdajatelj: Gorenjski glas, d. o. o., Kranj / Direktorica: Marija Volčjak / Naslov: Nazorjeva ulica 1, 4000 Kranj / Tel.: 04/201 42 00, faks: 04/201 42 13, e-pošta: info@g-glas.si; mali oglasi in osmrtnice: tel.: 04/201 42 47 / Delovni čas: ponedeljek, torek, četrtek od 8. do 16. ure, sreda od 8. do 17. ure, petek od 8. do 15. ure sobote, nedelje in prazniki zaprto. / Gorenjski glas je poltednik, izhaja ob torkih in petkih, v nakladi 19.000 izvodov / Redne priloge: TV okno, Letopis, Slovenske počitnice in dvajset lokalnih prilog/ Tisk: Delo, d. d., Tiskarsko središče / Naročnina: tel.: 04/201 42 41 / Cena izvoda: 1,85 EUR, redni plačniki (fizične osebe) imajo 10 % popusta, polletni 20 % popusta, letni 25 % popusta; v cene je vračunan DDV po stopnji 9,5 %; naročnina se upošteva od tekoče številke časopisa do pisnega preklica, ki velja od začetka naslednjega obračunskega obdobja / Oglasne storitve: po ceniku; oglasno trženje: tel.: 04/201 42 48.

Kovaški šmaren

Osrednja prireditev ob prazniku kroparskih delavcev bo v nedeljo.

Marjana Ahačič

Kropa – Letošnji Kovaški šmaren v Kropi se začne danes z mašo pri Kapelci, ki jo bosta obogatila ženska vokalna skupina Evelike in Urban Rozman. Prireditev, ki se je v zadnjih desetletjih razvila v pestro etnološko, kulturno in družabno prireditev z osrednjim dogajanjem, bo vrhunec letos doživela v nedeljo, 7. julija.

Že v soboto zvečer se z gledališko predstavo dramske skupine Čofta KD Kropa z naslovom Lov na coprnice pred muzejsko hišo Fovšaritnica zaključil letošnji Festival gledališča, od desetih zvečer pa bo na športnem igrišču družabno srečanje z Vilijem Resnikom.

V nedeljo, 7. julija, si bodo obiskovalci od 10. ure naprej lahko ogledali prikaz umetniškega kovanja, kuhanje oglja, stojnice z izdelki domače obrti, predstavitev Društva za raziskovanje jam Kranj in spust po vrvi, ob 10. uri se bo začela tudi likovna delavnica Društva likovnikov Ljubljana, ob 11. bo sledilo odprtje razstave z naslovom Janez Potočnik, slovenski slikar v Kovaškem muzeju Kropa. Ob desetih bo vrata odprli Kovaških muzej, javno vodenje bo ob 13. in 16. uri, od 18. ure bo odprt tudi vigenjc Vice, kjer bo tudi letos prikaz ročnega kovanja žebljev in taljenja železove rude. Od 10. do 15. ure bo še dan odprtih vrat tovarne UKO, do 16. ure dalje si bo mogoče ogledati tudi prikaz umetniškega kovanja z mojstrom Milanom Šinkovcem. Muzejska hiša Fovšaritnica bo odprta od 10. do 12. ure in od 14. do 16. ure. Ob 13. uri bo s predstavo Ta gosposka talnga pred Fovšaritnico nastopila domača Dramska skupina Čofta, ob 17. uri bo na športnem igrišču nastopil Pihalni orkester Lesce, ob 18. uri gasilci pripravljajo proslavo ob prevzetju novega gasilskega vozila, od sedmih naprej pa bo v Kropi še gasilska veselica.

Kanalizacija za najstarejši del Jesenic

Urša Peternel

Jesenice – Eden največjih projektov na komunalnem področju v občini Jesenice v zadnjem času, gradnja komunalne infrastrukture na Murovi, je zaključen. Občina Jesenice je pred dnevi dobila uporabno dovoljenje za ta 1,1 milijona evrov vreden projekt, ki je potekal od začetka lanskega leta.

Poleg izgradnje nove kanalizacije za komunalno odpadno vodo so v sklopu projekta obnovili tudi dotrajani vodovod, hkrati pa tudi prometno infrastrukturo z odvodnjavanjem meteornih voda ter cestno razsvetljavo.

»Z izvedbo projekta je zagotovljena ustrezna infrastruktura za odvajanje komunalne odpadne vode za približno osemdeset dodatnih stanovanjskih objektov z več kot dvesto prebivalci, s tem pa se bodo zmanjšale emisije v vodo in tla, zagotovljena bo višja stopnja zaščite tako površinske kot podtalne vode in ne nazadnje, izboljšali se bodo življenjski pogoji prebivalcev tega območja,« so pojasnili na Občini Jesenice. S tem se je tudi najstarejše jeseniško naselje Murova priključilo na sistem odvajanja in čiščenja komunalne odpadne vode, torej na omrežje, ki se zaključuje na Centralni čistilni napravi Jesenice.

V prenovljeni trgovini tudi manjši muzej

Lesce – Leška Gorenjka, edina slovenska tovarna čokolade, bo v letu 2022 praznovala stoletnico delovanja. Za uvod v praznovanje so v petek odprli prenovljeno trgovino, ki deluje tik ob proizvodnih prostorih v Lescah. Klasično trgovinico z mešanih blagom so preuredili v trgovino s čokolado in drugimi proizvodi, ki jo bodo lahko uporabljali tudi kot predstavitveni prostor za poslovne partnerje. Na panojih, postavljenih med policami, so obiskovalcem zdaj na voljo informacije o Alfredu Zavrtaniku, prvemu lastniku takrat še Tvornice čokolade, o kraljevi družini Karađorđević, ki je bila med njegovimi rednimi odjemalci in seveda o Mikiju Mustru, avtorju znamenitega lika deklice v gorenjski narodni noši, ki je že več kot štirideset let zaščitni znak čokolade Gorenjka. Trgovino so že sedaj pogosto obiskovale organizirane skupine turistov, z novim konceptom pa pričakujejo še več individualnih obiskovalcev.

Nagrajenca požlahtnila praznik

V četrtek je bila v prostorih Osnovne šole Naklo svečana akademija ob občinskem prazniku. Letošnja občinska nagrajenca sta Milena Zupan in Konjeniško društvo Naklo.

Suzana P. Kovačič

Župan Ivan Meglič z dobitnico srebrne plakete Mileno Zupan (levo) ter Zdravkom Cankarjem in Tatjano Jošt, predsednikom in podpredsednico prejemnika bronaste plakete Konjeniškega društva Naklo / Foto: Tina Dokl

Naklo – Župan Občine Naklo Ivan Meglič se je v slavnostnem nagovoru v čast občinskemu prazniku najprej poklonil domovini, saj so prireditve ob prazniku občine sovpadale tudi s praznovanjem 28. rojstnega dne naše domovine. »Ko smo se pred 25 leti lotevali lokalne samouprave, je bilo do teh sprememb kar nekaj nezaupanja in skepse. Takrat je država ukrepala mnogim nerazumljivo, a odločno. Danes lahko ugotavljamo: hvala bogu. Upam si trditi, da je bila reforma lokalne samouprave najuspešnejša reforma v vsej zgodovini Republike Slovenije. Zato bi država morala tako odločno ukrepati še večkrat. To bi zagotovo rodilo uspehe tudi na drugih področjih,« je prepričan Ivan Meglič, ki se z veseljem spominja prehojene poti domače občine in pečata, ki sta ga s svojim delom zapustila njegova predhodnika na županski funkciji Ivan Štular in Marko Mravlja. Občina Naklo je danes sodobna občina, kot je tudi poudaril. In kako naprej? »V prvi vrsti bo treba kot dober gospodar vzdrževati vse tisto, kar je bilo zgrajenega. Treba bo nadaljevati izgradnjo infrastrukture tam, kjer je še ni. Potrebne bodo nadgradnje že zgrajenih objektov, saj novi standardi zahtevajo nova vlaganja. Začela se je obnova Glavne ceste, pripravlja se nadaljevanje urejanja sekundarne infrastrukture v Podbrezjah, začenja se dokončna obnova vrtca v Dupljah. Po občini se na veselje nekaterih in na razburjanje drugih gradi optično telekomunikacijsko omrežje in začenja se selitev nogometnega igrišča k osnovni šoli. S tem se bo, o tem sem prepričan, končalo prestavljanje igrišča iz lokacije na lokacijo. Konstituirali smo tudi sedem vaških odborov, ki bodo lahko začeli z delom,« je povzel župan Meglič in se zahvalil svetnicam in svetnikom za podporo in pomoč, s katero so lahko uspešno začeli delo v novem mandatu, pa tudi vsem drugim, ki na kakršen koli način pomagajo in sodelujejo, da je življenje in bivanje v krajih občine prijetno in zadovoljno.

Posebne čestitke je župan namenil letošnjima občinskima nagrajencema. Srebrno plaketo je prejela Milena Zupan, njen moto je v dajanju in služenju drugim. Zupanova je ustanovna članica Kulturno-turističnega društva Pod krivo jelko Duplje in tudi ustanovna članica Folklorne skupine Društva upokojencev Naklo. Pripomogla je k uspehom in prepoznavnosti obeh društev. Bronasto plaketo je prejelo Konjeniško društvo Naklo, ki praznuje dvajsetletnico. Društvo danes šteje okoli šestdeset ljubiteljev teh plemenitih živali, člani društva pa so se v vsej svoji zgodovini podpisali pod številne prireditve v domači občini, ki jo odlično predstavljajo tudi na prireditvah zunaj nje. Svečano akademijo sta v besedo in pesem spletla oče in hči Marko in Urša Kavčič, v nadaljevanju večera pa je zapel Aleksander Mežek.

Minister za notranje zadeve na slovesnosti v Mostah

Urša Peternel

Foto: Ministrstvo za notranje zadeve

Osrednja slovesnost ob spominskem dnevu v Mostah

Moste – Občina Žirovnica praznuje dva praznika: praznik občine, ki je 3. decembra, in spominski dan, ki ga v spomin na ustreljene talce leta 1942 obeležujejo 29. junija. Osrednja slovesnost je bila v petek pri spomeniku padlim talcem v Mostah. Zbrane je pozdravil župan Leopold Pogačar, slavnostni govornik pa je bil minister za notranje zadeve Boštjan Poklukar. Orisal je dogodke izpred 77 let, ko so borci Cankarjevega bataljona izvedli drzno akcijo požiga cestnega in železniškega mostu. »Udarec za nemškega okupatorja je bil velik, saj je bil ves promet med Jesenicami in Ljubljano ohromljen naslednjih dvajset dni. Ta partizanska akcija tako upravičeno velja za eno najuspešnejših v Sloveniji.« Žal je požigu sledilo kruto maščevanje okupatorja, 1. julija so Nemci prav na mestu požiga ustrelili 28 talcev. »Danes, po skoraj osmih desetletjih od dogodkov, ki so globoko in neusmiljeno zarezali v našo sredino, živimo v samostojni in neodvisni Republiki Sloveniji. Procesi, ki so vodili k njenemu nastanku, niso bili naključni, ampak so rezultat preudarnosti, modrosti in smelih odločitev v ključnih trenutkih,« je dejal minister. Kulturni program so oblikovali učenci Osnovne šole Žirovnica in Janez Škof s skupino Čompe.

Nove cene vode v Preddvoru

Preddvor – Občinski svet v Preddvoru je na junijski seji sprejel nove cene oskrbe s pitno vodo na območju upravljanja Vodovodne zadruge Preddvor. Vodarina bo ostala enaka, 0,44 evra, pač pa se povečuje omrežnina s 4,20 na 5,30 evra za vodomer DN20. Cene vode so se s tem približale ceni, ki jo obračunava Komunala Kranj. V Preddvoru namreč na delu območja občine vodo upravlja vodovodna zadruga, na delu komunala, cene pa so bile do nedavna na območju upravljanja vodovodne zadruge nižje. Vodarino komunala zaračunava po enaki ceni, medtem ko je omrežnina 5,36 evra. Kot so pojasnili v Vodovodni zadrugi Preddvor, na višje cene vplivajo velika vlaganja v infrastrukturo v minulih letih, kar se bo v prihodnje umirilo in tudi pritisk na cene ne bo več tolikšen. Nove cene vode veljajo od 1. julija naprej.

Novo spominsko obeležje

Po osemindvajsetih letih so na mestu, kjer je v vojni za Slovenijo padel Peter Petrič, postavili novo spominsko obeležje.

Aleš Senožetnik

Petrič je bil za svoj prispevek k obrambi domovine posmrtno odlikovan s častnim znakom svobode Republike Slovenije.

Zgornji Brnik – »Petrovi prijatelji, soborci so menili, da je treba obeležiti mesto s spominskim grobom, ki bo vsem sedanjim in prihodnjim rodovom oznanjali, kdo je dal svoje dragoceno in edino življenje za našo osamosvojitev. To je bil Peter, tisti Peter, mož in oče treh otrok, ki je bil prizadeven delavec na brniškem letališču in pripadnik Teritorialne obrambe takratne občine Kranj. Bil je razdeljen v enoto tretjega bataljona 21. brigade, katere pripadniki so edini v takratni naši skupni državi Jugoslaviji imeli orožje in strelivo na hranjenju doma. Danes ob spominjanju na te čase lahko povem, da je bila ta enota vključena v širši sistem obrambe Ljubljane, kjer je središče predstavljalo prav Letališče Brnik. Nihče, še posebno pa ne Peter, ni slutil, da bo to območje predstavljalo njegovo slovo od vseh nas, ki smo ga poznali. S poslednjimi častmi je bil pokopan 7. julija 1991 na pokopališču v Cerkljah,« je kronologijo dogodkov ob petkovem odkritju spominskega obeležja Petru Petriču povzel predsednik Območnega združenja veteranov vojne za Slovenijo Kranj Anton Rešek.

Novo spominsko obeležje oziroma spominski grob stoji v gozdu nedaleč od brniškega letališča, na mestu, kjer je Peter Petrič padel 28. junija 1991. Na tem mestu je skromno, a lično obeležje že stalo, a ga je zob časa načel, zato je kamnosek Simon Jelar iz Zgornjega Brnika izdelal kamnito ploščo.

Peter Petrič je živel v Cerkljah, zato je ob odkritju obeležja spregovoril tudi tamkajšnji župan Franc Čebulj, ki je poudaril predvsem pomen spomina na vse žrtve, ki jih je terjala osamosvojitvena vojna: »Prav je, da spomin nanje ohranimo tudi za vse prihodnje generacije, da bodo spoznali pomen vojne za Slovenijo in njihove žrtve.« Petrič je bil po Reškovih besedah vzoren vojak, ki je bil za svoj prispevek k obrambi domovine posmrtno odlikovan s častnim znakom svobode Republike Slovenije. Leta 2012 je ministrstvo za obrambo izdalo odločbo, s katero so posamezne vojašnice v Sloveniji preimenovali po vojakih, ki so svoja življenja žrtvovali za samostojnost Slovenije. Tako od 19. julija 2012 vojašnica v Kranju nosi ime po Petru Petriču.

O, končno slovenska vojska

Tako je vzkliknil eden od domačinov, ko so se junija 1991 začeli zbirati teritorialci in takratna milica za obrambo Jezerskega vrha. Konec tedna so proslavili spomin na te dogodke.

Danica Zavrl Žlebir

Foto: Gorazd Kavčič

K plošči v spomin na dogodke iz leta 1991 so položili venec.

Jezerski vrh – Na slovesnosti na Jezerskem vrhu, ki so jo pripravili Združenje veteranov vojne za Slovenijo Kranj, Policijsko veteransko združenje Sever Gorenjska in Občina Jezersko, so se spomnili, kako so 29. junija 1991 ubranili Jezerski vrh, ki je bil pred tem nekaj več kot 52 ur v rokah agresorja, Jugoslovanske ljudske armade. Samo dan po slovesni razglasitvi osamosvojitve so namreč enote JLA napadle mejne prehode, med njimi Jezerski vrh. Pripadniki teritorialne obrambe in takratne milice so ga branili, potekala so pogajanja z napadalci, naposled je bil mejni prehod osvobojen brez žrtev.

Takratni poveljujoči Dragomir Jovanovič je oživil spomin na dogodke ob osvoboditvi Jezerskega vrha. Spomnil se je, da je ob prihodu teritorialcev in policistov na Jezersko eden od domačinov vzkliknil: O, končno slovenska vojska! »Takrat smo se zavedli svoje vloge in vodil nas je še poseben zanos,« je dejal Jovanovič in orisal takratno dogajanje, tudi nekatere dogodke, ki še niso bili povedani v javnosti. Takrat so se denimo na avstrijski strani srečali tudi s tamkajšnjo vojsko. V primeru česa hujšega (pričakovali so desantni napad JLA) bi se poslužili manevra z avstrijskega ozemlja, je povedal Jovanovič in se za sodelovanje zahvalil tudi tedanjemu avstrijskemu poveljniku. Spomnil se je pogajanj in svojih večkratnih obiskov v obeh stražarnicah ter samoorganiziranosti in samoiniciativnosti domačega prebivalstva. Zrelemu in odgovornemu ravnanju, ko nihče ni naredil nobene nepremišljene poteze, gre zahvala, da na Jezerskem vrhu ni bilo žrtev. »Nista nas vodila vojaško enoumje in želja po herojstvu, pač pa srčnost in želja po ohranjanju miru,« je poudaril govornik. Vsem, ki so pred 28 leti varovali Slovenijo, se je zahvalil tudi župan občine Jezersko Andrej Karničar in jim zaželel dobrodošlico na Jezerskem, ne le ob spominskem dogodku, temveč tudi sicer. Župan Andrej Karničar, Anton Rešek iz Združenja veteranov vojne za Slovenijo Kranj in Gortan Simončič iz združenja Sever Gorenjske so položili venec k plošči v spomin na dogodke na Jezerskem vrhu. V kulturnem programu so nastopile ljudske pevke z Jezerskega, učenci Osnovne šole Matije Valjavca Preddvor z recitacijami in inštrumentalista Marko in Tobija Smrtnik. Udeležence srečanja je tudi tokrat Lovska družina Jezersko pogostila v lovskem domu.

V obravnavi uredba o vodovarstvenih območjih

Danica Zavrl Žlebir

Kranj – Ministrstvo za okolje in prostor je v ponovno javno obravnavo dalo osnutek uredbe o vodovarstvenih območjih za občini Škofja Loka in Gorenja vas - Poljane. Pripombe in predloge je mogoče posredovati do ponedeljka, 15. julija, na e-naslov: gp.mop@gov.si.

Osnutek uredbe o vodovarstvenih območjih za občini Škofja Loka in Gorenja vas - Poljane so v postopek seznanitve javnosti posredovali že julija lani. Na podlagi pripomb javnosti je bil osnutek uredbe dopolnjen, predvsem je podrobneje pripravljen vodovarstveni režim v delu, ki se nanaša na ožje in širše območje za zajetje Sorško polje. Zato je osnutek uredbe za krajši čas ponovno posredovan v seznanitev javnosti. Uredba določa vodovarstveno območje za varstvo podzemne vode v vodonosnikih vodnih teles podzemnih voda. Nekatera območja se v celoti nahajajo na območju teh občin, nekatera pa deloma posegajo tudi na območja občin Cerkno, Dobrova - Polhov Gradec, Medvode, Železniki ali Mestne občine Kranj. V uredbi je obravnavanih 83 zajetij (zajeti izviri ali črpalne vrtine), ki so vključeni v sistem javne oskrbe prebivalcev s pitno vodo v navedenih občinah oziroma so javni oskrbi s pitno vodo namenjeni v prihodnje. Z uredbo so določena notranja vodovarstvena območja z različnimi stopnjami varovanja. Z najstrožjim vodovarstvenim režimom se varuje dovolj široko območje okoli zajetij, s čimer se zagotavlja sprejemljivo tveganje za onesnaževanje s patogenimi mikrobiološkimi organizmi in drugimi onesnaževali. Na ožjih območjih se glede na hidrološke razmere in dinamiko podzemne vode zagotavlja dovolj dolg zadrževalni čas in dovolj veliko razredčenje onesnaževal ter s tem sprejemljivo tveganje za onesnaženje vode v zajetju z onesnaževali, ki počasi razpadejo. Širše vodovarstveno območje pa predstavlja celotno napajalno območje zajetja, kjer je zagotovljeno dolgoročno varstvo zdravstvene ustreznosti pitne vode.

Lomski gasilci dobili sodobno gasilsko brizgalno

Lom pod Storžičem – Prostovoljno gasilsko društvo Lom je bogatejše za sodobno gasilsko brizgalno, ki so jo namenu slovesno predali v nedeljo. »Z vsako tako pridobitvijo so v domačem društvu učinkovitejši, varnost in skupne zmogljivosti pa zaradi dobrega sodelovanja vseh tržiških društev pridobimo vsi,« je povedal župan Tržiča Borut Sajovic.

Fruhmann schmeckt!

Podjetje Fruhmann iz Vernberka / Wernberga (bližina Beljaka) zaposli

vajenca za mesarja m/ž
(Fleischer Lehrling)
Začetek dela poleti 2019. Mesečna plača 713 evrov bruto.
Po želji vam nudimo tudi bivanje.

vajenca za natakarja m/ž
(Restaurantfachfrau Lehrling)
Začetek dela takoj oz. poleti 2019. Mesečna plača 760 evrov bruto.
Po želji vam nudimo tudi bivanje.

vajenca za Kuharja m/ž
(Koch Lehrling)
Začetek dela takoj oz. poleti 2019. Mesečna plača 760 evrov bruto.
Po želji vam nudimo tudi bivanje.

pomožnega sodelavca za strežbo m/ž
(Speisenträger Service-Hilfskraft)
Začetek dela takoj. Mesečna plača pribl. 1540 evrov bruto.
Delo za nedoločen čas oz. sezonsko delo. Delo za polni oz. polovični delovni čas.
Delovne izkušnje niso potrebne. Po želji vam nudimo tudi bivanje.

kuharja m/ž
(Koch/Köchin)
Začetek dela takoj oz. po dogovoru. Mesečna plača na osnovi 48-urnega delovnega tedna (5 dni) najmanj 2200 evrov bruto (1700 evrov neto). Po dogovoru delo za nedoločen čas oz. sezonsko delo. Po želji vam nudimo tudi bivanje.

kuharja pripravnika m/ž
(Jungkoch)
Začetek dela takoj oz. po dogovoru. Mesečna plača na osnovi 45-urnega delovnega tedna (lahko tudi samo 4 dni na teden) najmanj 2000 evrov bruto (1500 evrov neto). Po dogovoru delo za nedoločen čas oz. sezonsko delo. Po želji vam nudimo tudi bivanje.

Prosimo, javite se nam na:
Gasthaus & Landfleischerei Fruhmann
A-9241 Wernberg / Vernberk | Triester Strasse 1
+43 664 204 52 27 | office@fruhmann.at | www.fruhmann.at

Nepozabni Čipkarski dnevi

V Železnikih so potekali 57. Čipkarski dnevi – klekljarska prireditev, ki velja za najstarejšo tovrstno prireditev na Slovenskem. Petdnevni bogat program je ponudil številne dogodke za vse generacije.

Maša Likosar

Železniki – »Bilo je nepozabno. Zadovoljni smo tako s programom in razstavami kot nedvomno tudi z obiskom. Za nas so obiskovalci največje darilo,« je pojasnil Tomaž Weiffenbach, predsednik Turističnega društva Železniki, ki je v sodelovanji z Občino Železniki in Javnim zavodom Ratitovec organiziral 57. Čipkarske dneve v Železnikih. V petih dnevih so se zvrstili številni dogodki, tako športni, kulturni, otroški kot etnografski. Vse dni so bile na ogled tudi tri razstave. V Galeriji Muzeja so razstavljale domače klekljarice, v Kulturnem domu so poleg domačih razstavljale še klekljarice iz Naklega, Vrhnike, Cerknice in Čebelarsko društvo Železniki, v Špendalovi hiši pa je bila na ogled razstava Navijalci klekljev, ki jo je pripravil Martin Pintar.

V okviru Čipkarskih dnevov je tokrat praznoval tudi Pihalni orkester Alples Železniki, ki letos obeležuje štiridesetletnico delovanja. Pripravili so slavnostni koncert in povorko skozi stari del mesta, ki so se je udeležili tudi Godba Gorje, Godba Mestne občine Kranj in glasbeniki iz Lepoglave na Hrvaškem. V soboto zvečer so predstavili star običaj, imenovan pobiranje kranceljnov. »Mladi fantje gredo od okna do okna in pri mladih dekletih pobirajo ''kranceljne''. Peli so podoknice, v zameno pa pri kakšni hiši prejeli tudi hladno prho,« je pojasnil Tomaž Weiffenbach in dodal: »Ti običaji so tako rekoč zamrli, pri nas pa še v celoti ohranjamo tradicijo in kulturno dediščino, na katero smo zelo ponosni.« Domačini so prikazali tudi kovanje žebljev, predstavili so se domači obrtniki, lovci, folkloristi, nastopile so številne glasbene zasedbe. Letos je že tretjič potekala tudi mednarodna strokovna konferenca, tokrat pod naslovom Evropske manjšine: včeraj, danes, jutri. Vodila jo je Andreja Ravnihar Megušar, osrednji gost pa je bil Valentin Inzko, predsednik Narodnega sveta koroških Slovencev.

Osrednji dogodek Čipkarskih dnevov, ki so ga minuli četrtek odprli s slavnostno govornico Dušico Kunaver, kulturno publicistko in zbirateljico ljudskega izročila, je bilo vseslovensko tekmovanje v klekljanju za otroke in odrasle. Vseh tekmovalk je bilo 44, od tega 17 odraslih in 27 otrok, prihajale pa so iz cele Slovenije. Izdelovale so vzorce, ki jih je osnovala avtorica Jana Rihtaršič. V vseh treh starostnih kategorijah so povedle domačinke. V kategoriji najmlajših otrok je zmagala Kaja Arko iz Železnikov, v kategoriji otrok od šestega do devetega razreda je zmagala Sara Demšar prav tako iz Železnikov, v kategoriji odraslih pa je bila najboljša 21-letna Špela Bernard z Zalega Loga. »Nad klekljanjem me je navdušila babica, ko mi je bilo pet let. Naučila me je osnov, kasneje sem se vpisala v klekljarsko šolo,« je povedala Bernardova, ki ji klekljanje pomeni sprostitev in možnost umetniškega izražanja, ter dodala: »Mislim, da sem zmagala zaradi hitrosti in natančnosti.« Od prvega junija do konca julija poteka v Železnikih še tekmovanje za zlato čipko.

Valentin Inzko, predsednik Narodnega sveta koroških Slovencev, in župan Občine Železniki Anton Luznar na Mednarodni konferenci Evropske manjšine / Foto: Primož Pičulin

Štiriinštirideset tekmovalk se je pomerilo na vseslovenskem tekmovanju v klekljanju pred plavžem v Železnikih. / Foto: Tina Dokl

Razstava del novih članov

Kranj – Danes, v torek, 2. julija, ob 19. uri bo v Mali galeriji odprtje razstave likovnih del novih članov, ki so se umetniško zelo raznorodni družbi avtorjev v Likovnem društvu Kranj pridružili v letošnjem letu. Predstavili se bodo umetniki mlajše generacije Anamarija Dimovska, Domen Dimovski, Andreja Srna in Aleksander Drakulič.

V našem gostinskem podjetju CAMPING WIRT, Annenhein ob Osojskem jezeru (Ossiacher See) pri Beljaku, samo dva kilometra od izvoza z avtoceste, v poletni sezoni zaposlimo:

kuharja m/ž (Koch/Köchin)
Mesečna plača najmanj 1800 evrov neto.

natakarja m/ž (Kellner/in)
Mesečna plača najmanj 1300 evrov neto.

barista m/ž (Thekenkraft)
Mesečna plača najmanj 1200 evrov neto.

prodajalca m/ž (Verkäufer/in)
Mesečna plača najmanj 1200 evrov neto.

Stanovanja vam ne nudimo. Prosimo, javite se nam na:
0043 650 30 47 343, g. Matthias Gfrerer
www.campingwirt.at

Terapevtski center **FURIAN**
(Velikovec/Völkermarkt) takoj zaposli

FIZIOTERAPEVTA **m/ž**
(Physiotherapeutin)

Od vas pričakujemo:
Ustrezno poklicno izobrazbo kot fizioterapevt, dovoljenje za opravljanje te dejavnosti, socialne kompetence, komunikativnost, sposobnost delati v timu in obremenljivost. Mesečna plača na osnovi polnega delovnega časa najmanj 2.500 evrov, po dogovoru tudi več. Delo 40 ur na teden.

Veselimo se vaše vloge na:
Therapiezentrum Furian, Anita Furian, MAS, Geschäftsführung
Nibelungenstraße 26 , A-9100 Völkermarkt/Velikovec
oz. po telefonu **+43 664 4427 195**
ali po e-pošti **anita.furian@a1business.at**

Plaketa mojstrici klekljanja

S slavnostno akademijo so v Železnikih minuli petek počastili občinski praznik.

Ana Šubic

Železniki – Občinski praznik v Železnikih praznujejo v spomin na prvo pisno omembo krajev iz Selške doline v darilni listini iz 30. junija 973. Tedaj je nemški cesar Oton II. podaril ozemlje Selške doline in Škofje Loke freisinškim škofom. Ti so v 13. stoletju del prebivalcev iz Innichena naselili v vasi pod Ratitovcem, je na slovesnosti v športni dvorani v Železnikih spomnil župan Anton Luznar in dodal, da so se v začetku junija udeležili praznovanja 1250-letnice tega južnotirolskega mesta. Ves mesec pa je bilo pestro tudi v Selški dolini, saj so se ob občinskem prazniku zvrstile številne prireditve.

V nagovoru se je župan dotaknil tudi največjih letošnjih občinskih investicij: sanacije plazu v Dražgošah, gradnje nove povezovalne ceste do območja Na Kresu, kjer je predviden tudi dom starejših, začela se bo rekonstrukcija ceste Ojstri Vrh–Sleme-Golica, načrtujejo ureditev avtobusnih postaj na Rudnu ... Za ureditev dodatnih prostorov Vrtca Železniki v zgornjih prostorih

Župan Anton Luznar je letos podelil sedem občinskih priznanj. / Foto: Gorazd Kavčič

lani kupljene hiše ter prenovo garderob in savn v plavalnem bazenu so na javnem razpisu prejeli drage ponudbe izvajalcev, zato išče možnosti za zagotovitev dodatnih proračunskih sredstev. Župan je zadovoljen, da je država spomladi po petnajstih letih vendarle končala rekonstrukcijo ceste v Sorico in da jih je v začetku leta vladna služba za razvoj in kohezijsko politiko razveselila z odločitvijo o financiranju protipoplavne ureditve Železnikov.

Podelili so sedem občinskih priznanj. Plaketo občine so namenili 88-letni Mariji Apohal, ki se je iz Železnikov poročila na Koroško in tja ponesla umetnost klekljanja. Za prispevek k bogatenju kulturnega utripa Koroške ji je že Občina Ravne predlani podelila veliko Prežihovo plaketo, sedaj pa so Lokačevo Mici z Racovnika nagradili še v njenem rojstnem kraju. »To ji pomeni ogromno. Že šestdeset let ne živi več tu, a je z rojstnim krajem vseskozi povezana. Dokler je zmogla, je prihajala na Čipkarske dneve, razstavljala tu, zanimalo jo je delo železnikarskih klekljaric. Njena vez z Železniki, še zlasti ko sorodnikov ni bilo več tu, je bila prav bela nit,« je povedala Lidija Apohal Vučković, ki je v imenu svoje matere prevzela priznanje.

Za delovanje v različnih društvih in organizacijah sta priznanje za življenjsko delo prostovoljcev prejela Marija Plešec iz Železnikov in Lojze Tolar iz Ojstrega Vrha. Podelili so še štiri priznanja za aktivno delovanje društev: Lovski družini Sorica in Rokometnemu društvu Alples Železniki za šestdeset let delovanja, Športnemu društvu Dražgoše ob tridesetletnici ter Kulturnemu in turističnemu društvu Zali Log ob desetletnici delovanja.

zdravje & lepota

Poletne počitnice v srcu narave

Neokrnjena narava je del bogate tradicije, ki jo v Termah Dobrna želijo ohraniti. Z aktivnostmi na prostem, spoznavanjem in zavedanjem edinstvenosti tega okolja se obiskovalcem želi približati skrb za naravo in ohranjanje virov.

Terme Dobrna so najstarejše delujoče slovensko termalno zdravilišče z izjemno bogato tradicijo, ki sega vse v leto 1403, del njihove bogate tradicije pa je tudi neokrnjena narava – in takšno jo želijo tudi ohraniti. Zdravilne lastnosti in blagodejnost termalne vode so občudovali že stari Kelti in Rimljani. Poseben pečat so na Dobrni pustile tudi številne zgodovinske osebnosti. V miru in tišini doline reke Dobrnice je navdih za svoja dela iskal pisatelj Karl May, avtor Vinetouja, zdravje za svoje vojake pa je v slovitih kopelih našel tudi Louis Bonaparte, brat slavnega vojskovodje. Bogata kulturna dediščina, zlasti arhitekturna, je na Dobrni v dobršni meri nastajala prav zaradi zdraviliškega turizma. V zlati dobi razvoja v 18. in 19. stoletju je bil razvoj zdraviliške dejavnosti vabljiv za vlagatelje v kraj, kjer so gradili vile, bilo jih je tisti čas kar 23. Veliko teh kot stoji še danes, med njimi tudi Vila Higea.

Trajnostnemu delovanju so se v Termah Dobrna zavezali že pred leti s številnimi ukrepi, ki jih izvajajo v prid povečanja uporabe okolju prijaznih in trajnostnih načinov delovanja. Hotel Park je letos kot eden izmed prvih v Sloveniji pridobil mednarodni certifikat Zeleni ključ (Green Key). Na njegovi podlagi je pridobil tudi znak Slovenia Green Accommodation, trajnostnemu delovanju so se vodilni zavezali tudi s podpisom Zelene politike slovenskega turizma. Znak Slovenia Green Accommodation ima tudi njihov hotel Vita. »Zavedamo se, da je trajnostno upravljanje podjetja obvezno, saj le tako lahko prispevamo k ohranjanju narave in vseh omejenih virov našega planeta. S pristopom k trajnostnemu upravljanju smo začeli že v letu 2011, ko smo sprejeli prvo okoljsko politiko, in ga nadgrajujemo in skrbno izvajamo še naprej. Zaradi globalizacije in prekomerne porabe, ki smo ji priča v sedanjem svetu, je nujno, da se podjetja usmerjamo v trajnostno upravljanje, saj je to edini način, da lahko ohranimo planet za dobro potomcev,« je povedal Leon Tomašić, direktor Term Dobrna. Hotel Park je v neposredni bližini termalnega vrelca in zdraviliškega parka. Zgrajen je bil leta 1872, a je kljub več prenovam ohranil svojo prvotno arhitekturno obliko vse do danes. Je zadnja velika stavba, ki so jo pozidali v zlati dobi zdraviliškega razcveta. Zaradi svoje lege tik ob dvestoletnem zdraviliškem parku je primeren za vse, ki si želijo preživljati prosti čas aktivno, v zelenem in čistem kraju. Izpred hotela vodijo številne sprehajalne in pohodniške poti, gosti se lahko podajo tudi po kolesarskih poteh.

Foto: arhiv Term Dobrna

Terme Dobrna so odlične tudi za vse tiste, ki si želijo preživljati prosti čas aktivno, v zelenem in čistem kraju.

Na vsakem koraku je čutiti željo po prepletanju vsakodnevnega življenja in narave, ravno tako pa je močna povezanost Term Dobrna z okoliškimi ponudniki domačih izdelkov. Zato zlasti v času počitnic animatorji popeljejo družine z otroki do lokalnih kmetij, kjer lahko spoznavajo tamkajšnje delo ali pa se odpravijo na poučen izlet do čebelarja. Do številnih znamenitosti Dobrne, kot sta Kačji grad in Novi grad – prebivališča dobrnskih graščakov, v dolino mlinov ali do jame Bierkeller, se gostje z animatorji najpogosteje odpravijo peš, za večje razdalje pa je na voljo izposoja ekološko varčnih električnih avtomobilčkov. Prava atrakcija je farma jelenov. V Termah Dobrna so na voljo tudi sprostitvene masaže, ki jih to poletje izvajajo v prelepem paviljonu ob bazenu.

Poletne počitnice v srcu narave

Kraj sprostitve in odličnega počutja, s tradicijo delovanja, ki sega v leto 1403.
Bližina neokrnjene narave nudi obilo priložnosti za aktiven oddih vseh generacij.
Termalna voda z bogato mineralno sestavo, za revitalizacijo in zdravje telesa.
200-letni zdraviliški park, ki navdihuje in z energijskimi točkami poživi telo in duha.

Poletne počitnice
26. 6. - 1. 9. 2019
1 x polpenzion že od 41,90 €
na osebo na noč (min. 2 noči)
Do 2 otroka bivata brezplačno, počitniški klub.

Senior oddih
26. 6. - 29. 12. 2019
5 x polpenzion že od 205,00 €
na osebo za 5 noči
Brezplačen prevoz do Term Dobrna in nazaj.

((• 080 22 10
info@terme-dobrna.si / www.terme-dobrna.si

SLOVENIA GREEN ACCOMMODATION

TERME DOBRNA
HOTELS, SPA & MEDICAL CENTRE
SINCE 1403

Novice

Nikoli ne odrečejo pomoči

Jože Košnjek

Članice Društva upokojencev (DU) Naklo, ki delujejo v skupini Starejši za starejše in jih vodi Magda Slapar, postajajo vedno bolj prepoznavne v občini. Na prijateljskem srečanju v Pirčevem domu v Podtaboru so povedale, da so lani opravile 580 obiskov starejših, letos pa že 345, med katerimi je bilo kar štirideset obiskov prvih. Užitek je bilo poslušati, s kakšno vnemo pomagajo članice, tudi same upokojenke, pri najrazličnejših stvareh. Posamezniki se obrnejo na prostovoljke, če morajo po opravkih, pa sami nimajo prevoza. Prosijo jih, naj gredo z njimi k zdravniku ali v trgovino, jim pomagajo pri opravkih v stanovanju ali pa si preprosto zaželijo družbe. V enem primeru so bile zaprošene za vožnjo in spremstvo na gledališko predstavo. Članice skupine Starejši za starejše skrbijo tudi za izobraževanje. O načinih dela s starejšimi jim je predavala Metoda Bole z Zveze DU Slovenije. Po predavanju so poskusile Podbreško potico in uživale ob zvokih citer, na katere je igrala Marta Zdjelar, harmonike, na katero je igral Brane Klančnik, in petju Zdravke Klančnik.

Prostovoljke skupine Starejši za starejše pri Društvu upokojencev Naklo med predavanjem Mateje Bole

gorenjske lekarne

Farmacevtov nasvet iz Gorenjskih lekarn

Poletna nega kože

Poletje je čas, ko je naša koža v večji meri izpostavljena sončnim žarkom, zato jo skrbno negujmo in zaščitimo pred soncem. Sonce ima številne blagodejne učinke na naše zdravje. Pretirana izpostavljenost sončnim žarkom pa lahko kožo poškoduje, povzroča opekline ter znake prezgodnjega staranja.

Zaščitimo se pred soncem

Popolne zaščite pred tveganji zaradi UV-sevanja ne morejo zagotoviti niti najbolj učinkoviti kozmetični izdelki. Zato naj bo prvo pravilo, da se izogibamo dolgotrajnemu izpostavljanju soncu ter poskrbimo za umik v senco med 10. in 16. uro, ko so sončni žarki najmočnejši. Zaščitimo se s pokrivalom, oblačili in sončnimi očali.

Na preobčutljivost kože za sonce lahko vplivajo tudi nekatera zdravila, zato se s farmacevtom v lekarni o tem posvetujte že pred izpostavljanjem soncu. V nekaterih primerih lahko neželene učinke zdravil zmanjšamo tudi z uporabo izdelkov za zaščito pred soncem z visoko stopnjo zaščite.

Kožo zaščitimo z izdelkom za zaščito pred soncem, ki ima vgrajene UV-filtre. UV-filtre uporabljamo zaradi njihove sposobnosti vsrkavanja, odbijanja ali razprševanja UV-žarkov. Poleg UV-filtrov izdelki za zaščito pred soncem vsebujejo tudi druge sestavine, ki ščitijo kožo pred prezgodnjim staranjem, preprečujejo njeno izsušitev ali imajo hladilni učinek. Še posebej skrbno izberemo izdelek za zaščito občutljive otroške kože. Poleg izbire je pomembna tudi pravilna uporaba izdelka, zlasti večkraten nanos v zadostni količini. Vprašajte v lekarni za nasvet pri izbiri izdelka.

Koži povrnimo izgubljeno vlago

Poleti pa koža ni obremenjena samo zaradi škodljivih vplivov sončnih žarkov, ampak jo izsušijo tudi vročina, suh zrak, klimatske naprave, pogosto umivanje, morska voda. Zato je zelo pomembna vsakodnevna nega kože s pravilno izbranimi kozmetičnimi izdelki. Kakovostni kozmetični izdelki vsebujejo visok delež sestavin z vlažilnim učinkom, kot so ektoin, kolagen, dekspantenol, rastlinska olja in masla … Poskrbimo tudi, da naše telo dobi dovolj tekočine s pitjem, saj dehidrirano telo koži ne more zagotoviti zadostne količine vode. Izgubljeno vodo stalno nadomeščamo s pitjem nealkoholnih pijač, zlasti vode. Nekaj vode zaužijemo s hrano, nekaj se je tvori pri presnovi hranil v telesu, večji del pa jo je treba zaužiti s pitjem tekočine. Za odraslo osebo naj bi zadoščalo povprečno 2–3 litre tekočine na dan.

Naravna nega z rastlinskimi olji in masli

Rastlinska olja in masla so v lepotne namene uporabljali že v starem Egiptu. Danes so ponovno v središču zanimanja, najdemo jih kot sestavine številnih kozmetičnih izdelkov, na voljo pa so tudi kot čista rastlinska olja in masla brez vseh dodatkov. Skrbijo za ohranjanje vlage v koži in zaščito pred škodljivimi vplivi okolja, izboljšujejo tudi strukturo kože, podpirajo naravno obnavljanje kože in preprečujejo njeno prezgodnje staranje. Koži vračajo mehkobo, gladkost in prožnost. Prednost nege kože z rastlinskimi olji in masli je tudi ta, da so po sestavi sorodna kožnim maščobam, zato jih koža dobro sprejme.

Dobro znano tradicionalno sredstvo za poletno nego kože je šentjanževo olje. Koži vrača izgubljeno maščobo in vlago, pomirja od sonca razdraženo in pordelo kožo, blaži pa tudi sončne opekline. Velikokrat je prisotno zmotno prepričanje, da je šentjanževo olje namenjeno zaščiti pred soncem, vendar olje kože ne zaščiti pred škodljivimi vplivi UV-sevanja.

Poleti je priljubljeno tudi kakavovo maslo, ki je sicer nepogrešljiva sestavina čokolade. To maslo prijetnega vonja pridobivamo iz semen kakavovca. Enako kot **šentjanževo olje** tudi **kakavovo maslo** ne zagotavlja zadostne UV-zaščite. Uporabljamo ga za nego suhe, grobe, razpokane kože in kože, obremenjene zaradi izpostavljanja soncu. Kakavovo maslo poskrbi, da od sonca utrujena koža ponovno postane mehka in prožna.

Pripravila: Polona Gabrovšek, mag. farm.

www.gorenjske-lekarne.si, info@gorenjske-lekarne.si

Lekarniške enote: Zlatorog, Bohinjska Bistrica, Cerklje, Gorenja vas, Jesenice, Jezersko, Kranj, Kranjska Gora, Kropa, Lesce, Planina, Planina II, Podlubnik, Preddvor, Primskovo, Radovljica, Stražišče, Šenčur, Škofja Loka, Tržič, Železniki, Žiri, Žirovnica

Farmakoinformativna služba, Galenski laboratorij, Kontrolno analizni laboratorij

Homeopatska zdravila za samozdravljenje - Za svetovanje se predhodno naročite.

Gorenjske lekarne, Gosposvetska ulica 12, Kranj

Škodljivi vplivi vročine na zdravje

Na Nacionalnem inštitutu za javno zdravje (NIJZ) so pripravili napotke prebivalcem za ravnanje v poletni vročini, ki lahko najbolj prizadene starejše in otroke ter določene skupine bolnikov. Poskrbimo, da nikoli ne puščamo nikogar v zaprtem parkiranem avtomobilu.

Suzana P. Kovačič

Z upoštevanjem napotkov za ravnanje v obdobju visokih temperatur lahko škodljive vplive omilimo ali preprečimo. Kot opozarjajo na NIJZ, vročina lahko najbolj prizadene starejše, otroke in bolnike z obolenji, ki vplivajo na uravnavanje toplote v telesu, na mobilnost in sposobnost presojanja, osebe s socialno-ekonomskimi problemi, kot so brezdomci in socialno izolirani in tisti s slabšim dostopom do zdravstvenih ustanov ter osebe, ki so dodatno izpostavljene nekaterim dejavnikom iz okolja, kot so delavci, ki delajo na prostem, in prebivalci mest.

Daljše obdobje vročine lahko povzroči različne težave in pregretje telesa, ki se pokažejo kot kožni izpuščaji, vročinski krči, vročinska izčrpanost, omedlevica, vročinska kap. Zato je nujno treba zmanjšati obremenitev telesa s toploto s tem, da se umaknemo v senco ali hladnejše prostore, ohladimo se lahko tudi s hladno prho. Omejimo fizično aktivnost na prostem na jutranje in večerne ure. Uživamo lahko hrano v manjših obrokih, bodimo pozorni na varnost hrane, ta se namreč v vročini hitreje pokvari. Telesu pa omogočimo odvajanje toplote s pravilno izbiro oblačil in zadostnim uživanjem tekočin; pijmo vodo sobne temperature. Nikoli ne puščamo nikogar v zaprtem parkiranem avtomobilu. Zdravila shranjujmo na primerni temperaturi skladno z navodili proizvajalca.

V primeru pregretja bolnika umaknemo v senco ali hladen prostor. V primeru vročinske kapi takoj pokličemo zdravniško pomoč, obolelega ves čas hladimo. Z zdravnikom se posvetujemo tudi, če imamo neobičajne težave, ki ne minejo ali se večajo.

Na NIJZ še svetujejo, da se v poletni pripeki med 10. in 17. uro zadržujemo v senci. Zaščitimo se s sončnimi očali, pokrivalom za glavo, primernimi oblačili ter s širokospektralno zaščitno kremo (z zaščito pred UVA- in UVB-žarki) s sončnim zaščitnim faktorjem najmanj trideset.

Škodljivim vplivom vročine so izpostavljeni tudi delavci, ki delajo na prostem. Slika je simbolična. /Foto: arhiv Gorenjski glas

Pogovor

Moč besede zastopnika pacientovih pravic

Nekaj pacientov se je v zadnjem času obrnilo na Avgusta Rebiča, zastopnika pacientovih pravic za Gorenjsko, v zvezi s problematiko področja družinske medicine v Zdravstvenem domu (ZD) Kranj. V teh primerih pacienti še niso imeli izbranega osebnega zdravnika, kajti obstoječi zdravniki v ZD Kranj novih pacientov trenutno ne vpisujejo. »Problem smo rešili v sodelovanju z direktorjem ZD Škofja Loka in pacientom zdravnika poiskali v tamkajšnjem ZD,« je pojasnil Rebič. Smo pa z zastopnikom pacientov pravic za Gorenjsko govorili še o drugih problemih, s katerimi se ljudje obračajo nanj.

Avgust Rebič / Foto: Tina Dokl

Suzana P. Kovačič

Koliko je kršitev čakalnih vrst na pregled, obravnavo?
»Kršitev je že, če pacient ne pride na vrsto, ko bi moral. V zvezi s tem imam kar veliko klicev; ko pacient nikakor ne pridobi termina za pregled, obravnavo ali pa termin sploh ni opredeljen, pa bi moral biti. V imenu pacienta pokličem v javni zdravstveni zavod in jih na to opozorim. Zadeva se potem hitro uredi. Še ostaja moč besede zastopnika pacientovih pravic.«

Storitev svetovanja zastopnika pacientovih pravic je brezplačna, za obisk pri vas pacient tudi ne potrebuje zdravstvene izkaznice. S čim ste se sicer v zadnjem obdobju največ ukvarjali?
»Precej se ukvarjam z (ne) upravičenostjo do nenujnih reševalnih prevozov. Ti so ohlapno urejeni in jih tudi zdravniki zato različno obravnavajo. Zdravnik, ki je bolj socialno usmerjen in se toliko ne boji zdravstvene zavarovalnice, z lažjo roko napiše nenujni reševalni prevoz. So pa ti prevozi v praksi kdaj tudi socialni korektiv za tistega pacienta, ki nima svojca.
Nekaj primerov kršitev sem imel na področju varovanja osebnih podatkov v zdravstvu; to bo treba izboljšati. Ukvarjal sem se tudi s pravico do drugega mnenja. Ta bo po novem omogočena tudi na primarni ravni zdravstva, ni pa še zakonsko določeno, kdo bo to plačal.
Čedalje več je podpisov izjav o vnaprejšnji zavrnitvi zdravstvene oskrbe, lani sem imel takih primerov 32, kar je verjetno deloma posledica tega, da se je veliko pisalo o evtanaziji. Pacient, ki je sposoben odločanja o sebi in je dopolnil 18 let, ima pravico, da se upošteva njegova volja o tem, kakšne zdravstvene oskrbe ne dovoljuje, če bi se znašel v položaju, ko ne bi bil sposoben dati veljavne privolitve, če bi trpel za hudo boleznijo, ki bi glede na dosežke medicinske znanosti v kratkem času vodila v smrt tudi ob ustreznem medicinskem posegu oziroma zdravstveni oskrbi in tako zdravljenje ne daje upanja na ozdravitev oziroma izboljšanja zdravja ali lajšanje trpljenja, ampak samo podaljšuje preživetje. To je v primerih, ko npr. pride do vzdrževanja njegovega življenja s priključitvijo na umetna pljuča brez možnosti ozdravljenja na dolgi rok ... Pacientov izbrani osebni zdravnik in za njim zastopnik pacientovih pravic pacienta pred izjavljanjem vnaprej izražene volje natančno poučiva o pomenu in posledicah njegove odločitve. Podpisana izjava se overi na upravni enoti, kot takšna je za zdravnika zavezujoča. Pacient kadarkoli pisno izjavo lahko prekliče.
Pacientova volja se upošteva tudi, če bi mu medicinski poseg oziroma zdravstvena oskrba podaljšala življenje v položaju, ko bo bolezen ali poškodba povzročila tako hudo invalidnost, da bo dokončno izgubil telesno ali duševno sposobnost, da bi skrbel zase. Ta volja pa za zdravnika ni zavezujoča oziroma mora biti upoštevana kot smernica pri odločanju o zdravljenju. Na Nacionalnem inštitutu za javno zdravje že urejajo informacijski sistem, da bo izjava o zavrnitvi zdravljenja zapisana že na zdravstveni kartici.«

Je sicer izjava o vnaprejšnji zavrnitvi zdravstvene oskrbe povsem razumljiva, ni dvomov, vprašanj?
»Urejata jo pravilnik in zakon o pacientovih pravicah in je nedvoumna.«

Se obračajo na vas tudi, kadar se ne strinjajo z določitvijo bolniškega dopusta?
»Še zmeraj je veliko tega. Imenovani zdravnik odloči, da se bolniški dopust zaključi, pacient s tem ni zadovoljen, ker meni, da še ni sposoben delati. Pacient se zato pritoži na posebno komisijo, ki pa pogosto ne odloči v zakonsko predpisanih osmih dneh. Pacient je res na slabšem, ne ve, kaj bi. Njegova pritožba ne zadrži izvršitve in mora nazaj v službo. Če je mogoče, koristi dopust oziroma se še bolan vrne na delo. V nasprotnem primeru je v delovnem prekršku in lahko ostane na cesti. Zdravstveno zavarovalnico stalno opozarjamo na ta problem, a ni koraka naprej.«

Pred dvema letoma ste mi povedali, da vas pacienti najpogosteje opozarjajo na probleme s komunikacijo med njimi in zdravnikom oziroma zdravstvenim osebjem. Se to še pogosto dogaja?
»Tega je čedalje manj.«

So pritožbe tudi glede doplačevanja določenih zdravstvenih storitev?
»So, še največkrat za področje zobozdravstvenih storitev. Moram večkrat intervenirati, še posebej pri zobozdravnikih koncesionarjih. Pacient npr. pride k zobozdravniku koncesionarju, ker potrebuje protezo. Zdravnik mu svetuje določeno protezo, je sicer lahko kvalitetnejša, a jo je treba doplačati (in to drago). Potem pride pacient k meni in ga zanima, ali mu ne pripada proteza v breme zdravstvenega zavarovanja. Seveda mu, mu pojasnim, in tudi koncesionar mu je dolžan to pojasniti in ponuditi tudi protezo po standardih zdravstvene zavarovalnice, ki je ni treba doplačati. Ne da hodijo k meni pacienti in me sprašujejo: "Ali bom brez zob, če ne bom doplačal?" Tudi koncesionar, ki je del javnega zdravstvenega sistema, mora pacientu vedno razložiti, kaj pacientu pripada brez doplačila.«

Ne nasedajte čudežnim artiklom

Suzana P. Kovačič

Na nedavni novinarski konferenci Društva za zdravje srca in ožilja Slovenije so opozorili na še vedno neurejeno področje dolgotrajne oskrbe, ki jo potrebujejo ljudje z zmanjšano stopnjo telesnih in kognitivnih sposobnosti in so v daljšem časovnem obdobju odvisni od pomoči pri izvajanju osnovnih in podpornih dnevnih opravil. V društvu pričakujejo, kot je poudaril prim. Matija Cevc, da se prouči tudi oglaševanje prehranskih dopolnil, probiotikov in zdravstvenih pripomočkov, ki vnaša zmedo in pogosto zavaja potrošnike. »Po svojih kanalih sicer svetujemo, da so ljudje previdni pri kupovanju takih čudežnih artiklov, ki jim po domače lahko rečemo kar zvarki. Problem dobiva že tako velike razsežnosti, da pozivamo zdravstvene oblasti, da preverijo predpise in jih po potrebi dopolnijo oz. spremenijo. Predvsem pa, da poostrijo nadzor in morebitne zlorabe dosledno kaznujejo,« je opozoril Cevc. V društvu ugotavljajo, da številni oglasi vsebujejo zdravstvene trditve, ki niso bile nikoli potrjene z ustreznimi raziskavami. Menijo, da bi morala tudi Lekarniška zbornica Slovenije odigrati ustrezno regulatorno funkcijo in zagotoviti, da bodo njihovi uporabniki dobili le tista prehranska dopolnila, ki si to ime dejansko zaslužijo. Obenem pozivajo odgovorne, da se končno dogovorijo za takojšnje in vsaj kratkoročne ukrepe, ki bodo zagotovili za vse strani še sprejemljivo obravnavo bolnikov na primarnem nivoju ter kakovost in varnost zdravstvene obravnave.

WIDEX
SLUŠNI APARATI - WIDEX d.o.o.
www.widex.si

Za preizkus sluha in slušnih aparatov obiščite naš slušni center Kranj
Gosposvetska 10a/1. nadstropje
T: 04/202 84 20
Odprto:
ponedeljek 11.00 - 18.00
torek, sreda, četrtek, petek 8.00 - 15.00

"Osnovno vodilo mojega dela je, da najprej prisluhnem strankam, ki mi povedo, s kakšnimi težavami z naglušnostjo se srečujejo. Nato pomagam izbrati slušni aparat. V pogovoru posredujem čimveč informacij o izbranem aparatu, da bi bile stranke res zadovoljne in da bi jim slušni aparat v največji možni meri pomagal pri njihovi naglušnosti. Tradicija našega podjetja, strokovnost našega dela in storitev, predvsem pa naši slušni aparati vsekakor pripomorejo k temu, da so stranke zadovoljne z nami."

Mitja Štirn, slušni akustik
v slušnem centru v Kranju

Dnevi v ritmu kolaža

V petek so v Layerjevi hiši in Stolpu Škrlovec odprli osrednja razstavišča letošnjega drugega Festivala sodobnega kolaža Kaos, ki bo z različnimi dogodki bogatil mesto do četrtka. Raznolike izvedbe kolažev bodo na ogled vse tja v avgust, dva murala pa še mnogo dlje.

Igor Kavčič

Kranj – Ustvarjalna ekipa Layerjeve hiše po lanski uspešni premieri festival Kaos letos gosti drugič, kar je vsekakor dober začetek za nadaljevanje na poti, ki pelje k tradiciji. Tudi kolaž ima že dolgoletno tradicijo, saj se je kot umetniško delo prvič pojavil pred več kot sto leti, daljnega leta 1912. V tujini je kolaž mnogo bolj viden, kot je v današnjem času v Sloveniji, a je po mnenju mnogih prav kranjski Kaos tisti, ki umetnost kolaža spet postavlja nazaj na steno in v prostor ob bok drugi likovni umetnosti.

Uvodnega dne festivala – njegov koncept je sicer podoben lanskemu, razlika pa je, da bodo številni dogodki strnjeni v en teden razstav, delavnic umetnikov, ki gostujejo na rezidenci, vodenih ogledov razstav, festivalskemu dogajanju pa so se pridružili tudi glasbeni dogodki in mini filmske projekcije – so se v petek poleg ljubiteljev umetnosti udeležili tudi nekateri od sodelujočih avtorjev iz Slovenije in sosednjih držav. Letošnje festivalsko vodilo je zapisano v naslov Ostanki (Leftovers). »Pri kolažu gre pogosto za ponovno uporabo starih fotografij in podob iz starih revij, gre za recikliranje različnih že odsluženih materialov in ne nazadnje tudi umetnosti,« naslov pojasnjuje Maruša Štibelj, pobudnica in vodja festivala, ki je publiki najprej predstavila vsa razstavišča, ki bodo v teh dneh v znamenju Kaosa. »Festival je praznik kolaža, saj povsod v tej hiši, kamorkoli pogledaš, lahko vidiš kolaž.«

V kavarni Layer je na ogled razstava trinajstih izbranih umetnic iz knjige Ženske v kolažu. / Foto: Igor Kavčič

Pri posameznih postavitvah so organizatorji kombinirali različne žirije, ki so opravljale selekcijo med prispelimi deli oziroma povabile posamezne avtorje k sodelovanju. Ena osrednjih kuratork festivala je tokrat Petra Čeh iz Maribora. »Ni bilo lahko izmed 160 prispelih del izbrati tiste za razstavo. Naslov razpisa Ostanki je bil namreč precej širok. Tako so bili nekateri avtorji vsebinsko bolj poetični, drugi družbeno angažirani in konkretni,« o največji postavitvi v Stolpu Škrlovec pripoveduje Petra Čeh in poudarja, da so pri izboru vendarle sledili neki rdeči niti, predvsem pa navdušuje generacijsko zelo različne avtorje, kar je dodana vrednost razstave.

Odprtja festivala so se poleg avtorjev, ki teden dni bivajo v rezidenci, udeležili tudi nekateri kolažisti iz Slovenije in sosednjih Hrvaške in Italije. Razposajeni na Češnjevem vrtu Layerjeve hiše pred kolažem v vetru Tince Veerman iz Nizozemske. / Foto: Igor Kavčič

V treh sobah v galeriji Layerjeve hiše razstavljajo vabljeni avtorji. Kratek sprehod po razstavi nam da vedeti, da se umetniki v svojih delih sprašujejo, kje smo in kam gremo. »Spoznavamo, da umetnost ni samo privlačna. Umetniki so sami izbrali svoje serije kolažev, eni so posegli po nekoliko starejših delih, drugi po njihovi aktualni produkciji,« dodaja Petra Čeh.

V petek smo ''odprli'' še nekaj prizorišč. V Mahlerci je tako na ogled razstava tako imenovanih zinov – majhnih knjižic, sestavljank, ki sta jih Maruša Štibelj in Maja Jenko umestili med staro obnovljeno pohištvo, ki so ga pripravili v Fundacji Vincenca Drakslerja. V hiši Medprostor so na razstavi Izrezana poezija dela treh avtorjev, ki povezujejo kolaž in poezijo. K sodelovanju je bilo povabljenih deset avtorjev ilustracij v kolažu, ki se predstavljajo na stopnišču in balkonu Layerjeve hiše, danes pa zvečer pa bodo predstavili tudi dva zidna kolaža – na steni Trainstationa je ustvarjal Francoz Bill Noir, na zidu v Poštni ulici 3a, ki se je nekoč držala Podrtine pa španska umetnica Susane Blasco. Ob stoti obletnici rojstva režiserja Franceta Štiglica so na temo njegovih filmov avtorji ustvarili nekaj plakatov, ki so na ogled pred Mestno knjižnico Kranj.

Tu je še razstava v Kavarni Layer, kjer se bo predstavilo 13 izbranih umetnic, ki so sodelovale v knjigi, v kateri so sicer zbrana dela petdeset avtoric, sodobnih umetnic kolažistk. V kavarni bo razstavljenih tudi nekaj plakatov s festivalov kolaža, ki so se v zadnjih letih razvili po svetu, v ZDA, Mehki, Rusiji. Poseben kolaž na tkanini bo na ogled tudi na Češnjevem vrtu. Pet povabljenih v rezidenco vabljenih umetnikov bo še v torek in sredo imelo delavnice kolaža tako za otroke kot odrasle. Kaos pa bo trajal tja v avgust.

Jubilej Združenja umetnikov Škofja Loka

Škofja Loka – Jutri, v sredo, 3. julija, ob 19. uri bo v Galeriji Ivana Groharja odprtje razstave 40 let Združenja umetnikov Škofja Loka: umetniki na svojem. Arhivsko-dokumentarna razstava bo predstavila štiridesetletno zgodovino delovanja Združenja umetnikov Škofja Loka vse od ustanovitve do danes. Osvetlili bodo bogato razstavno dejavnost združenja, zlasti odprtje Galerije Ivana Groharja, ki je nastala na pobudo članov kot živ prostor za sodobno umetnost, pa institut Groharjevih nagrad in štipendij, kolonije ter še marsikateri projekt, denimo pridobitev srednjeveške stavbe Kašča za umetnost. Prikazali bodo celovito in ambiciozno delovanje članov, ki uspešno ohranjajo živo tradicijo umetnosti, ki je bila v Loki vedno napredna, celo avantgardna – še posebno likovna umetnost vse od družine Šubic in Ivana Groharja do današnje za slovenski prostor izredno močne sodobne umetniške scene. Soavtorici in kustosinji razstave sta Saša Nabergoj in Simona Žvanut.

Med abstraktnim in realizmom

S Prešernove ceste na Blejski grad in nazaj. Iz Galerije 14 Studia Černe v Galerijo Stolp, kjer so bile ves junij na ogled slike, risbe in grafike slikarke Lučke Šparovec.

Igor Kavčič

Bled – Dve razstavi ene umetnice mlajše generacije, ki zadnja leta živi in ustvarja na Bledu. Če so na začetku junija z dogodkom na Blejskem gradu odprli razstavi v obeh galerijah, so v petek v Galeriji 14 pripravili še uradno zaprtje, kar za razliko od tujine pri nas ni ravno pogost pojav. V pozitivnem duhu velja zapisati tudi sodelovanje med zasebno galerijo, ki jo upravlja Studio Černe, in Zavodom za kulturo Bled, ki je podprl tudi izdajo razstavnega kataloga.

Kot je povedala Lučka Šparovec, se je tokrat odločila za dve razstavišči, saj predstavlja dve različni produkciji. V Galeriji Stolp na Blejskem gradu je tako na ogled njena najnovejša produkcija, dela na papirju v mešani tehniki. »V svoje slike sem začela vnašati realizem v podobi figure ali predmeta, pri čemer še vedno dominira risba. Naslov razstave Tranzicija pa zato, ker razmišljam o relaciji med starim in novim, med preteklostjo in sedanjostjo,« je povedala Lučka Šparovec, ki ta prehod vidi v igrišču dialogov in sprememb, kjer sprejemamoletisto,karnam koristi ali kar po sili razmer moramo sprejeti. »Ne gre zgolj za intimno doživljanje sodobnega časa, temveč za neizmakljivo globalno vpetost subjekta v diskurz finančnih, gospodarskih in trendovskih vsebin.« Za umetnico je njena tranzicija tudi prehod od abstraktnega k realizmu. Slednji pa je realen le na videz, saj motiv kar kliče k razmisleku o morebitni provokaciji, ki se skriva v detajlih.

V Galeriji 14 na Prešernovi cesti na Bledu je Lučka Šparovec pripravila tudi uradno zaprtje razstave. / Foto: Igor Kavčič

V Galeriji 14 so razstavljena večja platna v mešani tehniki pa tudi manjše risbe in grafike v tako imenovani tehniki giclée. »Tu želim pokazati celostno ponudbo del, nastalih v zadnjih dveh, treh letih. V sodelovanju z Galerijo 14 sem se lotila tudi grafik.

Šparovčeva je na Bledu, kjer živi zadnja tri leta, razstavila prvič, v tem času pa je že našla nekaj povezav za sodelovanje. Lani so jo prvič povabili v Medgeneracijski center Bled, kjer je pripravila kreativno poletno likovno šolo za mlade, ki jo bo ponovila tudi to poletje v avgustu, kot je povedala pa vodi tudi celoletno šolo risanja in slikanja za odrasle. »Zadovoljna sem, da ima lokalno okolje posluh za tovrstno neformalno likovno izobraževanje,« je še povedala Lučka Šparovec, katere tokratni razstavi sta bili tudi prodajni, saj je galeristka Merel Yona Černe njena dela uvrstila tako v blejsko kot njihovo ljubljansko galerijo. Vsi, ki so tokrat zamudili obe razstavi del Lučke Šparovec, si njene risbe, slike in grafike lahko ogledajo v obliki posebne 3D-virtualne razstave, ki je na ogled na spletni strani www.galerijacerne.si.

Presenečenje v Radovljici

Da je slovenski članski državni kolesarski prvak v cestni vožnji iz ekipe Bahrain Merida, ni presenečenje, precej bolj pa, da je to Domen Novak. Pri članicah najhitrejša Eugenia Bujak.

Maja Bertoncelj

Radovljica – V večini držav po svetu je bil minuli konec tedna rezerviran za državna kolesarska prvenstva v cestni vožnji. Slovenskega je prvič gostila Radovljica, potekalo pa je v organizaciji KK Bled in KK Gorje. Na startu so bili skoraj vsi najboljši slovenski kolesarji. Ob progi in na cilju se je zbralo veliko število gledalcev. Najbolj zanimivo je bilo v elitni konkurenci članov, dirka pa se je razpletla drugače od pričakovanj večine.

Že v prvem krogu je pobegnila manjša skupina kolesarjev, od katere je ostala trojica Domen Novak (Bahrain Merida), Marko Kump in Gorenjec Gašper Katrašnik (oba Adria Mobil). Skupaj so prekolesarili večino od slabih 150 kilometrov, v zadnjem krogu pa je po napadu Novak ostal sam in slavil naslov državnega prvaka. Dolenjec je nasledil klubskega kolega Mateja Mohoriča, ki je bil prvak lani, potem, ko je sam dirko končal na drugem mestu. Drugi v Radovljici je bil Katrašnik, nekdanji kolesar kranjskega kolesarskega kluba, tretji pa Kump. Četrti in peti sta bila na cilju Primož Roglič in že omenjeni Mohorič. Majico slovenskega prvaka med mlajšimi člani je oblekel Tadej Pogačar, tretji je bil Nik Čemažar (KK Kranj).

Skupaj sta v cilj na četrtem in petem mestu prikolesarila Primož Roglič (levo) in Matej Mohorič. Za kolesarja iz Podblice je bilo državno prvenstvo dober test pred Dirko po Franciji, ki se bo začela v soboto. Na njej bo Mohorič v karavani sploh prvič. / Foto: Gorazd Kavčič

Med članicami sta se za naslov pomerili klubski kolegici pri BTC City Ljubljana Eugenia Bujak in Urška Pintar. Poljakinja s slovenskim potnim listom je bila na koncu močnejša od Kranjčanke in je nasledila Polono Batagelj, ki je kariero cestne kolesarske končala po koncu lanske sezone, državna prvakinja na cestni dirki pa je bila devet let po vrsti. Med mlajšimi članicami je naslov osvojila Lara Maretič iz KK Kranj. Škofjeločanka je med cestnimi kolesarkami šele prvo sezono, prej je vozila zgolj rekreativno. Pri starejših mladincih je državni prvak Boštjan Murn (Adria Mobil), Luka Ziherl kot najboljši iz KK Kranj je bil enajsti, pri mlajših mladincih Jaka Špoljar (Adria Mobil), Aljaž Petek (KK Kranj) je bil sedmi, pri starejših mladinkah pa je bila najboljša Tjaša Sušnik iz KK Kranj.

Dva dni pred državnim prvenstvom v Radovljici so kolesarji tekmovali v Poslovni coni v Komendi na kolesarskem kriteriju, na prvem Pokalu Tadeja Pogačarja in VN Plastike Virant. Na najatraktivnejši dirki članov elite je zmagal Luka Mezgec (Mitchelton Scott) pred »gostiteljem« Tadejem Pogačarjem in Janom Polancem (oba Team UAE Emirates). Pri ženskah je slavila Urška Žigart (BTC City Ljubljana), dekle Tadeja Pogačarja.

Srebro za Ristićevo

Evropske igre v Minsku so bile za slovenske športnike uspešne.

Maja Bertoncelj

Minsk – V Minsku so se končale evropske igre, ki so bile uspešne tudi za slovenske športnike. Končni izkupiček so štiri zlate in po ena srebrna ter bronasta kolajna. Slovenci so tako izboljšali dosežek z iger v Bakuju tako po številu kot po žlahtnosti kolajn. V Azerbajdžanu so jih osvojili pet, a le eno zlato.

Dve medalji sta v Minsku osvojili tudi Gorenjki. Najprej je bila zlata lokostrelka Toja Ellison iz Vikrč, ki živi in trenira v Združenih državah Amerike, zadnji dan iger pa je bila srebrna karateistka Tjaša Ristić iz Kranja. Slednja je nosila tudi slovensko zastavo na svečanem zaprtju iger. Ristićeva je v finalu borb do 61 kilogramov z 1 : 3 izgubila proti Rusinji Aniti Serogini.

»Bila je precej taktična borba, čakali sva ena drugo. Dobro se poznava, tudi trenirali sva že skupaj. Je dobra borka, danes praktično ni izgubila dvoboja. Če bi kaj drugače storila ali če bi se drugače obrnila, če bi sodniki drugače videli kakšen udarec, bi lahko tudi zmagala, načeloma pa sem zadovoljna,« je po finalu povedala Ristićeva, ki je dodala, da ji poleg medalje veliko pomeni tudi to, da je na slovesnosti ob zaprtju iger nosila slovensko zastavo.

Tjaša Ristić je v svojo zbirko medalj dodala še srebro z evropskih iger. / Foto: Tina Dokl

Turku reli v Železnikih

Rok Turk in Blanka Kacin sta bila najhitrejša tudi v letošnji izvedbi relija v Železnikih.

Maja Bertoncelj

Železniki – Minuli konec tedna je potekal šesti Rally Železniki, na katerem je nastopilo 66 posadk. V petek zvečer so se pomerili na dveh uvodnih hitrostnih preizkušnjah, v soboto jih je sledilo še osem. Zmago sta ubranila Rok Turk in Blanka Kacin (Hyundai i20 R5), ki sta bila najhitrejša v kar osmih hitrostnih preizkušnjah. Reli je končalo petdeset posadk.

Turk in Kacinova sta bila po skoraj sto dirkalnih kilometrih trojna zmagovalca, saj sta bila najboljša za državno prvenstvo Slovenije, v mednarodnem conskem prvenstvu Hrvaške in še v prvenstvu FIA centralnoevropske cone. Najbolj sta se jima približala Boštjan Avbelj in Damijan Andrejka (Škoda Fabia R5), zmagovalca relija v Velenju, ki sta v Železnikih dobila dve hitrostni preizkušnji in bila na koncu druga, tretje mesto pa je osvojila slovaška naveza Vlastimil Majerčak in Pavol Kušnier (Ford Fiesta R5).

Po divizijah slovenskega državnega prvenstva so bile najhitrejše posadke Rok Jerkič in Marko Stopar (MG ZR 105) v diviziji 1, Tim Novak in Uroš Ocvirk (Opel Adam R2) v diviziji 2, in Domen Agnič in Jure Podpečan (BMW M3 E30) v diviziji 3.

Rok Turk in Blanka Kacin sta bila znova najhitrejša po cestah v Selški dolini. / Foto: Gorazd Kavčič

Maja Sajovic tudi doma druga

Tradicionalni Bled pokal v padalskih skokih na cilj, ki je minuli konec tedna doživel že 29. izvedbo, je na leško letališče ponovno privabil zelo številno zasedbo padalcev iz kar 22 držav.

Zoran Račič

Lesce – Padalci so morali od petka do nedelje pokazati veliko svojega znanja, če so želeli poseči po najvišjih mestih. Tokrat je tekmovanje spremljal dokaj močan veter, ki je v soboto in nedeljo padalce za nekaj ur »prizemljil«, končni izkupiček takšnega vremena pa je bil, da je organizatorjem pod streho uspelo spraviti šest regularnih serij, za predvideni preostali dve pa jim tega nista dovolila veter in tudi časovni okvir.

Navkljub vremenskim težavam je bilo tekmovanje po pričakovanjih razburljivo in negotovo vse do konca, ekipno pa so se zmage veselili Čehi, ki so po Reki zmagali še na drugi letošnji tekmi.

Najboljša slovenska ekipa Aeroservis Lesce je tokrat ostala brez stopničk, se je pa nanje uvrstila Maja Sajovic (v sredini), ki je bila v ženski konkurenci druga. / Foto: Gorazd Kavčič

Najboljša slovenska ekipa Aeroservis Lesce je na domačih tleh po dolgem času ostala brez stopničk. Roman Karun, Borut Erjavec, Senad Salkič, Matej Bečan in Maja Sajovic so namreč osvojili šesto mesto (53 cm). Da pa domači padalci le niso ostali brez zmagovalnega odra, je poskrbela Maja Sajovic, ki je bila tako kot pred dvema tednoma na Reki, druga (10 cm). »Na domačem letališču so skoki vedno zelo zahtevni, zato so vedno znova velik izziv, vselej pa je čutiti tudi nekaj pritiska zaradi domačega prizorišča. S skoki sem sicer zadovoljna, a je vsakič malce zmanjkalo, peta se nikakor ni želela prilepiti na ničlo, čeprav so bili pogoji za to izpolnjeni. Po dveh tekmovanjih sem vsekakor zadovoljna s svojima uvrstitvama, tekmovanja v svetovnem pokalu pa mi predvsem služijo kot dobra priprava za oktobrsko svetovno vojaško prvenstvo,« je o domači tekmi in uspehu povedala Maja Sajovic, ki je zaostala le za Francozinjo.

V moški konkurenci je bil naš najboljši Roman Karun (5 cm) na osmem mestu.

Planinski izlet: Kal nad Komno (2001 n. m.)

»Glih za glih« ...

... je dvatisočak. Višino presega za en cel višinski meter. Dolg krog, vreden obiska, kjer največ planincev srečamo pri Dvojnem jezeru.

Jelena Justin

Komna je idealno izhodišče za številne vrhove nad njo, ali pa za cel greben Bohinjsko-Tolminskih gora, kot se pravilno imenujejo t. i. Spodnje Bohinjske gore. Mi bomo tokrat zavili na drugo stran tega grebena in obiskali neoznačen vrh Kal. Pot bo dolga, a krog, ki ga bomo naredili, neizmerno lep.

Zapeljemo se do parkirišča pri Koči pri Savici. Pot začnemo s strmim vzponom čez skalno pregrado Komarče. Vzpon je ponekod izpostavljen in izjemno strm, zaradi česar tudi hitro pridobimo višino. V eni uri in pol smo pri Črnem jezeru. Nadaljujemo skozi Lopučniško dolino, ki jo odlikuje izjemna vegetacija, proti Koči pri Triglavskih jezerih. Tik pred Dvojnim jezerom zavijemo na neoznačeno stezico, ki nas pripelje na drugo stran jezera, tako da se izognemo koči. No, lahko pa seveda tudi nadaljujemo do koče. Usmerimo se na markirano pot, ki vodi proti Komni. Čaka nas kratek vzpon, nato pa približno 200 višinskih metrov sestopa proti Planini Lopučnica. Na planini nas smerokaz usmeri desno, čez planino proti Velikim vratom oz. Planini za skalo. V zmernem vzponu napredujemo po zelenih travnikih planine Lopučnica, ko se začnemo strmeje vzpenjati. Približujemo se apnenčastim gmotam, ki dajejo slutiti, da bomo kmalu v tipičnem kraškem svetu. In res je tako! Dosežemo apnenčaste pode, polne škrapelj in žlebičev, kjer se lahko čudimo ustvarjalnosti matere Narave. Bodimo pozorni na markacije. Dosežemo še eno dolino pod našim Kalom, nato pa se povzpnemo na Velika vrata, ki jih označuje ogromen možic in ogromen mejni kamen s časa Rapalske meje. Tukaj zapustimo našo markirano pot in se podamo v apnenčast labirint. Zagledamo prvega možica, se povzpnemo čez skalni prag, nato pa sledimo desnemu robu, kjer nas naslednji možic usmeri levo. Dosežemo široko polico, ki ji pridno sledimo. Dosežemo še eno manjšo dolinico, Kal vidimo pred seboj. Možici nam pomagajo najti pot skozi labirint, nekaj skalnih skokov preplezamo. Težavnost ne preseže ocene I/II. Ko dosežemo Kal, se z njega lahko spuščamo proti Lepi Komni, kjer dosežemo markirano pot. Če želimo malce daljšo pot, pa se vrnemo po poti vzpona na Velika vrata, od koder nadaljujemo po markirani poti do odcepa za Planino za skalo. Potem nas čaka vzpon na Oslovo škrbino. Že tako dolgo turo nam ta ovinek še malce podaljša, in verjetno nam bo jasno, zakaj škrbina nosi tovrstno ime. Ko dosežemo Oslovo škrbino, označuje jo možic, nas prečna pot popelje proti Lepi Komni. Čez lepo Komno nas vodi široka mulatjera. Občudujemo lahko ostaline preteklosti in kmalu smo na razpotju, kjer bi šli lahko še na Lanževico, a mi nadaljujemo proti Koči pod Bogatinom in Komni. Na Lepi Komni si lahko ogledamo še mrazišče, ki je tudi označeno. Najnižja izmerjena temperatura je bila 9. januarja 2009, ko so namerili -49,1 °C. Mimo mrazišča se malce povzpnemo do sedelca, ko pod seboj že zagledamo Kočo pod Bogatinom. Sledi spust do koče, nato pa nadaljujemo še do Doma na Komni. Pred nami je še vsaj ena ura in pol spusta do Koče pri Savici, kjer nas čaka jekleni konjiček.

Velika vrata, kjer zapustimo markirano pot in se usmerimo levo proti Kalu. Oprezamo za možički. / Foto: Jelena Justin

Kraški podi na poti proti Kalu. Bog ne daj se tukaj znajti v megli! / Foto: Jelena Justin

Pogled na Kal z Lepe Komne / Foto: Jelena Justin

Nadmorska višina: 2001 m
Višinska razlika: 1500 m
Trajanje: 11 ur
Zahtevnost: ★★★★☆

Z Glasom radi kolesarimo

Glasova Kolesarjenja

Grega Flajnik

Gorenjski glas stalno spodbuja bralce k aktivnemu preživljanju prostega časa na kolesu. Pred več kot desetimi leti smo začeli organizirati srečanja s cestnimi kolesi in jih počasi dopolnjevali tudi z daljšimi sobotnimi izleti. Pozimi organiziramo dvoransko kolesarjenje, kjer namesto cestnih koles poganjamo sobna. Pred petimi leti smo uvedli še kolesarska potovanja. Na teh potovanjih ob prijetnem gibanju v naravi spoznavamo nove kraje, gostje so v družbi enako mislečih – in če se čez dan malo potrudiš, da dosežeš cilj, je potem zvečer veselje toliko večje, smo si rekli in organizirali prvo kolesarsko potovanje ob reki Donavi. Ekipa, ki je bila takrat z nami, se je odločila, da naslednje leto izlet ponovimo – seveda pa pripravimo drugo destinacijo. In tako se je število udeležencev iz leta v leto raslo in vsako leto organiziramo več potovanj. V štirih letih smo se tako potikali po Prekmurju, Beli krajini, ob reki Muri, po južnem Češkem, Medžimurju in okolici Zadra. Letos bomo dvakrat obkrožili ob Nežidersko jezero, ob koncu poletja pa še dvakrat Blatno jezero na Madžarskem. Z malo več reklame bi lahko organiziral še precej več izletov, vendar za zdaj to enostavno ni mogoče. Organizacija izletov namreč ni glavna dejavnost našega podjetja, je pa dopolnitev ponudbe za naše bralce. Pogosto se sprašujem, kaj je pravzaprav razlog, da se vse več ljudi odloča za naša kolesarska potovanja. Prvi razlog je, da smo ljudje bitja, ki za svoj obstoj in zdravje nujno potrebujemo gibanje, smo hkrati radovedna in družabna bitja. Vse to združujejo naša kolesarska potovanja. Človek, ki je zmožen v enem dnevu prekolesariti sto kilometrov, je fizično dobro pripravljen in zdrav, ob tem pa spoznava nove kraje in kulture. In če je še v družbi enako mislečih, pozitivnih ljudi, je to formula za zadovoljstvo. In dejansko taki gostje prihajajo na naše izlete. Najbrž je tudi res, da se organizatorji izletov dobro pripravimo in storimo vse, da so gostje zadovoljni ter vsak dan spoznajo nekaj novega in lepega in se pri tem zabavajo. V tem podlistku bom pisal o naših kolesarskih dogodivščinah. Dodal bom tudi kakšen kolesarski nasvet ali opisal kraj, ki smo ga spoznali, in dogodek, ki smo ga doživeli na kolesarskih avanturah.

Glasovi kolesarji v kraju Černice blizu mesta Česky Krumlov

Zgodovinska Nočna 10ka

Nočna 10ka na Bledu je v prvi vrsti rekreativna tekaška prireditev, ki je na sobotni trinajsti izvedbi dala prva uradna državna rekorderja v cestnem teku na deset kilometrov.

Maja Bertoncelj

Bled – Nočna 10ka na Bledu je bila tudi v letošnji izvedbi množična – kot vsako leto. Na startu je bilo v soboto zvečer 1.128 tekačev in 1.060 tekačic iz kar 25 držav. Večina jih je tekla za zabavo, za izboljšanje osebnega rekorda, tisti najbolje pripravljeni pa so se potegovali tudi za naslove državnega prvaka in prvakinje v cestnem teku na deset kilometrov. Konkurenca je bila močna, državna prvaka in prva rekorderja pa sta Mitja Krevs (TD MiTek) in Neja Kršinar (HappyGym).

Mitja Krevs je bil najhitrejši na trinajsti Nočni 10oki na Bledu. / Foto: Primož Pičulin

Krevs nadaljuje z zmagami na nočnih tekih na Gorenjskem. Najhitrejši je bil minuli mesec tudi v Škofji Loki na Teku štirih mostov. Blejsko progo je Dolenjec pretekel v 31 minutah in 51 sekundah in bil kot prvi v cilju že tretjič. »Za mano je še ena krasna tekma. Vračam se po poškodbi. Če pogledam tri mesece nazaj, sem naredil ogromen korak naprej, do želenega rezultata pa mi še manjka pravih treningov,« je dejal Krevs. Za njim je bil v cilju Matej Šturm (SelectBox Racing Team, 32:32), na tretjem mestu pa Avstralec Samuel Toll (32:48). Četrti, tretji za državno prvenstvo, je bil letošnji državni prvak v polmaratonu Janez Mulej (Coca-Cola, 32:58). Rekorder Blejske 10oke ostaja Primož Kobe (30:21 iz leta 2012, ko so tekači tekli še v obratni smeri).

Kršinarjeva s Topola v medvoški občini, ki je letos prav tako imela težava s poškodbo, je kot najhitrejša Slovenka potrebovala 37 minut in 47 sekund, skupno pa je bila druga. Prehitela jo je Novozelandka Hannah Oldroyd (36:44). Druga najhitrejša Slovenka je bila na tretjem mestu Katja Podobnik (Tabor Žiri, 38:32), zmagovalka Teka štirih mostov, kjer je v zadnjih metrih prehitela prav Kršinarjevo. Tretja Slovenka je bila skupno četrta Neža Žerjav (HappyGym, 39:49). Posebnost Nočne 10oke so tudi bosonogi tekači. Najhitrejša sta bila Janez Mihovec (38:38) in Jerneja Mihevc (48:16). Popoldan so tekači tekli na dobrodelnem rekreativnem Ozarinem teku, sledil pa je še tek otrok v družbi slovenske atletske reprezentantke Maruše Mišmaš.

Na startu sobotne Nočne 10oke na Bledu je bilo skoraj 2200 tekačic in tekačev. Foto: Primož Pičulin

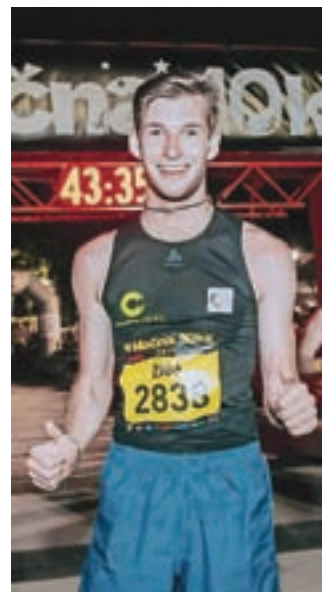

Blejski tek privabi tudi športnike iz drugih panog. Med njimi je bil tudi smučarski skakalec Žiga Jelar, ki je tekel že v Škofji Loki. / Foto: Primož Pičučin

Organizatorji iz Društva Vitezi dobrega teka na čelu z Markom Roblekom in Igorjem Zonikom so bili s trinajsto izvedbo te prireditve zadovoljni. Zapisala se je v zgodovino kot tista, na kateri smo dobili prvi uradni državni rekord v cestnem teku na deset kilometrov.

Ves dan na teku

To nedeljo bo po kranjskih ulicah teklo okoli sto maratonskih tekačev in tekačic.

Vilma Stanovnik

Kranj – Organizatorji na čelu s Klemenom Boštarjem so že pripravljeni za tako imenovani Slovenski 12-urni tek (Slovenian 12 hour run). Prireditev se bo začela to nedeljo ob 7. uri zjutraj in bo trajala do sedmih zvečer. Zmagal bo tisti, ki bo v tem času pretekel največ kilometrov. »Pričakujemo lahko zelo močno konkurenco, saj je za oba teka prijavljenih okoli sto tekačic in tekačev. Tisti, ki se ne bodo odločili teči 12 ur, bodo lahko tekli na šesturnem teku,« je povedal Klemen Boštar ter pojasnil, da na ulicah starega Kranja pričakujejo tako najboljše domače ultramaratonce kot nekaj nekaj odlični tujih športnikov na čelu z Marcom Bonfigliom in Poljakom Jackom Bedkowskmi. Prijavljeni so tekmovalke in tekmovalci iz desetih držav.

Dvanajsturni tek je dvakrat potekal v okolici Trboj, tokrat pa so ga preselili v središče Kranja. Tekače čaka 1300 metrov dolg krog.

Dvanajsturni tek je dvakrat potekal v okolici Trboj, tokrat pa so ga preselili v središče Kranja. Tekače čaka 1300 metrov dolg krog.

»Naš cilj je, da tek na daljše proge približamo širši publiki, zato smo se odločili, da prireditev pripravimo v mestu. Prepričan sem, da bo ob progi mnogo navijačev, saj se bo ves čas kaj dogajalo, za tek pa je prijavljenih tudi precej domačinov. Hkrati organizatorji prosimo tiste, ki živijo v mestu, da že v soboto popoldne umaknejo vozila, saj bo v nedeljo mesto zasedeno in bodo ceste v središču mesta zaprte,« dodaja Klemen Boštar.

Foto: arhiv organizatorjev

Med favoriti v Kranju je odlični Italijan Marco Bonfiglio.

Na kolesu po Kvarnerju

Kljub vročini smo na kolesu premagovali kilometre po Krku, Rabu, Lošinju in Cresu.

Maja Bertoncelj

Opatija – Barka in kolesarjenje sta se izkazala za odlično kombinacijo rekreativno-družabnega konca tedna, ki sem se ga udeležila v družbi Godešanov, sicer znanih rekreativnih športnikov iz ŠD Kondor Godešič, ki so tokrat pred hitrostjo in številom kilometrov dali v ospredje užitek med rekreacijo in druženje s svojimi boljšimi polovicami.

Etape so bile sestavljene tako, da smo jih lahko premagovali skupaj moški in ženski del – slednji večinoma na električnih kolesih.

Barka in kolesarjenje sta odlična izbira.

Prvi dan smo se vkrcali na Barko v Opatiji in pluli do Malinske na otoku Krku. Od tam nas je čakalo kolesarjenje ravno v največji vročini do mesta Krk in naprej do Baške. Zvečer smo bili že v naselju Lopar na otoku Rab, od koder smo zjutraj odkolesarili do mesta Rab, naprej do Mišnjaka in nazaj mimo Raba do Kamporja. Sledilo je spanje na barki, ki je bila zasidrana ob promenadi mesta Rab. Tretji dan smo zgodaj zjutraj odpluli do Velega Lošinja. Naša kolesarska trasa je bila zaradi burje nekoliko krajša. Iz Velega Lošinja smo odkolesarili do kampa Čikat, ob obali do Malega Lošinja, po glavni prometnici do Osorja na Cresu in nato do Punta Križe. Sledila je še osemurna plovba nazaj na izhodišče v Opatijo.

Kolesarski Maraton Alpe Scott

Kamnik – Kolesarsko društvo Alpe je organizator 13. kolesarskega Maratona Alpe Scott, ki bo v nedeljo, 7. julija, s startom ob 9. uri v Kamniku. Kolesarje bo trasa vodila na relaciji Kamnik–Komenda–Cerklje–Preddvor–Jezerski vrh–Pavličevo sedlo–Solčava–Luče–Ljubno–Gornji Grad–Črnivec–Kamnik. Dolžina je 130 kilometrov, višinska razlika pa kar dva tisoč metrov, kar priča o težavnosti te priljubljene v prvi vrsti rekreativne prireditve. Dogajanje se bo začelo že ta petek s Kul petkom s prevzemom startnih številk in pogovorom z Robertom Kranjcem, ki se bo začel ob 19. uri v Parku Evropa. Kranjec bo tudi na startu nedeljskega maratona.

Pod avtobusom našli ilegalnega prebežnika

Ilegalni prebežnik, domnevno Palestinec, se je skrival v podvozju avtobusa, ki je prispel iz Bosne.

Andraž Sodja

Jesenice – V nedeljo zvečer so po naših neuradnih informacijah policisti na parkirišču pred dvorano Podmežakla v podvozju avtobusa, ki je prispel iz BiH odkrili ilegalnega prebežnika. Kot so pripovedovali očividci, sta bila na kraju prisotna tako policija kot reševalno vozilo.

Na Policijski upravi Kranj so potrdili, da so v nedeljo zvečer zaradi ilegalnega prehoda državne meje obravnavali tujca, ki se je skrival v podvozju avtobusa. »Po zdravniškem pregledu je bil prepeljan v azilni dom na nadaljnji postopek,« je še dodal Bojan Kos, predstavnik za odnose z javnostmi PU Kranj. Šlo naj bi za palestinskega državljana, ki je v podvozju avtobusa v predelu pri motorju preživel kar okoli dvanajst ur.

Reševali tudi iz dvigal

Simon Šubic

Kranj – Gasilce najpogosteje povezujemo z gašenjem požarov, a njihova pomoč je mnogo bolj raznovrstna, kar se je minulo soboto večkrat potrdilo. Že kmalu po polnoči so na primer kranjski poklicni gasilci s tehničnim posegom vstopili v stanovanje večstanovanjskega objekta v Kranju, iz katerega je iztekla voda. Zaprli so glavni ventil in očistili poplavljene prostore. V zgornjem stanovanju pa so na vlomljenih vratih zamenjali ključavnico in ključe izročili policiji.

V soboto zjutraj je v okvarjenem dvigalu stanovanjskega objekta v Kranju ostalo ujetih šest oseb. Kranjski gasilci so jih rešili s tehničnim posegom, dvigalo izklopili iz delovanja in o tem obvestili serviserja. Zvečer se je zgodba ponovila, le da je tedaj v dvigalu ostalo pet oseb. Iz pokvarjenega dvigala so gasilci ujeto osebo reševali tudi v Škofji Loki in na Koroški Beli.

Domžalski gasilci pa so v soboto v Goričici pri Ihanu pomagali prenosu obolele osebe po ozkih stopnicah do reševalnega vozila.

Roparji žrtev zvezali

Simon Šubic

Žirovnica – V noči na ponedeljek so v stanovanjsko hišo v Žirovnici vlomili trije storilci in zvezali lastnico, so sporočili s Policijske uprave Kranj, kjer dejanje obravnavajo kot rop. Roparji so hišo pregledali, odnesli pa niso ničesar. Rop je policiji prijavila lastnica sama, ko se je osvobodila trakov okoli rok in nog. Zlikovci so jo tudi lažje poškodovali.

Gorenjski policisti dejanje še preiskujejo. Raziskanost ropov na Gorenjskem je sicer letos zelo dobra, saj so kriminalisti odkrili storilce petih od skupno šestih ropov.

Pomagali ženski, ki sta jo pičila sršena

Cerklje – V nedeljo sta v naselju Viševca v občini Cerklje med delom na polju občanko pičila dva sršena, ki je zaradi alergije na pike začela bruhati in ni mogla več stati, je poročala uprava za zaščito in reševanje. Posredovali so reševalci Nujne medicinske pomoči Kranj in cerkljanski prostovoljni gasilci. Občanko so odpeljali v ljubljanski klinični center.

Med kuhanjem šel počivat

Medvode – V stanovanju v Medvodah se je v nedeljo zvečer na štedilniku žgala hrana, medtem ko je stanovalec počival. Ogenj je še pred prihodom gasilcev pogasil sosed. Gasilci iz PGD Preska Medvode so ožgane kuhinjske elemente iznesli iz objekta, s termovizijsko kamero pregledali prostore in jih prezračili. Stanovalca, ki se je nadihal dima, je pregledal zdravnik, vendar oskrbe ni potreboval.

Poškodoval se je pri podiranju drevesa

Radovljica – V petek dopoldne se je nad vasjo Vošče pri podiranju drevesa težje poškodoval delavec. Gorski reševalci iz Radovljice so poškodovanca oskrbeli in pripravili za transport s helikopterjem, s katerim so ga prepeljali v bolnišnico.

V vročini je utrujenost večja

Do srede julija bo potekal drugi del nacionalne preventivne akcije za večjo varnost motoristov. Na daljših vožnjah naj si ti vzamejo dovolj časa za postanke, v vročini pa poskrbijo tudi za ustrezno hidracijo.

Simon Šubic

V prvem polletju letos je na slovenskih cestah umrlo že enajst motoristov in dva potnika (lani šest). / Foto: Gorazd Kavčič

Kranj – Visoke poletne temperature vplivajo na zbranost oziroma na stopnjo utrujenosti pri vožnji motoristov, ki so na slovenskih cestah številčni udeleženci cestnega prometa, zato naj bodo ti med vožnjo še bolj pozorni na dogajanje na cesti ter ne precenjujejo svojih voznih sposobnosti in izkušenj, so ob včerajšnjem začetku drugega dela nacionalne preventivne akcije za večjo varnost motoristov opozorili na Agenciji za varnost prometa (AVP). Obenem so k strpni in preudarni vožnji ter dodatni previdnosti na cesti pozvali tudi druge voznike. Poleg preventivnih dogodkov bo do 14. julija potekal tudi poostren nadzor nad vožnjo motoristov, ki ga bodo izvajali policisti, so še napovedali na AVP.

Potem ko je bila lani prometna varnost voznikov motornih koles ena boljših v zadnjih letih, je bilo v prvem polletju letošnjega leta zabeleženih 345 (407 v enakem obdobju lani) nesreč z udeležbo voznikov enoslednih motornih vozil. V njih se je sicer poškodovalo manj motoristov kot v lanskem prvem polletju, precej pa se je poslabšala statistika glede smrtnih žrtev. V prvih šestih mesecih letos je namreč umrlo že enajst motoristov in dva potnika, kar je sedem več smrtnih žrtev kot v letu 2018. Samo prejšnji mesec (do 26. junija) je umrlo osem motoristov in potnikov na motorjih. Od skupaj trinajst umrlih je bilo pet tujih državljanov. V desetih od enajstih primerov so smrtne nesreče povzročili motoristi sami. Največkrat je bil vzrok za nastanek prometne nesreče neprilagojena hitrost in nepravilno prehitevanje. Starost povzročiteljev smrtnih prometnih nesreč je bila v osmih primerih med štiridesetim in šestdesetim letom starosti. Največ prometnih nesreč s smrtnim izidom motoristov so sicer zabeležili v Posočju, kjer so umrle štiri osebe, prav vsi so bili tuji državljani.

Poleg dobre psihofizične pripravljenosti in poznavanja motorja se morajo motoristi, preden se odpravijo na vožnjo, prepričati tudi o tehnični brezhibnosti svojih jeklenih konjičkov, opozarjajo na AVP. Poskrbijo naj tudi za svojo varnost z uporabo dobre zaščitne opreme, v katero sodijo zaščitna čelada, kombinezon, ščitnik hrbtenice, škornji in rokavice. Priporočljivo je, da je oprema v živahnih ter opaznih barvah, kar poleg prižganih luči poveča vidnost oziroma opaznost motorista na cesti. Hitrost vožnje naj prilagodijo razmeram na cesti in upoštevajo omejitev hitrosti. Na daljših vožnjah naj si vzamejo dovolj časa za postanke, v poletni vročini pa poskrbijo tudi za ustrezno hidracijo. Poleti so pogoste tudi nevihte ali celo neurja s točo, ki cestne razmere iz idealnih pogojev za vožnjo lahko v hipu spremenijo.

Druge voznike pa želijo na AVP spomniti na dodatno pazljivost, saj so motoristi zaradi ozke silhuete slabše vidni in se nam lahko v ogledalih hitro »izmuznejo«. Že širina svinčnika v iztegnjeni roki lahko popolnoma zakrije motorista, oddaljenega trideset metrov, poudarjajo.

Zdrs usoden za dva planinca

V soboto je na Mali Ponci na italijansko stran usodno zdrsnil planinec, v sredo zvečer pa je bil zdrs na Komarči usoden za nizozemsko turistko.

Simon Šubic

Kranjska Gora – V soboto popoldne so policiste obvestili, da je na območju Male Ponce zdrsnil eden od dveh planincev. Posredovali so gorski reševalci iz Rateč in dežurna ekipa gorskih reševalcev na Brniku s helikopterjem. Na kraju so ugotovili, da se je nesreča zgodila na italijanski strani. Helikopter je nepoškodovano planinko prepeljal v dolino, po preminulega planinca pa so skupaj z italijanski kolegi odšli reševalci iz Rateč.

V nedeljo zjutraj so radovljiški gorski reševalci in posadka vojaškega helikopterja v spremstvu dežurne ekipe Helikopterske nujne medicinske pomoči poleteli v bližino Roblekovega doma na Begunjščici, kjer je planinec padel pri sestopu z gore. Nekaj časa je bil nezavesten, noč je prebivakiral, nato pa je sam prišel do Roblekovega doma. S helikopterjem so ga odpeljali v jeseniško bolnišnico. Gorski reševalci iz Bohinja pa so popoldne odhiteli pomagat planincu, ki se je poškodoval na poti s Planine Poljana proti Raskovcu. Tudi njega so s helikopterjem prepeljali v jeseniško bolnišnico.

O tragični gorski nesreči je Policijska uprava Kranj obveščala že v četrtek popoldne, ko so policisti gorske enote skupaj z bohinjskimi gorskimi reševalci končali ogled kraja nesreče na območju Komarče. Tam je v sredo zvečer umrla 45-letna nizozemska državljanka, ki je med vračanjem čez Komarčo proti Koči pri Savici zdrsnila in padla s poti na zelo strmo pobočje z višjim skalnim skokom. Zaradi poškodb je turistka, ki je bila ustrezno opremljena, umrla na kraju. Med vračanjem so policisti in gorski reševalci srečali kar dvanajst »planincev«, ki so uporabljali ponošene športne copate, sandale in podobno obutev, povsem neprimerno za tako zahtevno turo. Velika večina se je po prejetem opozorilu odločila, da se obrne nazaj proti Koči pri Savici.

V sandalih se v hribe ne hodi. / Foto: PU Kranj

PRVIČ SO SE SREČALI PO PETDESETIH LETIH

Po petdesetih letih so se srečali sošolci, ki so leta 1969 končali avtomehanično šolo v Škofji Loki.

Janez Kuhar

Srečanje je potekalo na prvi poletni dan, v petek, 21. junija, v Športnem parku Voklo. To je bilo njihovo prvo skupno srečanje. Po koncu šole v Škofji Loki so šli vsak po svoji poti v življenje. Kot je povedal Milan Bolka iz Vopovelj, je v začetku letošnjega leta dal pobudo, da bi se ob petdesetletnici prvič srečali vsi sošolci. V mesecu dni je ob pomoči sošolca in danes šenčurskega župana Cirila Kozjeka našel vse sošolce in jim poslal vabilo za srečanje po petdesetih letih. Odziv je bil presenetljivo dober. Vabilu se je odzvalo 21 sošolcev. Šolanje jih je začelo 32, od teh je žal že šest pokojnih, nekaj pa se jih je opravičilo.

Pred začetkom uradnega dela srečanja so se poklonili pokojnim sošolcem. Njihova razredničarka je bila Justina Juvan, ravnatelj šole pa Alojz Malovrh, oba že pokojna. Vse sošolce je pozdravil že omenjeni Ciril Kozjek. V Voklo so se pripeljali iz različnih krajev Slovenije, največ z Gorenjskega. Po zaključku šolanja so odšli s poklicem na odsluženje vojaškega roka. Kot so povedali, se jih večina še dobro spominja, kaj so imeli v zagovoru za diplomsko nalogo, praktični del izpita pa so opravili v starih Transturistovih delavnicah v Škofji Loki, kjer danes stoji Petrolova bencinska črpalka.

Ignac Bajželj iz Zadrage (občina Naklo) je izrazil zadovoljstvo, da so se po petdesetih letih srečali ter se zahvalil organizatorjem Milanu Bolki, Cirilu Kozjeku in Francu Jenku. Navdušen nad srečanjem je bil tudi Janez Kuralt iz Spodnjih Gorij. Kot je povedal, se je po končani obrtni šoli v Škofji Loki odločil za odhod v tujino, kjer je živel z družino vse do upokojitve. Prijateljske stike je ohranil skozi vsa leta z Milanom Bolko.

Glavni organizatorji Franc Jenko, Ciril Kozjek in Milan Bolka so poskrbeli, da je srečanje v sproščenem vzdušju lepo uspelo.

Srečanje v Športnem parku v Voklem je potekalo v sproščenem vzdušju, polnem zanimivih anekdot. Oživeli so mladostni spomini, ki so polepšali pozno popoldansko druženje. Sklenili so, da se bodo ponovno srečali čez dve leti, ko jih bo večina praznovala 70-letnico rojstva.

Na srečanju se je zbralo enaindvajset nekdanjih sošolcev.

PREŠERNA NOČ

Aleksander Mežek je nastopil na prostem pred Prešernovo domačijo, tokrat je v goste povabil štiri glasbene prijatelje.

Urša Peternel

Pet kitar, pet vokalov in čaroben večer – Prešerna noč z Aleksandrom Mežkom je v nedeljo navdušila množico obiskovalcev iz vse Slovenije, ki so napolnili parkirišče in bližnji travnik pod Prešernovo rojstno hišo v Vrbi. Mežku so se na zdaj že tradicionalnem koncertu na prostem tokrat pridružili štirje glasbeni prijatelji: Rudi Bučar, Matevž Šalehar - Hamo, Miha Guštin - Gušti in Gregor Strasbergar - Stras.

Mežek je prvi dve leti nastopil sam oziroma s svojim bendom Akademiki, zadnja leta pa v goste vselej povabi vrhunske glasbenike. Pred tremi leti je bil to Adi Smolar, leto kasneje Severa in Gal Gjurin, lani pa Mark Hribernik in godalni orkester Camerata Carniola. »Samo enkrat jih vprašam in pridejo,« je na vprašanje, ali se glasbeniki radi odzovejo na povabilo, v smehu odgovoril Mežek, ki je častni občan občine Žirovnica. Potem ko je vrsto let živel razpet med Londonom in domom, pa zadnja leta živi v domačih Mostah. V Vrbi vsako leto nastopi s posebnimi občutki. »To je zame dvorišče, kot otrok sem se tukaj igral, moja osnovna šola je samo čez cesto, tu sem imel prijatelje ...«

Ti kraji in bogata kulturna dediščina navdihujeta tudi njegove skladbe, v nedeljo zvečer niso manjkali niti uglasbeni Prešernovi soneti niti Mežkove skorajda ponarodele Julija, Po dežju, Ajda pa znova cveti, ki so v izvedbi petih kitar in petih vokalov zazvenele še posebej čarobno.

Aleksander Mežek vsako leto nastopi v Vrbi, na prostem pod Prešernovo domačijo.

Organizator Prešerne noči je Zavod za turizem in kulturo Žirovnica in direktor Matjaž Koman ni mogel skriti zadovoljstva nad rekordnim številom obiskovalcev. »Prešerna noč se je 'prijela', obiskovalci prihajajo iz vse Slovenije,« je dejal.

Letos prvič se je na prireditvi predstavila domača pivovarna Carniola s ponudbo piv in Bar Zavrh s hamburgerji.

Z glasbenimi prijatelji: Gregorjem Strasbergerjem - Strasom, Miho Guštinom - Guštijem, Rudijem Bučarjem in Matevžem Šaleharjem - Hamom

MULARIJA

RUBRIKO MULARIJA ureja Mateja Rant.
Pišite ji na mateja.rant@g-glas.si.

Foto: Primož Pičulin

Za zdravo večerjo in zajtrk je poskrbel Škrat Kranček s pomočjo deklet iz Montessori varstva Kajžica.

PESMI MLADIH

Naj ...

Naj temna noč
odnese vso žalost stran.
Naj sončni žarek
poboža tvoj žalostni obraz.
Naj dežna kaplja
izpere vso bolečino.
Naj ti novo jutro
da pozitivno energijo.
Naj tvoje srce
spet zaživi.
Naj tvoje misli bodo
tam, ker sreča živi.
Naj ti bo lepo,
pa če tudi ti je kdaj hudo.
Naj življenje te boža,
ker si res najlepša roža.

Lea Lukanec

»Naj življenje te boža, ker si res najlepša roža.« Dragi moji vsi, počitnice so tu in za nas druge dopustniški dnevi. Želim vam veliko lepega in seveda se veselim vaših poletnih pesmi. **Meta**

MAGIČNI KRESNI VEČER

Na Pungertu, v otroški četrti mestnega jedra v Kranju, so v času šentjanževega, ko praznujemo tudi najdaljši dan v letu, prvič pripravili festival Kresna noč, namenjen družinam in otrokom.

Mateja Rant

Otroci so med drugim uživali ob nastopu Mojce in Kaličopka. / Foto: Primož Pičulin

V okviru festivala so pripravili pester program za družine, otroke in posameznike, ki imajo radi umetnost in igro, je pojasnila vodja programa Stolpa Pungert Urška Košir. Čeprav jim je na začetku ponagajalo vreme, jim je potem uspelo izpeljati skoraj celotni program. Med drugim se je bilo mogoče pridružiti družinskim igram brez meja, otroci so uživali tudi ob koncertu Mojce in Kaličopka. Ob zatonu najdaljšega dne v letu pa so prižgali kres in pripravili obred kresovanja z Godalkarji, večer pa zaokrožili še s koncertom gipsy swing skupine Flat Hats na vrtu Cafe Galerije Pungert. Medtem so otroci po pravljici legli k počitku kar v Stolpu, kjer je pravljično noč preživelo dvajset otrok. Novo priložnost za spanje v Stolpu bodo otroci dobili v okviru Kranfesta.

Veliko zanimanje je po besedah Urške Košir vladalo tudi za Ptičjo ohcet, ki je stalnica kresne noči. V kresni noči so se po starih verovanjih namreč začele marsikatere ljubezenske romance in tudi tokrat so lahko vsi, ki se imajo radi, vstopili v pravljični paviljon in si to na glas povedali. »Prstane, ki smo jih pripravili, si je izmenjalo okrog 15 parov, lahko so bili tudi starši in otroci, recimo, obljube pa bodo veljale za eno leto.« Naslednji dan so se po Krančkovem zajtrku prvakov odpravili še na pohod na Šmarjetno goro v okviru Krančkove transverzale, ki se ga je udeležilo 25 pohodnikov. »To je bil že drugi izmed šestih pohodov presenečenja na vzpetine v bližnji in daljni okolici, s katerimi smo začeli v aprilu,« je razložila Urška Košir in dodala, da se jim bo znova mogoče pridružiti že to soboto, ko se bodo odpravili na Malo Polano. Otroci na pohodih zbirajo žige Škrata Krančka, za vseh šest zbranih žigov pa jih čaka nagrada.

Kresni večer je imel tudi dobrodelno noto. »Odločili smo se namreč, da bomo na vseh naših dogodkih naredili kaj dobrega za druge,« je pojasnila Urška Košir. Tokrat so zbirali denar za Rožleta Valjavca, ki ga čaka operacija v Franciji in mu zato želijo omogočiti, da bi bila takrat ob njem celotna njegova družina. Urško Košir veseli, da jim je s pomočjo številnih donatorjev uspelo zbrati več kot tisoč evrov.

POTOVANJA • VINO • HRANA • DOGODIVŠČINE • MOŠKI • ŽENSKE • POTOVANJA • VINO • HRANA • ŽENSKE

ItalijArt (1)

OD KANDINSKEGA DO BOTERA

Igor Kavčič

Ljubitelji umetnosti ta čas v Benetke najbrž potujejo predvsem zaradi 58. Beneškega bienala, ki so ga odprli sredi maja in bo na ogled do konca novembra. Seveda pa je starodavno mesto na kolih, ki prekipeva od zgodovine, s številnimi galerijami, razstavišči in umetniškimi zbirkami za umetnost odprto skozi vse leto.

V tapiserijo so leta 2010 vtkali tudi eno izmed znamenitih Vener kolumbijskega slikarja Fernanda Botera.

V podjetju Scassa so tapiserije izdelovali na star način, ročno.

Od lanskega oktobra pa do konca letošnjega septembra je tako v renesančni palači Zaguri, ta stoji blizu bolj znanega Akademskega mostu (Ponte dell'Accademia), na ogled zanimiva razstava z naslovom Od Kandinskega do Botera – vse v niti, na kateri je predstavljenih več kot sto tapiserij velikih mojstrov dvajsetega stoletja. Da to niso »samo« tapiserije pove podatek, da so te skupaj vredne več kot petdeset milijonov evrov.

Gre za tapiserije, ki so bile izdelane v studiu Tapiserije Scassa iz italijanskega mesta Asti, ki ga je v začetku šestdesetih let ustanovil Ugo Scassa, po stroki sicer gradbenik, ki pa je opustil osnovni poklic in svojo ljubezen do sodobne umetnosti povezal s staro obrtjo izdelovanja tapiserij. Več desetletij so številne tkalke potrpežljivo ročno nizale niti in ustvarjale nove umetnine večinoma velikega večmetrskega formata. Med drugim so z njimi okraševali tudi nekatere stene velikih ladij križark, studio pa je eden zadnjih tovrstnih v Italiji, ki je preživel, do današnjega časa. Ena zadnjih želja Uga Scasse (pri 88 letih je umrl leta 2017) je bila, da bi tapiserije iz zbirke podjetja razstavili v Benetkah.

Tako so na ogled dela z motivi svetovno znanih umetnikov dvajsetega stoletja, kot so Vasilij Kandinski, Fernando Botero, Giorgio De Chirico, Joan Miro, Henri Matisse, Paul Klee, Andy Warhol ..., ki so jim ob bok postavljeni mnogi znani italijanski umetniki.

Kar nas posebej navduši na razstavi, je občutek, kako neverjetno se lahko tapiserije približajo slikam in predvsem slogu omenjenih avtorjev. Barve, ki jih gledamo na ročno izdelanih tapiserijah, so tako rekoč identične tistim, ki so jih na svoje slike nanašali slikarji. Še to, cenejše parkirišče je ob avtobusni postaji na začetku Benetk, kjer je moč parkirati na uro in ne velja zgolj celodnevna tarifa. *(Se nadaljuje)*

Foto: Igor Kavčič

Ob podobi italijanskega slikarja Feliceja Casoratija z naslovom Čakanje (2007) so v galeriji pripravili postavitev, v kateri se obiskovalci lahko popolnoma vživijo v motiv.

GLASOV ODER

HAFNERJEV MEMORIAL

Na vrata glasbenih navdušencev trka Hafnerjev memorial – tradicionalni škofjeloški festival v spomin pokojnemu glasbenemu entuziastu in matematiku Petru Hafnerju.

Samo Lesjak

Medtem ko je v Kranju v polnem zamahu festival SubArt, so v Škofji Loki že pripravljeni na tradicionalni festival In Memoriam prof. Peter Hafner, ki se začne v ponedeljek, 8. julija, z večernim koncertom ameriške punkblues atrakcije Left Lane Cruiser v Rdeči Ostrigi, kjer bodo že v popoldanskih urah potekali uvodno srečanje filmske delavnice, projekcija dokumentarnega filma Bend Vs. Brend, šestmesečni utrip glasbenega življenja Maše Pavoković in Eve Kristine Filipčič, menedžerk odličnih skupin Koala Voice in Persons from Porlock, ter okrogla miza o glasbenem menedžmentu pri nas.

Festival predstavlja ambiciozen in obsežen kulturni projekt, ki s svojim pristopom, vizijo in izvedbo sega onkraj meja klasičnega glasbeno-zabavnega festivala. V prvi vrsti je namenjen počastitvi spomina na pokojnega profesorja matematike Petra Hafnerja, ki je bil znan tudi kot glasbeni entuziast, ljubitelj humanistične misli in dejaven aktivist na področju mladinskega kulturnega polja. Marljivi organizatorji festivala vedno poskrbijo tudi za obilico filmskih projekcij, javnih tribun, pogovornih in literarnih večerov, razstav in delavnic, ki dopolnjujejo pester glasbeni program.

Hafnerjev memorial bo sklenila zasedba Persons from Porlock. / Foto: arhiv skupine

Foto: arhiv skupine

Indie pop senzacija prihaja v Rdečo ostrigo: Lola Marsh.

Zahvaljujejo se Ministrstvu za kulturo RS, ki tudi v obdobju 2018–2021 podpira memorial, Občini Škofja Loka ter Klubu škofjeloških študentov, ki v zadnjih dveh letih izdatno pomaga pri realizaciji festivala.

Tokratna, že enajsta izvedba festivala, bo znova ponudila raznovrstne koncerte, eden izmed vrhuncev bo prav gotovo nastop zasedbe Lola Marsh (sobota, 13. julij, Rdeča Ostriga), indie pop senzacije, ki v svoji glasbi združuje hrepeneča besedila in globoke, tople harmonije z bogatimi aranžmaji. Kot pravi idejni vodja festivala Tine Hafner: Razprodane dvorane po vsem svetu, navsezadnje tudi dvakrat v Kinu Šiška, pričajo o tem, kakšna zvezdniška zasedba prihaja k nam. Veseli nas, da so sprejeli tudi naše povabilo, hkrati pa velja omeniti tudi ostale nastopajoče. Nov album bodo na koncertu predstavili glasniki mlajše generacije domačega roka Koala Voice, podobno velja tudi za odbiti ameriški pank bluzovski duet Left Lane Cruiser, prihaja mladi bosanski kantavtor Igor Božanić, iz zimskega spanja smo prebudili Kleemarja in še bi lahko našteval. Celoten festivalski program je objavljen na naši spletni strani (www.inmemoriam.si).

Kar nekaj festivalskih dogodkov se bo odvilo v galeriji in kavarni Pr Pepet, od šahovskega turnirja do dveh koncertnih večerov, festival pa bo v nedeljo, 14. julija, sklenil koncert zasedbe Persons from Porlock v kranjski Layerjevi hiši.

NA GORI ROCKA TUDI GORENJCI

Jure Ferlan

Že petnajsto leto zapored se je na Šentviški planoti nad Tolminom zadnji konec tedna v juniju odvil dobrodelni festival Gora Rocka. Nastopilo je 22 domačih in tujih skupin, med drugimi tudi Koala Voice, Društvo mrtvih pesnikov, Orlek, Pero Lovšin & Španski borci, Mi2, Russkaja, Ansambl Ikebana, Matic Marentič & V. Dimenzija, Kiwi Flash, China Traffic, Zmelkoow, Tabu in Siddharta. Izkupiček prireditve je namenjen lokalni skupnosti in posameznikom. Že več let podpirajo projekt Botrstvo, nekaj sredstev pa bodo namenili tudi Društvu proti raku dojk Posočje, delno so jih zbrali s prodajo dresa Primoža Rogliča.

Ena izmed letošnjih novosti je poudarek na širjenju ekološke zavesti, saj se organizatorji zavedajo, da taki dogodki obremenjujejo okolje. Zato so omejili porabo plastičnih izdelkov in uvedli kozarce za pijačo iz koruznega škroba. Posamezne nastopajoče skupine so posadile hruškov rokerski drevored. Kot je povedal predstavnik organizatorjev Nicolas Vanek, so obiskovalci, sploh tisti, ki so bili prvič na festivalu, dobili, kar so pričakovali. V prijetnem vzdušju je v rokovski glasbi, druženju, kopanju v Idrijci in različnih dejavnostih v štirih dneh festivala uživalo okoli 14 tisoč obiskovalcev. Med njimi jih veliko prihaja iz bližnje Gorenjske. Festivala pa ne bi bilo brez podpornikov in približno 250 prostovoljcev, v glavnem domačinov, pa tudi z drugih naših krajev ter celo iz tujine.

Orleki so dodobra razgreli občinstvo. / Foto: Jure Ferlan

Glasba naj podpira dramo

TA ČUDOVITI NORI SVET

Peter Colnar

Nemški skladatelj Christoph Willibald Gluck se je rodil 2. julija leta 1714. Bil je pomemben operni reformator, ki je baročno opero reformiral po načelu: glasba naj podpira dramo. Njegova najbolj znana dela so opere Orfej in Evridika, Alkesta, Armida, Ifigenija v Avlidi in Ifigenija na Tavridi. Z njimi je reformiral baročno opero. Rodil se je v gozdarjevi družini. Ko so očeta službeno prestavili, je odšel z njim na Češko. Zaradi veselja do muziciranja sta se z očetom sprla. Spor se je končal z mladeničevim begom od doma.

Gluckova mlada leta in njegovo zasebno življenje sta zavita v temo. Verjetno si je služil kruh in pridobival skladateljske izkušnje kot potujoči glasbenik. Na svoj dvor ga je sprejel milanski knez in ga odpeljal prek Dunaja v Italijo, kjer je nekaj časa študiral pri strogem cerkvenem glasbeniku Sammartiniju. Uspel je z osmimi opernimi partiturami, ki so mu odprle vrata evropskih dvorov.

Gluck je bil velik revolucionar v opernem svetu. Lahko bi ga tudi imenovali za predhodnika Richarda Wagnerja v stvaritvi glasbene drame, saj se je v svojih največjih operah upiral ustaljenim italijanskim navadam in ni hotel ustvariti umetnine, v kateri bi bila glasba in libreto odvisna drug od drugega. Večina opernih skladateljev njegovega časa je pisala neverjetna in napihnjena dela, ki so poudarjala predvsem bogastvo in sijaj. Gluck jih ni posnemal in tudi ni povzdigoval pevcev in ne pisal lepo okrašenih arij. Upiral se je tudi neučinkoviti spremljavi orkestra. Pisal je dela, v katerih so bile vse prvine ubrane v celoto.

Ko se je že kot slaven skladatelj naselil na Dunaju in se bogato poročil, je postal dvorni dirigent cesarice Marije Terezije in to ostal deset let. V sodelovanju s pesnikom Calzabigijem so nastale njegove revolucionarne opere Alkesta ter Orfej in Evridika, ki pa konservativnega Dunaja niso navdušile. Razočarani skladatelj se je preselil v Pariz in leta 1774 predstavil pariškemu občinstvu svojo prvo francosko opero Ifigenija v Avlidi, ki je po dolgih in mučnih pripravah doživela enkraten uspeh. Osvojila je Pariz, uvertura k operi pa je postala slavna tudi na koncertih simfonične glasbe. Zadnja leta življenja je Gluck mirno in razkošno preživel na Dunaju. Umrl je leta 1787.

Iskrice in izreki

- **Veliki narodi so vedno ravnali kot gangsterji, majhni pa kot prostitutke. (Stanley Kubrick)**
- **Prijatelji ostanejo prijatelji zato, ker se ne vmešavajo v življenje drug drugega. (Richard Allan)**
- **Če preveč zaupaš, se lahko opečeš, vendar boš živel v mukah, če ne boš zaupal. (Franc Crane)**

Smeh ni greh

- **Čudovito dekle vpraša prodajalca: »Ali bi lahko pomerila tiste kopalke v izložbi?«**
  Prodajalec: »Seveda lahko, samo počakajte, da grem ven in si zagotovim mesto pred izložbo.«
- **»Šef se je očitno vpisal v krščansko stranko. Danes me je že trikrat poslal v božjo mater ...«**

PRAZNOVANJA

Zakonca Milena in Štefan Palo sta tudi po petdesetih letih še vedno tako močno zaljubljena, kot sta bila ob prvem srečanju. / Foto: Tina Dokl

Mladoporočenci

V Kranju sta se 18. junija 2019 poročila Anton Senčar in Karolina Novak, 22. junija 2019 pa: Rok Krt in Marcela Petrevčič, Lenart Šter in Tadeja Balanč ter Blaž Clemente in Erika Železnik. **Na Bledu** sta se 21. junija 2019 poročila Aco Mačak in Meta Bohinc, 22. junija 2019 pa: Domen Pavlič in Ines Jutriša, Srđan Vasiljević in Lucija Štaut ter Sašo Stoilov in Tina Stoilova. Prav tako 22. junija 2019 so se poročili: **v Mošnjah** Jernej Kokalj in Sandra Dolinšek, **v Preddvoru** Evgen Miklavčič in Petra Mikloša, **na Brdu pri Kranju** pa Jaka Uzar in Ema Bernik. Dne 29. junija 2019 sta se **v Škofji Loki** poročila Blaž Marolt in Irena Rupar, **na Hotavljah** pa Uroš Možina in Tjaša Pernar.

Novorojenčki

Minuli teden se je na Gorenjskem rodilo 45 novorojenčkov. **V Kranju** je prvič zajokalo 18 dečkov in 15 deklic. Tokrat sta se rodila dva para dvojčkov – enkrat parček in enkrat sestrici. Najtežji je bil deček, ki je tehtal 4300 gramov, najlažja pa deklica s 1830 grami porodne teže. **Na Jesenicah** se je rodilo 8 dečkov in 4 deklice. Najlažja in najtežja sta bili deklici – prva je tehtala 2780 gramov, druga pa točno štiri kilograme.

MAČO MOJ IN MIŠKA MOJA

Milena in Štefan Palo sta 21. junija praznovala zlato poroko. Petdeset let zakonskega življenja sta v krogu družine in prijateljev obeležila s kosilom v Okrepčevalnici Rožmarin na Možjanci.

Maša Likosar

Zlato poroko sta zakonca Palo praznovala v krogu sorodnikov in prijateljev. / Foto: Tina Dokl

Štefan Palo je bil član madžarske manjšine v Vojvodini v Srbiji. Kot mlad fant je prišel s trebuhom za kruhom v Slovenijo, kjer je na dvorišču hiše v Kranju, kjer danes živita zakonca Palo, spoznal mlado Mileno Kodrič iz Moš. Milena izhaja iz družine, ki je skrbela za rejniške otroke, njena mama Marija Kodrič je vzgojila več kot sto rejnikov.

Milena se še vedno živo spominja prvega srečanja s Štefanom. »Bila je ljubezen na prvi pogled. Spomnim se prvega poljuba, kot bi bilo včeraj. Bilo je že na najinem drugem srečanju pred nekdanjo Gostilno Jakec na Primskovem,« je povedala Milena, živahna gospa, ki bo naslednje leto praznoval sedemdeset let in je enajst let mlajša od Štefana. »Nisva se vprašala, od kod sva, kdo in čigava sva. Bila sva noro zaljubljena in že čez pol leta po prvem srečanju sva se poročila. Kmalu sta se nama rodila sinova Štefan in Marko, pravzaprav vsa bila samo trikrat skupaj in se je že zgodilo,« pripoveduje Milena, ki se danes lahko pohvali tudi z dvema vnukoma Nejo in Rokom. Štefan in Milena sta se civilno in cerkveno poročila v Kranju, na svatbo pa so odšli v Gostilno Zorman v Smledniku. »Poročno noč sva preživela doma, bilo je strastno z mnogo poljubi,« nam zaupata zakonca Palo in si tudi med pogovorom ukradeta poljub. »Želel je dekle, ki zna kuhati, peči in pospravljati. Mislim, da je to dobil, morda je dobil še mnogo več,« v šali pove Milena in doda: »Recept za dolg zakon so nedvomno potrpežljivost, spoštovanje in znati prisluhniti in slišati.« Štefan, ki je letos praznoval osemdeseti rojstni dan, je dodal, da je bilo v vseh teh letih veliko lepega, a tudi jok in težki dnevi.

Danes zakonca pestijo nekatere zdravstvene težave, a kljub temu sta še vedno oba poskočna, pozitivna in nasmejana, tudi zaplešeta rada, predvsem na hrvaško glasbo, ki jo Milena obožuje. »Gremo naprej z dvignjeno glavo – in dokler si bova stala ob strani, bo vse mogoče,« pravi Milena, Štefan pa doda: »Kaj bi brez tebe, mamica moja?« Zakonca, ki se ljubkovalno kličeta mačo moj in miška moja, si želita, da bi bila zdrava in za vedno skupaj. Zlato poroko sta obeležila s praznovanjem in kosilom v Okrepčevalnici Rožmarin na Možjanci, ki ga je pripravila snaha Nevenka Nadižar, udeležilo pa se ga je trideset sorodnikov in prijateljev. Presenečenje je bil obisk Denisa Kregarja, ki je zbrane zabaval s skeči in glasbo. »Denis je ''da best'',« pravi Milena in nam še zaupa, da zelo rada uporablja moderne izraze, kot sta ''ful'' in ''kul''. »Včasih spustim tudi kakšno angleško, da je bolj zabavno in je življenje lepše,« sklene Milena.

TANJIN KOTIČEK
ŠOLA VEDEŽEVANJA IZ CIGANSKIH KART

Bralca pod šifro Kozorog zanima razlaga njegovih izbranih kart. Izbrane so z namenom oziroma vprašanjem, ali se obeta poslovno napredovanje in ali je to zanj dobro ter kako se bo odvijala zveza, ki se je pred kratkim začela. Je samo avantura ali kaj več? Karte so Oficir, Sodnik, Sreča, Ljubezen, Ljubica, Nesreča in Upanje. Karte se resda ločijo na poslovne in na čustvene, ampak na koncu vedno vse združimo – in ne glede na to, na katero področje se usmerimo s pogledom, je lahko vsaka karta pomensko čustvena in istočasno poslovna ali pa seveda tudi za zdravje. Prve tri Oficir, Sodnik in Sreča nam lepo pokaže poklicno napredovanje, ki tudi na dolgi rok prinaša same dobre spremembe, lahko se naslednje leto na pomlad zgodi še eno napredovanje. Poznalo se bo tudi v denarnici, saj karta Sreča predstavlja tudi denar, če gledamo čustveno, pa pomeni, da se bo bralec na tem novem položaju dobro počutil in mu ne bo nič hudega.

Nova ljubezen je na samem začetku lepa kot vsaka ljubezen, polna čustev. Ljubica predstavlja žensko osebo, s katero je bralec začel zvezo, je čustveno dovzetna, a kot kaže, sama s seboj ni zadovoljna in to bo s časoma tudi pokazala navzven. Skoraj zagotovo se zgodi, da bo ta zveza samo avantura, ki se sicer ne bo zaključila prav hitro, nima pa prihodnosti. Razočaranju se ne bo dalo ogniti, ampak bralec zaradi tega ne bo izgubil upanja v ljubezen, kar potrdi zadnja karta Upanje. Na naslov tanja.70@hotmail.com ali na Gorenjski glas s pripisom »šola vedeževanja« in svojo šifro pošljite tri, pet ali sedem poljubnih kart ali pa karte za druge sisteme, ki ste jih doslej že spoznali.

Srečno! Vedeževalka Tanja

TANJA ODGOVARJA

tanja.70@hotmail.com

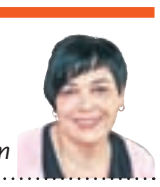

»Gorska roža«

Pišem vam v upanju, da mi vsaj malo razjasnite nebo. Kaj me čaka v bližnji prihodnosti in na kaj naj še posebej usmerim svojo pozornost, da bom končno prišla do želenega cilja? Hvala in veliko uspehov na vaši poti še naprej.

Draga rožica, trdne temelje za svojo prihodnost ste v preteklosti že postavili in lahko si čestitate, da ste v pravih trenutkih začutili, kako morate ravnati, da bo za vas najbolje. Zastavili ste si veliko ciljev, v katere vlagate ves svoj trud in potrpljenje. Sredi leta bo določena informacija v vas prebudila neke nove občutke in odločili se boste za spremembo poti do želenih rezultatov. Pot bo sicer daljša in z vmesnim mirovanjem, toda manj stresna za vas. Spremembe, ki jih boste v tem letu deležni, bodo načeloma pozitivne in v vaše življenje bodo prinesle veliko vedrine. Pričakovanja, ki jih imate do sebe v trenutnem življenjskem obdobju, vas rahlo utesnjujejo in vam ne dajo veliko izbire. Nujno morate poskrbeti, da si poiščete kakšno uro sprostitve, vsaj enkrat tedensko. Na vas bo dobro vplivala tudi družba novih znancev in prijateljev, katerih vezi boste stkali še v tem poletju. Imejte v mislih, da se počasi daleč pride. Vse bo v redu. Srečno.

»Vladka 2010«

Na vas se obračam z vprašanjem, kaj sledi moji ljubezenski pravljici in kaj se še da zgoditi na mojem zasebnem področju.

Končno ste se prepustili toku življenja in se naučili, da se najlepše stvari zgodijo, ko najmanj pričakujemo. Na ljubezenskem področju je videti veliko iskrenja, akcije in strasti, a ni nujno, da sčasoma to ne bi vodilo tudi v resnejšo zvezo. Vse je odvisno od tega, koliko interesa bo z vaše strani. Poletje vam bo pisano na kožo, saj ga boste kvalitetno izkoristili in si privoščili več kakor ponavadi. Končno ste spoznali, da je najbolj pomembno, da se imate najrajši in se postavljate na prvo mesto. V svojem srcu boste tudi zaključili neko staro zgodbo, ki vam je jemala veliko energije. Prazno upanje boste spremenili v novo zgodbo in pravljica se lahko začne. Vi boste pisatelj; kako se bodo odvijali dogodki, bo v veliki meri odvisno samo od vas. Vsak nov list, ki ga boste napisali, vam prinaša nova spoznanja in dogodivščine. S prodajo objekta boste imeli srečo na svoji strani, zato jo boste dobro odnesli in ugotovili, da ste si okoli tega delali prevelike skrbi. Vse bo tako, kot mora biti. Lep pozdrav.

»Partner«

Že ste mi pomagali in zopet iščem vašo pomoč. Lepo vas prosim, če mi pogledate kdaj in kje spoznam bodočega moža. Ali bo samski? Ali se on preseli k meni ali jaz k njemu? Kaj pa hči?

Oseba, ki jo imate v mislih, ni prava. Bodočega moža spoznate v roku enega leta in brez dvoma boste še imeli otroke. Zgodi se v vam še neznanem okolju. Je samski, selita se vi in hči. Hčerka še naprej ostaja v istem vrtcu. Želim vam vse lepo.

Lahko se udeležite tečaja vedeževanja.

Naročniki Gorenjskega glasa, izkoristite popust v višini 10 %. Za več informacij čim prej pokličite Tanjo na tel. št.: ***040 514 975***

Gorenjski Glas

www.gorenjskiglas.si

NAGRADNA KRIŽANKA

SOBOTA, 20. JULIJ OB 19.30

SESTAVIL: F. KALAN	ODPADEK PRI PILJENJU	PISATELJ LOKAR	PODOBA GOLEGA TELESA	HRVAŠKA POKRAJINA	REKA V NEMČIJI	SILVO TERŠEK	TVORBA V PODZEMSKI JAMI	PEVKA DEŽMAN	GORENJSKI GLAS	SINTETIČNA SMOLA	ŠVEDSKA IGRALKA (LENA)	PEVKA KRALJ	DIPLOMATSKI URADNIK / IGRALEC SANDLER				MESTO V NEMČIJI / JEZERO V ETIOPIJI				
BELOPOLTA SUŽNJA V HAREMU									NAŠ PEVEC (DOMINIK)			12				STEKALIŠČE				DEL DREVESA	MESEC V JUDOVSKEM KOLEDARJU
DRŽAVA V AZIJI	6								DEČEK S ČEDEŽNO SVETILKO / LETOVIŠČE V BELGIJI						LANENO PREDIVO	PRIRODA, NATURA / VULKAN NA FILIPINIH				10	
INDIGO						PLOŠČATA TABLETKA / OSJE GNEZDO								IGRALEC DELON / STARO-TURŠKI DAVEK					UREJENOST / ROBERT SHAW			
LITIJ			MOJZESOV BRAT / IGRALEC SINATRA					DRŽAVA V SR. AMERIKI / DIRIGENT HUBAD							APNARSTVO / PRVO NARAVNO ŠTEVILO							
ŠKRAT IZ GERM. MITOLOGIJE				MODRA SVETOVALKA (EKSPR.)	TROPSKO VLAKNO / MOČNO DEŽEVJE		16				RAFKO IRGOLIČ	ČISTO PREMOŽENJE	HRV. PISEC (AUGUST) / ČISTILNO SREDSTVO			7		FILMSKA ZVEZDA			
DEL KORENINE									SOSED IRANCA / RIMSKI KRALJ				3								
EGERIJA KATALIN KIRKUK ORANT SINGER	PIŠČANEC, PIŠČE	ŽELATINA IZ ALG / AM.IGRALKA (MARY)					PODROČJE NEGOVANJA NOHTOV / PADAR	15													
PANELNA PLOŠČA						RONALD (KRAJŠE) / 100 KG, STOT				JUDOV SIN	TANJA STARIČ / MINERALNA VODA			MUSLIMANSKO MOŠKO IME	PERNATA ŽIVAL						
ISKRA (MANJŠ.)								CIN / GLASBENA ZVRST Z JAMAJKE													
ŠPELA TRATNIK			NIZ. REŽISER (JORIS) / NUŠA DERENDA		1				NOVICA (ZAST.) / LADO JAKŠA												
ŽREBEC					NAKLADAČ						13										
REKA V BOLGARIJI	14				ŽENSKA PRIČESKA							ŽUŽELKA, KI BOLEČE PIČI									

GORENJSKI GLAS	ČRNKA	NAŠ BIVŠI NOGOMETAŠ (VILI)	NAŠA REKA	GRŠKA PESNICA	BRUNO TRAVEN	NOGOMETAŠ KAPUN	SLIKAR JALOVEC	KONTINENT	NAJVIŠJI VRH V TURČIJI
OBRTNICA (ŽARG.)	9								
BLAŽILEC SUNKOV NA VOZILU									
PEVKA AVSENAK					HERNIJA / ŠAHOVSKA FIGURA, LOVEC				
KIP MOŠKEGA PRI MOLITVI						HITER TEK / ENA OD PROJEKCIJ	8		
RUDI ŠELIGO			NIN (ANT. ZAPIS) / SPODNJI DEL NOGE						
KESANJE		11		MERA ZA ČISTINO ZLATA / UDORINA					
NEKDANJI SODNI PISAR							REKA V FRANCIJI	NAŠA VOKALNA SKUPINA	MESTO V IRAKU
GORENJSKI GLAS	TKAN IZDELEK, PLETENINA	ODČITANA KOLIČINA / REKA V MJANMARU						4	
MODEL VOZILA FIAT					INDIJSKO ŽENSKO OBLAČILO / DEL ROKE				
ZNAMKA FR. KLAVIRJEV		5				CEV (ŽARG.) / UTOPITEV (STAR.)			
KLICA, POGANJEK				SOVJETSKA VESOLJSKA SONDA / NAŠ PISEC (JANEZ)					
DRHAL							IZGOVOR ČRKE Q / DIRIGENT SAVIN		
TANTAL			VETRNI JOPIČ / OKOLICA, OKOLJE						
MALIK					LUDOLFOVO ŠTEVILO, 3,14 / SIROTA			KRHKA KOVINA (Te)	REKA IN MESTO NA ČEŠKEM
SLADKA ZGAGA PIJAČA				2		100 / JUD. PISEC (ISRAEL JOSHUA)			
GORENJSKI GLAS	UDAREC (ŽARG.)	AMERIŠKI PLES / KMET, KI ORJE							
BOLEČINA				VRSTA GODALA / MESNAT IZDELEK					
PERZIJSKI DUH ZLA, AHRIMAN / VZDEVEK ONASSISA							UROŠ VAGAJA / ACETATNA CELULOZA		

Nagrade: 3-krat po 2 vstopnici za prireditev Poletna noč na Soriški planini

Rešitve križanke (geslo, sestavljeno iz črk z oštevilčenih polj in vpisano v kupon iz križanke) pošljite do petka, 12. julija 2019, na Gorenjski glas, Nazorjeva ulica 1, 4000 Kranj. Rešitve lahko oddate tudi v nabiralnik Gorenjskega glasa pred poslovno stavbo na Nazorjevi ulici 1.

1	2	3	4	5	6	7	8
9	10	11	12	13	14	15	16

Turistični center Soriška planina d.o.o., Selca 86, Selca

DRUŽABNA KRONIKA

NAJLEPŠI V DEŽELI TEJ

Projekt Mister Slovenije 2019, ki se je začel septembra, je minulo sredo doživel vrhunec. Naziv najlepšega je tokrat osvojil Simon Blažević iz Kopra. Slavil je tudi Gorenjec Elvis Kudič, ki je postal mister Cosmo 2019.

Maša Likosar

V ljubljanskem SiTi Teatru BTC se je z velikim finalom zaključila enajsta sezona projekta Mister Slovenije. Deseterica finalistov, med njimi tudi dva Gorenjca – Janez Konda iz Lesc in Elvis Kudič iz Bohinjske Bistrice – se je potegovala za tri nazive, o njihovi usodi pa je poleg organizacije odločala še devetčlanska komisija. Svojo oceno je podal tudi lanskoletni mister Slovenije Matjaž Mavri Boncelj iz Bistrice pri Tržiču, ki je povedal, da je bila njihova naloga ocenjevati prvi vtis. »Ocenjeval sem karizmo in sproščenost, opazoval poze tekmovalcev, gibe med plesom, bil pozoren na smeh in kontakt s publiko.« Finalisti so se predstavili v treh hodih. Prvi ocenjevalni hod je bil v znamenju očal, naramnic ter metuljčkov, drugi v kopalkah ter zadnji v elegantnih oblekah.

Mister Slovenije 2019 je postal 25-letni Simon Blažević iz Kopra. »Zmagal sem pričakovano in nepričakovano. Več prijateljev mi je reklo, da bom zmagal, verjeli so vame. Jaz nisem bil čisto prepričan, saj je bila konkurenca močna. Ko sem zagledal svoje ime, sem si rekel, da so očitno imeli prav,« je po zmagi dejal Blažević. Slavila sta tudi dvajsetletni Tilen Kajtna s Polzele, ki je osvojil lento za najlepši nasmeh, ter mister Cosmo 2019, ki je postal 22-letni Gorenjec Elvis Kudič, ki ga javnost pozna iz šova MasterChef. »Zame je bil že lep dosežek, da sem prišel v finale, naziva pa nisem pričakoval. Naučil sem se veliko novega, biti organiziran in javno nastopati. Spoznal sem tudi, da lepota ni samo tisto videno, temveč to, kar skrivaš znotraj sebe,« je povedal Elvis Kudič. V superfinale se žal ni uvrstil drugi izmed Gorenjcev Janez Konda, a po tekmovanju ni bil razočaran. »Bila je nepozabna izkušnja. Veliko sem se naučil in pridobil mnogo novih poznanstev. Nedvomno je želja, da ostanem v modnih vodah, še raje pa bi se preizkusil v igralstvu. Upam, da bo tekmovanje zame odskočna deska in dobim kakšno povabilo za sodelovanje,« je dejal Konda.

Gala prireditev sta povezovala Pia Pustovrh in Matjaž Kumelj, ki je zapel uvodno skladbo New York, New York, goste pa so zabavali še plesalke Plesnega centra Bolero, skupina Muzikalci, pevka Kristie Clé, Christine Zadnikar, Anabel in Danijela Burjan.

Foto: Tina Dokl

Trojica najlepših – Elvis Kudič, Simon Blažević in Tilen Kajtna – v družbi lastnice licence Mister Slovenije Nine Uršič.

Foto: Tina Dokl

Lanskoletni mister Slovenije Matjaž Mavri Boncelj, Pia Pustovrh in lanskoletni mister Cosmo Peter Škulj

Foto: Tina Dokl

Osemindvajsetletni Janez Konda iz Lesc se žal ni uvrstil v superfinale, a pravi, da je bila izkušnja nepozabna.

Deseterica finalistov, ki se je v ljubljanskem SiTi Teatru BTC potegovala za tri nazive / Foto: Tina Dokl

Skupina Muzikalci / Foto: Tina Dokl

Pevka Kristie Clé s plesalkami / Foto: Tina Dokl

VRTIMO GLOBUS

Camila Cabello končala razmerje

Med pevko **Camilo Cabello (22)** in strokovnjakom za zmenke Matthewom Husseyjem je konec. V zvezi sta bila več kot leto dni. Za to naj bi bil kriv Shawn Mendes, s katerim je pevka pravkar posnela vroč videospot za svojo novo pesem Senorita, ki že ima več kot petindevetdeset milijonov ogledov. Cabellova je minuli teden izdala tudi nov album, za katerega pravi, da je slikanica zadnjih nekaj let njenega življenja.

Bobnar v bolnišnici

Steven Adler (54), bobnar skupine Guns N' Roses, je bil zaradi vbodne rane v trebuh prepeljan v bolnišnico. Domnevno naj bi šlo za samomor. Adler se je v preteklosti boril s hudo odvisnostjo od drog in prav iz tega razloga leta 1990 zapustil skupino. Pred tremi leti se je zopet pojavil v skupini, in sicer na turneji v Ohiu. Predstavnik policije je potrdil, da incident nima kriminalnega ozadja ter da glasbenik ni v smrtni nevarnosti.

Taylor izgubila svojo glasbeno dediščino

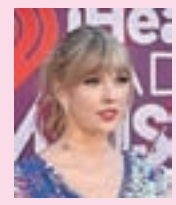

Taylor Swift (29) je s prodajo založbe izgubila pravice do svojih prvih šestih albumov, ki jih je zaradi mladostniške neizkušenosti prepisala založbi. Kljub temu da se je več let zavzemala, da bi si slednje pridobila nazaj, je pevka ostala praznih rok. Kar pa je po njenih besedah še huje, je to, da je založbo, ki je lastnica njenih pesmi, kupil moški, ki jo je v preteklosti že ustrahoval in nadlegoval, menedžer Scooter Braun.

Pevka in njen mentor končno poročena

Pevka **Katharine McPhee (35)** je obljubila večno zvestobo kmalu sedemdesetletnemu glasbenemu producentu **Davidu Fosterju.** Zakonca sta se spoznala v šovu Ameriški idol leta 2006, ko je bil on njen mentor. Sodelovala sta pri več projektih, zvezo pa sta potrdila lani, ko sta se skupaj pojavila na družabnem dogodku Met Gala. Pevka je bila šest let poročena z Nickom Cokasom, medtem ko je bil Foster poročen petkrat in ima pet hčera.

Anjo Marin smo v objektiv ujeli na slovesnosti ob občinskem prazniku v Železnikih, kjer je bila v vlogi voditeljice. Prihaja iz Sorice, sedaj pa živi v Škofji Loki. Po izobrazbi je slovenistka, dela pa kot učiteljica v podaljšanem bivanju na Osnovni šoli Železniki in novičarka na Radiu Aktual. / Foto: Gorazd Kavčič

JAZ, MIDVA IN MI

Kanalska dolina

Mojca Logar

Bil je dela prost dan in izkoristili smo ga za celodnevno kolesarjenje. Menim, da sta na Slovenskem najbolj ali pa zelo obljudeni dve progi: ob morju Parencana in pot od Jesenic do Kranjske Gore. Povsod je šla nekdaj železnica, danes pa kolesarji, rolerji in pešci.

Naša pot se je začela v Kranjski Gori in peljali smo se do Rezije. Tukaj sva se vozila že lani, tedaj je bila večdnevna tura, tokrat pa le za en dan. Janez se je žrtvoval in se peljal z avtom do Višarij, z Rokom pa sva imela približno dvajset kilometrov čudovitega spusta. Pot med hribi je izjemna. Kaj kmalu začutimo pridih primorskega podnebja, kot pri nas v Bovcu, in potem se ves čas prepletajo voda, avtocesta, navadna cesta, železnica in kolesarska pot. Gradnja železniških prog je bila v času naše skupne domovine Avstro-Ogrske enaka, torej so predori grajeni na enak način. Enaki so oboki, ali se voziš proti Pontebbi v Kanalski dolini ali pod Matavunom v Istri ali čez Valeto pri Portorožu. Časi se spreminjajo in z njimi deželе, meje nastajajo in izginjajo, potrebe ljudi se spreminjajo. Če je železnica včasih služila prevozu blaga in potnikov za vsakdanje potrebe, med katerimi je v začetku 20. stoletja že bila precej na visokem mestu tudi potreba po turizmu, potem je danes potreba po rekreaciji in aktivnem preživljanju prostega časa močno v ospredju. Pri Višarjah postane cesta del znane trase Alpe Adria, ki se začne v Salzburgu in nas vodi do Gradeža, in temu primerno se poveča število kolesarjev. Če bi ocenila na oko, bi rekla, da prevladujejo kolesarji v starosti nad 55 let, morda bolj nad šestdeset let. Več kot polovica med njimi ima električna kolesa, vsi imajo torbe z opremo. Nekateri prihajajo z Gradca, drugi iz Salzburga, bolj malo je takih enodnevnih kolesarjev, kot smo bili mi. Peljali smo se do Resiute, kjer je vstop v dolino Rezije. Rezije tokrat nismo obiskali, malo smo se še peljali po okoliških vaseh. Ker je kolesarjev tako veliko, so uredili poseben prevoz z avtobusom ali vlakom nazaj do Trbiža. Ob 17. uri naj bi šel avtobus s prikolico za kolesa nazaj in s tem naj bi se tudi mi peljali do Višarij, kjer nas je čakal avto. Na avtobusni postaji si ogledujemo vozni red, in mimo pripelje redni lokalni avtobus. Vprašamo šoferja, ali bi vzel še naša tri kolesa. Bil je mlajši, zakaj pa ne, pravi šofer, odpre prtljažnik in že smo bili na avtobusu. Tega vozniku ne bi bilo treba storiti, lahko bi počakali avtobus z ustrezno prikolico za kolesa, to pa je bila njegova dobra volja. Tako sta nam bili prihranjeni dve uri čakanja in pripeljali smo se nazaj pod Višarje.

Števec, ki meri število kolesarjev na tej poti, je od 10. ure dopoldan do petih popoldan naštel 850 kolesarjev. Torej več kot zanimiva pot za enodnevni ali večdnevni izlet, kjer boste občudovali naravo in čudo tehnike. In kadar so ob poti gozdne jagode, tedaj se mora človek malo ustaviti in jih nabrati kakšno pest ... Ob poti jih je veliko.

Mojca Logar je profesorica geografije in zgodovine.

Tri države

Janez Logar

Pretekli teden smo z Gorenjskim glasom kolesarili. Družba je vedno prijetna in vesela. Ljudje si zelo različno organiziramo preživljanje prostega časa kot tudi starosti. Res je škoda, kadar precej preveč časa namenjamo televiziji, računalnikom in telefonom. Tem nevarnostim smo podvrženi tako otroci, najstniki, odrasli in celo starostniki. Nekaj podobnega je stalno kritiziranje, tarnanje in reševanje svetovnih političnih problemov pred ekrani.

V vedno večjem številu si ljudje želijo aktivnega preživljanja prostega časa. Še posebno ko otroci odrastejo, imamo več časa, in če je vse prav, tudi finance niso ovira. Vedno s spoštovanjem gledam naše kolesarje, ki so se odločili poskrbeti za svoje telo, za aktivnosti, za spoznavanje novih ljudi in dežel. Tako smo v štirih dneh obiskali Avstrijo, Slovaško in Madžarsko. Še vedno so zelo očitne razlike zaradi različnih družbenoekonomskih sistemov v preteklosti. Novogradnje, novi infrastrukturni objekti so na Slovaškem in Madžarskem enako dobri kot v Avstriji. Največje razlike so vidne na podeželju. Pravzaprav šele po razvitosti podeželja vidimo, kako je država razvita. Glavna mesta so povsod zelo urejena in precej podobna, celo dolgočasna – urejena infrastruktura, dostopnost interneta, dober standard, dragi avtomobili, poslovneži ... Na podeželju pa so med temi tremi državami velike razlike. V Avstriji je vse urejeno, urejeni pločniki, lepo pokošene zelenice, lepe hiše, veliko smetnjakov, zelo skrbijo za kulturne znamenitosti, red se pozna na vsakem koraku. Veliko je tujcev, muslimanov, naših južnih bratov – seveda z avtomobili in standardom, ki ga v njihovih domovinah ne morejo imeti. V drugih dveh državah ni tujcev. Razen turistov. Slovaška ima prenizek standard, Madžari jim ne omogočijo vstopa. Po slovaških in madžarskih vaseh so manjše trgovine (ker je pač manjša kupna moč). Ko prideš v avstrijsko vas ali malo večje naselje, je trgovina kot bi vstopil v drugo vesolje – prepolno vsega – in še največ časa porabiš, da izbereš blagovno znamko želenega izdelka. In še dve veliki razliki sta. V Avstriji je precej več debelih ljudi, verjetno zaradi nezdrave hrane. Druga razlika so starejši ljudje. Večinoma zelo elegantno oblečeni. Mnogi se v trgovine pripeljejo sami, seveda z mercedesom, audijem ali BMW-jem. Na kratek namig, da nekaj človek potrebuje, so zelo prijazni in se želijo pogovarjati. Vse razložijo, nato jih zanima, kaj delaš v njihovi deželi, od kod si, povedo, kaj vedo o naši deželi ..., skratka zelo so veseli prijaznega pogovora. Drugače lahko zapišemo, da imajo časa veliko in so verjetno tudi precej osamljeni.

Potovati je lepo z ljudmi, ki so dobre volje. Spoznavanje novih dežel nam širi obzorje, koristno se je učiti tujih jezikov, tudi v starosti. Sveta in novosti ne bo zmanjkalo, mi bomo prej umrli. Sami moramo tudi poskrbeti, da se z veseljem vračamo domov. Da nas nekdo čaka, nas objame in nas je vesel.

Janez Logar je terapevt v zakonsko in družinskem centru Toplina v Kranju.
e-pošta: janez.logar@toplina.net

KUHARSKI RECEPTI

Za vas izbira Danica Dolenc

Danes se imam za prav srečnega človeka. Po dveh letih sem namreč spet prišla do žajblja. Kar zmanjkalo ga je, pa smo imeli lep grmiček doma. Zdaj berem, da ga rada vzameta mraz ali veter, sicer pa ni občutljiv in zahteven. Bi pa bilo prav, če bi ga vsako tretje leto presadili na drug konec vrta. Vendar vedno na sončno mesto. No, zdaj sem potolažena; spomnim se namreč dobrega starega Messegueja, ki se je spraševal, kako sploh more umreti človek, ki ima na vrtu žajbelj. Toliko dobrih lastnosti ima! In vidim, da je naš dr. Ašič tudi podobno reklo ujel v rimskih pregovorih: Zoper silo smrti je žajbelj na vrti. Saj res ni ne bolezni ne dela telesa, kjer ne bi žajbelj pomagal. Žajbljev čaj čisti dihala, vneto grlo in žrelo, vnete mandlje, ustno sluznico, zdravi pljuča, nahod in katarje. Čaj grgramo. Lahko pa liste nasekljamo in namočimo v alkoholu, po osmih dneh precedimo in po potrebi damo žličko izvlečka v kozarec vode za grgranje. Žajbljev čaj ustavlja močno potenje pljučnih bolnikov, žena v meni in po porodu. Kopeli večkrat dnevno pomagajo pri kožnih boleznih, ekcemih, garjah. Parne kopeli pomagajo pri bolnem mehurju, belem toku. Ljudje po kapi naj bi dnevno popili dve skodelici čaja, sladkorni bolniki pa čajno mešanico žajblja in rmana v enakih delih dva- do trikrat dnevno. Žajbljev čaj pomaga tudi pri protinu, revmi, pomirja živce, drgetanje udov. Pa pri želodčnih težavah, pri nalezljivih boleznih, grgranje pa ohranja zdrave zobe in odpravlja neprijeten zadah. In še bi lahko naštevali. Pri kuhi pa gredo žajbljevi lističi odlično k svinjski pečenki in ovčetini, k vsemu mesu na žaru, k jabolčni potici in piti. S peteršiljem in zeleno se dobro ujame. Pri Messegueju sem našla dva recepta za omake z zelišči in tudi žajbljem. Morda vam kdaj prideta prav.

Žajbljeva omaka po angleško

V ponev damo dve sesekljani debeli čebuli in ju pražimo, da posteklenita. Čebuli dodamo 100 g v mleku namočenega kruha in dve veliki žlici svežega, drobno nasekljanega žajblja. Če nimamo pri roki svežega, uporabimo posušenega.
Omako, ki ji dodamo še sok, ki je ostal od pečenke (svinjine, teletine, race itd.) ponudimo v skodelici za omako. Ali še bolje: če pripravljamo raco, jo napolnimo z omako. Iz race jo vzamemo šele, ko jo razrežemo in jo ponudimo v posebni skodelici, pred tem pa ji primešamo še sok pečenke in malo prevrete vode, da je omake več.

Omaka iz dišavnic

Kadar postavimo na mizo kuhano ribo, se nam ponuja priložnost, da pripravimo še odlično zeliščno omako.
Deset minut namakamo v pol litra juhe stebelce timijana, vejico bazilike, šetraja, majarona, žajblja, dve sesekljani šalotki in malo drobnjaka. Dodamo poper iz mlinčka, sol in muškatni orešček. Omaka bo imenitna, čeprav smo morda pozabili dodati še baziliko in majaron.
Ko juha vsrka dišave, jo precedimo in zgostimo s prežganjem iz žlice moke in malo masla. Vse skupaj naj potem še nekaj minut vre. Malo preden omako ponudimo, dodamo še limonin sok ter ščepec krebuljice in pehtrana. Naša navadna kuhana riba bo tako odlična, da bi bila v čast restavraciji s petimi zvezdicami.

Twix piškoti

Lahke jedi

Erika Jesenko

Verjetno je marsikomu poznan tisti občutek, ko čakaš v vrsti za blagajno in ti s polic naravnost v oči svetijo čokoladice, oblite s karamelo in čokolado. Ja, težko se jim je upreti. Vendar nekaj podobnega oziroma še boljšega lahko naredimo sami doma. Edina pomanjkljivost doma narejenih t. i. twix piškotov je to, da moramo počakati, da se spečejo in nekoliko ohladijo – povedano enostavneje, niso takoj pri roki, ko nastopi sladkorna kriza.

Za pripravo twix piškotov potrebujemo: 300 g moke, 150 g masla, 80 g sladkorja v prahu, 1 jajce, ščep soli; za karamelo: 150 g mehkih karamelnih bombonov, 4 žlice sladke smetane; za čokoladni obliv: 50 g temne čokolade, 30 g masla.

Moko pomešamo s pecilnim praškom in posolimo. Dodamo na kocke narezano maslo ter jajce. Vse skupaj zgnetemo v testo, ki ga nato zavijemo v folijo in postavimo za pol ure v hladilnik. Iz ohlajenega testa oblikujemo za oreh velike kroglice in jih polagamo na pekač, prekrit s peki papirjem. V vsak piškot naredimo luknjico s pomočjo ročaja kuhalnice. Pečemo v pečici, ogreti na 180 °C, 10 do 15 minut. V kozico narežemo karamelne bombone in prilijemo smetano. Počasi segrevamo in mešamo, da dobimo karamelo. Karamelo s pomočjo žličke nadevamo v vsako luknjo piškota. Na koncu jih prelijemo še s čokolado, ki smo jo predhodno raztopili skupaj z maslom.

Nasvet: Počakamo, da se čokolada popolnoma ohladi, nato piškote prestavimo v škatlo in dobro zapremo. V dobro zaprti škatli jih lahko hranimo tudi dalj časa.

HALO-HALO GORENJSKI GLAS
telefon: 04 201 42 00

Naročila za objavo sprejemamo po telefonu 04/201 42 00, faksu 04/201 42 13 ali osebno na Nazorjevi ulici 1 v Kranju oz. po pošti – od ponedeljka do četrtka do 11. ure! Cene oglasov in ponudb v rubriki so izredno ugodne.

Obvestila o dogodkih objavljamo v rubriki Kažipot brezplačno samo enkrat, pošljete jih lahko na e-poštni naslov kazipot@g-glas.si.

PRIREDITVE

Julijski LUFt

Škofja Loka – V soboto, 6. julija, se bo zopet odvijal LUFt, in kot je sedaj za julijske že v navadi, ga bo tudi tokrat obiskala Ana Desetnica. Program pa bo naslednji: od 9. do 18. ure bo na Cankarjevem trgu tržnica unikatnih izdelkov; ob 10. uri bo Diabilissimo – žonglerska predstava z metuljem na Cankarjevem trgu (klovnanje, pantomima, improviziranje, čarodejstvo in obvladovanje metulja diabola). Ob 17. uri bo na Mestnem trgu predstava Žogica marogica.

Gasilska veselica

Brezje pri Tržiču – Prostovoljno gasilsko društvo Brezje pri Tržiču v soboto, 6. julija, ob 19. uri vabi na gasilsko veselico s skupino Špica, ki bo za domom Krajevne skupnosti na Brezjah pri Tržiču.

Družabno srečanje na Bistriški planini

Tržič – Občina Tržič in Krajevna skupnost Bistrica pri Tržiču nedeljo, 7. julija, ob 11. uri vabita na družabno srečanje na Bistriški planini.

IZLETI

Brezjanska Pot miru

Šenčur – Društvo upokojencev Šenčur organizira v torek, 9. julija, pohod po Brezjanski Poti miru: Črnivec–Noše–Brezjansko polje–Podpeč–potok Peračica–Grofija–Peraška slapova–Podpeč–Brezje–Črnivec. Skupne zmerne lahke hoje bo od dve do tri ure. Informacije in prijave zbira do nedelje, 7. julija, Franci Erzin, tel. 041 875 812.

Na Jezerski Stog

Gozd - Martuljek – Planinsko društvo Gozd - Martuljk vabi v soboto, 6. julija, na izlet na Jezerski Stog (2040 n. m.), razgledno goro med Fužinskimi planinami in Velim poljem. Zbor bo ob 4.30 pred penzionom Špik, od koder se bomo z osebnimi avtomobili odpeljali do planine Blato. Prijavite se lahko do četrtka, 4. julija, na telefon Simona: 041 358 367 ali Špela: 040 794 678.

S kolesom do Škofje Loke

Naklo – Društvo upokojencev Naklo vabi v četrtek, 4. julija, na kolesarjenje, ki bo na relaciji Naklo–Kranj–Škofja Loka–Trata–Naklo. Zbor bo ob 8. uri pred Domom upokojencev Naklo.

RAZSTAVE

Slovenci, začenjajo se novi časi

Kranjska Gora – V petek, 5. julija, bo ob 19. uri v Liznjekovi domačiji odprtje razstave Zgodovinskega arhiva Ljubljana z naslovom Slovenci, začenjajo se novi časi ... (1918–1920). Zgodovinski arhiv Ljubljana predstavlja razmere takoj po koncu prve svetovne vojne.

Sanje

Tržič – Kulturno-umetniško društvo Načeta paleta vabi na odprtje razstave Sanje, ki bo v petek, 5. julija, ob 19. uri v Galeriji Atrij. Na razstavi skozi slike vsak avtor sanje prikazuje po svoje, brez pravil in omejitev, kot izraz čustvenega naboja, ki izhaja iz nezavednega, gledalce pa pozivajo k lastni interpretaciji del, glede na svoje sanjske izkušnje.

Ob šestdesetletnici čebelarskega muzeja

Radovljica – Ob praznovanju šestdesetletnice Čebelarskega muzeja Radovljica bo v četrtek, 4. julija, ob 18. uri v Galeriji Šivčeva hiša odprtje razstave Heksagon. Na razstavi se predstavljajo projekti BEESpace, BeeKul in UrbanBee, ki vsak na svoj način prikazujejo inovativne kreacije, vzorce, čebelja domovanja in urbane panje ter izdelke in spominke, ki bodo pripomogli k večji prepoznavnosti Slovenije z dolgoletno tradicijo čebelarstva ter k ozaveščanju o pomembni vlogi čebel za preživetje človeka.

KINOSPORED

KOLOSEJ DE LUXE, KRANJ (CENTER)

Sreda, 3. 7.
20.00 ANNABELLE 3
16.30 SVET IGRAČ 4, sinhro.
14.50, 18.20 SKRIVNO ŽIVLJENJE HIŠNIH LJUBLJENČKOV 2, sinhro.
19.40 MOŽJE V ČRNEM: GLOBALNA GROŽNJA
16.00, 17.50 SKRIVNO ŽIVLJENJE HIŠNIH LJUBLJENČKOV 2, sinhro.
15.30, 17.20 SKRIVNO ŽIVLJENJE HIŠNIH LJUBLJENČKOV 2, 3D, sinhro.
20.40 PREVARANTKI

CINEPLEXX, TUŠ, KRANJ

Sreda, 3. 7.
20.00 SPIDER-MAN: DALEČ OD DOMA, 3D
18.30, 20.20 ANNABELLE 3
18.00, 21.10 ANNA
16.10, 19.15 OTROŠKA IGRA
15.40, 17.40 SVET IGRAČ 4, sinhro.
16.30 SVET IGRAČ 4, 3D, sinhro.

LINHARTOVA DVORANA, RADOVLJICA

Petek, 5. 7.
21.30 Letni kino: NEPOŠKODOVANE

Sobota, 6. 7., in nedelja, 7. 7.
18.00 SKRIVNO ŽIVLJENJE HIŠNIH LJUBLJENČKOV 2, sinhro. (v nedeljo 3D)
20.30 ANNABELLE 3

Organizatorji filmskih predstav si pridržujejo pravico do spremembe programa.

LAŽJI SUDOKU

1	9		6		7			
4				5			8	
	3		8		4	2	7	
	6	2	1				4	7
		3				9		
8	5				9	3	1	
	4	9	7		8		5	
	7			1				8
			9		2		6	3

Rešitev:

5	8	1	9	4	2	7	6	3
2	7	6	5	1	3	4	9	8
3	4	9	7	6	8	1	5	2
8	5	4	2	7	9	3	1	6
7	1	3	4	8	6	9	2	5
9	6	2	1	3	5	8	4	7
6	3	5	8	9	4	2	7	1
4	2	7	3	5	1	6	8	9
1	9	8	6	2	7	5	3	4

TEŽJI SUDOKU

2	7			3	9		5	
6								
			7	4				9
			2				7	
	2	7				4	8	
	3				6			
1				9	8			
								3
	9		5	6			4	

Rešitev:

7	9	3	5	6	1	8	4	2
8	6	5	4	2	7	9	1	3
1	4	2	3	9	8	5	6	7
4	3	1	8	7	6	2	9	5
5	2	7	9	1	3	4	8	6
9	8	6	2	5	4	3	7	1
3	1	8	7	4	5	6	2	9
6	5	9	1	8	2	7	3	4
2	7	4	6	3	9	1	5	8

Navodilo za reševanje: v kvadrate vpišite števila od 1 do 9 tako, da se ne bo nobeno število ponovilo ne v vrstici ne v koloni ne v enem izmed odebeljenih devetih kvadratov.

LOTO

Rezultati 52. kroga – 30. junija 2019
2, 3, 5, 11, 18, 35, 38 in 8

Loto PLUS **2, 9, 12, 17, 25, 28, 30 in 22**
Lotko: **3 3 1 0 7 5**

Sklad 53. kroga za Sedmico: **3.010.000 EUR**
Sklad 53. kroga za PLUS: **860.000 EUR**
Sklad 53. kroga za Lotka: **190.000 EUR**

www.gorenjskiglas.si

desetdnevna vremenska napoved

Torek 2. 7.	Sreda 3. 7.	Četrtek 4. 7.	Petek 5. 7.	Sobota 6. 7.
17/30 °C	17/28 °C	15/27 °C	14/29 °C	13/27 °C
Nedelja 7. 7.	**Ponedeljek 8. 7.**	**Torek 9. 7.**	**Sreda 10. 7.**	**Četrtek 11. 7.**
14/27 °C	15/27 °C	14/26 °C	12/24 °C	12/25 °C

tedenski koledar

vzhod zahod

2. 7.	tor.	Marija ●	5.15	20.56
3. 7.	sre.	Irenej	5.16	20.56
4. 7.	čet.	Urh	5.16	20.56
5. 7.	pet.	Ciril, Metod	5.17	20.56
6. 7.	sob.	Bogomila	5.18	20.55
7. 7.	ned.	Vilibald	5.18	20.55
8. 7.	pon.	Špela	5.19	20.54

MALI OGLASI

T: 201 42 47, F: 201 42 13
E: malioglasi@g-glas.si

Male oglase sprejemamo:
za objavo v petek do srede do 14. ure in za objavo v torek do petka do 14. ure!

Delovni čas:
ponedeljek, torek, četrtek neprekinjeno od 8. do 16. ure, sreda od 8. do 17. ure, petek od 8. do 15. ure, sobote, nedelje in prazniki zaprto.

NEPREMIČNINE

STANOVANJA

ODDAM

GARSONJERO v Kranju, 24 m², v 1. nadstropju, delno opremljena, ostalo po dogovoru, tel.: 031/506-673 19001774

MOTORNA VOZILA

KARAMBOLIRANA VOZILA

KUPIM

KARAMBOLIRANO vozilo ali vozilo v okvari, od let. 2000 dalje. Ugrica Blaž, s.p., Drulovka 38, Kranj, tel.: 041/349-857 19001541

GRADBENI MATERIAL

KURIVO

PRODAM

BUKOVA, hrastova ali jesenova drva, metrska ali razžagana, možnost dostave, tel.: 041/639-348 19001788

STANOVANJSKA OPREMA

POHIŠTVO

PRODAM

DOBRO ohranjeno, furnirano, orehovo spalnico, 10 kosov, tel.: 04/51-37-141 19001769

GOSPODINJSKI APARATI

PODARIM

ŠTEDILNIK, 4-krat plin, tel.: 031/360-178 19001773

TURIZEM

ODDAM

APARTMA v Ankaranu – Sončni park, dnevni ali dolgoročni najem (študent), tel.: 041/369-004 19001767

HOBI

KUPIM

ODLIKOVANJA, medalje, značke, razglednice, kovance, bajonete, sablje, čelade, uniforme, tel.: 051/740-430 19001718

STARINE

KUPIM

ODLIKOVANJA, kovance, ure, slike, značke, srebrnino, luči, kipe in drugo, tel.: 030/670-770 19001787

OTROŠKA OPREMA

PRODAM

2-krat avtosedež Maxi cosi priori, 9–18 kg, tel.: 041/369-004 19001766

MEDICINSKI PRIPOMOČKI

OČALA CENEJE – podvojimo vrednost vašega zelenega recepta do 101 EUR! Optika Aleksandra, Qlandia, tel. 051/431-721, www.optika.si 19001764

KMETIJSKI STROJI

PRODAM

DVOOSNO prikolico za prevoz živine, po ugodni ceni, tel.: 051/458-346 19001771

PRIKOLICO za seno Sip 17, tel.: 040/529-834 19001790

KUPIM

TRAKTOR in traktorske priključke, tel.: 031/284-917 19001741

PRIDELKI

PRODAM

ČEŠNJE, domače kvalitetne hrustavke, dnevno sveže obrane, ugodno prodajamo. Kmetija PRINC, Hudo 1 pri Kovorju, tel.: 041/747-623 19001720

SLAMO v okroglih ali kvadratnih balah, v okolici Ljubljane, tel.: 041/623-449 19001791

SUHE jabolčne krhlje, tel.: 04/51-37-141 19001772

VZREJNE ŽIVALI

PRODAM

10 DNI starega LS/ČB bikca, tel.: 041/377-102 19001775

KOKOŠI – nesnice, jarkice, rjave pred nesnostjo. Pripeljemo na dom, Matej Bulovec, s.p., Mlakarjeva ul. 45, Šenčur, tel.: 041/710-113 19001780

TELIČKO križanko, staro 10 dni, tel.: 031/635-401 19001770

PODARIM

STARE kokoši nesnice, tel.: 041/337-678 19001789

ZAPOSLITVE (m/ž)

NUDIM

PIZZERIJA in restavracija Boccaccio nudi redno zaposlitev izkušenemu natakarju/-ici in kuharju/-ici za delo v restavraciji. Nudimo redno plačilo. Makaronški, d.o.o., Podgorica 21, LJ.-Črnuče, tel.: 041/328-590 19001738

PIZZERIJA in restavracija Boccaccio, PE Šiška, išče kuharja z izkušnjami in veseljem do dela, v prijetnem mladem kolektivu. Več informacij na telefon 040/218-203. Makaronški, d.o.o., Podgorica 21, LJ.-Črnuče 19001739

REDNO zaposlimo delavca za montažo stavbnega pohištve (okna, vrata), izob. ni pomembna, lahko je tudi tuji državljan. Začetna plača na osnovi del. časa, najmanj 1.200 EUR neto. Warmont, Rado Ovčar, s.p., Kajuhova 4, Slov. Konjice, tel.: 041/667-958 19001765

STORITVE

NUDIM

ADAPTACIJE od temelja do strehe, omete, fasade, kamnite škarpe, tlakovanje dvorišč, tudi manjša gradbena dela – z vašim ali našim materialom, Gradton, d.o.o., Valjavčeva ulica 8, Kranj, 041/222-741, www.gradton.si 19001782

ADAPTACIJE vsa gradbena dela, notranje omete, strojne omete, fasade, adaptacije, tlakovanje dvorišča, ograje, kamnite škarpe in dimnike, kvalitetno, hitro in poceni. SGP Beni, d. o. o., Struževo 7, Kranj, tel.: 041/561-838 19001785

BELJENJE in glajenje sten, barvanje fasad, napuščev, ograj, nadstreškov, sanacija plesni, dekorativni ometi in opleski, vam nudi Pavec Ivan, s. p., Podbrezje 179, Naklo, tel.: 031/392-909 19001744

FLORIJANI, d.o.o., C. na Brdo 53a, Kranj izvaja vsa gradbena dela od temeljev do strehe, adaptacije, omete, omete fasad, kamnite škarpe, tlakovanje dvorišč, tel.: 041/557-871 19001781

LEARD, d.o.o., Pivka 11, Naklo – nudimo zaključna gradbena dela, urejanje dvorišč ter fasaderska dela, adaptacije stanovanj in hiš, suhomonataža Knauf, dimniki, škarpe, ometi, izkopi …, tel.: 041/583-163 19001786

SANACIJA dimnikov z nerjavečimi tuljavami, vrtanje, zidava in popravila, nudimo dimne obrobe in kape. Cvetko Rajko, s.p., Brezje pri Dobu 4a, Dob, tel.: 051/828-419 19001737

IŠČEM

IŠČEMO žensko za čiščenje prostorov v stanovanju, tel.: 030/761-204 19001763

ZASEBNI STIKI

IŠČEM

VDOVEC 76 let, 180 78, želi spoznati sebi primerno vdovo srednje postave, iz 04, tel.: 041/358-042 19001768

GG naročnine
E-POŠTA: narocnine@g-glas.si
TELEFON: 04 201 42 41
www.gorenjskiglas.si

Sponzor nagradne križanke, ki je bila objavljena v Loških novicah 11. junija 2019, je bila Kavarna in slaščičarna **ZAMORC iz Škofje Loke**. Desetim nagrajencem za rešitev križanke poklanja sadno kupo ali porcijo sladoleda. Izžrebani so bili: **Jože Štamcar** iz Domžal, **Mirjam Kristan Medja** z Jesenic, **Martina Kristan** iz Medvod, **Darko Vajt** z Golnika, **Bogomila Gartner** iz Sorice, **Janez Benedičič** iz Škofje Loke, **Ivanka Hafner** iz Žabnice, **Sabina Beznik** iz Škofje Loke, **Franc Mullner** iz Škofje Loke in **Janko Bajde** iz Smlednika. Nagrajence prosimo, da nagrade prevzamejo najkasneje do 31. avgusta 2019 v Kavarni slaščičarni Zamorc. Čestitamo!

Sponzor nagradne križanke, ki je bila objavljena v Gorenjskem glasu 14. 6. 2019, je bilo podjetje **OBI, d. o. o., Ljubljana**, ki trem nagrajencem za rešitev križanke poklanja praktične nagrade. Izžrebani so bili: **Jani Erman** iz Podnarta, **Nataša Stefanciosa** iz Radovljice in **Tatjana Gros** iz Dupelj. Nagrajence nagrade prevzamejo v trgovini OBI, Stara cesta 25, Kranj. Čestitamo!

Radio Sora
Vedno blizu. 91.1 / 89.8 / 96.3
RADIO SORA, D.O.O., KAPUCINSKI TRG 4, ŠKOFJA LOKA

Radio Triglav®
Radio Triglav Jesenice, d.o.o., Trg Toneta Čufarja 4, 4270 Jesenice
Gorenjska 96 MHz
RADIO ZA RADOVEDNE

Nagrajenci nagradne križanke **Letno gledališče Khislstein**, objavljene v časopisu Gorenjski glas v ponedeljek, 24. 6. 2019, z geslom SVET JE TVOJ, ki prejmejo po dve vstopnici za koncert Nine Pušlar, 5. julija 2019, v Letnem gledališču Khislstein, so: **Stanko Gjerkeš** iz Žirovnice, **Monika S. Zupančič** iz Kranja in **Mirjam Dvorak Drašler**. Nagrajencem iskreno čestitamo.

Sponzor nagradne križanke, ki je bila objavljena 21. 6. 2019 v Gorenjskem glasu, je bilo podjetje **Avtohiša Vrtač, d. o. o.,** iz Stražišča pri Kranju. Nagrajenci: 1. nagrada: enodnevna uporaba avtomobila VW T-CROSS – **Vili Osterman**, Stara cerkev, 2. nagrada: enodnevna uporaba avtomobila POLO – **Štefka Habjan**, Žabnica, 3. nagrada: poklanja Gorenjski glas – **Andrej Starman**, Zg. Besnica. Nagrajencem čestitamo!

Doživeto pričevanje o medvojnem in povojnem komunističnem nasilju na Škofjeloškem

Poučna biografija klene in bistre 88-letne Škofjeločanke, ki je doživela medvojno in povojno komunistično nasilje. Njeno sporočilo je, da se bomo le z resnico osvobodili boleče preteklosti in se kot narod ozrli v lepšo prihodnost.

138 strani, mehka vezava

Avtorica Meri Bozovičar

17 EUR + poštnina

Knjigo lahko kupite na Gorenjskem glasu, Nazorjeva ulica 1 v Kranju, jo naročite po tel. št.: 04 201 42 41 ali na: narocnine@g-glas.si.

Če želite, da vam jo pošljemo po pošti, se poštnina zaračuna po ceniku Pošte Slovenije.

Gorenjski Glas

Knjiga opisuje zapleteno življenjsko zgodbo našega "zdomca" od skromne naklanske hišice do mogočnih kremeljskih palač in ga obenem uvršča v takratni čas in življenjski prostor. Dr. med. Jurij Kurillo je delo zasnoval in prispeval poglavja o zgodovini evropske medicine, o Gregorju Voglarju, o "terapevtskem" postopku puščanja krvi ter o usodnih valovih kuge.

128 strani, trda vezava

15 EUR + poštnina

Knjigo lahko kupite na Gorenjskem glasu, Nazorjeva ulica 1 v Kranju, jo naročite po tel. št.: 04 201 42 41 ali na: narocnine@g-glas.si.

Če želite, da vam jo pošljemo po pošti, se poštnina zaračuna po ceniku Pošte Slovenije.

Gorenjski Glas

MojeDelo.com

STYRIA DIGITAL MARKETPLACES, d.o.o., Verovškova ulica 55, 1000 Ljubljana, Slovenija, T: 01 51 35 700
VEČ INFORMACIJ IN ZAPOSLITVENIH OGLASOV (1200+) NA: www.mojedelo.com, info@mojedelo.com

Vodja kakovosti, m/ž (Lesce)
V svoj kolektiv vabimo novega sodelavca za delovno mesto vodja kakovosti. Vaše delo bo zajemalo: vodenje kontrole kakovosti (vhodna in končna kontrola), reševanje reklamacij s kupci in dobavitelji, priprava analiz in poročil, izvajanje internih presoj, vzdrževanje dokumentacije sistema kakovosti, vodenje evidence merilne opreme. Tronitec, d. o. o., Spodnje Gorje 14b, 4247 Zgornje Gorje. Prijave zbiramo do 14. 7. 2019. Podrobnosti na www.mojedelo.com.

Delavec v proizvodnji, m/ž (Jesenice)
Od vas pričakujemo: IV. ali V. stopnjo izobrazbe strojni tehnik, mehatronik, natančnost in zanesljivost pri delu, odgovoren odnos do dela in usmerjenost h kakovosti izdelkov. Odlični delovni pogoji v klimatiziranih in čistih proizvodnih prostorih, redno in stimulativno plačilo … Komag, d. o. o., Spodnji Plavž 14c, 4270 Jesenice. Prijave zbiramo do 12. 7. 2019. Podrobnosti na www.mojedelo.com.

Projektni vodja – ekspert, m/ž (Kranj)
Pogoji za zaposlitev: vsaj VI./II raven izobrazbe (telekomunikacije, računalništvo), zaželen certifikat projektnega vodenja (IPMA, Prince …), aktivno znanje angleškega jezika, proaktivnost, komunikativnost, nagnjenost k timskemu delu. Iskratel, d. o. o., Ljubljanska cesta 24a, 4000 Kranj. Prijave zbiramo do 24. 7. 2019. Podrobnosti na www.mojedelo.com.

Kuhar, m/ž (Kranjska Gora)
Če si oseba, ki jo veseli delo v gostinstvu, ti je gastronomija blizu, si željna novih izzivov ter pripravljena z nami začrtali pot uspeha, kar bo na podlagi dobrih delovnih rezultatov tudi ustrezno nagrajeno, potem te vabimo k sodelovanju za delo na delovnem mestu kuhar. Hit Alpinea, d. d., Borovška cesta 99, 4280 Kranjska Gora. Prijave zbiramo do 29. 7. 2019. Podrobnosti na www.mojedelo.com.

Monter, m/ž (terensko delo doma in v tujini)
Vaše delo bo: montaža proizvodnih linij doma, po potrebi tudi v tujini. Za več informacij o delovnem mestu nas pokličite na 051 619 662 oz. opravite prijavo preko portala MojeDelo. Montpro, d. o. o., Spuhlja 133a, 2250 Ptuj. Prijave zbiramo do 30. 7. 2019. Podrobnosti na www.mojedelo.com.

Univerzalni delavec, m/ž (Škofja Loka)
Naloge delovnega mesta bodo zajemale: opravljanje različnih delovnih nalog na proizvodni liniji, vzdrževanje čistoče in reda v proizvodnji, nadzorovanje delovanja proizvodne linije in naprav, izločanje izdelkov slabe kakovosti in sortiranje končnih izdelkov ... Knauf Insulation, d. o. o., Trata 32, 4220 Škofja Loka. Prijave zbiramo do 28. 7. 2019. Podrobnosti na www.mojedelo.com.

Sistemski inženir, m/ž (Kranj)
Naloge in odgovornosti: inštalacija omrežne in strežniške infrastrukture, namestitev aplikacij s področja poslovnih komunikacij, vzdrževanje in upravljanje IT-sistemov ter odpravljanje težav na strani naročnikov ... Kron Telekom, d. o. o., Koroška 20, 4000 Kranj. Prijave zbiramo do 28. 7.2019. Podrobnosti na www.mojedelo.com.

Delavka v proizvodnji, m/ž (Kranj)
Naloge: navijanje tuljav na navijalnih strojih, ročno spajkanje, razna montažna dela, dela na avtomatih in polavtomatih, električna in optična kontrola. Rodex, d. o. o., Ljubljanska 24a, 4000 Kranj. Prijave zbiramo do 28. 7. 2019. Podrobnosti na www.mojedelo.com.

Komisionarji v hladilnici distribucijskega centra, m/ž (Naklo)
Vaše delo bo zajemalo: pripravo blaga na podlagi delovne dokumentacije, kontroliranje in odpremo pripravljenih komisionov, skrb za stalno zalogo blaga na komisionirnih lokacijah, opravljanje količinskega in kvalitetnega prevzema in izdaje blaga, zavarovanje blaga pred poškodbami in kvarom, preprečevanje odtujevanja blaga ... Mercator, d. d., Dunajska cesta 107, 1000 Ljubljana. Prijave zbiramo do 11. 7. 2019. Podrobnosti na www.mojedelo.com.

Prodajalec, m/ž (Škofja Loka)
Ste pripravljeni dati 100 odstotkov sebe, da bi zagotovili prodajo? Ali radi delate v dinamičnem okolju s polno izzivov? Uživate v skupinskem delu? Če je vaš odgovor da, ste vi oseba, ki jo iščemo. JYSK, d. o. o., Tovarniška cesta 10a, 8250 Brežice. Prijave zbiramo do 6. 7. 2019. Podrobnosti na www.mojedelo.com.

Kuhar-picopek, m/ž (Zbilje)
Pričakujemo: gostinsko izobrazbo smer kuhar, poznavanje tehnik priprave jedi, najmanj 1 leto delovnih izkušenj na enakem/primerljivem delovnem mestu, veselje do dela v kuhinji. Dotik gostinstvo in turizem, d. o. o, Ulica Pohorskega bataljona 34, 1000 Ljubljana. Prijave zbiramo do 27. 7. 2019. Podrobnosti na www.mojedelo.com.

Bančni svetovalec, m/ž (Kranj)
Vaše naloge bodo obsegale: skrb za stranke in njihove potrebe, aktivno trženje vseh produktov in storitev strankam, pridobivanje in izpeljavo kreditno-depozitnih poslov, zavarovalniških poslov, poslov kartičnega poslovanja, elektronskega bančništva, aktivno pridobivanje novih strank in oblikovanje dolgoročnih odnosov z njimi, skrb za obnovo zapadlih naložb, limitov, kreditov ... Addiko Bank, d. d., Dunajska cesta 117, 1000 Ljubljana. Prijave zbiramo do 27. 7. 2019. Podrobnosti na www.mojedelo.com.

Anketa

Počitnikujemo na morju

Maša Likosar

Pred nami sta vsaj dva meseca toplega poletnega vremena, ko Slovenci najraje odidemo na dopust. Kako ga preživimo, kam se odpravimo, je še vedno najbolj aktualna Hrvaška ali nas pot zanese kam dlje in kaj najraje počnemo med poletnimi počitnicami? / Foto: Primož Pičulin

Nuša Vehovec, Voklo:

»Udeležila sem bom koncertnih taborov, nekaj dni bom preživela na morju. Grem na Hrvaško, ker je najbližje, lahko greš tja le za en dan in si hitro nazaj. Bo pa treba nekaj časa še posvetiti učenju.«

Sanela Hodžić, Koroška Bela:

»Odšli bomo v Poreč in Primošten. Odločimo se za Hrvaško, ker se tam več dogaja, narod je bolj topel, morje je čisto. Poreč je za nas tradicionalen, a je vsako leto dražji.«

Luka Bavdek, Kranj:

»Odšli bomo na morje in v toplice. Slovenska obala ni urejena in ni možnosti, da bi se odpravili recimo v Portorož na dopust. Španija in Grčija se nam zdita predragi in nismo naklonjeni letalu.«

Manca Ahačič, Bistrica pri Tržiču:

»Poletne počitnice namenim slovenskim hribom in hrvaškemu morju, včasih odpotujem tudi kam dlje. Običajno pa se odločimo za kampiranje in enodnevne izlete.«

Tjaša Laibacher, Tržič:

»Poleti veliko časa preživim v naravi, berem in plavam, odpravim se do Blejskega in Bohinjskega jezera. Grem tudi na morje, letos na Malto. Rada obiskujem in spoznavam nove kraje.«

Škofja Loka je proslavila

Kaj je tisto nekaj, kar nas tvori kot skupnost, se je v slavnostnem govoru ob prazniku občine Škofja Loka spraševal župan Tine Radinja.

Danica Zavrl Žlebir

Župan Tine Radinja z letošnjimi dobitniki občinskih priznanj / Foto: Gorazd Kavčič

Škofja Loka – So to narava, mesto, kulturna dediščina, ljudje, tisočletje odnosov, ki so spletli skupnost? O vsem tem je razmišljal slavnostni govornik Tine Radinja in v uvodu poudaril, da Škofja Loka v teh dneh praznuje že 1046-letnico darilne pogodbe, ki je njeno ime zabeležila za vselej. Spregovoril je o minulih dveh mesecih aktivnega dogajanja, pravem vrtiljaku dogodkov, ki so privedli do vrhunca, sobotnega praznovanja občinskega praznika. Vse to kaže, da je občina Škofja Loka živa, aktivna, kreativna in dinamična skupnost. Ob tem je spomnil tudi na skrb za naravo, na načela trajnostnega razvoja, vgrajenega v vse občinske strategije, na minule komunalne naložbe za čistejšo vodo in okolje, na aktualne protipoplavne ukrepe, na spodbujanje gradnje malih čistilnih naprav, na gradnjo kolesarskih povezav in drugih aktivnosti za trajnostno mobilnost, omenil je tudi gradnjo vrtca Kamnitnik, urejanje knjižnice v Frankovem naselju, medgeneracijski center, ki nastaja na območju nekdanje vojašnice ...

H graditvi skupnosti so s svojim delom pripomogli tudi ljudje v organizacijah, ki so prejele letošnja občinska priznanja. Zlati grb Občine Škofja Loka je prejelo Prostovoljno gasilsko društvo Virmaše - Sv. Duh, ki deluje sto let in ima tudi okoli sto članov, med njimi trideset v stalni pripravljenosti. Društvo vzgaja tudi precejšnje število mladih, ki bodo lahko v prihodnosti prevzeli operativne in druge gasilske naloge. Srebrni grb je ob 40-letnici delovanja prejela ekipa Radia Sora, radia z lokalnimi vsebinami, ki daje medijsko podporo vsem društvom v občini, z možnostjo 24-urnega oddajanja pa tudi podporo Civilni zaščiti. Bronasti grb pa je šel uredniškemu odboru glasila Mi o sebi, ki izhaja pri Društvu upokojencev Škofja Loka. Kmalu bo izšla 44. številka, glasilo pa je bilo pred leti nagrajeno z državnim priznanjem kot naj prostovoljski projekt. V imenu nagrajencev se je zahvalil predsednik PGD Virmaše - Sv. Duh Igor Juričan, ki je poudaril varnost posameznika in skupnosti kot pomembno družbeno vrednoto, prav tako skrb za druge in solidarno pomoč v stiski. Priznanja bodo nagrajence spodbujale tudi pri nadaljnjem delu. Slovesnost, ki jo je vodila Monika Tavčar, so polepšali glasbeniki: Peter Savizon (vokal), Leon Pregelj (klavir), Toni Humar (bas kitara) in Jaka Strajnar (tolkala).

Umrl je Vid Černe

V začetku prejšnjega tedna je umrl Vid Černe, častni občan občine Kranjska Gora.

Marjana Ahačič

Kranjska Gora – V Kranjski Gori so se v petek poslovili od Vida Černeta, častnega občana občine, avtorja številnih publikacij o Kranjski Gori in okolici, fotografa in raziskovalca narečij, neutrudnega pri ohranjanju kulturne dediščine in krajevnih običajev. Leta 1926 rojeni Vid Černe je vse življenje preživel v Kranjski Gori in bil vse čas aktivno vključen v življenje kraja. Bil je predsednik smučarskega in turističnega društva, predsednik gradbenega odbora za izgradnjo sedežnic na Vitranc, aktiven je bil v lokalni samoupravi in Civilni zaščiti in lovski družini ter lovski zvezi. O Kranjski Gori, turizmu in lovstvu je napisal več kot sedemdeset člankov, izdal je nekaj monografskih publikacij, prva Borovška vas, napisana 1982. leta, je bila prav monografija o Kranjski Gori. Tudi zadnja knjiga, ki jo je izdal pred slabimi štirimi leti, govori o njegovih domačih krajih. Delo z naslovom Kranjska Gora včeraj, danes jutri ... je posvetil težkim časom druge svetovne vojne v Zgornjesavski dolini.

Foto: Gorazd Kavčič

Vid Černe ob izidu svoje zadnje knjige leta 2015

Spet vozi turistični avtobus

Marjana Ahačič

Kranjska Gora – Na ceste Zgornjesavske doline se vrača turistični avtobus, na Turizmu Kranjska Gora so ga poimenovali Kranjska Gora Shuttle. Avtobus bo štirikrat dnevno vozil na relaciji med Mojstrano in Planico, od tega bo dvakrat dnevno vožnjo podaljšal tudi na relacijo Planica–Peričnik. Namenjen je tako obiskovalcem za raziskovanje krajev kot tudi domačinom za opravljanje vsakodnevnih obveznosti. Cena vozovnice je dva evra, za otroke do vključno šestega leta starosti je vožnja z avtobusom brezplačna.

»Z vpeljavo avtobusa želimo obiskovalce in domačine spodbuditi k uporabi javnih prevoznih sredstev in posledično prispevati k spremembi potovalnih navad. S tovrstnim delovanjem bomo pomembno prispevali k ohranitvi alpskega okolja in kakovostnega življenjskega prostora za ljudi in ekosisteme,« poudarjajo na Turizmu Kranjska Gora. Avtobus ob po Zgornjesavski dolini vozil do 1. septembra.

vremenska napoved

Danes bo sprva delno jasno, čez dan pa spremenljivo do pretežno oblačno s plohami in nevihtami. Jutri in v četrtek bo vreme nestanovitno. Predvsem popoldne bodo nastajale posamezne plohe in nevihte.

Agencija RS za okolje, Urad za meteorologijo
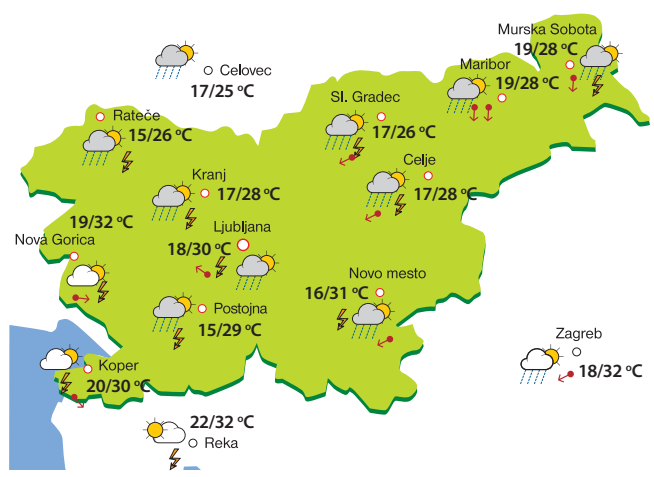
TOREK	SREDA	ČETRTEK
16/30 °C	15/27 °C	14/27 °C