Gorenjski Glas | Jeseniške novice so redna priloga časopisa Gorenjski glas | Odgovorna urednica: Marija Volčjak | Letno izide dvaindvajset številk | www.gorenjskiglas.si

Mavrica, ki združuje

V Športni dvorani Podmežakla je potekala enajsta Kulturna mavrica Jesenic.

stran 13

Dve drevesi, "gurtna" in Matic

Matic Noč, študent fizike z Jesenic, je eden naših najboljših "slacklinerjev" oziroma vrvohodcev.

stran 8

jeseniške novice GG

Časopis občine Jesenice, 30. junija 2017, številka 10

Najboljši pri županu

V Kolpernu je potekal tradicionalni županov sprejem najboljših učencev in dijakov jeseniških osnovnih in srednjih šol. Skupaj jih je kar dvainpetdeset.

Urša Peternel

Župan občine Jesenice Tomaž Tom Mencinger je v Kolpernu sprejel najboljše učence in dijake jeseniških osnovnih in srednjih šol. Vseh devet let je povprečje ocen, višje od 4,50, imelo 33 jeseniških osnovnošolcev, na Gimnaziji Jesenice je vsa leta odličen uspeh doseglo osem dijakov, na Srednji šoli Jesenice pa enajst. Župan je vsem podelil knjigo Duša slovenska, jim zaželel veliko uspeha in sreče na nadaljnji poti, za kulturni program pa so poskrbeli učenci Glasbene šole Jesenice.

Na Osnovni šoli Toneta Čufarja so vsa leta tako visoko povprečje ocen dosegli: Žiga Drobič, Saša Hrast, Petar Lukić, Laura Ana Oman, Tana Štravs, Tamara Golanda, Žan Žiga Lešnjak, Timotej Mlakar, Tijana Perović, Mark Krajzel in Lea Jokić.

Na Osnovni šoli Prežihovega Voranca so bili vsa leta najboljši učenci Sara Drole, Kristjan Komloši, Aljoša Markež, Benjamin Pervić, Natalija Šmitran, Maša Tancar, Nina Jeretič, Jana Ravnik, Alja Sintič, Nika Novak in Laura Radman.

Na Osnovni šoli Koroška Bela pa so to: Lana Beg, Liza Gregori, Ema Pšeničnik, Martin Ravnik Papič, Nina Šimnic, Hana Šuligoj, Ana Škufca, Ana Ajša Vičar, Sara Halilagič, Jakob Omerzel in Eva Zupančič.

Na Gimnaziji Jesenice so bili vsa štiri leta odlični: Manja Vidic, Neža Žerjav, Blaž Žerjav Jereb, David Cerkovnik, Tjaša Češek, Manca Novak, David Jovanović in Rok Tomaš.

Na Srednji šoli Jesenice pa so odličnjakinje: Tina Bečan, Nuša Cerar, Anja Jeraj, Tinkara Konc, Zarja Poklukar, Maša Brajič, Mojca Klinar, Katja Arh, Anja Bolte, Eva Meglič in Dajana Šučur.

Najboljši jeseniški učenci in dijaki z županom in podžupanoma

Deset let edine jeseniške fakultete

Fakulteta za zdravstvo Angele Boškin je obeležila desetletnico delovanja.

Urša Peternel

Fakulteta za zdravstvo Angele Boškin (FZAB) je s slavnostno akademijo obeležila deseto obletnico svojega delovanja. Fakulteta je svojo pot začela v študijskem letu 2007/2008 kot Visoka šola za zdravstveno nego Jesenice, leta 2014 se je preoblikovala v Fakulteto za zdravstvo Jesenice, lani pa preimenovala v Fakulteto za zdravstvo Angele Boškin. V desetih letih je študij uspešno zaključilo 258 diplomantov in 23 magistrov zdravstvene nege. Danes ima fakulteta akreditiranih sedem študijskih programov na vseh treh bolonjskih stopnjah, med njimi tudi doktorski študij zdravstvenih ved in nedavno akreditirani študij fizioterapije.

Ideja o ustanovitvi nove visoke šole na Jesenicah se je pred desetletjem porodila zdravstvenim strokovnjakom z Gorenjskega, ki so zaznali, da regija zaradi demografskih trendov in naraščajočih kadrovskih potreb v zdravstvenih zavodih potrebuje kakovostno visokošolsko institucijo za izobraževanje v zdravstveni negi. Prostorske in druge materialne pogoje za začetek delovanja je zagotovila Občina Jesenice, ki je tudi ustanoviteljica fakultete. Kot je poudarila dekanja izr. prof. dr. Brigita Skela Savič, so že od samega začetka stavili na odličnost izobraževanja in raziskovanja, poslovno odličnost in družbeno odgovornost. "S številnimi pionirskimi dosežki smo tako v desetih letih iz ideje regijsko zasnovane šole prerasli v fakulteto, ki je, v to sem trdno prepričana, danes vodilna v Sloveniji po svojem prispevku k razvoju zdravstvenih ved," je dejala. V teh letih je fakulteta prerasla regijske okvire, del študijskih programov tako izvaja v Ljubljani. Po besedah dekanje je vseslovensko prepoznana po kakovostnem pedagoškem delu, dobrem znanju svojih študentov in odlični zaposljivosti diplomantov.

V imenu Občine Jesenice, OZVVS Zgornja Gorenjska in PVD Sever Gorenjska

vas vabimo na

slavnostno prireditev, ki bo v petek, 30. 6. 2017, ob 16. uri na mejnem platoju Karavanke

v počastitev dneva državnosti in 26. spominskega srečanja umika pripadnikov JLA in Zvezne milice s platoja Karavanke na Hrušici.

V kulturnem programu sodelujejo:

Pihalni orkester Jesenice - Kranjska Gora
Veteranski pevski zbor OZVVS Zgornja Gorenjska
Slavnostna govornica bo ministrica za delo, družino, socialne zadeve in enake možnosti dr. Anja Kopač Mrak.

www.jesenice.si

OBČINSKE NOVICE

Zelena luč za oživitev smučišča

Občinski svetniki so prižgali zeleno luč skupini pobudnikov, ki želijo oživiti smučišče Španov vrh. Razvijati nameravajo tako zimski kot letni turizem.

stran 2

OBČINSKE NOVICE

Pravnik s športno dušo na čelu zavoda

Direktor Zavoda za šport Jesenice je postal Jeseničan Almin Gorinjac.

stran 3

KRAJEVNA SKUPNOST

S krajani o plazu

Strokovnjaki Geološkega zavoda Slovenije so krajanom Koroške Bele predstavili problematiko plazu Potoška planina, dosedanje in prihodnje ukrepe za večjo varnost vasi.

stran 5

ZANIMIVOSTI

Legende in pripovedke

Jeseniški osnovnošolci so v sklopu turističnih krožkov pripravili brošuro Legende in pripovedke v občini Jesenice.

stran 9

Občinske novice

Županov kotiček

Urša Peternel

Tomaž Tom Mencinger

Župan Tomaž Tom Mencinger je predstavil nekaj aktualnih informacij. Med drugim je povedal, da še ni zaključena zgodba o Eurobasketu 2013, saj se je preselila na sodišče. Košarkarska zveza Slovenije namreč toži Občino Jesenice za dodatno plačilo kotizacije v višini dvesto tisoč evrov. Župan je zagotovil, da pogodbe o tem niso podpisali in da je Občina Jesenice vse svoje obveznosti izpolnila, zato zahtevek ni upravičen.

Povedal je tudi, da so imeli sestanek s civilno iniciativo Koroške Bele glede nevarnosti plazu nad vasjo. Iskali so rešitve za zagotavljanje večje in trajnejše varnosti pred plazom.

Dobre novice prihajajo tudi s področja gospodarstva. Podjetje Sumida širi svojo dejavnost in zato načrtuje zaposlovanje dodatnih delavcev. "Podjetje Sumida je tako tretji največji delodajalec v občini Jesenice. Z novo obvoznico, ki bo predvidoma odprta v mesecu juliju, pa bo njihova lokacija dobila dodatno vrednost in tudi nove možnosti za razvoj drugim podjetjem," je povedal župan. Kot je dodal, se obnavljajo in oživljajo tudi številni objekti, za katere v preteklosti ni bilo zanimanja. "Že pred časom je novo vsebino dobil nekdanji bencinski servis na Senožetih, zaključuje se obnova objekta HVŽ na Stari Savi, žaga na Plavžu, nov videz pa bo dobila tudi restavracija Kazina. Vse to pa kaže na dejstvo, da se gospodarska situacija popravlja, in želimo si lahko le, da se bo ta trend nadaljeval tudi v prihodnje, ob tem pa je naloga občine, da še naprej po svojih močeh in v skladu z zakonodajo spodbuja nadaljnji razvoj gospodarstva."

Letos deseto leto delovanja praznuje tudi Fakulteta za zdravstvo Angele Boškin. "Ponosni smo na številne uspehe fakultete in vzpostavljeno mednarodno sodelovanje ter vpliv, ki ga je šola v tem času pridobila na področju zdravstva," je dejal župan.

Za nami je tudi 11. Kulturna mavrica Jesenic. "Pri tem je treba posebej pohvaliti Mladinski center Jesenice, ki že enajst let prireja to prireditev v počastitev pestre narodne in kulturne sestave Jesenic. Prireditev je prerasla v dvodnevni dogodek, vključila so se še druga društva, vpliv Mavrice pa je segel tudi prek meja, saj so se predstavila tudi folklorna društva iz Avstrije, Italije in Hrvaške. Cilj, da povežemo ljudi različnih narodnosti, ki živijo na Jesenicah, je tako dosežen," je še povedal Mencinger.

Registracija osebnega dopolnilnega dela

V nekaterih krogih so se pojavile informacije, da na upravni enoti ni več mogoče registrirati osebnega dopolnilnega dela in da je za registracijo treba iti v Kranj na AJPES. A kot je zatrdila načelnica Upravne enote Jesenice Alenka Burnik, to nikakor ne drži. "Ne vemo, kako je sploh lahko nekdo razširil tako napačno informacijo. Seveda lahko občani na upravni enoti kadarkoli v času uradnih ur registrirajo osebno dopolnilno delo. Bi pa ob tem morda poudarila, da sedaj lahko vrednotnico za opravljanje osebnega dopolnilnega dela kupijo tudi prek e-uprave," je dodala.

Ministrstvo za kmetijstvo, gozdarstvo in prehrano bo v drugi polovici letošnjega leta predvidoma objavilo 14 javnih razpisov v višini skoraj 83 milijonov evrov. Gre za drugi cikel javnih razpisov iz PRP 2014–2020 v letošnjem letu. V letu 2016 in prvi polovici letošnjega leta je bilo tako objavljenih že 24 javnih razpisov v vrednosti nekaj več kot 208 milijonov evrov, s čimer se je po več kot dveletnem premoru zagnal težko pričakovan investicijski cikel. Ministrstvo bo prek razpisov spodbujalo investicije na področju konkurenčnosti v kmetijskem, živilskem in gozdarskem sektorju ob iskanju ravnovesja med kmetovanjem in varovanjem narave ter prilagajanjem na podnebne spremembe.

V planu objave javnih razpisov za drugo polletje leta 2017 so javni razpisi navedeni po mesecih predvidene objave, tako da se morebitni investitorji lahko pripravijo na izvajanje naložbe in se pozanimajo o pripravi potrebne dokumentacije za izpolnitev vloge, pri čemer še posebej poudarjamo pravočasen pristop k preveritvi potrebnosti priprave presoje vpliva naložbe na okolje. Vse nadaljnje in podrobnejše informacije glede pogojev in obveznosti lahko vlagatelji pridobijo v okviru INFO točk PRP 2014–2020 na https://www.program-podezelja.si/sl/info-tocke.

WWW.JESENICE.SI

Zelena luč za oživitev smučišča

Občinski svetniki so prižgali zeleno luč skupini pobudnikov, ki želijo oživiti smučišče Španov vrh. Razvijati nameravajo tako zimski kot poletni turizem.

Urša Peternel

Jeseniški občinski svetniki so na junijski seji prižgali zeleno luč za ponovno oživitev smučišča Španov vrh. Spomnimo – občinski svet je decembra lani sprejel sklep o prenehanju obratovanja sedežnice Španov vrh, saj je smučišče več let obratovalo z izgubo, zaradi pomanjkanja naravnega snega pa so v kakšni sezoni našteli le po nekaj smučarskih dni. V začetku letošnjega leta pa se je na Občini Jesenice oglasil Milan Klinar, nekdanji domačin iz Planine pod Golico, ki je predstavil zamisel, da bi skupaj s skupino zanesenjakov smučišče ponovno oživili. V zadnjih mesecih so pripravljali poslovni načrt Športnega centra Španov vrh, ki so ga predstavili na seji občinskega sveta (lastnica smučišča je namreč Občina Jesenice). Kot izhaja iz poslovnega načrta, bodo razvijali tako zimski kot poletni turizem. Glede na podatke o obratovanju smučišča iz preteklih let menijo, da bi center lahko posloval brez rdečih številk. V poletni in zimski sezoni bi po načrtih lahko zagotovili od 75 do 90 obratovalnih dni sedežnice, s čimer bi se število obiskovalcev povečalo na 7500 do deset tisoč letno. To pa je že dovolj, da center preživi. Še pred letošnjim poletjem želijo urediti kolesarsko stezo za spust, ki bo pilotni projekt, ki bo zagotovil denar za nadaljnje obratovanje. Pred zimo bodo poskrbeli za vse potrebne preglede in vzdrževalna dela na sedežnici, ki jo bodo pognali takoj, ko bo zapadlo dovolj snega. Še letos pa bodo začeli pripravljati vse potrebno za ureditev sistema dodatnega zasneževanja. Zavedajo se namreč, da bo le tako smučarsko sezono mogoče podaljšati na čas od sredine decembra do sredine marca. Projekte je občinskim svetnikom predstavil Milan Klinar, seje pa so se udeležili še Primož Čelesnik, Mirko Klinar in Tadeja Klinar. Kot je povedal Milan Klinar, se je združilo 17 pobudnikov, domačinov in nekdanjih domačinov, ki bodo v projekt vložili lastna sredstva. Smučišče želijo ohraniti, ker so nanj navezani, ker ima izjemne naravne danosti, dolgo tradicijo, izredne razglede na okoliške vršace ... "Zavedamo se, da ne bo lahko, a pripravljeni smo poskusiti, vložiti svoj denar in čas," je dejal Klinar.

Občinski svetniki so v razpravi njihove smele načrte podprli, imeli pa so tudi nekaj vprašanj glede ustanovitve podjetja in ustanovnega kapitala družbe, vodnega dovoljenja ... Na koncu so sprejeli paket sklepov, s katerimi so pobudnikom prižgali zeleno luč. Tako so se strinjali s prodajo zemljišč s stavbami in drugimi objekti na vseh treh postajah ter žičniške naprave v Španovem vrhu. Ocenjena vrednost je nekaj več kot osemdeset tisoč evrov. V skrajšanem postopku so s seznama objektov, ki jih upravlja Zavod za šport Jesenice, izvzeli smučišče Španov vrh in dali soglasje k prenosu koncesije za obratovanje žičnice. A ta sklep bo stopil v veljavo, ko bodo pobudniki ustanovili in registrirali družbo za opravljanje žičniške dejavnosti in ko bo soglasje k prenosu koncesije dal tudi minister, pristojen za žičnice.

Spremembe odlokov

Na seji so v skrajšanem postopku sprejeli tudi nekaj sprememb odlokov. Zaradi preimenovanja jeseniške fakultete v Fakulteto za zdravstvo Angele Boškin so sprejeli spremembe odloka o dodeljevanju sredstev za izobraževanje. Potrdili so tudi spremembe in dopolnitve odloka o dejavnosti in koncesiji za lokalno gospodarsko javno službo oskrbe s toploto na območju občine Jesenice. Razlog za spremembe je uskladitev z novim energetskim zakonom v delu, ki se nanaša na soglasje k sistemskim obratovalnim navodilom.

V prvi obravnavi so potrdili predlog odloka o sofinanciranju turističnih programov v občini Jesenice; upravičenci so turistična in planinska društva.

Prodaja premoženja

Občinski svetniki so se strinjali s prodajo zemljišča ob novi obvoznici mimo Lipc (ob stavbi Blejska Dobrava 3), ki ga Občina Jesenice ne potrebuje, za lastnika objekta pa pomeni funkcionalno zaokrožitev zemljišča. Potrdili so tudi načrtovano prodajo delnic Gorenjske banke, ki jih ima v lasti Občina Jesenice (dobila jih je pred leti ob stečaju Elima).

Volitve in imenovanja

Na seji so v nadzorni svet Občine Jesenice imenovali Rafaela Franca Peniča. Dosedanji član in predsednik Rajko Skubic je namreč konec februarja podal odstopno izjavo. V svet javnega zavoda Gasilsko reševalne službe Jesenice so imenovali Igorja Arha, Jureta Krašovca, Vinka Lavtižarja in Roberta Kejžarja. V Svet za preventivo in vzgojo v cestnem prometu Občine Jesenice so imenovali Miljano Jeftenić. Podali so tudi pozitivno mnenje k imenovanju Maje Radinovič Hajdič, ki je bila tudi edina prijavljena kandidatka na razpis, za direktorico Ljudske univerze Jesenice za mandatno obdobje 2017–2022.

Nadzor zaključnega računa

Občinski svetniki so se seznanili tudi s poročilom nadzornega odbora o opravljenem nadzoru zaključnega računa proračuna za leto 2016. Odbor je dal priporočilo Občini Jesenice, naj prouči možnost oddaje storitev notranje revizijske službe zunanjim izvajalcem. Dveh delovnih mest notranjega revizorja namreč kljub več objavljenim razpisom še niso uspeli zapolniti.

Poslovni načrt JEKO

Na seji so se prisotni seznanili tudi s poslovnim načrtom javnega komunalnega podjetja JEKO, d. o. o., za leto 2017, ki ga je predstavil direktor Uroš Bučar. Podjetje načrtuje pozitiven rezultat poslovanja za občino Jesenice.

Članica občinskega sveta Občine Jesenice Irena Micco, ki je bila izvoljena na listi SMC – Stranka modernega centra, je konec maja odstopila z mesta občinske svetnice in predsednice statutarno pravne komisije. Kot nam je povedala, se je za to odločila iz osebnih razlogov. Občinska volilna komisija bo zdaj pozvala naslednjega izvoljenega na listi SMC v volilni enoti, da se odloči, ali bo sprejel nadomestni mandat.

Na Jesenicah spet več gradijo

Na Upravni enoti Jesenice opažajo porast števila vlog za gradbeno dovoljenje, zlasti za stanovanjske hiše in poslovne objekte.

Urša Peternel

Na Upravni enoti Jesenice že tretje leto zapored opažajo rast števila vlog za izdajo gradbenih dovoljenj. "Še zlasti je bil ta porast opazen v prvih treh mesecih letošnjega leta. Kar posebej veseli, je to, da ne govorimo samo o porastu tako imenovanih nezahtevnih gradenj, kot so nadstrešnice, oporni zidovi, temveč predvsem klasičnih gradenj, od stanovanjskih hiš do poslovnih prostorov za take in drugačne namene," je povedala načelnica Upravne enote Jesenice Alenka Burnik. "Ob tem pa naj povem vsem potencialnim investitorjem, da vse potrebne informacije o pogojih, potrebnih bodisi za vzdrževalna dela bodisi za gradnjo, brezplačno dobijo na upravni enoti pri mojih sodelavcih. Vsak, ki želi pridobiti kakršnekoli informacije v zvezi s posegom, se lahko oglasi osebno ali pa nas pokliče po telefonu oziroma pošlje elektronsko sporočilo," je dodala.

Občinske novice

Čezmejni razvoj turizma v Karavankah

V projektu Alpe Adria – regija doživetij sodeluje tudi jeseniška občina. V sklopu čezmejne turistične oživitve zahodnih Karavank bodo Kurirski dom preuredili v gorskokolesarski učni center, uredili turnokolesarsko pot in jo označili, postavili table za turno smuko v Planini pod Golico ...

Urša Peternel

Občina Jesenice sodeluje v projektu Alpe Adria – regija doživetij, v katerem se je povezalo dvanajst slovenskih in avstrijskih partnerjev. Pod vodstvom Regionalne razvojne agencije Gorenjske (BSC Kranj) so pridobili evropska sredstva za razvoj turistične ponudbe na čezmejnem območju zahodnih Karavank. Vrednost načrtovanih aktivnosti je 2,5 milijona evrov, od tega bodo sodelujoči partnerji prejeli 2,1 milijona evrov iz sredstev Evropskega sklada za regionalni razvoj.

Občina Jesenice bo prejela nekaj več kot 202 tisoč evrov, prispevala nekaj manj kot 36 tisoč evrov lastnih sredstev, tako da bo skupna vrednost aktivnosti v občini znašala 238 tisoč evrov. In kaj bodo s tem denarjem uredili? Obnovili bodo Kurirski dom na Pristavi in ga preuredili v gorskokolesarski učni center z vso potrebno opremo in poligonom.

Projekt se je začel maja in bo trajal tri leta. Po besedah Vere Djurič Drozdek z Občine Jesenice naj bi letos pripravili vso potrebno dokumentacijo, Kurirski dom pa začeli prenavljati v začetku naslednjega leta.

Uredili bodo turnokolesarsko pot in jo označili, postavili table za turno smuko v Planini pod Golico in poskrbeli za promocijske aktivnosti in promocijski material.

V projekt pa je v jeseniški občini vključena tudi Koča na Golici, ta del vodi drug projektni partner, in sicer Planinska zveza Slovenije. Kot je povedal Janko Rabič iz zveze, v koči nameravajo urediti info točko, na kateri bodo planincem nudili čim popolnejše informacije o planinskih poteh na slovenski in koroški strani, o Golici in okoliških vrhovih, o različnih zanimivostih, botaniki, zgodovini, nekdanjih kmečkih običajih, paši na Golici. Načrtujejo tudi razširjeno kulinarično ponudbo z jedmi iz domačega okolja, na kočo pa želijo postaviti tudi spletno kamero.

Namen celotnega projekta Alpe Adria – regija doživetij je razviti turistično ponudbo na čezmejnem območju zahodnih Karavank ali, kot so zapisali, da bi Karavanke postale regija petzvezdičnih doživetij.

V sklopu projekta bodo v sosednjih občinah uredili planinske poti, počivališča in informacijske točke (med drugim v dolini Završnice in parku Ruteč), kolesarjem bo na voljo razgledna turnokolesarska pot, nadgradili bodo ponudbo planinskih koč pod Storžičem, na Kofcah, na Zelenici in pri izviru Završnice, na Jezerskem pa uredili zimski učno-rekreacijski center.

Pravnik s športno dušo na čelu zavoda

Direktor Zavoda za šport Jesenice je postal Jeseničan Almin Gorinjac, po izobrazbi magister prava, sicer pa dolgoletni karateist, trener in predsednik kluba Huda mravljica.

Urša Peternel

Prvega junija je vodenje Zavoda za šport Jesenice prevzel Almin Gorinjac. Novi direktor je star 45 let, je Jeseničan, po izobrazbi magister prava, ki je po kadetski šoli za miličnike osem let delal kot policist, tudi na Jesenicah in mejnem prehodu Karavanke, zatem pa enajst let kot varnostnik v družbi Hit. Vmes je doštudiral pravo na Univerzi v Ljubljani in zaključil tudi magisterij, delal v Sazasu in na Okrožnem sodišču v Kopru, zatem v podjetju Taxgroup, kjer se je ukvarjal predvsem s stečaji podjetij, zadnjih nekaj let pa je ponovno delal v Sazasu. Vmes je skupaj s poslovnima partnerkama na Jesenicah ustanovil družbo za pravne rešitve Sincera, kjer ostaja direktor, a brez konflikta interesov z vodenjem Zavoda za šport Jesenice, o čemer je na njegovo prošnjo izdala pojasnilo tudi protikorupcijska komisija.

"Ker je bil razpis za direktorja Zavoda za šport Jesenice ponovljen, sem se odločil prijaviti. V športu sem 28 let, v teh letih sem prišel do nekaterih spoznanj, ki sem jih vključil v svoj program dela in vizijo razvoja zavoda," je povedal. V prvih tednih vodenja si želi predvsem spoznati zavod, v katerem je 19 zaposlenih, na drugi strani pa spoznati tudi izvajalce programov in društva ter njihovo delovanje. Zato se je že srečal s predstavniki Športne zveze Jesenice, Športnega društva Jesenice, nekaterih društev ...

Novi direktor Zavoda za šport Jesenice Almin Gorinjac

"Želim začeti v temeljih in najti ravnotežje, da bi se javni in zasebni interes prepletla v korist vseh," je dejal novi direktor, ki ocenjuje, da je zavod že doslej delal dobro, zato tudi stvari, ki so utečene in delujejo dobro, ne bo spreminjal. Dolgoročno si želi, da bi športni park in preostalo infrastrukturo, ki je v upravljanju zavoda, posodobili, želi si okrepiti sodelovanje z izvajalci športnih programov, vrtci in šolami ter vzpostaviti močnejšo povezavo z zdravstvom, turizmom in gospodarstvom. "Začeli bomo z majhnimi koraki, cilj pa je povečati število občanov v športni sferi in število aktivnih društev. Za večjo promocijo bomo uporabili družbena omrežja Facebook, Youtube ..." Med zanimivimi idejami sodelavcev novega direktorja je denimo "vadba na recept" za občane, ki jo želi uresničiti kot program, če zdravstvo ne bo videlo priložnosti, ena od zamisli pa je tudi ureditev ledene plezalne stene ob Dvorani Podmežakla.

V upravljanju zavoda je tudi kopališče Ukova, ki posluje z veliko izgubo, saj lanski letni stroški znašajo okrog sto tisoč evrov, prihodkov pa je bilo okrog 14 tisoč evrov. Do letos je zavod upravljal tudi smučišče Španov vrh. Ker so se pojavili zasebni investitorji, ki ga želijo oživiti, pa naj bi zdaj infrastrukturo smučišča Občina Jesenice prodala.

Gorinjac je sicer že vse življenje športnik, že 28 let se ukvarja s karatejem, je predsednik in trener kluba Huda mravljica Jesenice.

OBČINA JESENICE
Cesta železarjev 6, 4270 Jesenice
T: 04 58 69 200
obcina.jesenice@jesenice.si, http://www.jesenice.si

OBVESTILO O OBJAVI JAVNEGA RAZPISA

Obveščano vas, da je bil dne 11. 5. 2017 na spletni strani www.jesenice.si objavljen Javni razpis o dodeljevanju državnih pomoči "de minimis" za pospeševanje malega gospodarstva v občini Jesenice v letu 2017, kjer je na voljo tudi celotna razpisna dokumentacija.

Namen Javnega razpisa je vzpostavitev učinkovitega podpornega okolja za potencialne podjetnike in delujoča podjetja v vseh fazah njihovega razvoja, povečanje možnosti za ustanavljanje novih podjetij, spodbujanje njihove rasti ter ustvarjanje novih delovnih mest.

Razpisana višina sredstev: 141.000,00 EUR.

Letni nabor ukrepov:
- spodbujanje začetnih investicij in investicij v razširjanje dejavnosti in razvoj,
- spodbujanje odpiranja novih delovnih mest in samozaposlovanja,
- spodbujanje usposabljanja zaposlenih v podjetju in spodbujanje promocijskih aktivnosti podjetij,
- sofinanciranje stroškov oživljanja in ureditve poslovnih prostorov in obratov,
- delovanje društev, neprofitnih organizacij in strokovnih združenj,
- spodbujanje sobodajalstva.

Dodatne informacije:
Občina Jesenice, Oddelek za gospodarstvo,
Aleksandra Orel (aleksandra.orel@jesenice.si),
Razvojna agencija Zgornje Gorenjske,
Eldina Cosatović (dina@ragor.si).

Rok za prijavo na javni razpis: ponedeljek, 31. 7. 2017

Občina Jesenice,
župan Tomaž Tom Mencinger

jeseniške novice

WWW.JESENICE.SI

Jeseniške novice so priloga Gorenjskega glasa

IZDAJATELJ
Gorenjski glas, d. o. o., Kranj,
Bleiweisova cesta 4, 4000 Kranj

ODGOVORNA UREDNICA
Marija Volčjak

UREDNICA
Urša Peternel, GSM: 041/570 942,
ursa.peternel@g-glas.si

UREDNIŠKI ODBOR:
Vera Pintar, Ines Dvoršak, Urša Peternel,
Janko Rabič
novice.jesenice@jesenice.si

OBLIKOVNA ZASNOVA
Jernej Stritar, IlovarStritar, d. o. o.

TEHNIČNI UREDNIK
Grega Flajnik

FOTOGRAFIJA
Tina Dokl, Gorazd Kavčič

OGLASNO TRŽENJE
Mateja Žvižaj, GSM: 041/962-143,
mateja.zvizaj@g-glas.si

Gorenjski Glas

Nenaročenih prispevkov in pisem bralcev ne honoriramo. Dolžina prispevka za objavo ali pismo za rubriko Pisma bralcev sme obsegati največ tri tisoč znakov s presledki in ne sme biti daljši od ene tipkane strani formata A4.

Jeseniške novice, št. 10/letnik XII so priloga časopisa Gorenjski glas, št. 52, ki je izšel 30. junija 2017.
Jeseniške novice so priložene Gorenjskemu glasu in brezplačno poslane v vsa gospodinjstva v Občini Jesenice, izšle so v nakladi 25.970 izvodov. Tisk: Delo, d. d., Tiskarsko središče. Distribucija: Pošta Slovenije, d. o. o., Maribor.

GORENJSKI GLAS (ISSN 0352-6666) je registrirana blagovna in storitvena znamka pod št. 9771961 pri Uradu RS za intelektualno lastnino. Ustanovitelj in izdajatelj: Gorenjski glas, d. o. o., Kranj / Direktorica: Marija Volčjak / Naslov: Bleiweisova cesta 4, 4000 Kranj / Tel.: 04/201 42 00, faks: 04/201 42 13, e-pošta: info@g-glas.si; mali oglasi in osmrtnice: tel.: 04/201 42 47 / Delovni čas: ponedeljek, torek, četrtek in petek od 7. do 15. ure, sreda od 7. do 16. ure, sobote, nedelje in prazniki zaprto. / Gorenjski glas je poltednik, izhaja ob torkih in petkih, v nakladi 19.000 izvodov / Redne priloge: TV okno, Letopis, Slovenske počitnice in dvajset lokalnih prilog/ Tisk: Delo, d. d., Tiskarsko središče / Naročnina: tel.: 04/201 42 41 / Cena izvoda: 1,85 EUR, redni plačniki (fizične osebe) imajo 10 % popusta, polletni 20 % popusta, letni 25 % popusta; v cene je vračunan DDV po stopnji 9,5 %; naročnina se upošteva od tekoče številke časopisa do pisnega preklica, ki velja od začetka naslednjega obračunskega obdobja / Oglasne storitve: po ceniku; oglasno trženje: tel.: 04/201 42 48.

Občinske novice

V bloku so znižali stroške ogrevanja

Objavljamo izkušnjo bralca, ki je v bloku na Koroški Beli dorekel projekt zmanjšanja priključne moči. Stroški se bodo po izvedbi stanovalcem vrnili že v dobrega pol leta.

Urša Peternel

V prejšnji številki smo objavili energetski nasvet energetskega svetovalca Andreja Svetine o tem, kakšne so možnosti zmanjšanja priključne moči v objektih, ki so priključeni na sistem daljinskega ogrevanja na Jesenicah in so na novo toplotno izolirani. Tokrat pa objavljamo izkušnjo bralca Sama Finžgarja, ki se je tudi v praksi lotil postopka zmanjšanja priključne moči. Kot je povedal Finžgar, je njegov sin predlani kupil stanovanje na Cesti Viktorja Svetina na Koroški Beli. "V obnovo stanovanja sem se vključil tudi jaz. V taki situaciji se človek sreča z množico stvari, ki jih lastniki individualnih hiš ne poznamo. Med drugim tudi z načinom ogrevanja prek toplovoda. Poglobil sem se v tematiko in predvideval, da bi se stroške ogrevanja dalo znižati s spremembo priključne moči," nam je povedal Finžgar, ki si želi, da bi njegova izkušnja koristila vsem, ki se bodo lotili postopka zmanjševanja priključne moči.

Koristi občanov ali lastnika?

Finžgar je v zvezi s problematiko zbiral informacije in dokumente tako na Jesenicah kot tudi pri upravljavcih in vzdrževalcih vročevodnih sistemov v drugih krajih. "Tako sem izvedel, da se je v nekaterih toplarnah obračunana toplotna moč na račun toplotnega izoliranja objektov skoraj prepolovila in da so se v začetku povsod upirali zmanjševanju toplotne moči, saj to pomeni zmanjšanje prihodka. Toda zakonodaja je jasna in po prvih težavah so stvari stekle. Najprej so se zadeve uredile pri največjih dobaviteljih toplote, saj se v velikem okolju zaradi številnosti najhitreje najdejo uporabniki, ki se zavedajo, kako se stvari urejajo. Splošne pogoje za delovanje daljinskega ogrevanja sprejemajo občinski sveti, zato se v nekaterih predpisih pojavljajo razlike. V nekaterih občinah so zadeve pisane v dobro občanov, drugje so se jim zdele pomembnejše koristi lastnika ali upravljavca vročevoda. Prihaja tudi do razlik v tolmačenju napisanega. Kakšne so razlike med posameznimi okolji in upravljavci daljinskega ogrevanja, pove podatek, da se nekateri upravljavci še vedno izmikajo zmanjševanju toplotne moči in zaračunavajo nekaj, česar uporabniki sploh ne morejo porabiti, medtem ko imajo drugi upravljavci obrazec za potrebe zmanjšanja toplotne moči objavljen na svoji spletni strani," je ugotovil Finžgar.

Nov izračun toplotne moči

Kako se torej lotiti zadeve? "Če hočete zmanjšati toplotno moč na takšno, ki jo na novo izolirani objekt potrebuje, potrebujete izračun, ki vam to pove. Najlažje to napravite tako, da izdelate energetsko izkaznico objekta. Če se izdela energetska izkaznica objekta, je izračun potrebne toplotne moči za ogrevanje objekta, ki se napravi vzporedno z energetsko izkaznico, zanemarljiv strošek. Kljub temu bi rad opozoril, da so med ponudniki za izdelavo energetskih izkaznic velike razlike v cenah. V našem konkretnem primeru sem uspel dobiti ponudnika, ki je izkaznice in izračune potrebne toplotne moči za ogrevanje napravil skoraj polovico ceneje od ponudbe, ki je bila najprej predstavljena stanovalcem kot najbolj ugodna. Res pa je, da je bilo v našem primeru v obdelavi šest objektov s tako rekoč enako gradbeno fiziko, imeli smo načrte zgradb in to so dejstva, na podlagi katerih sem uspel dogovoriti tako ugodno ceno. Prve informacije o predvidenih stroških za spremembo toplotne moči so navajale tako velike investicije in stroške, da sprememba toplotne moči ne bi bila rentabilna. Ker so informacije izhajale od vira, ki mu zmanjševanje toplotne moči ni pogodu, sem poiskal dodatne informacije drugje. Verjeli ali ne, na koncu sem dobil prave podatke in tudi že ponudbo za izvedbo, v kateri je skupni strošek materiala in dela za potrebe zmanjšanja toplotne moči v toplotni postaji zgolj dva tisoč petsto evrov. Če prištejem še predvidene potne stroške izvajalca pa projekt za izvedbo in projekt izvedenih del, se strošek vrti nekje med štirimi in petimi tisoči evrov. To pa pomeni, da bi se v našem primeru vsakemu lastniku stanovanja prispevek za zmanjšanje toplotne moči povrnil zaradi nižjih položnic za ogrevanje že v dobrega pol leta. Torej bodo lahko položnice za ogrevanje stanovanj v teh šestih blokih kmalu nižje na račun zmanjšane toplotne moči."

"Objekt, ki je bil na novo toplotno izoliran, za ogrevanje ne potrebuje tolikšne količine energije kot pred tem, pač pa občutno manj. Če porabi manj energije, obremenjuje tudi manjši delež toplovodne infrastrukture. Nastali višek sproščene infrastrukture pa dobavitelj toplote lahko proda drugemu uporabniku. Posledično imajo uporabniki, ki so izolirali objekte, pravico zmanjšati potrebno toplotno moč za ogrevanje ter sorazmerno temu vsak mesec plačevati manj za infrastrukturo, ki zagotavlja toplotno moč."

Postopek še enkrat

Kot je povedal Finžgar, je trajalo dve leti, vzelo mu je nešteto ur seznanjanja z zakonodajo, dopisovanja, telefoniranja in sestankov, da je uspel jasno doreči postopek. "Najprej je treba napraviti izračun toplotnih potreb zgradbe. Najbolj praktično je to narediti vzporedno z izdelavo energetske izkaznice objekta. Načrt vaše toplotne postaje naj bi bil hranjen pri upravniku vaše zgradbe, obstaja pa tudi pri upravljavcu vročevoda. Ker načrti nimajo vselej vpisanih morebitnih predelav in posodabljanj, predlagam, da greste v svojo toplotno postajo in vse elemente postaje fotografirate. Če ima oprema v toplotni postaji nalepke ali tablice s tehničnimi podatki, fotografirajte tudi te. Načrte, fotografije in izračun toplotne potrebe stavbe dostavite projektantu in ta bo napravil načrt potrebnih del in vgrajenih materialov. Na podlagi načrta poiščete usposobljenega izvajalca, ki vam bo dal predračun za izvedbo del. Preostane vam le še, da obvestite o zadevi upravljavca vročevoda, ki se bo skupaj z izvajalcem del uskladil glede termina izvedbe del. Če vam bo kdo med postopkom zatrjeval, da zadeva ni možna, ne verjemite na besedo. Naj trditve preveri strokovnjak, ki mu zaupate."

Stroški

In kako je s stroški? "Strošek za zmanjšanje toplotne moči naj praviloma ne bi presegal prej omenjene vsote. Odvisen je od tega, kakšno opremo ima toplotna postaja. Če je toplotna postaja novejšega datuma, potem morda tehnični posegi sploh ne bodo potrebni. Na regulacijski tehniki se preprosto le nastavi nova moč. Torej tudi stroška ni. Opisani postopek pa boste vseeno morali izpeljati do točke izračuna energetske potrebe stavbe in zahteve za nastavitev nove toplotne moči."

Pa prihranek pri ogrevanju? "V našem primeru ocenjujem, da nekaj manj kot sto evrov na leto za stanovanje s površino okrog petdeset kvadratnih metrov ogrevane površine. Prihranek je odvisen od tega, kakšna je bila obračunana priključna moč pred toplotno sanacijo stavbe in kolikšna je po njej. Stavbe, ki so bile izolirane kasneje, imajo običajno debelejši toplotni ovoj od tistih, ki so izolirane že dlje časa. Debelejši ovoj pa pomeni tudi večji prihranek."

Kot je še povedal Finžgar, je v dveh letih ukvarjanja s postopki naletel tudi na nepoštene ponudnike, kot je bil denimo lokalni ponudnik izdelovalca toplotnih postaj, ki je stanovalce prepričeval, da bi bilo dobro, če bi namesto ene toplotne postaje za vseh šest blokov imel vsak blok svojo. "Kar nekaj stanovalcev je bilo takih, ki niso doumeli, da jih zavaja, da ga zanima le posel, zaslužek z gradnjo novih toplotnih postaj. Seveda jim ni povedal, da obstajajo stroški, ki so sedaj nižji, saj se sedaj delijo na vseh šest blokov, ni povedal, da je treba pripraviti in opremiti v vsakem bloku prostor za toplotno postajo, ga opremiti s svojim priključkom in števcem električne energije in tako naprej ..."

Celostna prometna strategija – zaključek

Konzorcij podjetij B22, d. o. o., MK projekt, d. o. o., PNZ, d. o. o.

Z akcijskim načrtom smo si zastavili strateške in operativne cilje ter predvideli pet ključnih področij ukrepanja z jasno opredeljenimi ukrepi in merljivimi ciljnimi vrednostmi, ki so časovno opredeljeni. Področja ukrepanja oziroma tako imenovani prometni stebri (trajnostno načrtovanje, hoja, kolesarjenje, javni potniški promet in motorni promet) so zastavljeni v namen uresničevanja zastavljene vizije.

Prvi prometni steber, katerega cilj je vzpostavitev celostnega prometnega načrtovanja, predvideva deset ukrepov: organizacijo občinske uprave (koordinacija in redno izobraževanje), sprejetje, zagon, revizijo in prenovo strategije, spremljanje kazalcev na področju (trajnostne) mobilnosti glede na izbrano metodologijo (anketa, štetje), izdelavo načrta omrežja peš, kolesarskih poti in cest z upoštevanjem principa dostopnosti za vse, vzpostavitev in vzdrževanje registra nevarnih točk in – z upoštevanjem principa dostopnosti za vse – sistem vključevanja javnosti in promocijske aktivnosti za spodbujanje trajnostne mobilnosti (javne razprave, prireditve, Evropski teden mobilnosti, razstave), preveritev in po potrebi uskladitev prostorske politike občine z načeli celostnega prometnega načrtovanja, pripravo uravnoteženega občinskega proračuna za izvajanje ukrepov trajnostne mobilnosti, mobilnostni načrt za večje generatorje prometa (izdelava, pobude, promocija ...) ter načrtovanje ukrepov trajnostne mobilnosti s sosednjimi občinami (Radovljica, Žirovnica, Kranjska Gora).

Drugi prometni steber predvideva sedem konkretnih ukrepov, s katerimi želimo uveljaviti hojo kot pomemben način premagovanja razdalj. To so: nadgradnja varnih pešpoti v šolo, povečanje privlačnosti pešpoti, postavitev smerokazov z označitvijo časa do glavnih ciljnih točk, ureditev in označitev rekreacijske, turistične in tematske pešpoti ter pešpoti v občini, vzpostavitev peš con (Center 2 ...), razširitev in dopolnitev omrežja pešpoti (pločniki, nadhodi) in odprava nevarnih mest na površinah za pešce.

Oblikovanje razmer za izkoriščanje možnosti kolesarjenja je bistvo tretjega prometnega stebra in ravno tako predvideva sedem ukrepov: postavitev smerokazov z označitvijo časa do glavnih ciljnih točk, ureditev in označitev rekreacijskih kolesarskih povezav v občini, vzpostavitev manjkajočih delov površin za kolesarje v občini ter odpravo pomanjkljivosti na obstoječem omrežju, izgradnjo regijskih, državnih in drugih primestnih kolesarskih povezav, izgradnjo kolesarskih parkirišč pri javnih ustanovah in druge infrastrukture, nadgradnjo avtomatiziranega sistema za izposojo koles ter povečanje privlačnosti kolesarskih poti.

V namen razvoja privlačnega javnega potniškega prometa pa smo opredelili šest ukrepov, ki spadajo pod četrti prometni steber. To so: optimizacija mestnega JPP in šolskih prevozov, optimizacija medkrajevnega JPP in integracija s sistemom mestnega JPP, vključitev sistema enotne vozovnice (JeseNICEbikes, mestni JPP, parkiranje in druge javne storitve), informatizacija mestnega JPP (prikazovalniki časov, aplikacija ...), prilagoditev postajališč gibalno in senzorično oviranim osebam in javni prevoz po sistemu »na klic«.

Peti in zadnji prometni steber (motorni promet) v namen spremembe navad uporabnikov motoriziranega prometa predvideva pet ukrepov: študijo in predlog optimizacije parkirne politike, vzpostavitev točke za prehajanje tovornih vozil s ceste na železnico (Spodnji Plavž), prilagoditev prometnega omrežja ciljem trajnostne mobilnosti, ureditev parkirišč P+R (P+Bus, P+Bike, P+Walk) ter umirjanje prometa.

Krajevna skupnost

S krajani o plazu

Strokovnjaki Geološkega zavoda Slovenije so krajanom Koroške Bele predstavili problematiko plazu Potoška planina, dosedanje in prihodnje ukrepe za večjo varnost vasi.

Urša Peternel

Potem ko je aprila na Jesenicah potekala zaključna konferenca mednarodnega projekta RECALL, v sklopu katerega so proučevali plazovito območje Potoška planina nad Koroško Belo, so aktivnosti in rezultate projekta predstavili tudi krajanom Koroške Bele. Sestanka se je udeležilo 33 ljudi, poleg krajanov pa sta bila prisotna tudi podžupan Jesenic Miha Rebolj in poveljnik civilne zaščite občine Jesenice Igor Arh.

Na sestanku so strokovnjaki Geološkega zavoda Slovenije najprej predstavili problematiko pobočnih masnih premikov v zaledju Koroške Bele in načrt izvedbe ukrepov v zaledju Koroške Bele, ki so bili izvedeni v sklopu projekta. Kot so pojasnili, so ob sodelovanju in izdatni pomoči lastnikov izvedli odstranitev podrtih dreves na peti plazu, kar je omogočilo lažje opazovanje spodnjega dela plazu. Izvedli so tudi razširitev dostopne ceste do druge hudourniške zaplavne pregrade nad vasjo Koroška Bela (gledano gorvodno), kar bo omogočilo redno vzdrževanje, praznjenje in preprečevanje zasipavanja struge potoka Bele skozi vas ter ureditev hudournika ob omenjeni cesti. Izvedba razširitve dostopa do hudourniške pregrade je bila sofinancirana s strani projekta RECALL, GeoZS, Občine Jesenice in komunalnega podjetja JEKO.

Po predstavitvi so strokovnjaki s krajani govorili tudi o nadaljnjih aktivnostih in raziskavah, od katerih bo odvisna tudi izbira vrste sanacijskih ukrepov, ki bi zagotovili dolgoročno varnost krajanov Koroške Bele pred možnimi pobočnimi masnimi premiki v zaledju vasi. Sestanek se je zaključil s sklepom, da so bile v okviru finančnih zmožnosti opravljene kakovostne raziskave in ukrepi, ki pa ne zagotavljajo trajne rešitve pred pobočnimi masnimi premiki v zaledju Koroške Bele. V ta namen bi bilo treba izvesti podrobnejše globinske raziskave, ki bi ponudile osnovne vhodne podatke za načrtovanje dolgotrajnejših sanacijskih ukrepov.

Srečanja na Koroški Beli se je udeležilo triintrideset ljudi.

Občina Jesenice je doslej dejavno sodelovala pri reševanju problematike, med drugim je na problematiko pobočnih premikov v zaledju Koroške Bele opozorila predstavnike ministrstva za okolje in prostor. Informacijo o novi poti do zaplavne pregrade ter o stanju zaplavnih pregrad in same struge potoka Bela so posredovali tudi na Direkcijo RS za vode, kjer so odgovorili, da sta bili prodni pregradi na vodotoku Bela nad Koroško Belo izpraznjeni avgusta lani. Ob zadnjem ogledu po deževju konec letošnjega aprila pregradi še zagotavljata lovilni volumen. Zaradi nestabilnega zaledja vodotoka pa bodo zapolnjenost pregrad še naprej pozorno spremljali.

Projekt RECALL – Odzivnost evropskih skupnosti ob lokalnih pojavih zemeljskih plazov je potekal od decembra 2015, ko je bila oblikovana kooperativna skupina z namenom vzpostavitve učinkovite komunikacije med strokovnjaki in prebivalci, ki živijo v neposredni bližini plazovitega območja Potoška planina. Poleg strokovnjakov z Geološkega zavoda Slovenije, geodetov iz podjetja Modri planet in strokovnjakov iz podjetja Tempos so v skupini sodelovali predstavniki Občine Jesenice, dejavno pa so se vključili tudi domačini iz Krajevne skupnosti Slovenski Javornik – Koroška Bela in Agrarne skupnosti Potoki, Civilna zaščita občine Jesenice ter kranjska izpostava Uprave RS za zaščito in reševanje. Projekt RECALL sta sofinancirala Direktorat za humanitarno pomoč in civilno zaščito (DG ECHO) in Geološki zavod Slovenije.

Druga faza obnove vaškega jedra

Dela bodo zaključena najkasneje v septembru.

Konec aprila so začeli drugo fazo obnove vaškega jedra na Blejski Dobravi. Kot so povedali na Občini Jesenice, je bila z izbranim izvajalcem sklenjena pogodba o izvedbi meteorne kanalizacije, temeljev za stojnice, spodnjega in zgornjega ustroja vključno s tlakovanimi površinami. "V sklopu del bodo izvedena zemeljska dela, spodnji in zgornji ustroj (tampon, asfalt in tlakovanje), ureditev meteorne kanalizacije in ostalih komunalnih vodov ter priprava za izvedbo javne razsvetljave," so pojasnili. Pogodbena vrednost znaša nekaj manj kot 26 tisoč evrov (brez DDV). Obenem so že uredili dodatno ponikovalnico za ostale zaledne meteorne vode, za kar so zagotovili financiranje izven pogodbe. Na Občini Jesenice upajo, da bodo vremenske razmere še naprej ugodne, tako da bodo dela zaključili najkasneje v septembru.

Vaško jedro na Blejski Dobravi dobiva novo podobo.

Seja sveta KS Plavž

Na junijski seji sveta KS Plavž so člani sveta pregledali aktivnosti, ki so bile opravljene med obema sejama, med katerimi velja posebej omeniti čistilno akcijo v mesecu aprilu in meritve kostne gostote v mesecu maju ter dogovor v zvezi z ureditvijo otroških igrišč na Plavžu. Na predlog komisije za podelitev priznanj je svet sprejel sklep, da se priznanje v letu 2017 podeli zaslužnima krajanoma Tereziji Šturm in Željku Jakeliču. V nadaljevanju je svet obravnaval priprave za izvedbo praznika krajevne skupnosti, ki bo 30. junija v Spominskem parku na Plavžu. V okviru praznovanja bo organiziran tudi pohod v Planino pod Golico, ki bo potekal 1. julija. Med pobudami in predlogi so člani sveta opozorili na pogosto uporabo poti do trgovskega centra na Spodnjem Plavžu ob železniški progi. Prav tako so opozorili tudi na zadrževanje oseb v poznih večernih urah na prostorih vrtičkov ob Kurilniški ulici, kjer puščajo smeti in delajo škodo.

Pestro na Hrušici

Ob prazniku Krajevne skupnosti Hrušica je potekala vrsta prireditev.

Janko Rabič

Za letošnji praznik krajevne skupnosti Hrušica so pripravili tradicionalne prireditve. V petek, 16. junija, so se na športnih igriščih najprej zvrstila športna tekmovanja. V odbojki je zmagala ekipa KS Hrušica, v nogometu ekipa KŠD Hrušica-Pizzerija Trucker in v balinanju mešanih dvojic: Sonja Srna, Albina Fülle in Janez Šušteršič. Na prireditvi pred Kulturnim domom je zbrane pozdravil predsednik sveta krajevne skupnosti Janez Marinčič, ki je med drugim predstavil priprave na pomembno investicijo na njihovem območju, to je izgradnja krožišča na državni cesti od Jesenic proti Kranjski Gori, ter pohvalil delo domačih društev. V kulturnem programu je nastopila folklorna skupina Juliana KŠD Hrušica. Predstavili so delovanje defibrilatorja, na ogled je bila tudi razstava o zgodovini delovanja domačega kulturnega društva.

V nedeljo, 18. junija, so se krajani v velikem številu udeležili pohoda na Hruščansko planino. Prijetno druženje ob lepem sončnem vremenu ob pastirski koči sta z glasbo popestrila Božo Kramar in Janez Marinčič. Svoje pesmi sta zbranim prebrali najstarejša krajanka, 97-letna Francka Leskovar in Helenca Grzetič.

Zmagovalci športnih iger

KRAJEVNA SKUPNOST PLAVŽ

VABI

vse krajane na prireditev v počastitev krajevnega praznika, ki bo v petek, 30. junija 2017, ob 18. uri v Spominskem parku na Plavžu.

Ob tej priložnosti bomo podelili priznanja zaslužnim krajanom. Izveden bo tudi kratek kulturni program v sodelovanju s Pihalnim orkestrom Jesenice - Kranjska Gora.
V primeru dežja prireditev odpade.

VABI

na letno srečanje – pohod v Planino pod Golico, ki bo v soboto, 1. julija 2017.

Zbor bo ob 8. uri pri zdravstvenem domu.

Podali se bomo proti Planini pod Golico. Pot nas bo vodila po stari Rudni poti v Planino pod Golico do Betela, kjer bomo pohod zaključili z družabnimi igrami in malico.
V primeru deževnega vremena bo pohod odpadel.

Udeležba je na lastno odgovornost.
Vabljeni!

www.jesenice.si

Kultura

Risba–barva–prostor

V galeriji Kosova graščina bo še ves julij na ogled razstava slikarke Lučke Šparovec.

Igor Kavčič

Slikarka mlajše generacije Lučka Šparovec, ki živi in ustvarja na Bledu, je v sodelovanju z Gornjesavskim muzejem Jesenice, Gorenjskim muzejem in Muzeji radovljiške občine pripravila večji medinstitucionalni razstavni projekt. Gre za likovne postavitve v treh gorenjskih galerijah. Najprej so konec maja odprli razstavo njenih del v Kosovi graščini, kjer bo na ogled vse do konca julija. Ob tej priložnosti je izšel tudi obsežen razstavni katalog s prispevki kustosov omenjenih muzejev: Aljaža Pogačnika, ddr. Damirja Globočnika in Barbare Boltar.

V vseh treh galerijah se seveda predstavlja z različnimi deli. Tako je v Kosovi graščini poleg zanjo značilnih risb in slik na ogled tudi več objektov, ki so sredica njenega likovnega ustvarjanja v zadnjih letih. Pri tem velja dodati, da je poleg risbe pri razstavljenih delih več poudarka na obliki in barvi. Kot je ob razstavi povedala Šparovčeva, njena dela vselej pripovedujejo zgodbe, so spomini na neke določene dogodke. „Pri večini del, ki so na razstavi, so bili za izhodišče dogodki ali predmeti iz mojega življenja, predvsem iz otroštva. Objekt meduza je na primer spomin na naša letovanja na Jadranu in vsakokratna opozorila mame, da moram paziti nanje. Slika na platnu, imenovana Cat shadow (Mačja senca), predstavlja bežno mačko, ki gre mimo in pušča sled na platnu ...“

Slikarka Lučka Šparovec je umetnica mlajše generacije, ki je med leti 2005 do 2010 študirala slikarstvo na Šoli za risanje in slikanje – Visoki strokovni šoli v Ljubljani, kjer je diplomirala z odliko. Magistrski študij slikarstva zaključuje na Akademiji za likovno umetnost in oblikovanje Univerze v Ljubljani, lani pa je prejela tudi študentsko Prešernovo nagrado za slikarstvo.

Lučka Šparovec pred njeno Meduzo v Kosovi graščini. /foto: Igor Kavčič

Razstava gimnazijcev

V Razstavnem salonu Dolik na Jesenicah so razstavljali dijaki in dijakinje Gimnazije Jesenice, ki so navdušili z izjemno pestrostjo in kakovostjo likovnih izdelkov.

Andraž Sodja

V Razstavnem salonu Dolik so devetega junija s krajšim kulturnim programom, ki so ga pripravili dijaki, odprli likovno razstavo dijakov Gimnazije Jesenice. Na razstavi se je predstavilo 43 dijakov Gimnazije Jesenice iz vseh letnikov, tudi nižjih, kar jih še posebej veseli, dijaki pa so se predstavili s pestrim izborom motivov in likovnih tehnik. Kot je na odprtju razstave povedala ravnateljica Gimnazije Jesenice Lidija Dornig, je navdušena nad likovnim talentom, ki so ga pokazali dijaki, ravnateljica pa se je posebej zahvalila mentorici mladih slikarjev Sonji Janša Gazič, za katero je dejala, da je duhovno gonilo likovnega ustvarjanja dijakov, kot taka pa je prispevala velik del k likovnemu ustvarjanju dijakov. Zahvalili pa so se tudi Razstavnemu salonu Dolik, ki se je odločil gostiti razstavo jeseniških gimnazijcev, ki je bila na ogled do 23. junija.

Revirski likovniki v Doliku

Andraž Sodja

V Razstavnem salonu Dolik so v petek, 23. junija, odprli likovno razstavo umetnikov, združenih v društvo revirskih likovnikov RELIK Trbovlje. RELIK Trbovlje se lahko pohvali z več kot 50-letno tradicijo likovnega ustvarjanja in vrsto pomembnih nagrad s področja ustvarjalne umetnosti od nagrade občine Trbovlje do plakete Tončke Čeč, Ažbetove diplome Zveze kulturnih organizacij Slovenije, mladi ustvarjalci RELIK so leta 1985 prejeli zlato medaljo na filmskem festivalu v Cannesu za risana filma Ena in ena je tri in Letališče, že drugo leto zapored pa so prejeli tudi zlato plaketo Zveze kulturnih društev Slovenije za najuspešnejše društvo v Sloveniji. Na razstavi, ki bo odprta do 18. julija, si lahko ogledate dela 15 ustvarjalcev: Dragice Benčič, Jureta Crnkoviča, Zdravka Dolinška, Majde Drnovšek, Desanke Kreča, Jožeta Potokarja, Marjane Rošelj Hvala, Dragice Skušelj, Emila Škrbca, Ivanke Uršič, Vincenca Vipavca, Branka Železnika, Kaje Železnik in Marjete Železnik.

Občina Jesenice, Cesta železarjev 6, Jesenice, na podlagi 20. in 21. člena Zakona o stvarnem premoženju države in samoupravnih lokalnih skupnosti (Ur. list RS št. 86/10, 75/12, 47/13, 50/14, 90/14, 14/15 in 76/15) in 30. člena Uredbe o stvarnem premoženju države in samoupravnih lokalnih skupnosti (Ur. list RS št. 34/11, 42/12, 24/13, 10/14 in 58/16) ter Načrta ravnanja z nepremičnim premoženjem – Načrt razpolaganja z nepremičnim premoženjem – stanovanja in poslovni prostori v lasti Občine Jesenice, za leto 2017, št. 478-76/2016, sprejetega na 16. redni seji Občinskega sveta Občine Jesenice dne 27. 10. 2016, objavlja

PONOVNO JAVNO DRAŽBO ZA PRODAJO NEPREMIČNINE

I. NAZIV IN SEDEŽ ORGANIZATORJA JAVNE DRAŽBE:
Občina Jesenice, Cesta železarjev 6, 4270 Jesenice

II. PREDMET PRODAJE:
Predmet prodaje je nepremičnina s parc. št. 2333/74, vložna številka 1226 k.o. Stinica v deležu do 2/6, ki v naravi predstavlja stanovanje št. 42/I v 1. nadstropju večstanovanjske stavbe, št. 41/I, v Stinici, Scorpio 42/I, v Republiki Hrvaški.

III. OPIS PREDMETA PRODAJE
Predmet prodaje v naravi predstavlja – stanovanje št. 42/I v 1. nadstropju večstanovanjske stavbe, št. 41/I, v Stinici, Scorpio 42/I, Republika Hrvaška. Objekt je bil zgrajen leta 1988 in je solidno vzdrževan. Stanovanje v izmeri 25,35 m2 zajema: hodnik, sobo s kuhinjo in kopalnico z WC. Stanovanju pripada tudi balkon. Stanovanje je opremljeno.

Nepremičnina je zajeta v Načrtu razpolaganja z nepremičnin premoženjem – stanovanja in poslovni prostori v lasti Občine Jesenice za leto 2017. Zemljiškoknjižno stanje je urejeno. Dne 28. 4. 2017 je bil za stanovanje izdelan energetski certifikat.

IV. VRSTA PRAVNEGA POSLA:
Prodaja stvarnega nepremičnega premoženja – prodajna pogodba v pisni obliki.

V. IZKLICNA CENA IN NAJNIŽJI ZNESEK NJENEGA VIŠANJA
Izklicna cena za nepremičnino znaša 34.237,38 EUR (štiriintrideset tisoč dvesto sedemintrideset EUR 38/100). Dražitelji lahko višajo izklicno ceno najmanj za 50,00 EUR. Izklicna cena nepremičnine ne vsebuje zakonsko določenega 5-odstotnega davka na promet z nepremičninami, ki ga plača kupec pristojnemu davčnemu organu v Republiki Hrvaški.

VI. NAČIN IN ROK PLAČILA KUPNINE:
Najugodnejši dražitelj je dolžan plačati kupnino v 30 dneh od izstavitve računa s strani prodajalke Občine Jesenice, ki ga bo izstavila na podlagi sklenjene prodajne pogodbe. Plačilo celotne kupnine v navedenem roku je bistvena sestavina prodajne pogodbe. Položena varščina se všteje v kupnino. Po plačilu celotne kupnine bo prodajalka kupcu izstavila zemljiškoknjižno dovolilo, za vknjižbo lastninske pravice v zemljiško knjigo. Šteje se, da je kupnina plačana, ko v celoti prispe na račun prodajalke.

VII. DATUM, ČAS IN KRAJ JAVNE DRAŽBE:
Javna dražba bo potekala v torek, 25. 7. 2017, ob 14. uri v mali sejni sobi, v kleti Občine Jesenice, Cesta železarjev 6, Jesenice.

VIII. VIŠINA VARŠČINE:
Najkasneje do vključno ponedeljka, 24. 7. 2017, morajo dražitelji, ki želijo sodelovati na javni dražbi, položiti varščino za nakup nepremičnine s parc. št. 2333/74, vložna številka 1226 k.o. Stinica v deležu do 2/6, ki v naravi predstavlja stanovanje št. 42/I v 1. nadstropju večstanovanjske stavbe, št. 41/I, v Stinici, Scorpio 42/I, Republika Hrvaška, v višini 3.423,74 EUR (tri tisoč štiristo triindvajset EUR 74/100), ki predstavlja 10 % izklicne cene, na podračun EZR Občine Jesenice, odprt pri Banki Slovenije št.: SI56 01241-0100007593, sklic SI18 75400-7221002-47879017 s pripisom »varščina za ponovno javno dražbo – nepremičnina s parc. št. 2333/74, vložna številka 1226 k.o. Stinica v deležu do 2/6«. Plačana varščina bo izbranemu dražitelju vračunana v kupnino, dražiteljem, ki na javni dražbi ne bodo uspeli, pa se varščina brez obresti vrne v roku 15 dni od zaključka javne dražbe, na njihov transakcijski račun. Dražiteljem, ki bodo vplačali varščino in se javne dražbe ne bodo udeležili, se varščina zadrži. V primeru, da plača varščino le en ponudnik in ta noče kupiti predmeta prodaje po izklicni ceni, se varščina zadrži. Če dražitelj ne sklene pogodbe ali ne plača kupnine se varščina zadrži.

IX. POGOJI IN PRAVILA JAVNE DRAŽBE
Pogoji in pravila javne dražbe (plačilo stroškov sklenitve pravnega posla, rok sklenitve pogodbe, udeležba na javni dražbi in njeni pogoji idr.) so objavljeni na spletni strani Občine Jesenice (http://www.jesenice.si/sl/za-obcana/javna-narocila-razpisi-objave).

X. DODATNE INFORMACIJE O NEPREMIČNINI
Za vse dodatne informacije v zvezi s prodajo predmetne nepremičnine lahko pokličete po tel. št. 031-717-843 (Petra Dečman, Vodja oddelka za družbene dejavnosti in splošne zadeve) ali 04 5869 302 (Nevenka Kavčič Cenček) ali pišete na elektronski naslov neva.kavcic-cencek@jesenice.si, in sicer od dneva objave javne dražbe do vključno ponedeljka, 24. 7. 2017.

Številka: 478-79/2016

Tomaž Tom Mencinger
ŽUPAN

Šport

Ostal v srcu Hord zla

Samir Nuhanović z Jesenic, 29-letni igralec malonogometne ekipe Fasaderstvo Kumalič Biser, je za mnoge najboljši igralec medobčinske malonogometne radovljiške lige. Igral je tudi v Avstriji in Sarajevu, kjer je z zadetkom odločil mestni derbi in se zapisal v srca zvestih navijačev.

Matjaž Klemenc

Malonogometna ekipa Fasaderstvo Kumalič Biser je brez poraza osvojila prvo mesto v radovljiški medobčinski ligi. Kako ste vi videli prvenstvo?
"Na začetku sezone smo imeli sestanek, kjer smo se odločili, da če ne mislimo pristopiti resno, potem je brez pomena, da v ligi sploh igramo. Z Mehom Kumaličem sva pridobila nekaj mladih igralcev. Na koncu se je izkazalo, da smo ubrali pravo pot in v osemnajstih tekmah le dvakrat remizirali, ostale tekme pa dobili in zaključili odlično sezono."

Ribno, večkratni prvak, vam je bil najbližji zasledovalec. V čem je bila vaša prednost pred njimi?
"Ribno je zagotovo ena najboljših ekip v tej ligi. Moje mnenje je, da ima naša ekipa več izkušenih igralcev."

Včasih igrate tik pred svojim vratarjem, včasih čistega napadalca. Na katerem položaju najbolj uživate?
"To je odvisno od tekmeca. Proti močnim ekipam igram v obrambi in od tam vodim igro. Če potrebujemo dodatni gol, pa se pomaknem v napad."

Samir Nuhanović

Kakšna se vam zdi kakovost lige?
"Liga je kakovostna, saj je v njej kar veliko dobrih ekip. Pri nas najbolj peša kakovost malonogometnih igrišč."

Kdaj in kje ste se prvič srečali z nogometom?
"Prvič sem se resno srečal z nogometom pri sedmih letih. S prijatelji sem začel trenirati v Nogometnem klubu Jesenice, pri Feriku Ališiču."

Poskusili ste se tudi v Avstriji ter v Bosni in Hercegovini ...
"V Avstriji sem igral v nižjeligaških klubih (trenutno igra za avstrijski klub Deliach/Gail v 4. avstrijski ligi, op. a.), kjer se igra dober, agresiven nogomet, saj je po klubih veliko igralcev iz prostora bivše države. V Bosni in Hercegovini sem bil profesionalni igralec. Prvi klub je bil Zvijezda Gradačac, kjer sem bil dve leti, pika na i pa je bil prestop v Sarajevo, klub z dolgoletno tradicijo. Bordo dres Sarajeva sem nosil pol leta. Po Sarajevu je sledil ponovni odhod v Avstrijo."

Sarajevo je zagotovo najbolj zveneč klub, v katerem ste igrali do sedaj?
"Ja, res je. Sarajevo je klub s tradicijo, z dobro navijaško skupino Horde zla."

Za vedno boste zapisani v srcih Horde zla in ostalih zvestih navijačev Sarajeva. Na jubilejnem 100. mestnem derbiju s sosedom iz Grbavice, Nogometnim klubom Železničar, ste dosegli edini zadetek na srečanju. Kako se spominjate tega derbija?
"Ta sosedski derbi je bil na našem stadionu Koševo. Čustva v trenutku, ko sem premagal vratarja Železničarja, je težko opisati. To me bo spremljalo celotno življenje. Pred to tekmo smo bili že nekaj tekem brez zmage proti Železničarju. Zmaga in zadetek na jubilejnem derbiju sta še dolgo odmevala."

Kaj pomeni ta derbi za mesto Sarajevo?
"To je za njih praznik, navijači živijo za to tekmo. Nekaj dni pred in po tekmi je to glavna tema vsakega pogovora. Na dan tekme se na prijateljstvo med kluboma pozabi."

Kako bi opisali bosansko ligo?
"Liga je kvalitetna in zelo agresivna. Velik je tudi pritisk navijačev. Po porazih na derbijih je bolje ostati kar doma."

Na katerem položaju se najbolje znajdete v velikem nogometu?
"Najbolje se znajdem na mestu napadalca, organizatorja."

Katere so vaše prednosti?
"Mislim, da hitrost in tehnika."

Ne smeva preskočiti vašega prvega kluba, Nogometnega kluba Jesenice.
"Na Jesenicah je veliko kvalitetnih igralcev, vendar gredo boljši v kranjski Triglav ali čez mejo v Avstrijo. Če bi se vsi igralci vrnili nazaj, kar vem, da je utopija, pa bi se na Jesenicah brez problema igral drugoligaški nogomet."

Zmagala je košarka

Sončno vreme, dobre tekme, številna druženja ... so značilnost letošnjega Dneva jeseniške košarke.

Matjaž Klemenc

Dnevi športa na Jesenicah so se zaključili s tradicionalnim Dnevom košarke. Dnevom, ko so se srečale generacije, ki so in so bile povezane z jeseniško košarko. Prireditev je trajala deset ur, od desetih dopoldne do osmih zvečer. Tradicionalno tekmovanje belih in rdečih so začeli cicibani, sledile so cicibanke, mlajši pionirji, mlajše pionirke in pionirke, pionirji, kadeti in mladinci, mlajši veterani, člani, veterani in za konec mladinke in članice. Primož Samar, eden glavnih »krivcev« za Dan jeseniške košarke, je poudaril, da na Jesenicah ta dan vselej zmaga KOŠARKA. Vseeno povejmo, da so na koncu zmagali tisti, ki so nosili beli dres. Končni rezultat je bil 685:645. Primož Samar je podal poročilo o rezultatih moških jeseniških košarkarskih selekcij v sezoni 2016/17. »Sezona je bila polna vzponov in padcev. Zadovoljni smo z rezultatom mlajših pionirjev U-13, ki jim je le zmaga manjkala za uvrstitev na finalni turnir. Zaradi objektivnih razlogov se nam ni uspelo uvrstiti med štiri najboljše ekipe. Korak naprej so naredili tudi člani. Zelo malo nam je manjkalo za uvrstitev v 1. B ligo. Ostale ekipe so odigrale sezono solidno, a nekih presežkov ni bilo.« Ženske selekcije je ocenil Tonček Čebulj: »Letos smo nastopili s selekcijami U11, U13, U15 in U19. Od sezone smo pričakovali nekaj več. Poškodbe in šolske obveznosti so naredile svoje in naše možnosti so tako zmanjšale. Vseeno dekleta lepo napredujejo, a želimo si pridobiti še kakšno dekle več. Tu mislim na dekleta, ki zaključujejo osnovno šolo. Velik uspeh smo dosegli s člansko ekipo v novoustanovljeni Extra ligi. Tako v rednem delu kot na zaključnem turnirju smo osvojili drugo mesto. Ekipa Ledita je bila zasluženo prva. Extra liga se je pokazala za pravo odločitev. Skoraj tri četrtine naših igralk je bilo mlajših od 18 let. To je odlična liga za nabiranje izkušenj mladih igralk.«

Veterani jeseniške košarke

Fasaderstvo Kumalič Biser prepričljivo

Končana je še ena medobčinska malonogometna liga Radovljica. Končnica, kar se tiče razpleta na vrhu, je bila mirna, saj je bil zmagovalec že nekaj kol pred koncem znan. Na vrhu lestvice skupine A je povsem zasluženo jeseniška ekipa Fasaderstvo Kumalič Biser, ki je v osemnajstih tekmah doseglo šestnajst zmag (Podnart 8:4, 5:3, Ribno 9:4, 2:1, Calimero boys 11:4, 12:3, Brezje 7:3, Utrip 8:3, 14:3, Smola 10:4, Lipce 10:2, 8:2, Hrušica 9:1, 4:1, Begne 11:3, 5:2) in le dva neodločena rezultata (Smola 4:4, Brezje 3:3). Drugo ekipo Ribno so prehiteli za devet točk, tretjo Smolo pa za 17 točk. Imajo tudi najboljšo razliko v golih. Dali so daleč največ golov, 140, prejeli so jih 50.

Zmagovalec medobčinske malonogometne lige skupine A Fasaderstvo Kumalič Biser

Šport na kratko

Jeseničani ostali v ligi

Jeseniški balinarji so ostali v 1. ligi vzhod, s točko več od zadnjeuvrščene ekipe Rogaška Crystal. Spomladanski del so igrali slabo, saj so izgubili vseh sedem tekem. Boljši so bili jeseni, ko so dosegli dve zmagi in en neodločen rezultat. To je bilo dovolj za obstanek v ligi. Rezultati jeseniških balinarjev v sezoni 2016/17: Sloga 6:16, 3:19, Center Kranj 11:11, 4:18, Čirče Van-Den 6:16, 9:13, Mengeš Rakoll 16:6, 4:18, Rogaška Crystal 15:7, 2:20, Planina Kranj 10:12, 4:18, Tržič AC Žepič 3:19, 6:16.

Jeseničani tretjeligaši

Nogometaši Jesenic so 1. Gorenjsko ligo zaključili na drugem mestu. Prvi Bohinj se je direktno uvrstil v 3. Slovensko nogometno ligo Center. Za Jeseničane se ni vedelo, ali ostanejo v 1. Gorenjski ligi ali napredujejo. Prejšnji torek je bila na Nogometni zvezi Slovenije podana odločitev, da tudi Jeseničani napredujejo v 3. Slovensko nogometno ligo center. Poleg njih bodo v ligi igrali še Bled, Ivančna Gorica, Zagorje, Šenčur, Komenda, Sava Kranj, Brinje-Grosuplje, Kolpa, Rudar Trbovlje, Lesce, Bohinj, Arne Tabor 69, Kočevje.

Karate klub MI-KI četrtič zapored

V Škofji Loki je potekalo državno prvenstvo v tradicionalnem karateju. Nastopilo je 198 tekmovalcev iz triindvajsetih ekip. Med temi najdemo tudi dva jeseniška karate kluba MI-KI in Huda mravljica. Pobližje si poglejmo uvrstitve na stopničke: Karate klub MI-KI: 1. mesto: Nina Rupnik (trikrat), Denis Čatak, Nives Čatak, Mitja Dobovišek, Matic Panjtar, Sara Ravnik, Ajda Oražem, Karin Pazlar, Manca Urh; 2. mesto: Denis Čatak (dvakrat), Nina Rupnik, Matic Pajntar, Sara Ravnik, Aleksander Jovanovič, Enej Otovič, Almin Kaspič, Tian Hrkič; 3. mesto: Adin Ibrahimovič, Denis Čatak, Dejan Topič; Karate klub Huda mravljica: 1. mesto: Alan Lemeš (dvakrat), Aleks Kujačič (dvakrat), Lana Jovanov, Ervin Osmančevič, Alja Hafizovič, Ana Pejič, Amina Čakarevič; 2. mesto: Tarik Kolakovič (dvakrat), Tarik Mahmutovič, Matevž Zorman, Melisa Balič, Zara Hema Mitrovič, Lana Jovanov; 3. mesto: Tia Grbič (dvakrat), Iris Hatič (dvakrat). Karate klub MI-KI je zbral največje število medalj in s tem še četrtič kot ekipa zasedel prvo mesto v Sloveniji. Karate klub Huda mravljica je nastopil še na 27. Karate pokalu Zgornik 2017. Sodelovalo je več kot 300 tekmovalcev iz Italije in Slovenije. Iz Karate kluba Huda mravljica so na stopničke stopili naslednji tekmovalci: 1. mesto: Tia Grbič; 2. mesto: Lana Grbič, Alan Lemeš; 3. mesto: Ana Pejič, ekipa Tia Grbič, Lana Grbič.

Črnuška pomlad 2017

V Črnučah je potekal turnir v judu, na katerem je nastopilo sedemdeset judoistov iz Avstrije in Slovenije. Za najmlajše je bila ta tekma zadnja v spomladanskem delu. Tekmovalci in tekmovalke Judo sekcije Partizan Jesenice so ekipno zasedli drugo mesto. Pobližje si poglejmo, kdo od njih je stopil na stopničke: 1. mesto: Mia Džafič, Lan Klukovičin, Žiga Razingar; 2. mesto: Ažbe Razingar, Tibor Mohar; 3. mesto: Nejc Maher, Andraž Mencinger, Tim Crnovič, Anže Lah, Lev Mohar, Miha Erjavec, Andrej Radi Stražišar.

Zanimivosti

Dve drevesi, »gurtna« in Matic

Matic Noč, študent fizike z Jesenic, je eden naših najboljših 'slacklinerjev' oziroma vrvohodcev.

Urša Peternel

Jeseničan Matic Noč, študent tretjega letnika fizike, je pred kratkim na poseben način povezal fakulteto za matematiko in fiziko v Ljubljani. Šestdesetmetrsko razdaljo med stavbama je namreč prehodil po 2,5 centimetra široki vrvi, napeti trideset metrov nad tlemi. »Namen dogodka je bil, da predstavimo fakulteto za matematiko in fiziko v drugačni, nevsakdanji luči ... Da pokažemo, da študentje nismo samo 'geeki' ('piflarji', op. a.), ki znamo računati, ampak da počnemo različne stvari,« je o razlogih, zakaj se je odločil za hojo po šestdeset metrov dolgi in za palec široki vrvi trideset metrov nad tlemi med stavbama fakultete, povedal Matic, ki je eden naših najboljših 'slacklinerjev' oziroma vrvohodcev. Slackline je hoja po vrvi, za palec široki »gurtni«, ki je napeta med dvema objektoma. Lahko kar med drevesoma le nekaj centimetrov nad tlemi, med dvema stavbama ali pa nad vodo, celo nad prepadom. In Matic se ponaša z najdaljšo prehojeno linijo tako nad tlemi kot nad vodo in prepadom pri nas!

»S slacklinom se ukvarjam od četrtega letnika gimnazije, se pravi štiri leta. Začelo se je, ko sem na Bledu lovil ravnotežje nad vodo na drevesnih vejah. Potem sem si želel ta občutek prenesti v vsakdan in slackline je najcenejši in najbolj praktičen pripomoček za učenje ravnotežja. Potrebuješ le gurtno in dve drevesi!« je povedal Matic, ki je začel v parkih na krajših slacklinih, kar pa mu kmalu ni več zadoščalo in se je lotil višje oblike, to je hoje na višini, ki se imenuje highline. Kot je dejal, se pri hoji na višini soočiš s strahom pred višino, nestabilno izpostavljenostjo v zraku, ki te srka v globino, odrgninami, ki jih povzročijo grdi padci, ko se še učiš ... "Hkrati pa je highline, ko ga enkrat osvojiš, še bolj pomirjujoč, saj te poleg zgoraj naštetih občutkov preplavi mešanica adrenalina, utrujenosti in seveda občutek uspeha, saj moraš iti krepko čez svoje zmožnosti ...« Matic je pred dvema letoma prehodil najdaljši highline med Slovenci doslej, in sicer 130 metrov dolgo razdaljo nad prepadom v Verdonu v Franciji. Takrat je bil eden od le petnajstih ljudi na svetu, ki jim je to uspelo.

»Gre za mentalno disciplino, saj fizično ne zahteva veliko moči. Predvsem gre za iskanje občutka ravnotežja, podobno, kot bi se ves čas učil voziti kolo. Ko enkrat ravnotežje začutiš, ga začneš nagonsko loviti, takrat se umiriš in ti ni več težko. Ko pa prideš spet na trdna tla, si zelo pomirjen, saj lovljenje ravnotežja zahteva popoln fokus in tako prečisti tok misli in vsakdanjih težav,« je povedal Matic, ki se v zadnjem času zaradi poškodbe več ukvarja s plezanjem, hojo po hribih in turnim smučanjem.

Matic Noč je eden naših najboljših "slacklinerjev". Njegov zadnji podvig je bila hoja po šestdeset metrov dolgi vrvi, napeti trideset metrov visoko, med stavbama fakultete za fiziko in matematiko v Ljubljani. Varovanje je podobno kot pri športnem plezanju, na vrv je pripet s plezalnim pasom. / Foto: osebni arhiv

Počitnice v zadnjem trenutku

Začel se je čas dopustov in zagotovo ste mnogi že slišali za izraz »last minute«, morda ste celo že dopustovali na tak način. A kaj »last minute« počitnice v resnici so in predvsem – kaj niso ter zakaj je veliko bolj pametno svoj letni dopust rezervirati v času »first minute« ponudbe?

Najpogostejši slovenski izraz za »last minute« je »zadnji trenutek«, pa tudi zadnja minuta ali zadnji hip. Kot nam že sam izraz pove, gre za tip ponudbe, ki ga turistična agencija objavi v relativno kratkem času od datuma odhoda. Običajno je prava »last minute« ponudba razpisana približno 14 dni pred odhodom, včasih tudi prej, praviloma pa last minute ponudb prej kot pet do šest tednov od samega datuma odhoda ni. Situacija je podobna kot v trgovinah z oblačili, čevlji ... Znižani kosi so običajno na voljo v samo določenih velikostih in barvah, torej tisto, kar se v redni ponudbi ni prodalo. Kosi so zaradi tega tudi primerno znižani, torej ne smemo biti pretirano izbirčni. Podobno je s počitnicami v zadnjem trenutku. Vedeti moramo, da v trenutku, ko se dokončno odločimo rezervirati »last minute« počitnice, nekega določenega hotela ali paketa, ki je nam morda posebej všeč, skoraj zagotovo ne bo več na voljo. To pomeni, da je edino smiselno svoje kriterije že vnaprej ustrezno znižati. V »last minute« ponudbi se prodaja namreč tisto, kar se po redni kataloški ponudbi ni prodalo. Največkrat gre torej za neprodane sedeže na čarterskih (zakupljenih) letih na določenih destinacijah in neprodane sobe v nekaterih hotelih oziroma apartmajih, ki še niso čisto polno zasedeni. Največkrat gre za t. i. »pavšalne« počitnice, ki vključujejo letalski prevoz z letališkimi taksami, povratni prevoz z letališča do hotela in nazaj, ustrezno število nočitev in ustrezno storitev v izbranem objektu ter predstavnika, ki na destinaciji zastopa agencijo oziroma organizatorja.

Čisto vseeno je, kaj iščete, situacija v primeru »last minute« ponudbe je vedno enaka. Zniža se lahko samo hotel, ki nekaj tednov ali nekaj dni pred datumom odhoda še ni polno zaseden. Običajno so to manj priljubljeni hoteli, tisti s slabšim razmerjem cena-kvaliteta, manj privlačna lokacija ipd. Zmotno pa je mišljenje, da so v »last minute« ponudbi predvsem dražji hoteli. Še posebej težko je znotraj »last minute« ponudbe najti ustrezno ponudbo za 4- in veččlanske družine. Hoteli imajo namreč sob za štiri in več oseb le nekaj, torej bistveno manj kot dvoposteljnih z največ enim dodatnim ležiščem. Teh sob v »last minute« ponudbi praktično ni. V vsakem primeru je bolj kot »zadnji trenutek« pomemben PRAVI TRENUTEK. Preprosto povedano, imeti moramo srečo. Iluzorno bi bilo namreč pričakovati, da bi si v katalogu ogledali določen hotel in potem nekaj tednov/dni pred želenim datumom odhoda pričakovali, da bo ta ponudba znižana na privlačno »last minute« ceno. To je tako, kot bi si v trgovini s čevlji spomladi iz nove kolekcije izbrali poletne sandale, sredi julija, ko bi bilo znižanje, pa bi se jezili, da naših sandalov ni več na voljo. Če torej naletite na ponudbo, ki vam je res všeč in vam ustrezata tudi termin in cena, je edino smiselno reagirati takoj. To pomeni, da ne pošiljate povpraševanj po elektronski pošti, ampak zavrtite telefon in z agentom nemudoma preverite, ali je ponudba v tistem trenutku še na voljo. Če je na voljo, se zavedajte, da najbrž gre za zadnje sobe in/ali zadnje sedeže na letalu. V takem primeru ni časa za premišljevanje in iskanje »boljše« ponudbe. Če pa imamo visoke kriterije in želimo točno določeno zadevo ali pa smo zahtevni in nas težko karkoli prepriča, je veliko bolj modra odločitev, da svoj glavni letni dopust rezerviramo po t. i. »first minute« ponudbi. Katalogi običajno pridejo na police turističnih agencij že decembra ali najkasneje januarja. Običajno so nekje do konca januarja cene najnižje oz. je »first minute« popust takrat najvišji. Večina organizatorjev celo jamči, da »last minute« cena ne sme biti nižja od najnižje »first minute« cene. V začetku leta pa ni samo cena tista, ki prepriča, gre predvsem za to, da je takrat izbira največja. Ko se natisnejo katalogi, so praviloma še vsi hoteli v vseh terminih prosti. Nekateri najbolj priljubljeni objekti se vsaj v določenih terminih razprodajo že znotraj »first minute« ponudbe, zato res velja pohiteti, če svojega dopusta ne želimo prepustiti naključju. Letni dopust je navsezadnje nekaj, česar se veselimo celo leto, zanj pa odštejemo tudi lep kupček denarja.

Gašper Habjanič

Last minute kotiček

5.7. Italija - Kalabrija, let iz Lju, Pizzo Calabro Resort 4, all incl.	699 €
10.8. Španija - Costa Brava, let iz Lju, Fergus hoteli 4*, polni p.	599 €
22.7., 29.7., 5.8., Malta, let iz Zag, hotel Coral 3*, zajtrk	520 €
10.7. Grčija - Zakintos, let iz Lju, Diana Palace 4*, all incl.	699 €
6.7., 13.7., Turčija - Avsallar, let iz Lju, hotel Numa Beach 5*, all incl.	569 €
5.7., 12.7., Grčija - Samos, let iz Lju, hotel Arion 4*, polp.	679 €
5.7., 12.7., 26.7. Sev. Ciper, let iz Lju, hotel 3*, zajtrk	299 €
8., 15., 22.7., Egipt - Hurgada, let iz Lju, hotel 5*, all incl.	429 €
7.7. Egipt - Marsa Alam, let iz Graza, hotel Port Ghalib Res. 5*, all incl.	429 €

AGENCIJA NEPTUN 04/58-35-800

AGENCIJA NEPTUN d.o.o., DELAVSKA ULICA 1, JESENICE

Zanimivosti

Na pomoč že sto dvajset let

Prostovoljno gasilsko društvo Koroška Bela je visoki jubilej delovanja društva počastilo z bogatim programom, vse od mokre vaje do parade in seveda obvezne gasilske veselice.

Andraž Sodja

Prostovoljno gasilsko društvo Koroška Bela v teh dneh praznuje 120-letnico svojega obstoja. Začetki društva segajo v leto 1897, ko je začelo delovati ne le kot gasilsko društvo, temveč kot društvo splošne obrambe pred vodo, ognjem in drugimi nesrečami, osnovali pa so ga Anton Soklič s Potokov, tedanji župan Koroške Bele, Anton Turk, tedanji župnik Koroške Bele, Moritz Kraupp, zemljemerec z Javornika, in posestniki Andrej Smolej, Jožef Vidic, Jožef Šoberl in Anton Potočnik. Prvo leto je bilo v društvu 14 članov, šest plezalcev, 17 gasilcev, dva varuha, trije trobentači in sedem podpornih članov. Prvi načelnik društva je bil hkrati tudi takratni župan, Anton Soklič.

Ob visokem jubileju so pripravili vrsto dogodkov, tako so že 16. junija odprli razstavo v kulturnem hramu, v petek, 23. junija, so pripravili mokro vajo v Osnovni šoli Koroška Bela in slavnostno sejo v kulturnem hramu, vrhunec dogajanja pa je bil v soboto, 24. junija, s slavnostno parado in slovesnostjo ob jubileju na dvorišču gasilskega doma, kjer so podelili tudi vrsto nagrad. Slovesnost se je nadaljevala z gasilsko veselico in ansamblom Veseli svatje. Jubilej je kot običajno priložnost za podelitev priznanj, tako so podelili priznanja mladim gasilcem: Zali Sernel, Maši Ozebek, Kaji Sodja, Andreji Markelj Ažman, Ažbetu Kobalu, Martinu Bohincu, Luki Pančurju, Lauri Koželj, Žigi Svetlinu, Maši Arnež, Žanu Pernušu, Špeli Pančur, Filipu Farteku in Lutzu Slivniku. Odlikovanja Gasilske zveze Jesenice tretje stopnje so prejeli: Blaž Peternel, Janez Babič, Nevenka Svetina, Mojca Oberstar, Nataša Oberstar, Suzana Kmet, Klara Markelj Ažman, Katarina Ažman, Mateja Noč, Maja Kobal, Jure Jenko in Rok Perhaj. Odlikovanja druge stopnje so prejeli: Anže Vilman, Peter Kavčič, Branko Kmet, Jože Kosič, Primož Tavčar, Gregor Potočnik, Uroš Alič, Janez Strle, Tomi Zlodnjak, Klemen Trček, Beno Bohinc, Tadej Pušavec, Mitja Komar, Matej Brus, Andrej Krže, Matej Boltar, Klemen Kobal, Ana Zaveljcina in Natalija Krek, odlikovanje prve stopnje pa: predsednica Jana Erzar Medič, Metka Bohinc in Aleš Babič.

Podelitev srebrne plakete Gasilske zveze Slovenije

Podelili so tudi najvišja odlikovanja Gasilske zveze Slovenije, ki so jih prejeli: odlikovanje gasilske zveze druge stopnje Valentin Zaveljcina, plamenico tretje stopnje je prejel Matjaž Bogataj, plamenico prve stopnje pa Gregor Čop in Aleš Pušavec. Odlikovanje za posebne zasluge je prejel France Zaveljcina, društveno posebno priznanje za posameznike pa Anton Konič in Anton Kavčič. Posebno plaketo so prejeli tudi s strani Gasilske zveze Gorenjske in srebrno plaketo, ki jo podeljuje Gasilska zveza Slovenije.

Kot je povedala predsednica društva Jana Erzar Medič, so se priprave na obletnico začele že lani z zbiranjem podatkov in dokumentov za zbornik, ki so ga izdali ob obletnici. »Vsa društva v naši krajevni skupnosti moram pohvaliti, posebej farno kulturno društvo, društvo podeželskih žensk, vse, ki so bili naklonjeni in pripravljeni priskočiti na pomoč. Gasilcem ostajajo ljudje naklonjeni, podmladka je dovolj, želimo si, da tako ostane in bodo gasilci imeli lepo prihodnost.«

Slavnostna parada

Legende in pripovedke

Jeseniški osnovnošolci so v sklopu turističnih krožkov pripravili brošuro Legende in pripovedke v občini Jesenice.

Urša Peternel

Jeseniški osnovnošolci so pod mentorstvom Hermine Biščević in Jasmine Bagar z Razvojne agencije Zgornje Gorenjske in v sodelovanju s TIC Jesenice oblikovali in izdali brošuro Legende in pripovedke v občini Jesenice. Učenci osnovnih šol Koroška Bela, Prežihovega Voranca in Toneta Čufarja so na turističnem krožku raziskovali legende in pripovedke v občini, zatem pa za knjižico pripravili besedila, slikovno gradivo in uganke. Pri oblikovanju končne podobe brošure sta sodelovala Ana in Matic Hering, člana Plavž coworkinga. Brošuro je mogoče dobiti v TIC Jesenice, v šolskih knjižnicah in v oddelkih Občinske knjižnice Jesenice. Projekt je financirala Občina Jesenice.

Brošura Legende in pripovedke v občini Jesenice

Avtorji besedil, risb in ugank so jeseniški osnovnošolci.

Bolniki po možganski kapi

Pod okriljem Kluba CVB se združujejo bolniki po možganski kapi in njihovi svojci.

Urša Peternel

Na območju zgornje Gorenjske deluje Klub CVB (bolnikov s cerebrovaskularno boleznijo) Bled, v katerem se združujejo bolniki po možganski kapi in njihovi svojci, tudi iz jeseniške občine. Od marca letos klub vodi Marija Vičar z Rodin. Kot je povedala, imajo 76 članov, pod okriljem kluba pa pripravljajo številne dejavnosti. Tako se redno mesečno srečujejo v Lescah, pripravljajo strokovna predavanja, potopisna predavanja, glasbene in kulturne nastope, krajše koncerte, srečanja z drugimi klubi, izlete ... Poleg strokovne pomoči in rehabilitacije je namreč za bolnike in njihove svojce zelo pomembno druženje, v klubu se medsebojno spodbujajo, pogovarjajo o težavah. Članom so na voljo tudi razne terapije v centrih za rehabilitacijo in zdraviliščih.

Možganska kap v Sloveniji vsako leto prizadene okrog 4200 ljudi, bolnikov po možganski kapi pa je okrog 40 tisoč. Med bolniki je vse več mladih, možganska kap in njene posledice pa postavijo bolnika in njegove svojce pred številna težavna vprašanja. Zato v klubu vabijo vse, ki bi želeli na ta način stkati nove vezi in okrepiti socialno mrežo, da se jim pridružijo. Marija Vičar, ki se je v klub včlanila pred šestimi leti skupaj z možem, ki je zbolel za možgansko kapjo, o svoji osebni izkušnji pravi: "Zdelo se mi je dobro, da prideva v stik z ljudmi, ki imajo enake težave. Pomembno je, da se ne smiliš sam sebi in da ohraniš stik z ljudmi. Moram reči, da so naši člani zelo optimistični ljudje, z veliko volje."

Klub CVB Bled sicer deluje pod okriljem Združenja bolnikov CVB Slovenije.

Zanimivosti, razpis

Skočili so v poletje

S tekmama v skokih v vodo in akvatlonu se je odprla sezona na jeseniškem kopališču Ukova.

Matjaž Klemenc

Prejšnjo soboto je na kopališču Ulova potekala prireditev Skok v poletje s skoki v vodo z edino še delujočega stolpa v Sloveniji in akvatlonom, ki združuje plavanje in tek.
V skokih v vodo so bili tekmovalci razdeljeni v tri starostne skupine. Pri otrocih letnik 2005 in mlajši je tekmovalo devet tekmovalcev. Medalje so prejeli Aldin Jakupovič in Niki Mulej (delila sta si prvo mesto) ter bronasti Jernej Lavtižar. Šest nastopajočih je bilo v otroški konkurenci rojenih do leta 2004. Sodnike je najbolj prepričal Emil Jakupovič. Drugi je bil Anže Kos, tretji pa Tone Petek. Dobro je bila zasedena tudi članska konkurenca, v kateri je nastopilo sedem tekmovalcev. V treh skokih je bil najbolj prepričljiv Mariborčan Aleš Karničnik (imel je najboljše ocene v vseh treh skokih). Drugi je bil Jan Vončina, tretji pa domači tekmovalec Jernej Klinar.

Udeleženci akvatlona / Foto: Zavod za šport Jesenice

Akvatlona se je udeležilo šest tekmovalcev in dve tekmovalki. S 1000 metri plavanja in 3800 m teka s kar nekaj višinske razlike je najhitreje opravil Nejc Pogačnik, ki je s časom 29,22 postavil nov rekord. Drugi je bil Anže Pretnar (31,03), tretji pa Emil Jakupovič (35,32). Emil je plaval najhitreje do sedaj: 12 minut in 14 sekund. V ženski konkurenci sta nastopili dve tekmovalki. Najhitreje je s kombinacijo plavanja in teka opravila Ana Vidic (40,58). Druga je bila Špela Novak, 44,51.

Dve stopnički višje

Lansko sezono so jeseniški prstometaši 1. ligo končali na tretjem mestu. Z bronom so bili zadovoljni, a novo, osmo sezono so si želeli še višje. Na koncu ni ostalo samo pri željah, ampak tudi pri dejanjih. Dobro delo se je na koncu obrestovalo. Jeseni 2016 je bilo odigranih pet kol. Jeseničani so bili z enim porazom tik pod vrhom, le točko manj od prvouvrščene Sinice. Pomlad 2017 so začeli odlično, saj so v derbiju premagali Senico in zasedli vrh, ki ga niso več izpustili do konca. V zadnje kolo so šli izenačeni z ekipo Mišo tim. Zmaga s 4:2, 5:1 ali 6:0 proti ŠDP Lesce bi jih obdržala na vrhu. Srečanje so začeli slabo, saj so izgubili vse štiri igre posameznikov in jasno je bilo, da z zmago ne bo nič. Naenkrat niso bili več odvisni od sebe. Za njih je bil odločilen razplet tekme Mišo tim : Senica. K sreči se je razpletlo v korist Jeseničanov in zgodovinski naslov je zasluženo romal na Jesenice. Jeseničani so v trinajstih tekmah zabeležili deset zmag, en neodločen rezultat in le dva poraza. Za zmagovalno ekipo so igrali: Marko Hočevar, Bogdan Finžgar, Jože Klobučar, Matjaž Koranter, Andraž Berlisk in Andrija Mijatovič.

Zmagovalna ekipa prstometašev

Občina Jesenice, Cesta železarjev 6, Jesenice, na podlagi 20. in 21. člena Zakona o stvarnem premoženju države in samoupravnih lokalnih skupnosti (Ur. list RS št. 86/2010 in spremembe) in 30. člena Uredbe o stvarnem premoženju države in samoupravnih lokalnih skupnosti (Ur. list RS št. 34/2011 in spremembe) ter Načrta ravnanja z nepremičnim premoženjem – Načrt razpolaganja z nepremičnim premoženjem – stanovanja in poslovni prostori, v lasti Občine Jesenice, za leto 2017, št. 900-11/2016, sprejetega 27. 10. 2016, objavlja

JAVNO DRAŽBO ZA PRODAJO NEPREMIČNINE

I. NAZIV IN SEDEŽ ORGANIZATORJA JAVNE DRAŽBE:
Občina Jesenice, Cesta železarjev 6, 4270 Jesenice.

II. PREDMET PRODAJE:
Predmet prodaje je posamezni del stavbe št. 105, v stavbi št. 397 k.o. Jesenice, ki stoji na parc. št. 533/45 k. o. Jesenice in v naravi predstavlja poslovni prostor v 2. etaži št. 105, na naslovu Cesta Cirila Tavčarja 3b, 4270 Jesenice, z ID znakom 2175-397-105, v izmeri 99,56 m2. Poslovni prostor spada v energetski razred G (256 kWh/m2a) – Energetska izkaznica stavbe št. 2017-167-173-45922, z dne 13. 1. 2017, velja do 12. 1. 2027. Poslovni prostor se nahaja v poslovno-stanovanjski stavbi na naslovu Cesta Cirila Tavčarja 3b, Jesenice. Poslovni prostor je prazen. Pred preselitvijo na novo lokacijo je poslovni prostor imela v najemu Lekarna Plavž. Objekt je bil zgrajen leta 1976 in je vzdrževan.

III. VRSTA PRAVNEGA POSLA:
Prodaja stvarnega nepremičnega premoženja – Prodajna pogodba v pisni obliki.

IV. IZKLICNA CENA IN NAJNIŽJI ZNESEK NJENEGA VIŠANJA
Izklicna cena za nepremičnino z ID znakom 2175-397-105, k. o. 2175 – Jesenice znaša 60.000,00 EUR.
Dražitelji lahko višajo izklicno ceno najmanj za 50,00 EUR.

V. NAČIN IN ROK PLAČILA KUPNINE:
Najugodnejši dražitelj je dolžan plačati kupnino v 30 dneh od izstavitve računa s strani prodajalca – Občine Jesenice, ki ga bo prodajalec izstavil na podlagi prodajne pogodbe, podpisane s strani obeh pogodbenih strank. Plačilo celotne kupnine v navedenem roku je bistvena sestavina prodajne pogodbe. Položena varščina se všteje v kupnino. Po plačilu celotne kupnine, šteje se, da je kupnina plačna, ko v celoti prispe na račun prodajalca, bo prodajalec kupcu izstavil zemljiškoknjižno dovolilo.

VI. DATUM, ČAS IN KRAJ JAVNE DRAŽBE:
Javna dražba bo potekala dne **24. 7. 2017 ob 14. uri v mali sejni sobi, klet, Občine Jesenice, Cesta železarjev 6, Jesenice**.

VII. VIŠINA VARŠČINE:
Najkasneje **do vključno z 20. 7. 2017** morajo dražitelji, ki želijo sodelovati na javni dražbi, položiti varščino za nepremičnino z ID znakom 2175-397-105 k.o. 2175 – Jesenice, v višini 6.000,00 EUR (10 % izklicne cene), na pod-račun EZR Občine Jesenice, odprt pri Banki Slovenije št.: SI56 01241-0100007593, sklic 18 75400-7221002-35285017 s pripisom »varščina za javno dražbo – nepremičnina – poslovni prostor z ID znakom 2175-397-105 k.o. 2175 – Jesenice, na naslovu Cesta Cirila Tavčarja 3b, Jesenice«.
Dražiteljem, ki na javni dražbi ne bodo uspeli, se varščina brez obresti vrne v roku 15 dni od zaključka javne dražbe, na njihov transakcijski račun.

VIII. POGOJI IN PRAVILA JAVNE DRAŽBE
1. Nepremičnina – poslovni prostor z ID znakom 2175-397-105 k.o. 2175 – Jesenice, na naslovu Cesta Cirila Tavčarja 3b, Jesenice se prodaja kot celota in po načelu videno-kupljeno. Davek na promet nepremičnin (2 % od pogodbene vrednosti), stroške sklenitve pravnega posla (notarska overitev podpisa prodajalca) in stroške zemljiškoknjižne realizacije (stroški priprave in vložitve ZK predloga, preslikava listine, sodna taksa, i. d.) plača kupec.
2. Javna dražba se bo opravila ustno v slovenskem jeziku.
3. Rok sklenitve pogodbe:
Pogodba bo sklenjena z najugodnejšim dražiteljem v roku 15 dni po zaključku javne dražbe. Če dražitelj ne podpiše pogodbe v navedenem roku, iz razlogov, ki so na strani dražitelja, prodajalec zadrži njegovo varščino.
4. Udeležba na javni dražbi in njeni pogoji:
Na javni dražbi lahko sodelujejo pravne in fizične osebe, ki v skladu s pravnim redom Republike Slovenije lahko pridobijo lastninsko pravico na nepremičninah na območju Republike Slovenije.
Dražitelji se morajo najpozneje 15 minut pred začetkom javne dražbe osebno zglasiti na kraju javne dražbe ter predložiti kopije naslednjih dokumentov in originale na vpogled ob prijavi:
1* potrdilo o plačani varščini in priloženo celotno številko TRR-računa za primer vračila varščine,
2* potrdilo pristojnega organa (FURS), iz katerega je razvidno, da ima dražitelj plačane davke in prispevke, določene z zakonom, staro največ 15 dni, šteto od dneve objave razpisa, velja za **pravne osebe, s. p. in fizične osebe** (tujec mora priložiti potrdilo, ki ga izda institucija v njegovi državi, enakovredna instituciji, od katere se zahteva potrdilo za slovenske državljane; če takega potrdila ne more pridobiti, pa lastno izjavo, overjeno pri notarju, s katero pod kazensko in materialno odgovornostjo izjavlja, da ima plačane davke in prispevke),
3* dokazilo pristojnega sodišča, ki ni starejše od 15 dni, šteto od dneve objave razpisa:
– da dražitelj ni v postopku prisilne poravnave, stečaja ali likvidacije, **če je dražitelj pravna oseba ali s. p**.;
– da dražitelj ni v postopku osebnega stečaja, **če je dražitelj fizična oseba**;
4* potrdilo banke, da dražitelj v zadnjih šestih mesecih pred javno dražbo ni imel blokiranega transakcijskega računa **(samo za pravne osebe in s. p.)**; če ima dražitelj odprtih več računov pri različnih bankah, mora predložiti potrdila vseh bank,
5* potrdilo o državljanstvu (državljani RS in državljani držav članic EU) oziroma dokazilo, da ima dražitelj pravico pridobiti nepremičnine v RS (tujci), **če gre za fizične osebe**,
6* izjavo, da dražitelj v celoti soglaša s pogoji javne dražbe (glej točko IX.),
7* morebitni pooblaščenci pravnih oseb morajo predložiti overjeno (upravna overitev) pooblastilo za udeležbo na javni dražbi.
Dražitelji, ki ne bodo izpolnjevali pogojev iz te točke, bodo po sklepu komisije, ki bo vodila dražbo, izločeni iz postopka. Sklep se vpiše v zapisnik javne dražbe.
Ugovor zoper potek postopka javne dražbe lahko dražitelj poda najkasneje do zaključka javne dražbe. O ugovoru komisija, ki vodi postopek, odloči takoj.
Ne glede na navedeno kot dražitelj na javni dražbi ne more sodelovati cenilec, ki je ocenil vrednost predmetnih nepremičnin, in člani komisije za vodenje javne dražbe ter z njimi povezane osebe (2. odstavek 32. člena Uredbe o stvarnem premoženju države in samoupravnih lokalnih skupnosti (Ur. list RS št. 34/2011 in spremembe)).
5. Izbira najugodnejšega dražitelja:
Izbor najugodnejšega dražitelja se opravi na javni dražbi. Izbran je tisti dražitelj, ki ponudi najvišjo ceno. Izbrani dražitelj po zaključku javne dražbe sporoči podatke o davčni številki oz. ID številki za DDV, EMŠO oziroma matično številko in telefonsko številko, ki se vpišejo v zapisnik.
Če je dražitelj samo en, se javna dražba kljub temu opravi, če sta dva ali več dražiteljev, ki dražijo najvišjo ceno, nepremičnina ni prodana, če eden ne zviša cene. Izklicna cena oziroma vsaka nadaljnja cena se izkliče trikrat. Če izklicna cena ni dosežena, je javna dražba neuspešna.
Plačilo varščine se šteje za dano ponudbo najmanj po izklicni ceni za predmetno nepremičnino. Ponudba veže dražitelja do zaključka dražbe in do tedaj ne more odstopiti od ponudbe ali jo kakorkoli razveljaviti.
6. Ustavitev postopka:
Pristojna komisija lahko s soglasjem župana Občine Jesenice postopek prodaje ustavi vse do sklenitve prodajne pogodbe.
7. Pravila javne dražbe:
Javna dražba se izvaja v skladu z določili Zakona o stvarnem premoženju države in samoupravnih lokalnih skupnosti (Ur. list RS št. 86/2010 in spremembe) in določili Uredbe o stvarnem premoženju države in samoupravnih lokalnih skupnosti (Ur. list. RS št. 34/2011 in spremembe).

IX. DODATNE INFORMACIJE O NEPREMIČNINI
Za vse dodatne informacije v zvezi s prodajo predmetne nepremičnine in za ogled predmetne nepremičnine lahko pokličete na tel. št. (04) 5869 304, in sicer v času uradnih ur od dneva objave javne dražbe do vključno 20. 7. 2017.
Vzorec prodajne pogodbe in izjava iz VIII. točke tega razpisa so dražiteljem na voljo na spletni strani Občine Jesenice (http://www.jesenice.si/sl/za-obcana/javna-narocila-razpisi-objave).

Številka: 3528-5/2017
Datum: 30. 6. 2017

Tomaž Tom Mencinger
ŽUPAN

www.jesenice.si

Zanimivosti

Najbolj vztrajni v dežju na Golico

Kljub zelo slabemu vremenu se je pohoda na Golico udeležilo sto petdeset planincev.

Janko Rabič

Del pohodnikov pri Koči na Golici

Udeležencem osmega prazničnega pohoda na dan dneva državnosti na Golico (v organizaciji Občine Jesenice in Planinskega društva Jesenice) vreme ni bilo naklonjeno. Po čudovitih sončnih in vročih dneh v nedeljo že v jutranjih urah prve dežne kaplje niso obetale nič dobrega. Pravih planincev (150 jih je bilo) to ni zmotilo. Dobro opremljeni in zavarovani za slabo vreme (tudi z dežnikom) so se povzpeli do koče Planinskega društva Jesenice, najbolj pogumni in hrabri so tudi v dežju in vetru osvojili priljubljen vrh v Karavankah. Med pohodniki je bilo veliko takšnih, ki se pohoda udeležijo vsako leto, med njimi je bila skupina petnajstih članov pohodne skupine Kulturno-športnega društva Ilinden Jesenice in njihovih prijateljev. V koči sta udeležence pozdravila in jim čestitala ob dnevu državnosti predstavnik Občine Jesenice Igor Arh in predsednik Planinskega društva Jesenice Vlado Hlede.

Turnir v zorbing nogometu

V Športnem parku Podmežakla, na zunanjem malem ograjenem igrišču z umetno travo, je potekal turnir v zorbing nogometu. Gre za nov moštveni šport, kjer se igralci skrijejo v zorb mehurček in se odbijajo, zabijajo, naletavajo, divjajo in se borijo proti ostalim tekmovalcem. V enem športu so tako združeni zabava, adrenalin, akrobatika in nogomet. Ekipa šteje tri člane, ena tekma pa traja deset minut z vmesnim dvominutnim odmorom. Turnir je potekal v organizaciji Mladinskega centra Jesenice, namenjen pa je bil starejšim od petnajst let.

Zorbing nogomet je nov moštveni šport, kjer se igralci skrijejo v zorb mehurček. / Foto: MCJ

Podari šolske potrebščine

Na Ljudski univerzi Jesenice so akcijo Podari uro dopolnili z akcijo Podari šolske potrebščine. Ambasadorka akcije je Alma Rekić, na Ljudski univerzi pa bodo do septembra zbirali šolske potrebščine (barvice, zvezke, šolske torbe ...) za jeseniške osnovnošolce in s tem pomagali staršem, ki namesto o počitnicah razmišljajo o tem, kako bodo otroku priskrbeli šolske potrebščine.

Širijo in utrjujejo planinske vezi

Janko Rabič

Pri Planinskem društvu Jesenice so ponosni, da so leta 1974 s prvim srečanjem na Golici dali pomembno spodbudo za sodelovanje in navezovanje prijateljskih vezi s slovenskimi planinci v zamejstvu. To traja in se širi že desetletja. Letošnje 46. srečanje je bilo v nedeljo, 11. junija, pri Aljaževem domu v Vratih. Gostitelji, člani planinskih društev Jesenice in Dovje-Mojstrana, so za več kot tristo udeležencev iz Trsta, Čedada, Gorice, Celovca, drugih zamejskih krajev in z Gorenjskega pripravili bogat program. Ogledali so si Slovenski planinski muzej v Mojstrani in naravne znamenitosti v dolini Vrata. Gorski reševalci z Jesenic in iz Mojstrane so prikazali vajo reševanja v gorah. Na osrednjem srečanju pri Aljaževem domu so vsi govorniki izrazili veliko lepih besed o skupnem sodelovanju in povezovanju. Letošnjemu vabilu so se odzvali tudi predstavniki Porabskega kulturnega in turističnega društva iz Andlovcev na Madžarskem, ki bodo še razširili veliko družino planinskih prijateljev. V kulturnem programu so nastopili člani Pihalnega orkestra Jesenice-Kranjska Gora, zvesti udeleženci vseh dosedanjih srečanj, operna pevka Janja Hvala ob spremljavi harmonikarja Jerneja Valanta ter domači igralci, ki so predstavili nekaj odlomkov iz Triglavskih pravljic.

Srečanje z zamejskimi planinci v Vratih / Foto: Vlado Hlede

Zanimivosti

Iz policijskih beležk

Vlomi

Na Cesti maršala Tita na Jesenicah je bilo z naviranjem vrat vlomljeno v stanovanje v višjem nadstropju. Na Cesti maršala Tita je bil prijavljen tudi poskus vloma v pritlično stanovanje. Pri nogometnem igrišču na Lipcah je storilec z razbijanjem stekla vlomil v kombi in odtujil nahrbtnik z računalnikom, denarnico in predmeti.

Kolesar je umrl

Na Jesenicah sta trčila voznik osebnega avtomobila in kolesar, ki je zaradi poškodb na kraju umrl. Kolesar je vozil po cesti iz Planine pod Golico, na Jesenicah pa je zapeljal na nasprotno polovico ceste in trčil v avtomobil, ki je vozil nasproti. Zbrana obvestila na kraju kažejo na krivdo kolesarja za nesrečo, ki ni uporabljal zaščitne čelade. Na kraju prometne nesreče so policisti obravnavali še voznika, ki je pod vplivoma alkohola (0,52 mg/l) prevozil prometno signalizacijo, ki je udeležence opozarjala na nesrečo, in policijski trak ter brez ustavljanja zapeljal v območje ogleda. Voznika policisti obravnavajo v prekrškovnem postopku, nevarno dejanje pa samo še enkrat več dokazuje, da voznik pod vplivom alkohola ni sposoben varne udeležbe v prometu, ker ne spremlja oziroma ni sposoben spremljati in pravilno ter pravočasno vrednotiti informacij s ceste in okolja. Posledica so huda ogrožanja, mnoge nevarne situacije in tragedije.

Pustil ključe v vozilu

Občan je poklical jeseniške policiste in sporočil, da je na parkirišču opazil avtomobil in v vratih kontaktne ključe. Policisti so pozabljivega lastnika izsledili in ga opozorili na izvajanje samozaščitnih ukrepov.

Neobičajen sprehajalec na avtocesti

Policisti so z gorenjske avtoceste pri Mostah odstranili laboda, ki se je nevarno zadrževal in gibal po vozišču avtoceste. Laboda so namestili v intervencijsko vozilo in ga prepeljali na Bled ter ga predali lokalnemu društvu za zaščito živali. Žival v dogodku ni bila poškodovana in je že bila spuščena v vodo, je sporočil Bojan Kos s Policijske uprave Kranj.

Pretekli skoraj tisoč kilometrov

Kljub dežju je dan teka na Koroški Beli uspel, saj so vsi udeleženci skupaj pretekli kar 932 kilometrov.

Urša Peternel

Na Osnovni šoli Koroška Bela so se 7. junija pridružili svetovnemu dnevu teka in organizirali različne športne aktivnosti, v ospredju pa je bil seveda tek. Kot je povedal organizator Rok Pekolj, jim je žal ponagajalo deževno vreme, zato so učenci, učitelji in nekateri ostali zaposleni tekli kar v šolski telovadnici. Skupaj so močno presegli zastavljeni cilj 550 kilometrov, saj so pretekli kar 932 kilometrov. Učenec Jaša Kecman Kordež je povedal: "Učenci predmetne stopnje smo tekli v odmoru po prvi uri. Zaradi dobrega vzdušja je kar precej učencev preteklo veliko več krogov, kot so jih nameravali. Krogi so nam koristili tudi pri tekmovanju za najbolj športni razred. Sam sem jih pretekel 80 in če ne bi zmanjkalo časa, bi jih pretekel še 20 za okroglo številko."

Zaradi dežja so učenci tekli v telovadnici ...

... najbolj pogumni pa tudi med lužami ...

Največ, kar cel maraton, torej 42 kilometrov, pa je pretekel Rajko Stevanović, starosta teka in maratonec s Koroške Bele. Teka se je organizirano udeležila tudi Tekaška skupina Jesenice, je še povedal Rok Pekolj.

Moč rdeče v fotografiji

V galeriji Foto kluba Jesenice v Mercator centru na Jesenicah se s serijo barvnih fotografij z naslovom Moč rdeče v fotografiji predstavlja častni član ter najuspešnejši jeseniški fotograf Franc Črv. Izbral je motive, kjer je v ospredju rdeča barva, ki je privlačna, dinamična in zelo opazna. V objektiv je ujel rdeče cvetje, rastline, različne predmete, oblačila in objekte. To je njegova 43. samostojna razstava. Poleg tega je doslej sodeloval na več kot 500 razstavah doma in v drugih državah ter prejel več kot 130 priznanj in nagrad. Na odprtju je za glasbeno popestritev poskrbela Nika Novak z Glasbene šole Jesenice. Razstava bo na ogled do 12. julija.

Častni član Foto kluba Jesenice Franc Črv

Zanimivosti

Mavrica, ki združuje

V Športni dvorani Podmežakla je potekala enajsta Kulturna mavrica Jesenic.

Urša Peternel

Na Jesenicah se je v začetku junija odvijala že enajsta Kulturna mavrica Jesenic, medkulturna in medgeneracijska prireditev, ki na enem mestu združi različne narode nekdanje skupne države, ki sooblikujejo življenje na Jesenicah. V dveh dneh so se v Športni dvorani Podmežakla s plesi, petjem, recitacijami in predstavitvijo izdelkov na stojnicah ter kulinariko predstavili člani sedmih domačih društev in skupin. To so bili KUD Triglav Slovenski Javornik - Jesenice, KŠD Bošnjakov Biser Jesenice, Makedonsko KD Ilinden Jesenice, KPŠHD Vuk Karadžić Radovljica, KŠD Hrušica, Skupina Shqiponjat in Humanitarno človekoljubno društvo UP Jesenice. V goste pa so prišli tudi zamejski Slovenci in avstrijski folkloristi. V sklopu dogodka so pred sobotnim drugim večerom pripravili tudi sprevod sodelujočih skupin skozi mesto.

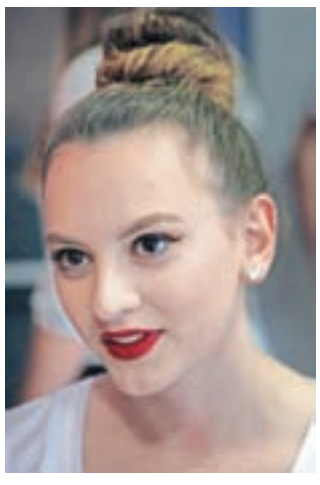

Fitore Ferizi

Vanče Minkov

Edisa Jusufagić

Nebojša Stećuk

Na kulturni mavrici se s plesi, petjem, recitacijami in kulinariko predstavijo društva in skupine. / Foto: Gorazd Kavčič

»Kulturna mavrica Jesenic prikazuje raznolikost kultur, a hkrati poudarja tisto, kar nam je vsem ljudem skupnega ne glede na narodnost: to je želja po ohranjanju narodnostne identitete, želja po sprejetosti in spoštovanju,« je o bistvu in namenu dogodka povedala Lili Tkalec, vodja Mladinskega centra Jesenice.

In kaj so o svojih kulturah povedali nekateri od udeležencev? Edisa Jusufagić, KŠD Bošnjakov Biser: »Za Bošnjake je značilno, da smo družabni, se radi družimo, v društvu ali doma. Hrana je raznolika, bureki, pite, baklave in seveda posebej pripravljena bosanska kava.« Nebojša Stećuk, KPŠHD Vuk Karadžić Radovljica: »Srbi smo gostoljubni, veseli ljudje, predvsem pa smo hedonisti, uživači, ki uživamo v dobri jedači, pijači in družbi!« Fitore Ferizi, skupina Shqiponjat: »Za albansko skupnost je značilno, da smo bolj živahni, radi se družimo, plešemo, pojemo, zabavamo.« Vanče Minkov, Makedonsko KD Ilinden Jesenice: »Makedonci smo nasmejani, razigrani, gostoljubni. Nikoli nam ni dovolj hrane ..."

Organizatorja prireditve sta bila Zavod za šport Jesenice – Mladinski center Jesenice in ZKD Jesenice ob podpori Občine Jesenice in Urada RS za mladino.

Zorica in Simona iz makedonskega društva z recitacijo makedonske pesmi

V sprevodu po mestu so sodelovale tudi gostujoče folklorne skupine. / Foto: arhiv MCJ

Župan Jesenic Tomaž Tom Mencinger je Mladinskemu centru Jesenice za organizacijo in izvedbo Kulturne mavrice Jesenic podelil plaketo župana.

Najlepši je bil Pepe le Pew

Na Hrušici je potekala državna razstava psov s pestro mednarodno udeležbo.

Andraž Sodja

Na vadišču Kinološkega društva Fido Hrušica se je v nedeljo, 28. maja, odvijala že 18. tradicionalna državna razstava psov vseh pasem CAC Hrušica 2017, tudi letos s pestro mednarodno udeležbo številnih različnih pasem. Na razstavo je bilo prijavljenih 311 psov 113 različnih pasem iz trinajstih držav. Naslov najlepšega psa na razstavi je šel na Nizozemsko, in sicer malemu opičjemu pinču po imenu Pepe le Pew, drugo mesto je zasedel dolgodlaki škotski ovčar Collieseasons a Kind of Magic iz Italije in tretje ameriški koker španjel Giubilia Deigini, ravno tako iz Italije. Organizator tekmovanja je bilo Športno kinološko društvo Fido Hrušica.

OBVESTILO O IZVEDBI AKCIJE NAJLEPŠE CVETLIČNE ZASADITVE V OBČINI JESENICE ZA LETO 2017

Občina Jesenice bo tudi v letošnjem letu izvedla akcijo Najlepše cvetlične zasaditve v občini Jesenice.

Občani Jesenic ste vabljeni, da se pridružite akciji, in sicer tako, da s cvetjem okrasite svoje balkone in vrtove. Strokovna komisija bo ocenila prispele predloge v naslednjih kategorijah:

najlepši hišni balkon,
najlepši balkon v večstanovanjski stavbi,
najlepši cvetlični vrt in
najlepši s cvetjem okrašen poslovni objekt (terase gostinskih objektov, izložbe ipd.).

Občani lahko svoje predloge sporočite krajevni skupnosti, v kateri živite, ali po elektronski pošti: metka.zalokar@jesenice.si. Predlogu priložite tudi fotografijo vaše cvetlične zasaditve. Prijave se bodo zbirale do 4. 8. 2017.

Člani občinske komisije si bomo vse predlagane cvetlične zasaditve ogledali v drugi polovici avgusta. Pri izboru se bo upoštevala izvirnost, barvna raznolikost rastlin, vzdrževanje, usklajenost z objektom ter celotni vtis.

Občina Jesenice bo zmagovalce v vsaki kategoriji razglasila na zaključni prireditvi v mesecu oktobru 2017 in ob tem podarila praktične nagrade.

Vabimo vas, da z okrasitvijo svojih balkonov in cvetličnih vrtov prispevate k še lepši podobi Jesenic.

Občina Jesenice, Oddelek za gospodarstvo

www.jesenice.si

Zanimivosti

Sudoku s končno rešitvijo

		5	3		9	1		
	4						3	
1	3		4		6			9
5	2			8		7		1
9		1		7	4			5
3			8		7			4
	1						5	
		2	5		1	6		

Sestavil: Cveto Erman

Mrežo izpolnite tako, da bodo vsaka vrstica, vsak stolpec in vsak manjši kvadrat vsebovali številke od 1 do 9. Ob pravilni rešitvi boste v označeni vrstici, če zamenjate številke s črkami (1=C, 2=A, 3=D, 4=I, 5=L, 6=E, 7=O, 8=P, 9=N), od leve proti desni prebrali rešitev. Rešitev sudokuja vpišite v križanko. Rešitev iz prejšnje številke je POSTREŽBA.

Nagrajenci križanke iz prejšnje številke

Geslo je DOM PRISTAVA NARAVA IN ZABAVA. Sponzor križanke je Dom Pristava v Javorniškem Rovtu, najemnika Dragica in Jože Repe, GSM 031 322 856, ki podarjata pet nagrad, kosilo za eno osebo, postreženo v Planinskem domu na Pristavi. Nagrajenci so: **Anja Mazi**, Šenčur; **Franc Potočnik**, Nemilje; **Klemen Razingar**, Javorniški Rovt; **Jožica Repinc**, Bled in **Juro Iveljić**, Jesenice. Čestitamo, za nagrade se oglasite v Domu Pristava.

Stročji fižol za zimo

V domačem vrtu v Vrbi najbolj uspeva nizek stročji fižol sorte berggold. Posadimo ga v začetku maja, ko ni več nevarnosti pozeb, pobiramo pa večkrat do konca junija. Med fižol posadimo šetraj, ki fižol zaščiti pred ušmi. Posadimo ga tudi drugič sredi julija, pobiramo pa konec septembra.

Jelka Koselj

Mladi zeleni stročji fižol je izredno primeren za solate, juhe, omake ali kot priloga. Priprava jedi je enostavna. Izvrsten je za kombinacije z drugo zelenjavo, predvsem s paradižnikom. Kot zdravilo pomaga pri težavah z jetri. Stročji fižol lahko preprosto shranimo za zimo z vlaganjem v kozarce in zamrzovanjem.

Stročji fižol, okisan in vložen v kozarce

Potrebujemo: *1,5 kg stročjega fižola, 2 litra vode, 2 žlički soli, 2 dl kisa za vlaganje (9-odstotnega) in približno 5 običajnih kozarcev za vlaganje s pokrovčki.*
Priprava: Prazne kozarce in poleg njih pokrovčke postavimo v pečico na 110 stopinj C, da se pasterizirajo in pogrejejo, medtem pripravimo ostalo.
Stročji fižol na koncih obrežemo, odstranimo niti in operemo. Damo ga kuhati v dva litra vode z dodatkom dveh žlička soli. Ko voda zavre, ga kuhamo na pol trdo, največ 10 minut. Odstavimo ga z ognja, dolijemo 2 dl kisa za vlaganje in pustimo stati 3 minute. Še vroč fižol in tekočino nalijemo v kozarce, jih takoj zapremo in ohlajamo pod odejo.
Pozimi nam tako vložen fižol prihrani veliko časa. Postrežemo ga kot solato. Fižol odcedimo, zabelimo z oljem, dodamo sesekljan česen, čebulo ali šalotko pa še sesekljan peteršilj ali drobnjak in poper. Zame najboljša zimska solata je kombinacija stročjega ali zrnatega fižola in vloženega posušenega paradižnika v olju ali pa z artičokami.

Stročji fižol, zamrznjen

Očiščen stročji fižol blanširamo 3 minute v vreli vodi, nato splaknemo pod mrzlo vodo, odcedimo in damo na prtič.

Ohlajenega damo v vrečke ali posodice in zamrznemo. Hranimo ga 6–8 mesecev. Pred uporabo tak fižol še prevremo in porabimo za razne jedi. Za solato dodamo solatne dodatke (česen, čebulo, peteršilj, paradižnik in poper). Kot glavno jed ali prilogo ga pripravimo s polivkami. Naši predniki so ga pripravili s špehovo polivko. Segreli so ocvirke, dodali malo kisa, prevreli in polili po toplem stročjem fižolu. Jed so postregli v lončeni, lubenski skledi, zraven pa jedli kruh. Žal so jed lahko pripravili le v času dozoritve fižola.
Danes večkrat, skozi vse leto, lahko pripravimo topel in polit stročji fižol s kislo smetano. V kozici segrejemo malo masla in sesekljan peteršilj. Pridenemo malo moke (ali pa tudi ne) in nekaj žlic kisle smetane. Pustimo, da vse zavre in vlijemo na fižol.
Ponudimo kot samostojno jed ali pa priložimo še krompirjevo jed ali polento.

Sponzor križanke je **Gostilna BIG&STRONG, d. o. o., Cesta Borisa Kidriča 13, na Slovenskem Javorniku (nekdaj Gostilna pr Čbular)**. Postrežejo vam z odličnimi jedmi z žara. Hrano lahko naročite tudi po telefonu 051 859 802 in vam jo po 1. 7. 2017 pripeljejo tudi na dom. Za naše reševalce so pripravili pet nagrad, naročilo jedi v vrednosti po 10 evrov, postreženo v prostorih Gostilne BIG&STRONG na Slovenskem Javorniku.

Rešitve križanke (nagradno geslo, sestavljeno iz črk z oštevilčenih polj in vpisano v kupon iz križanke) pošljite do ponedeljka, 17. julija 2017, na Gorenjski glas, Bleiweisova cesta 4, 4001 Kranj, p. p. 124, ali vrzite v naš poštni nabiralnik.

AVTOR: CVETO ERMAN
MAJHNE ŠKARJE
TUKAJ VPIŠETE REŠITEV SUDOKUJA
STAREJŠI CITROENOV AVTO
ROBERT TAYLOR
GORENJSKA OBČINA
GLAVNA ARTERIJA
BIG&STRONG C. BORISA KIDRIČA 13, SLOVENSKI JAVORNIK
ODEJA (POG.)
ROBERT REDFORD
ROMAN TONETA SVETINE
NAŠ GEOGRAF IN SPELEOLOG (PETER)
GLAVNO MESTO DEŽELE LAKONIJE
OSNOVNO ŽIVILO
IME POLITIKA ŠEŠERKA
NADZORNICA, PREGLEDOVALKA
IME PEVCA SMOLARJA
SVEČENIK
IME SRB. PRIPOVEDNIKA KONFINA
ALEŠ BEBLER
KRAJŠA TV REKLAMA
RAY CHARLES
PŠENICA, OVES, JEČMEN ....
DOKAZNO SREDSTVO
SANJE
TUJE ŽENSKO IME
HRANA ZA UŽIVANJE
SEV.AMERIŠ. INDIJANEC
NAŠ JEZIKOSLOVEC (GAŠPER)
KRAJ POD FRUŠKO GORO
TORKOVA PRILOGA DELA
MED. ORGA. ZA BEGUNCE
IME PEVKE HABERL
ELEKTRODA V TRANZISTORJU
ŠPANSKA BIKOBORBA
KISELKAST OKUS VINA
SPODNJI DEL POSODE
KAR SE ODLIJE
NAŠ SEIZMOLOG (MARIJAN)
PRIJAZNA POSTREŽBA IN ODLIČNE JEDI Z ŽARA 051 859 802
AGITACIJSKO PROPAGANDNA IGRA
SREDIŠČE SLOVENSKIH GORIC
LETOVIŠČE IN KOPALIŠČE NA MALORCI
IGOR MAJCEN
BIVALIŠČE UMRLIH
PLITVEJŠA VDOLBINA, KOTANJA V ZEMLJIŠČU
OGNJENIK NA SICILIJI
LITRSKA STEKLENICA (NAREČNO)
PRIPRAVA ZA NOŠNJO DENARJA
??? ŠIRCA ROŠ
MARKO OKORN
IME NEMŠKE TENISAČICE HUBER
IME IN PRIIMEK FR. FILM. IGRALCA
ŽALJIV IZRAZ ZA AZIJCA
SEŠTEVEK ŠTEVIL
IND.REŽISERKA (MIRA, KAMASUTRA)
EVR. OTOŠKA DRŽAVA
NEKDANJI SOVJETSKI ASTRONAVT
IVO BAN
GLAVNO MESTO JORDANIJE
IT .RDEČE VINO CHIANTI
DRAMA MAKSIMA GORKEGA
KADMI NOVA HČI IZ GRŠKE MITOLOGIJE
VITEL, DVIGALKA
IME ITALIJ. IGRALKE MIRANDE
IZDELOVALEC MESNIN
SKRIVALIŠČE ZA LOVCE IZ VEJ
ŠIFRIRAN ZAPIS
DUHOVNIK (ZANIČ.)
IME AMERIŠKE IGRALKE YOKO
RIMSKI CESAR V 3. STOLETJU
TONE SELIŠKAR
MANJŠI TESNO ZAPRT PROSTOR
ROBIN HOOD
PODROČJE, OBMOČJE VPLIVA
ALEŠ KUNAVER
STRJEN, POSUŠEN IZCEDEK NA RANI
KRASTAČA
ODISEJEVA DOMOVINA
ZBIRKA ZEMLJEVIDOV
PO 1. 7. 2017 VAM NAROČENE JEDI PRIPPELJEJO TUDI NA DOM
NAŠ STROKOVNJAK ZA RUDARSTVO (RUDI)
KDOR ŽVEČI TOBAK

SLOVARČEK: **GERMAN TITOV: nekdanji sovjetski astronavt, NAIR: indijska režiserka, ARONAL: letovišče na Malorci, ANKE: ime nemške tenis. Huber, KIANTI: it. rdeče vino, EMITOR: elektroda v tranzistorju, RIBARIČ: naš seizmolog (Marijan), DNIKA: plitvejša vdolbina v zemljišču**

GORENJSKI GLAS
JESENIŠKE NOVICE 10 / 2017
PP. 124, 4001 KRANJ

Prireditve

Prireditve od 30. junija do 27. julija

Petek, 30. junija
TRG NA STARI SAVI, od 9. do 16. ure
Poletje na Stari Savi 2017: ORATORIJ

MEJNI PLATO KARAVANKE, ob 16. uri
Slavnostna prireditev v počastitev dneva državnosti in 26. spominskega srečanja umika pripadnikov JLA in Zvezne milice s Platoja Karavanke na Hrušici

SPOMINSKI PARK NA PLAVŽU, ob 18. uri
Prireditev v počastitev krajevnega praznika

Sobota, 1. julija
ZDRAVSTVENI DOM, ob 8. uri
Pohod v Planino pod Golico

PROSTORI MMJ, KURILNIŠKA ULICA 10, od 14. do 18. ure
Dan odprtih vrat največje železniške makete v Sloveniji in ogled voženj vlakcev

BALINIŠČE BAZA JESENICE
Pokal Slovenije balinarji (ozvočenje, himna, zastava)

Ponedeljek, 3. julija
KOPALIŠČE UKOVA, od 10. ure do 11.30
Začetek 10-dnevnega plavalnega tečaja, ZŠJ

KOPALIŠČE UKOVA, od 14. do 15. ure
Ponedeljkovo športno popoldne, skoki v vodo, ZŠJ

ŠPORTNI PARK PODMEŽAKLA, od 17. do 18. ure
Začetek tečaja rolanja (3. 7.–7. 7. 2017) prvi teden, ZŠJ

Torek, 4. julija
KOPALIŠČE UKOVA, ob 16. uri
Poletno ustvarjanje z MCJ

KOPALIŠČE UKOVA, ob 17. uri
Akromantix Akro joga v vodi z MCJ

KOPALIŠČE UKOVA, od 18. do 19. ure
Rekreativno igranje vaterpola, 1 €/obisk, ZŠJ

BANKETNA DVORANA KOLPERN, ob 20. uri
Poletje na Stari Savi 2017: Torkova kinoteka – Mali princ, animirani film 2015, sinhronizirano

Sreda, 5. julija
ŠPORTNI PARK PODMEŽAKLA, od 10. ure do 11.30
Igranje nogometa za mlade na igrišču z umetno travo Podmežakla, ZŠJ

Četrtek, 6. julija
MLADINSKI CENTER JESENICE, ob 9. uri
Usposabljanje »Animator od A do Ž«, za mlade nad 15 let, obvezne prijave do 4. 7. 2017 po e-pošti: infos@sanjas-visuals.si

MCJ MLADINSKA TOČKA CENTER II, Titova 41, od 16. do 18. ure
Športno zabavno popoldne: plezalna steza, napihljiva ladja, XXL lego kocke, tekmovanje v metanju trojk, podiranje korcev in druge igre na prostem

Petek, 7. julija
KOPALIŠČE UKOVA, od 17.30 do 20. ure
Košarkarski turnir trojk 3x3 na kopališči, ZŠJ

Nedelja, 9. julija
MLADINSKI CENTER JESENICE, ob 18.30
Poletni joga flow

Ponedeljek, 10. julija
KOPALIŠČE UKOVA, od 14. do 15. ure
Ponedeljkovo športno popoldne, skoki v vodo, ZŠJ

ŠPORTNI PARK PODMEŽAKLA, od 17. do 18. ure
Začetek tečaja rolanja (10. 7.–14. 7. 2017) drugi teden, ZŠJ

Torek, 11. julija
KOPALIŠČE UKOVA, ob 16. uri
Photobooth aka. – škljocn se: foto stojnica s komičnimi pripomočki z MCJ

KOPALIŠČE UKOVA, od 18. do 19. ure
Rekreativno igranje vaterpola, 1 €/obisk, ZŠJ

BANKETNA DVORANA V KOLPERNU NA STARI SAVI, ob 20. uri
Poletje na Stari Savi 2017: torkova kinoteka – The Beatles: osem dni na teden, dokumentirani film (2016)

Sreda, 12. julija
ŠPORTNI PARK PODMEŽAKLA, od 10. ure do 11.30
Igranje nogometa za mlade na igrišču z umetno travo Podmežakla, ZŠJ

Četrtek, 13. julija
ŠPORTNI PARK PODMEŽAKLA, od 10. do 12. ure
Turnir v nogometu za mlade, ZŠJ

Nedelja, 16. julija
ŠPORTNI PARK PODMEŽAKLA, ob 12. uri
Dan metalurga, ZŠJ

Ponedeljek, 17. julija
KOPALIŠČE UKOVA, od 14. do 15. ure
Ponedeljkovo športno popoldne, skoki v vodi, ZŠJ

Torek, 18. julija
KOPALIŠČE UKOVA, ob 16. uri
Poletno ustvarjanje, športne in družabne igre z MCJ

KOPALIŠČE UKOVA, od 18. do 19. ure
Rekreativno igranje vaterpola, 1 €/obisk, ZŠJ

BANKETNA DVORA V KOLPERNU NA STARI SAVI, ob 20. uri
Poletje na Stari Savi 2017: torkova kinoteka – Kavarniška gospoda, komična romantična drama (2016)

Sreda, 19. julija
ŠPORTNI PARK PODMEŽAKLA, od 10. ure do 11.30
Igranje nogometa za mlade na igrišču z umetno travo Podmežakla, ZŠJ

Četrtek, 20. julija
KOPALIŠČE UKOVA, ob 14. uri
Tekmovanje v plavanju – najhitrejši plavalec na 21 in 42 metrov, ZŠJ

Ponedeljek, 24. julija
KOPALIŠČE UKOVA, od 14. do 15. ure
Ponedeljkovo športno popoldne, skoki v vodo, ZŠJ

Torek, 25. julija
KOPALIŠČE UKOVA, od 18. do 19. ure
Rekreativno igranje vaterpola, 1 €/obisk, ZŠJ

BANKETNA DVORA V KOLPERNU NA STARI SAVI, ob 20. uri
Poletje na Stari Savi 2017: torkova kinoteka – Nekateri so za vroče, romantična komedija (1959)

Sreda, 26. julija
ŠPORTNI PARK PODMEŽAKLA, od 10. ure do 11.30
Igranje nogometa za mlade na igrišču z umetno travo Podmežakla, ZŠJ

AVLA GLEDALIŠČA TONETA ČUFARJA, ob 19. uri
Odprtje razstave Aleksandra Čufarja, MF FZS, MPSA, EFIAP Diamant 1, z naslovom: VEČ KOT DOBRE

Četrtek, 27. julija
ŠPORTNI PARK PODMEŽAKLA, od 10. do 12. ure
Turnir v nogometu za mlade, ZŠJ

Sobota, 29. julija
KOPALIŠČE UKOVA, od 18. do 8. ure
Poletna noč na Kopališču Ukova z nočnim plavalnim maratonom

Nedelja, 30. julija
BALINIŠČE PODMEŽAKLA
Tradicionalni balinarski turnir za pokal mesta Jesenic

Prireditve za mlade od 15 do 29 let

MLADINSKI CENTER JESENICE
3. in 5. julija, 10. in 12. julija, od 10. do 14. ure – igranje namiznih športnih iger

KOPALIŠČE UKOVA
4. in 11. julija, od 13. do 15. ure – info točka MCJ: aktualne informacije za mlade in razvedrili kotiček

Prireditve za osnovnošolce

MLADINSKI CENTER JESENICE
3. in 5. julija, 10. in 12. julija, od 10. do 14. ure, za starost nad 12 let – igranje namiznih športnih iger

MCJ MLADINSKA TOČKA CENTER II, Titova 41
3., 4. in 5. julija, 10., 11. in 12. julija, 17., 18. in 19. julija, od 10. do 12. ure – vodene počitniške dejavnosti za osnovnošolce nad 8 let: ustvarjalnice, igre na prostem, družabne igre

17.–21. 7. 2017 ob 8. uri Turistična kmetija Vrvač, Javorniški Rovt, Gorskokolesarski tabor + dnevne delavnice projekta Natura

Razstave

Do nadaljnjega, Železarski muzej na Stari Savi, Jesenice – Mesto železarjev, muzejska razstava

Do nadaljnjega, Trg na Stari Savi, Živel 1. maj! Živel praznik dela!, medinstitucionalna razstava

Do 31. 7. 2017, od torka do petka, od 10. do 12. ure in od 16. do 18. ure, Galerija Kosova graščina, Lučka Šparovec: RISBA – BARVA – PROSTOR, likovna razstava

Otroška olimpijada na Poljanah

Člani Športno kulturnega društva Obranca v okviru svojih različnih dejavnosti znajo razveseliti tudi otroke. Tako so na pobudo Primoža Dornika začeli z organizacijo otroške olimpijade, namenjene otrokom v starosti od treh do desetih let. Letos so jo izvedli v soboto, 17. junija, tudi tokrat z velikim številom otrok. Primož Dornik je bil skupaj z ostalimi člani društva vesel, da je olimpijada spet uspela. "Pred leti sem opazoval otroke na našem igrišču in sem se domislil, da bi lahko poleg brcanja žoge počeli še kaj drugega. Na povabilo, da bi pripravili otroško olimpijado z različnimi igrami, je bil odziv dober in letošnja je že peta po vrsti. Spet smo otrokom pripravili pester program iger od zbijanja kegljev, meta na koš in drugih iger z žogo, skok v daljino, tek in podobno. Za zaključek pa pripravimo igro, da skrijemo neki predmet, mi mu pravimo »šparovček«, in kdor ga najde, prejme glavno nagrado." Starši otrok podpirajo takšno zavzetost članov društva, za pomoč pa so hvaležni tudi donatorjem.

Zahvale v časopisu Jeseniške novice

Žalost ob boleči izgubi vaših najdražjih lahko v trajni spomin izrazite z objavo zahvale v Jeseniških novicah.

Za vas smo dosegljivi na tel. številki 04 201 42 47 ali nam pišite na e-naslov: malioglasi@g-glas.si.

www.gorenjski-glas.si

Gorenjski Glas

jeseniške novice GG

Na kmetijo, bazen, v knjižnico ...

Med poletnimi počitnicami se na Jesenicah marsikaj dogaja, možnosti za preganjanje počitniškega dolgčasa je res veliko.

Urša Peternel

Aktivne počitnice

Zavod za šport Jesenice med počitnicami pripravlja aktivne počitnice za mlade, ki bodo potekale v dveh petdnevnih terminih, in sicer med 3. in 7. julijem in med 21. in 25. avgustom, vsak dan med 8. in 15. uro. Pripravili so pester program, ki vključuje športne aktivnosti v Športnem parku Podmežakla, kopanje v bazenu Ukova, planinski izlet, obisk muzeja in gasilcev, kolesarski izlet ... Poletni počitniški program bo potekal tudi na kopališču Ukova, od skokov v vodo, rekreativnega igranja vaterpola, tekmovanja v plavanju ... Tretjega julija se na kopališču začenja tudi tečaj plavanja za otroke. Ob sredah zvečer pa bodo na kopališču potekali tečaji plesa z Mojco Svetina.

Počitnice na kmetiji

Zanimive počitnice pripravljajo tudi na kmetiji Smolej - Uric v Planini pod Golico. Kot je povedal gospodar Miha Smolej, so pripravili devet enotedenskih terminov z naslovom Spoznavanje kmečkega življenja. Počitnice so namenjene otrokom od petega do petnajstega leta starosti, udeleženci pa bodo jahali, se vozili s kočijo, pekli piškote, šli na izlet v naravo, se igrali družabne igre ... Najbolj pridni lahko na kmetiji tudi prespijo. "Bo veselo, otroci bodo doživeli veliko novega in predvsem zabavnega," obljublja Miha Smolej.

Počitniške delavnice v knjižnici

Poletne počitniške delavnice pripravljajo tudi v Občinski knjižnici Jesenice, namenjene so otrokom, starejšim od šest let, in so za udeležence brezplačne. Otroci bodo tako v prihodnjih tednih na delavnicah izdelovali okrasne predmete, oblikovali iz modelirnih mas, izdelovali nakit, risali s pikicami, ena od delavnic nosi naslov Morski svet, ena Reciklaža ... Osem počitniških delavnic bo potekalo tudi v knjižnici na Hrušici, je povedala Cirila Leban iz Občinske knjižnice Jesenice.

Jezikovni tečaji

Za vse osnovnošolce, ki bi se radi poleti naučili kaj koristnega, na Ljudski univerzi Jesenice pripravljajo poletno šolo, otroci se bodo lahko brezplačno učili nemščino in angleščino.

Zabavno v društvu Žarek

Zabavno bo med počitnicami tudi v dnevnem centru društva Žarek Naj mladih ne vzgaja ulica Jesenice v kletnih prostorih Zdravstvenega doma Jesenice. Njihova vrata bodo med počitnicami odprta vsak dan med 9. in 14. uro. "Med počitnicami se bomo igrali družabne igre, se igrali na prostem, plesali, tekmovali, se družili, merili v namiznem tenisu in ročnem nogometu, kuhali in pekli, izdelovali zanimive reči, risali na majčke, na steklo, izdelali indijanske perjanice, nakit in še in še. Pridi tudi ti, več nas bo, bolj bo zabavno," vabi Tjaša Bertoncelj.

Mladinski center Jesenice in mladi vabijo

V Mladinskem centru Jesenice bodo skupaj z mladimi ponudili več priložnosti za razgibano, zabavno in ustvarjalno počitniško druženje v Soseski Center II, na kopališču Ukova, nekaj pa tudi v hladu stavbe na Kejžarjevi 22. Ob torkih bodo popestrili dogajanja na kopališču Ukova, mlade bodo informirali o poletnih taborih, na voljo bo razvedrilni kotiček s 3D-miselnimi in z družabnimi igrami. Nekajkrat bo potekala akro joga v vodi, mladi bodo imeli možnost fotografiranja z zabavnimi, komičnimi rekviziti 'Photobooth'. Na Kejžarjevi 22 bodo mladi nad dvanajst let ob ponedeljkih in sredah dopoldne lahko igrali namizni nogomet, namizni tenis, pikado, prstomet, badminton in druge družabne igre. V Soseski Center II pa pripravljajo aktivnosti pod skupnim imenom Fletno poletno, ki so namenjene osnovnošolcem v starosti nad osem let, in sicer ob ponedeljkih, torkih in sredah od 26. junija do 19. julija ter od 14. do 30. avgusta, med 10. in 12. uro. Poleg ustvarjalnih delavnic in namiznih družabnih iger bodo otroci razmigali tudi možgančke z reševanjem križank, labirintov ipd., se igrali na prostem z različnimi športnimi rekviziti in obudili stare že pozabljene otroške igre. Dva sredina popoldneva, 6. julija in 24. avgusta, pa bodo v Soseski Center II organizirali še tretji in četrti letošnji dogodek Športno zabavno popoldne s plezalno steno, napihljivo ladjo, XXL Lego kockami, različnimi spretnostnimi igrami, obiskom Čarodeja Tonija ...

Malce drugačne počitnice pripravlja Miha Smolej na kmetiji Smolej - Uric v Planini pod Golico. Otroci na zanimiv način spoznavajo kmečko življenje.

Na kopališču Ukova se bo vse poletje dogajalo veliko zanimivega.

Po osvežitev v bazen Ukova

Jeseniško kopališče Ukova je odprto vsak dan med 10. in 19. uro.

Jeseniško kopališče Ukova je odprto od 22. junija, ko so gostili učence petih in šestih razredov jeseniških osnovnih šol, ki so se pomerili v raznih igrah v in ob vodi. Bazen je zdaj odprt vsak dan med 10. in 19. uro, celodnevna vstopnica za odrasle stane štiri evre, za otroke in mladino do devetnajst let 2,50 evra, dopoldanska ali popoldanska vstopnica pa tri evre za odrasle in dva evra za mladino. Vsak delovni dan med 9.30 in 11. uro omogočajo jutranje rekreacijsko plavanje, ob ponedeljkih, sredah in petkih med 19.30 in 21. uro pa tudi večerno rekreacijsko plavanje. Vstopnica stane samo en evro.

ZAVOD ZA ŠPORT JESENICE, LEDERSKA UL. 4, JESENICE

Voda v bazenu ima 26 stopinj, v malem otroškem bazenu 27 stopinj Celzija, v Zavodu za šport Jesenice pa v sodelovanju z Mladinskim centrom Jesenice in drugimi društvi prek poletja pripravljajo pester program aktivnosti v in ob bazenu. Jeseniški bazen je tudi edini v državi, ki ima delujoč desetmetrski stolp. Kot zanimivost omenimo, da otroci na kopališču lahko praznujejo tudi rojstni dan, saj jim sodelavci Zavoda za šport Jesenice organizirajo odlično rojstnodnevno zabavo.

ZAVOD ZA ŠPORT JESENICE

Zavod za šport Jesenice nudi pester program aktivnosti na kopališču Ukova: plavalni tečaji, šola skokov v vodo, vaterpolo, vodna tekmovanja, ustvarjalne delavnice, plesni tečaji, šah in še več na http://zsport-jesenice.si.

Filmi za torkove večere

V torek, 4. julija, se začenja letošnja Torkova kinoteka. Osem poletnih torkov bo na ogled osem filmov, vstopnine ne bo.

Urša Peternel

Tudi letos bo v banketni dvorani Kolperna potekala Torkova kinoteka. Od 4. julija do 29. avgusta bo na ogled osem filmov, ki so jih med predlogi z anketo pomagali izbrati gledalci. "Zopet smo upoštevali želje obiskovalcev in v program uvrstili osem filmov, ki so prejeli največ glasov," je povedala koordinatorka iz Gornjesavskega muzeja Jesenice Nina Hribar. Na ogled bodo tako animirana domišljijska pustolovščina Mali princ (4. julija), dokumentarni film The Beatles: Osem dni na teden (11. julija), komična romantična drama Kavarniška gospoda (18. julija), romantična komedija Nekateri so za vroče (25. julija), drama Upornik brez razloga (1. avgusta), melodrama Zajtrk pri Tiffanyju (8. avgusta), biografsko-dokumentarni glasbeni film Janis Joplin: Otožno dekle (22. avgusta) in za piko na i domača komedija Pr' Hostar (29. avgusta).

Gledalcem pa podarjajo še deveti film, ki je prejel največ glasov in bo predvajan na FeSTEELvalu v okviru DRIVE-IN kina, tokrat 10. septembra. To bo romantična drama iz leta 1942 Casablanca, po mnenju mnogih najlepši romantični film vseh časov.

Torkovo kinoteko, ki je kot vsako leto del Poletja na Stari Savi, koordinira Gornjesavski muzej Jesenice, podpira Občina Jesenice, filmi pa so na ogled brezplačno.