74 let Gorenjski časnik od leta 1947
Prvi predhodnik tednika Gorenjec leta 1900

Gorenjski Glas

TOREK, 2. FEBRUARJA 2021

Leto LXXIV, št. 9, cena 1,85 EUR | Odgovorna urednica: Marija Volčjak | Časopis izhaja ob torkih in petkih | info@g-glas.si | www.gorenjskiglas.si

Prve zložljive karving smuči na svetu

V Elanu so včeraj predstavili novost, ki so jo poimenovali kar »najbolj izjemen izdelek v 75-letni zgodovini Elana«. Gre za prve zložljive karving smuči na svetu, za katere so že prejeli prestižno nagrado Gold Winner, ki jim jo je za to prebojno inovacijo podelila žirija ISPO AWARD.

Urša Peternel

Begunje – Včeraj ob 17. uri so v Elanu pripravili svetovno spletno premiero »najbolj izjemnega izdelka v 75-letni zgodovini Elana«, kot so poimenovali predstavljeno novost. Gre za inovacijo, prve zložljive karving smuči na svetu, ki nosijo ime Voyager. Elanova razvojna ekipa je novost izpopolnjevala več let, rezultat pa je revolucionarna tehnologija, ki omogoča, da se smuči zložijo v torbo, ki jo je mogoče pospraviti v prtljažnik avtomobila, jo vzeti na vlak, z njo se je mogoče izogniti oddaji posebne prtljage na letališčih ... Gre za kompakten in potovanju prijazen komplet, v katerem so poleg smuči še vezi, palice in torba.

Kot so povedali v Elanu, je skrivnost novih smuči revolucionarna tehnologija »Connect« z zelo naprednim štiriosnim mehanizmom, ki na zložljivem spoju poveže smučko. Plošča je ojačana s karbonom, rezultat pa so vrhunsko zmogljive smuči, ki jih odlikuje tudi Elanova revolucionarna oblika Amphibio, ki ločuje levo in desno smučko.

V Elanu so prepričani, da bodo nove smuči olajšale dostop do belih strmin, saj bodo mnogi smučarski navdušenci komplet ves čas imeli kar v prtljažniku avtomobila. Še več, nove zložljive smuči naj bi, kot napovedujejo v begunjskem podjetju, spremenile prihodnost smučanja.

Zanje so že prejeli prestižno nagrado Gold Winner, ki jim jo je za to prebojno inovacijo podelila žirija ISPO AWARD.

Novost iz Elana: prve zložljive karving smuči na svetu, ki se zložijo v torbo / Foto: Elan

Športni uspehi: trikrat stopničke

Slovenski športniki še naprej razveseljujejo. Pretekli konec tedna je smučarska tekačica Anamarija Lampič osvojila drugo mesto, prav tako drugi je bil deskar Žan Košir, tretja pa skakalka Ema Klinec.

Maja Bertoncelj

Kranj – Bera medalj slovenskih zimskih športnikov se je samo v preteklem koncu tedna na tekmah svetovnega pokala ustavila pri številu tri.

Smučarska tekačica Anamarija Lampič je v nedeljo na sprintu v klasični tehniki v Falunu na Švedskem osvojila drugo mesto, na drugo stopničko je v paralelnem slalomu v soboto v Moskvi v Rusiji stopil deskar Žan Košir, tretja pa je bila v soboto v Titesee-Neustadtu v Nemčiji smučarska skakalka Ema Klinec. Zelo blizu stopničk je bil tudi skakalec Bor Pavlovčič, ki je v soboto v Willingenu v Nemčiji s četrtim mestom prišel do uvrstitve kariere.

Naši zimski športniki bodo nove priložnosti za visoke uvrstitve na tekmah svetovnega pokala imeli že ta teden, bližajo pa se tudi svetovna prvenstva, glavni cilj letošnje zimske sezone.

Že naslednji teden tekme začenjajo alpski smučarji in biatlonci – slednji na domači Pokljuki.

13. stran

Foto: Gorazd Kavčič

Anamarija Lampič

Žan Košir / Foto: Gorazd Kavčič

Ema Klinec / Foto: Gorazd Kavčič

Umrl je Franc Kramar

Dolgoletni župan Bohinja se je po hudi bolezni poslovil konec tedna. Zadnji dve leti je bil poslanec državnega zbora.

Marjana Ahačič

Bohinjska Bistrica – Konec tedna je v 61. letu starosti po hudi bolezni umrl poslanec državnega zbora in dolgoletni župan Bohinja Franc Kramar. Na zadnjih parlamentarnih volitvah je bil v državni zbor izvoljen kot poslanec SAB.

4. stran

Franc Kramar / Foto Gorazd Kavčič

GORENJSKA

Mokre sanje ali resna pobuda

Ob potrjevanju rebalansa proračuna Mestne občine Kranj za leto 2021 se je razprava na mestnem svetu večinoma vrtela okoli ideje o ustanovitvi nove občine Kokrica. »To so mokre sanje,« je ob tem dejal Bojan Homan. 7

GORENJSKA

Občina morala plačati visoko odškodnino

Višje sodišče v Ljubljani je Občini Komenda naložilo odškodnino za razlaščene nepremičnine na območju Sončne aleje. Zaradi domnevno pomanjkljivih informacij v zvezi s tem je odstopil podžupan Igor Štebe. 10

KRONIKA

Do smrti zabodel svojo ženo

V nedeljo dopoldne je na Steletovi ulici v Kamniku prišlo do nasilne smrti. Življenje je izgubila 34-letna ženska, ki jo je z nožem zabodel njen 35-letni mož. Osumljeni bo danes priveden k preiskovalnemu sodniku. 16

ZADNJA

Kranjska cerkev kulturni spomenik

Uvrstitev kranjske župnijske cerkve svetega Kancijana in tovarišev mučencev za kulturni spomenik državnega pomena bo vplivala na privlačnost starega mestnega jedra. Na mesto bo mogoče kmalu pogledati tudi iz zvonika. 24

VREME

Danes bo večinoma sončno, zjutraj bo po nižinah megla. Jutri in v četrtek bo pretežno oblačno, a predvidoma brez padavin.

–1/6 °C

jutri: pretežno oblačno

9 770352 666018

KOTIČEK ZA NAROČNIKE

Pustite Gorenju, da vas z mehkobo dišečega perila popelje v miren spanec

V sodobnem času nam številne obveznosti, vsakodnevna gospodinjska opravila, hitri življenjski slog, preobčutljivost na pršice ali druge alergene in pogoste skrbi preprečujejo, da bi zvečer potonili v globok in miren spanec. V Gorenju se zavedajo, da je spanje nujno za ohranjanje vitalnosti in zdravja, zato vam ob nakupu izbranih pralnih in sušilnih strojev WaveActive, ki s številnimi funkcijami poskrbijo, da vam prihranijo čas, ne da bi vplivali na učinkovitost pranja in sušenja, podarijo kakovostno, toplo, vendar lahko in zračno prešito odejo Medico Lux Odeje Škofja Loka, primerno za astmatike in alergike. Tako boste lahko svoj prosti čas namenili aktivnostim po svojem izboru, čista, sveže oprana in dišeča odeja pa bo poskrbela, da se boste zazibali v globok spanec, ki bo pozitivno vplival na kvaliteto vašega življenja. (www.gorenje.si)
Naročniku Gorenjskega glasa podarjamo brisačo za na plažo. Nagradno vprašanje: Kako se imenuje linija pralnih in sušilnih strojev iz Gorenja, ob kateri prejmete odejo Medico Lux? Odgovore s svojimi podatki pošljite do petka, 12. februarja 2021, na naslov: Gorenjski glas, Nazorjeva ulica 1, 4000 Kranj, ali na koticek@g-glas.si.

Nagrajenec

V nagradni igri, ki je bila objavljena 19. januarja 2021, nahrbtnik in termovko prejme Viktor Kavčič s Sovodnja.
Nagrajencu čestitamo!

Po presežni umrljivosti v evropskem vrhu

Cveto Zaplotnik

Kranj – Državni statistični urad je na podlagi podatkov Eurostata objavil, kolikšna je bila lani zaradi epidemije covida-19 v posameznih mesecih presežna umrljivost v sedemindvajsetih državah Evropske unije. Presežno umrljivost so izračunali za posamezne lanske mesece glede na povprečje enakih mesecev v obdobju 2016–2019.

V aprilu, ko je bil prvi val epidemije na vrhuncu, je bila v Evropski uniji umrljivost v povprečju za četrtino večja od povprečja v primerljivem mesecu v obdobju 2016–2019. V tem mesecu je bila najvišja v Španiji, kjer je bila skoraj za 79 odstotkov višja glede na štiriletno povprečje. V Belgiji je bila višja za skoraj 74 odstotkov, na Nizozemskem za 53 odstotkov, v Italiji za 41 odstotkov, na Švedskem za 38 odstotkov, v Franciji za 36 odstotkov in Sloveniji za 5,3 odstotka. Slovenija se je s tem uvrstila med deset članic Evropske unije z najnižjo presežno umrljivostjo.

In kako je bilo v drugem valu epidemije? Podatkov za lanski december Eurostat za zdaj še ni objavil, pregled za mesec november pa kaže, da je bila med sedemindvajsetimi državami Evropske unije presežna umrljivost najvišja na Poljskem, kjer je umrlo 97 odstotkov več ljudi od novembrskega povprečja v obdobju 2016–2019. V Bolgariji jih je umrlo 94 odstotkov več, v Sloveniji 91 odstotkov več, na Češkem 76 odstotkov, v Belgiji 59 odstotkov, v Romuniji 54 odstotkov, na Madžarskem 53 odstotkov, v Avstriji 48 odstotkov, v Luksemburgu 47 odstotkov, na Slovaškem 42 odstotkov, na Hrvaškem 41 odstotkov, v Litvi 39 odstotkov več – in tako dalje. Najnižjo presežno umrljivost so beležili na Danskem, na Finskem, v Estoniji, Latviji in na Cipru.

Odobrili še tretje cepivo

Zeleno luč je dobilo cepivo proti covidu-19 proizvajalca AstraZeneca. Zaradi prisotnosti angleške različice virusa praktično že lahko govorimo o tretjem valu epidemije, je dejal premier Janez Janša.

Suzana P. Kovačič

Ljubljana, Kranj, Tržič – Konec prejšnjega tedna je dovoljenje Evropske agencije za zdravila in Evropske komisije dobilo cepivo proti covidu-19 britansko-švedskega proizvajalca AstraZeneca za osebe, starejše od 18 let. Cepivo je sicer v raziskavah izkazalo slabšo učinkovitost od predhodnikov, približno 60-odstotno, vendar je njegova prednost v tem, da ga je mogoče hraniti v običajnih hladilnikih. Je tudi cenejše. Nekaj pomislekov je bilo pri njegovi uporabi za starejše nad 55 let zaradi njegove slabše učinkovitosti, a naj bi raziskava potrdila, da cepivo zagotavlja vsaj določeno zaščito tudi tej starostni skupini. Tudi za AstraZenecino cepivo sta potrebna dva odmerka, in sicer v razmiku od štiri do dvanajst tednov. Prvo pošiljko naj bi v Slovenijo prejeli ta mesec, kakšna bo dejanska količina, še ni mogoče točno napovedati.

Gorenjska: ta teden še nekaj manj cepiva

Dobava prvih odobrenih cepiv proizvajalcev Pfizer in BioNTech ter Moderna je počasnejša od pričakovane. Strokovni direktor Osnovnega zdravstva Gorenjske (OZG) prim. dr. Aleksander Stepanović je povedal, da bodo ta teden v OZG dobili še nekaj manj cepiva kot pred tremi tedni. Bodo pa ta četrtek, informacija prihaja iz Kranja, vendarle nadaljevali cepljenje starejših od osemdeset let.

ZD Kranj: hitri testi so ustrezni

Po načrtih pa na nivoju OZG poteka množično testiranje s hitrimi testi, je zagotovil Stepanović. V Zdravstvenem domu (ZD) Kranj so se odzvali tudi na nedavno poročanje o odpoklicu hitrih antigenskih testov, ki jih je dobavilo podjetje Majbert Pharm. Težava naj bi bile kontrole materiala, torej tiste, s katerimi se preverja, ali test pravilno deluje. Kot so poudarili v ZD Kranj, so z omenjenim podjetjem naredili vse, da lahko potrdijo ustreznost hitrih antigenskih testov, saj so prejeli nove, ustrezne kontrole.

Hitro testiranje dijakov in študentov?

Na nivoju države je še približno dvajset odstotkov zaloge hitrih testov iz prvega javnega razpisa, državna sekretarka na ministrstvu za zdravje mag. Marija Magajne predvidoma že v tem tednu pričakuje, da bo objavljen nov razpis, poleg tega pričakujemo v Slovenijo dobavo hitrih testov iz skupnega evropskega naročila. Marija Magajne je pojasnila, da sicer hitri testi za zdaj različic sevov virusa ne ločujejo, naj bi pa približno pet odstotkov PCR-testov dodatno analizirali na različne seve. Razmišljajo tudi o hitrem testiranju dijakov in študentov, ko bodo izpolnjeni pogoji za to, da se lahko vrnejo v predavalnice.

Slovenija nima tako zelo strogih ukrepov

Premier Janša meni, da bo do poletja mogoče doseči 70-odstotno precepljenost pri nas, kot kaže zdaj, pa bo nižja precepljenost v prvem triletju bistveno vplivala na epidemiološko stanje, zato je še naprej skrbno treba upoštevati vse preventivne ukrepe. Tudi ob dejstvu, da smo bolj nalezljivo različico virusa, t. i. angleški sev, potrdili tudi v Sloveniji. Po Janševih besedah praktično zato že lahko govorimo o tretjem valu epidemije.

Glede obstoječih ukrepov za zajezitev epidemije je direktor NIJZ Milan Krek včeraj dejal, da Slovenija sodi med evropske države, ki nima tako zelo strogih ukrepov oziroma smo imeli lansko pomlad strožje ukrepe kot januarja letos. »Celotna Evropa se boji angleške različice virusa, v Avstriji so odkrili tudi že južnoafriškega,« je opozoril Krek. Po njegovih besedah je največ neznank glede učinkovitosti obstoječih cepiv pri brazilski različici seva virusa.

Po oceni vodje strokovne posvetovalne skupine prof. dr. Bojane Beović je bilo pri nas s koronavirusom verjetno okuženih od petsto do šeststo tisoč ljudi, ki so že imuni.

Okužbe med zaposlenimi v vzgoji in izobraževanju

V Sloveniji smo še v t. i. rdeči fazi s 1223 potrjenimi okužbami v sedemdnevnem povprečju na nacionalni ravni, pod tem povprečjem je sedem statističnih regij, med njimi Gorenjska. Ta teden se na Gorenjskem nadaljuje pouk v razredih za osnovnošolce prvega triletja, odprti ostajajo vrtci. Zaposleni so bili znova testirani na morebitno okužbo.

Pred enim tednom so pri zaposlenih v vzgoji in izobraževanju s hitrimi testi odkrili 278 okužb, v celem tednu pa med vsemi okoli dva tisoč. »Ti so se osamili, morebitni stiki pa so bili napoteni v karanteno. Verjetnost nadaljnjega prenosa se je zato močno zmanjšala, kar je pomembno zaradi izvajanja pouka,« je poudarila Marija Magajne.

Prvo pošiljko cepiva AstraZenece naj bi v Slovenijo prejeli ta mesec. A kakšna bo dejanska količina? / Foto: Gorazd Kavčič

Manj covidnih bolnikov v intenzivni negi

Direktor NIJZ je opozoril na to, da bi morala iti krivulja sedemdnevnega povprečja potrjenih okužb strmeje navzdol, a se je ustalila, kar ni dober znak. Spodbudnejši podatek je, da je padlo število umrlih covidnih bolnikov. A vsako življenje šteje, tudi v nedeljo smo imeli 19 umrlih zaradi posledic te bolezni.

Hospitaliziranih je bilo včeraj 1066 covidnih bolnikov, od teh jih je bilo 169 v intenzivni negi. »Število bolnikov, ki potrebujejo intenzivno nego, pada že ves teden,« je na včeraj povedala vladna govorka Maja Bratuša.

Oranžna faza: pod tisoč obolelih in hospitaliziranih

Za prehod v oranžno fazo sproščanja ukrepov, ki jo trenutno dosega le Koroška, bi moralo biti sedemdnevno povprečje na nacionalni ravni manj kot tisoč – potrjenih okužb in hospitaliziranih covidnih bolnikov.

V nedeljo so v Sloveniji sicer opravili 1458 PCR-testov na koronavirus in potrdili 268 novih okužb, delež pozitivnih izvidov je bil 18,4-odstoten. Opravili so tudi 3226 hitrih antigenskih testov in odkrili 85 novih okužb, delež pozitivnih izvidov je bil 2,6-odstoten.

Ukrepi prihodnji teden

O tem, ali bo prihodnji teden sledilo zaostrovanje ali sproščanje ukrepov po posameznih regijah, bo vlada glede na epidemiološke podatke še odločila. »Vlada mora poleg statistične slike na presečni dan v tednu, ki je vedno torek, upoštevati tudi trende. Tudi glede šol vlada ravna na podlagi nacionalnega načrta. Glede na situacijo je pričakovati, da bodo šole v posameznih regijah en teden odprte, že naslednji teden pa bo pouk morda na daljavo,« je pojasnil premier Janša.

Državni sekretar Cveto Uršič obiskal tržiški dom

Državni sekretar na ministrstvu za delo, družino, socialne zadeve in enake možnosti Cveto Uršič je v soboto obiskal Dom Petra Uzarja Tržič. Prednostna tema je bila cepljenje stanovalcev in zaposlenih proti covidu-19. Uršič z zadovoljstvom ugotavlja, da se je cepila velika večina stanovalcev. »Tudi med zaposlenimi je tistih, ki so preboleli covid-19 oziroma so se cepili, približno osemdeset odstotkov.« Izrazil je zadovoljstvo, da so v dom povabili zdravnika s Klinike Golnik in so se tako stanovalci kot zaposleni seznanili s strokovno podprtimi argumenti o prednostih cepljenja in morebitnih težavah takoj po cepljenju. Dom Petra Uzarja je s prvim januarjem letos prevzel upravljanje enote v Naklem, vse je potekalo tekoče in tudi s tem so podrobneje seznanili Uršiča.

V tržiškem domu je vršilec dolžnosti direktorja Urban Bole, eden najmlajših direktorjev domov za starejše v državi. Cveto Uršič je prisluhnil, kaj mlajša generacija meni o aktivnostih pristojnih ministrstev za preprečevanje vnosa oziroma širjenja okužbe v domovih za starejše in kako mlajši razmišljajo o prihodnosti domov za starejše pri nas.

Vse več duševnih težav in stisk

Dijaki Gimnazije Kranj so v januarju prvič pripravili Dan ZaMe, namen katerega je bilo ozavestiti dijake o pomenu mentalnega zdravja in zmanjšati družbeno stigmo okrog tega.

Mateja Rant

Kranj – V decembru so v dijaški skupnosti Gimnazije Kranj zaznali izrazito poslabšanje mentalnega zdravja dijakov, zato so se na pobudo predsednika dijaške skupnosti Vita Krajnika odločili organizirati dan alternativnega pouka. S pomočjo profesoric in socialnih delavk so k sodelovanju povabili priznane strokovnjake s tega področja ter pripravili vrsto predavanj in delavnic na temo duševnih težav in stisk, s katerimi se dijaki srečujejo v času epidemije. Tako so želeli priskočiti na pomoč vsem dijakom, ki se ta čas soočajo z depresijo, anksioznostjo in podobnimi težavami kot posledicami epidemije. Veseli jih, da so njihovemu zgledu pripravljene slediti tudi druge šole.

Od leve proti desni: Katarina Sekne, Vito Krajnik in Anja Demšar / Foto: Gorazd Kavčič

K organizaciji dneva za mentalno zdravje je Vita Krajnika spodbudil podatek, da so že v času spomladanskega dela epidemije pri enem od šestih dijakov zaznali poslabšanje mentalnega zdravja, v času jesenskega oziroma zimskega dela epidemije pa je ta številka še poskočila, tako da se je s slabšim mentalnim zdravjem spopadal eden od treh dijakov. »Od svetovalnih delavk na naši šoli smo obenem izvedeli, da narašča število klicev dijakov in njihovih staršev, kar kaže, da se s tem spopadajo tudi dijaki naše šole.« Dijakinja tretjega letnika Anja Demšar je pojasnila, da so predavanja in delavnice, ki so jih pripravili, naletela na izjemen odziv tako pri dijakih kot profesorjih. Po besedah Vita Krajnika pa že dobivajo odzive tudi iz drugih šol, ki razmišljajo o podobnih projektih, na kar so izredno ponosni, saj je bil to tudi eden od njihovih ciljev. Mladi so se namreč ta čas znašli v zelo težkih razmerah, kjer je skoraj vse podrejeno zgolj šoli. Ločnica med šolskim delom in prostim časom je vse bolj zabrisana, ugotavlja dijakinja Katarina Sekne. »Prej sta bila najmanj dva svetova, šola in dom, zdaj pa je vse povezano, težko se je odmakniti in si vzeti dve uri zase. Tudi če ugasneš računalnik, te opozorila na telefonu opominjajo na sporočila profesorjev, ki prihajajo,« je poudarila in dodala, da jim včasih zmanjka celo energije, da bi se pred vsem tem umaknili ven v naravo, kjer se še edino lahko povsem sprostijo in pozabijo na šolo. Vito Krajnik je poudaril še stiske letošnjih četrtošolcev glede mature, saj meni, da pri pripravi prilagoditev na letošnji maturi niso upoštevali, da bodo šole ostale zaprte toliko časa. »Občutek imamo, da smo povsem prepuščeni sami sebi.« Anja Demšar ob tem opaža, da vse večja težava postaja motivacija za šolsko delo, saj je treba biti izredno samodisciplinirani. Poudarila je še pomanjkanje socialnega stika. »Šola je pomembna tudi z vidika socializacije – tudi to je nujno za naš razvoj, ne samo matematika.« Srečanja na Zoomu ne morejo nadomestiti osebnega stika. »Pa tudi – komu se po celem dnevu pouka po računalniku ljubi še eno uro gledati v ekran,« se sprašuje.

Vsi trije sogovorniki so zato prepričani, da bi se šole morale čim prej odpreti. »Starejši bi morali pomisliti, da smo mladi vendarle njihova prihodnost. A če bodo mentalne stiske naraščale, od mladih ne bodo imeli nič,« je opozoril Vito Krajnik, ki je prepričan, da se bo šele po vrnitvi v šole v pravi meri pokazalo, kakšno »ceno« so mladi dejansko plačali v tej epidemiji. Tudi zato so pripravili projekt Dan ZaMe, je poudarila Anja Demšar. »Če nam nihče drug ne pomaga, si bomo pa sami.« Katarina Sekne upa, da so na ta način komu pomagali prepoznati znake duševnih stisk ali pri sebi ali pri kom drugem in bodo vedeli, kako naj se v takem primeru odzovejo. Predvsem pa si želijo, da duševne težave ne bi bile več povezane s stigmo.

Tudi v Kranju pozvali k odprtju šol

Simon Šubic

Kranj – Sobotnemu shodu v Trbovljah za ponovno odprtje šol je v nedeljo na pobudo Facebook skupine Otrok ne damo sledilo še več podobnih shodov po državi. Ob 16. uri je potekal tudi v Kranju, kjer se je na Slovenskem trgu zbralo okoli sto ljudi. »Do današnjega mirnega shoda v Kranju je prišlo povsem spontano po sobotnem shodu v Trbovljah. Želimo opozoriti na krivico, ki se dogaja našim otrokom zaradi zaprtja šol, ki res traja že predolgo,« je za Gorenjski glas povedala ena od članic skupine Otrok ne damo. Nedeljski shod so končali s sprehodom skozi mestno jedro.

Udeleženci nedeljskega shoda za odprtje šol v Kranju so se na koncu sprehodili skozi mestno jedro. / Foto: Gorazd Kavčič

k

KOMENTAR
Maja Bertoncelj

Na tekme v živo le cepljeni

Svetovno prvenstvo v poletih v Planici leta 2020, svetovno prvenstvo v biatlonu na Pokljuki leta 2021 in nordijsko svetovno prvenstvo v Planici leta 2023. Kako izjemen spored velikih tekmovanj se je obetal ljubiteljem zimskih športov za ogled bojev za naslove svetovnih prvakov tudi v živo – na Gorenjskem, v Sloveniji. Tri tako velika tekmovanja v naši majhni deželi v vsega treh letih.

In potem se je zgodila pandemija covida-19. Svetovno prvenstvo v poletih je bilo z marčevskega termina prestavljeno na december in je minilo brez gledalcev na prizorišču, na ogled biatlonskega svetovnega prvenstva ta mesec upa peščica tistih zdravstvenih delavcev, ki so bili dvakrat cepljeni, vsi drugi pa, da bo čez dve leti vendarle trenutna situacija le še spomin in da bomo leta 2023 lahko v Planici v živo navijali za najboljše smučarske tekače, smučarske skakalce in nordijske kombinatorce na svetu. Najprej pa je pred vrati svetovno prvenstvo v biatlonu. Morda si ga bo lahko ogledalo vsaj nekaj gledalcev. Organizatorji imajo v mislih tiste zdravstvene delavce, ki so bili že dvakrat cepljeni. Jelko Kacin, ki smo ga bili vajeni v vlogi vladnega govorca za covid-19, je tokrat v vlogi predsednika Organizacijskega odbora Pokljuka dodal še pomembno sporočilo: da bi s tem odprli možnosti tudi za druge športne prireditve, da bi tisti državljani, ki bodo cepljeni, šport lahko naredili bolj živ, kot je bil v preteklem letu. Če gre soditi po tem, bo v prihodnje poleg vstopnice za ogled športnih prireditev treba predložiti tudi dokazilo o cepljenju proti covidu-19. Mlajše generacije in tisti, ki so že preboleli covid-19, prav kmalu še ne bodo na vrsti.

Navijačev si seveda želijo tudi športniki, ki pa so se že privadili na prazne tribune. Njihova glavna skrb poleg dobre pripravljenosti je, da v tem času, ko je vsaj pred zimskimi športniki vrhunec sezone, ne bi zboleli za covidom-19. Nekateri v tej luči skrbno izbirajo tekme ali pa so se v večji meri sezoni celo odrekli, kot na primer norveški zvezdnik v smučarskem teku Johannes Høsflot Klæbo, pa tudi drugi norveški tekači so izpustili kar precej tekem. Kot so poudarili v njihovem taboru, so pljuča edino orodje v vzdržljivostnem športu, dolgoročnih posledic bolezni covid-19 pa še ne poznamo. Vse bolj se kaže, da te lahko tudi so, kar so že občutili tudi nekateri športniki.

Nenavadno obdobje – tudi za športnike, športne delavce, organizatorje tekmovanj in navijače. Slednji lahko rečemo, da v tem primeru še dobro, da imamo sodobno tehnologijo in da si športne boje lahko ogledamo vsaj iz domačega naslonjača – cepljeni ali ne.

Gorenjski Glas

ODGOVORNA UREDNICA
Marija Volčjak

NAMESTNIKA ODGOVORNE UREDNICE
Cveto Zaplotnik, Danica Zavrl Žlebir

UREDNIŠTVO
NOVINARJI - UREDNIKI:
Marjana Ahačič, Maja Bertoncelj, Alenka Brun, Igor Kavčič, Suzana P. Kovačič, Jasna Paladin, Urša Peternel, Mateja Rant, Aleš Senožetnik, Vilma Stanovnik, Ana Šubic, Simon Šubic, Ana Volčjak Aleksič, Cveto Zaplotnik, Danica Zavrl Žlebir;
stalni sodelavci:
Jože Košnjek, Milena Miklavčič, Miha Naglič

OBLIKOVNA ZASNOVA
Jernej Stritar, IlovarStritar, d. o. o.

TEHNIČNI UREDNIK
Grega Flajnik

FOTOGRAFIJA
Tina Dokl, Gorazd Kavčič

OGLASNO TRŽENJE
Marjan Potočnik, Mateja Žvižaj

GORENJSKI GLAS (ISSN 0352-6666) je registrirana blagovna in storitvena znamka pod št. 9771961 pri Uradu RS za intelektualno lastnino. Ustanovitelj in izdajatelj: Gorenjski glas, d. o. o., Kranj / Direktorica: Marija Volčjak / Naslov: Nazorjeva ulica 1, 4000 Kranj / Tel.: 04/201 42 00, e-pošta: info@g-glas.si; mali oglasi in osmrtnice: tel.: 04/201 42 47 / Delovni čas: ponedeljek, torek, četrtek, petek, od 8. do 15. ure, sreda od 8. do 16. ure, sobote, nedelje in prazniki zaprto. / Gorenjski glas je poltednik, izhaja ob torkih in petkih, v nakladi 19.000 izvodov / Redne priloge: Vikend, Letopis, Slovenske počitnice in dvajset lokalnih prilog / Tisk: Delo, d. o. o., Tiskarsko središče / Naročnina: tel.: 04/201 42 41 / Cena izvoda: 1,85 EUR, redni plačniki (fizične osebe) imajo 10 % popusta, polletni 20 % popusta, letni 25 % popusta; v cene je vračunan DDV po stopnji 5 %; naročnina se upošteva od tekoče številke časopisa do pisnega preklica, ki velja od začetka naslednjega obračunskega obdobja / Oglasne storitve: po ceniku; oglasno trženje: tel.: 04/201 42 48.

Nasprotujejo blokom, igralnici in pozidavi

Krajevna skupnost Lesce odločno nasprotuje predlogom posegov v prostor, ki so jih zavrnili že v preteklosti. Od občine zahtevajo, da načrtovanje predlaganih občinskih podrobnih prostorskih načrtov takoj prekine.

Marjana Ahačič

Lesce – Občina Radovljica za sredo popoldan načrtuje tri javne posvete, namenjene pripravi izhodišč za občinske podrobne prostorske načrte. Na pobudo investitorjev želijo začeti pripravo podrobnih prostorskih načrtov za območje, imenovano Za Merkurjem, kamor želi investitor umestiti naselje večstanovanjskih stavb, za območje t. i. trgovsko-nakupovalnega centra ob avtocesti, kjer lastniki želijo širiti igralniško in turistično dejavnost, ter območje na Lipcah, to je čez regionalno cesto proti Bledu, v bližini igrišča za golf, kamor želi dejavnost preseliti eden od podjetnikov, ki trenutno deluje na območju nekdanje tovarne Veriga v središču Lesc.

V Krajevni skupnosti Lesce vsem tem načrtom nasprotujejo in zahtevajo, da se tako načrtovanje vseh treh predlaganih OPPN takoj prekine, saj so, kot poudarjajo, predlogi v nasprotju z interesi in razvojnimi načrti KS Lesce.

»Leta 2009 je bil podoben poizkus gradnje stanovanjskih blokov na območju Za Merkurjem v KS Lesce in Občinskem svetu Občine Radovljica zavrnjen. Trenutno veljaven OPPN je skrajni kompromis, ki velja in tako naj tudi ostane. Takrat je bila za obravnavani prostor pridobljena strokovna presoja, iz katere nedvoumno izhaja, da postavitev večstanovanjskih objektov na tem območju tipološko ne ustreza razvojnim kriterijem,« je poudarila predsednica Sveta KS Lesce Tatjana Justin.

V Krajevni skupnosti Lesce vsem tem načrtom nasprotujejo in zahtevajo, da se tako načrtovanje vseh treh predlaganih OPPN takoj prekine, saj so, kot poudarjajo, predlogi v nasprotju z interesi in razvojnimi načrti KS Lesce.

»Prav tako je bila leta 2009 na verodostojnem vzorcu in po strokovnem pristopu izvedena anketa med prebivalci KS Lesce, v kateri se je sedemdeset odstotkov vprašanih izreklo, da je gradnja večstanovanjskih blokov v Lescah primernejša na lokaciji za Družbenim centrom in le 18 odstotkov, da je za to primernejše območje Za Merkurjem. Menimo, da pripravljeni predlog tudi ni v skladu s prostorskim redom Občine Radovljica za to območje, za gradnjo večstanovanjskih objektov pa je v Lescah v veljavnih urbanističnih dokumentih predvideno območje za Družbenim centrom.«

Podobno odklonilno stališče ima krajevna skupnost za območje trgovsko-nakupovalnega centra, kjer že od začetka nasprotuje umestitvi igralniške dejavnosti. »Še danes trdimo, da ne sodi v ta prostor, saj je igralništvo povsem v nasprotju z razvojnimi načrti krajevne skupnosti. Ker pa so v preteklosti prevladali interesi posameznikov, je igralnica dobila zeleno luč.« Kot pravi Justinova, gre tudi pri novem predlogu v bistvu za povečanje površin, namenjenih igralništvu, kar za krajevno skupnost ostaja nesprejemljivo.

V Lescah so že pred dobrim desetletjem odločno zavrnili idejo, da bi na območju, ki so ga takrat poimenovali za Merkurjem, gradili kompleks večstanovanjskih stavb.

Tudi pri pri širitvi lokacije na Lipcah ne gre za tako minimalen poseg v prostor, kot je v gradivih videti na prvi pogled, opozarjajo na krajevni skupnosti. »Že to, kar se sedaj dogaja na Lipcah, je povsem nesprejemljivo in je posledica stihijskega razvoja dejavnosti, ki je za okolje nesprejemljiva. Vsakršna posodobitev, posebej pa še razširitev, pomeni prefinjen pritisk na povečevanje obsega dejavnosti,« še opozarjajo pred začetkom javnih obravnav.

Na občini Radovljica pa ob tem poudarjajo, da gre za zdaj le za uvodne postopke, ki so podlaga za odločitev, ali se priprava OPPN sploh začne. »Skladno z zakonom o urejanju prostora občina, preden sprejme odločitev o pripravi OPPN, med drugim pripravi tudi javni posvet. S tem zagotovi sodelovanje zainteresirane javnosti, tudi krajevnih skupnosti, pri sooblikovanju izhodišč za pripravo,« pojasnjujejo.

KNJIŽNICA A. T. LINHARTA RADOVLJICA

Na podlagi 17. člena Zakona o knjižničarstvu (Ur. l. RS, št. 87/2001, Ur. l. RS, št. 92/15) in 22. člena Odloka o ustanovitvi javnega zavoda Knjižnica Antona Tomaža Linharta Radovljica (Ur. l. RS, št. 63/2010) Knjižnični svet Knjižnice A. T. Linharta Radovljica razpisuje prosto delovno mesto

DIREKTORJA

Knjižnice A. T. Linharta Radovljica (m/ž)
(za mandatno obdobje petih let)

Pogoji:
- univerzitetna izobrazba ali magisterij stroke (druga bolonjska stopnja) humanistične ali družboslovne smeri,
- pet let delovnih izkušenj, od tega vsaj tri leta na področju knjižnične dejavnosti,
- strokovni izpit iz bibliotekarske stroke,
- znanje vsaj enega svetovnega jezika na višji ravni zahtevnosti – aktivno znanje.

Ob prijavi na razpis morajo kandidati priložiti dokazila o izpolnjevanju razpisnih pogojev; življenjepis; potrdilo o državljanstvu Republike Slovenije; načrt razvoja knjižnice za mandatno obdobje; potrdilo, da kandidat ni bil pravnomočno obsojen zaradi naklepnega kaznivega dejanja, ki se preganja po uradni dolžnosti, in da ni bil obsojen na nepogojno kazen zapora v trajanju več kot 6 mesecev, oziroma pisno privolitev kandidata, da lahko potrdilo za namene tega razpisa pridobi Knjižnični svet Knjižnice A. T. Linharta Radovljica; potrdilo, da zoper kandidata ni vložena pravnomočna obtožnica, oziroma pisno privolitev kandidata, da lahko potrdilo za namene tega razpisa pridobi Knjižnični svet Knjižnice A. T. Linharta Radovljica, ter izjavo, da soglaša, da se lahko njegovi osebni podatki javno obravnavajo na sejah občinskih svetov, če je izbran, in se zanj zaprosi za soglasje oz. mnenje k imenovanju.

Kandidati naj pošljejo prijavo v roku (8) osmih dni priporočeno na naslov: Knjižnični svet Knjižnice A. T. Linharta, Vurnikov trg 1, 4240 Radovljica, s pripisom: »Za razpis za direktorja – ne odpiraj!«

V besedilu razpisa uporabljeni izrazi, zapisani v moški spolni slovnični obliki, so uporabljeni kot nevtralni za ženske in moške.

Umrl je Franc Kramar

1. stran

Po izobrazbi je bil inženir lesarstva, ki je sprva deloval v podjetju Lip Bled, nato pa postal prvi župan nove Občine Bohinj, ki je po osamosvojitvi Slovenije nastala z razdelitvijo nekdanje velike radovljiške občine. Skupaj jo je vodil kar dvajset let; najprej v mandatu med letoma 1994 in 1998, nato pa še od leta 2002 do 2018, ko je bil izvoljen v parlament.

V državnem zboru je bil zelo dejaven. Bil je član Komisije za peticije, Komisije za človekove pravice in enake možnosti, član odborov za gospodarstvo, kmetijstvo, gozdarstvo in prehrano, za notranje zadeve, javno upravo in lokalno samoupravo ter član preiskovalne komisije o ugotavljanju zlorab in negospodarnega ravnanja v DUTB. V zadnjem času je bil zaradi dolgotrajne bolezni na bolniškem dopustu.

Kot pravi njegov naslednik v Bohinju sedanji župan Jože Sodja, je bil Franc Kramar predvsem predan ljudem in Bohinju ter pripravljen pomagati vsakomur, ki ga je prosil za pomoč. »Kot vodja občine je bil vztrajen in trmast, ni popuščal, ko je imel pred seboj jasen cilj,« se ga spominja Sodja.

Ko je spoznal, da se bo moral, če bo želel uresničiti svoje cilje, podati na višji, državni nivo, se je odločil, da kandidira za poslanca državnega zbora. Po izvolitvi v parlament pred dvema letoma je dejal, da je presenečen in hkrati vesel, da so ga ljudje v njegovem volilnem okraju tako množično podprli, da je bil izvoljen in tako v tem mandatu postal edini poslanec, ki je v državni zbor prišel iz Zgornje Gorenjske.

V avli Kulturnega doma Joža Ažmana bo od danes do nedelje od 15. do 18. ure odprta žalna knjiga. Žalna seja zaprtega tipa bo v četrtek, in sicer prav tako v Kulturnem domu Joža Ažmana.

Prav za ta del Slovenije se je ves čas, odkar je bil v Ljubljani, tudi najbolj trudil. Posebno vztrajen je bil pri uresničevanju tistega dela zakona o Triglavskem narodnem parku, ki občinam znotraj parka zagotavlja proračunska sredstva. Prav Kramarjeva vztrajnost je bila tista, zaradi katere jih bodo po desetletju obljub zdaj prvič zares tudi dobile.

Takoj ko je v javnost prišla vest o njegovi smrti, so sožalje na družbenih omrežjih izrekli številni predstavniki javnega življenja, med prvimi predsednica SAB Alenka Bratušek, predsednik državnega zbora Igor Zorčič, številni poslanci državnega zbora pa tudi predsednik države Borut Pahor. »Družini Kramar v osebnem imenu in v imenu Republike Slovenije izrekam iskreno sožalje. Župana in poslanca Franca Kramarja si bomo zapomnili po njegovih prizadevanjih za ohranitev in razvoj Bohinja in Triglavskega narodnega parka,« je že v soboto med drugim zapisal na Twitter.

Sožalje Kramarjevi družini je v objavi na spletni strani občine izrekel tudi župan Bohinja Jože Sodja s sodelavci občinske uprave. Sicer pa bodo v Bohinjski Bistrici prav danes, v torek, v Kulturnem domu Joža Ažmana odprli žalno knjigo, kamor se bo mogoče vse do nedelje, 7. februarja, vpisati vsako popoldne od 15. do 18. ure.

V četrtek bo v kulturnem domu tudi žalna seja občinskega sveta v spomin Francu Kramarju, a bo zaradi trenutnih razmer zaprtega tipa.

Od Franca Kramarja se bodo na žalni seji poslovili tudi kolegi poslanci. Žalna seja državnega zbora bo predvidoma še ta teden, tudi v parlamentu bo odprta žalna knjiga.

Sicer pa naj bi poslansko mesto po smrti Franca Kramarja predvidoma zasedla predsednica SAB Alenka Bratušek. Zakon o volitvah namreč določa, da poslanec postane tisti kandidat z iste liste kandidatov, ki bi bil izvoljen, če ne bi bil izvoljen poslanec, ki mu je prenehal mandat.

OGLASNO SPOROČILO / SLOVENSKO - NEMŠKA GOSPODARSKA ZBORNICA, POLJANSKI NASIP 6, LJUBLJANA

Intervju s Petro Hedorfer, direktorico Nemške turistične organizacije (DZT)

Ocena trenutnega stanja v receptivnem turizmu in prihodnost potovanj v Nemčijo

Sektor potovanj je ohromljen že od začetka pandemije covida-19. Kako kot poznavalka nemškega receptivnega turizma vidite prihodnost?
Ocene za svetovni turizem so precej dramatične. Svetovna turistična organizacija UNWTO letos napoveduje od 60- do 80-odstotni upad mednarodnih prihodov.
Nemčija krizo v mednarodni primerjavi sicer obvladuje razmeroma dobro. Toda receptivni turizem ni odvisen samo od razmer v naši državi, temveč tudi od razmer na izvornih trgih. Tudi če cepiva uspešno vstopijo na trg, se bodo potovalni tokovi normalizirali počasi. Zmogljivosti letalskih in hotelskih družb bo treba obnavljati postopoma.
Poleg tega ne moremo pričakovati, da bo okrevanje linearno. Letos poleti smo v Nemčiji že videli znaten upad okužb, nato pa nas je, tako kot tudi številne druge evropske države, jeseni močno prizadel drugi val. Menim, da se moramo pripraviti na daljšo fazo obnovitve turizma.
Kaj konkretno to pomeni? Po zadnjih analizah strokovnjakov iz Tourism Economics bo faza obnovitve trajala vsaj do konca leta 2023. Segment potovanj iz Evrope v Nemčijo okreva hitreje kot segment potovanj iz čezmorskih trgov, potovanja v prostem času pa hitreje kot poslovna potovanja.

Kako v tej težki situaciji ostajate optimistični?
Za optimizem obstaja veliko dobrih razlogov. Glavni je, da milijoni ljudi komaj čakajo, da bodo lahko spet brezskrbno potovali, odkrivali nove države, spoznavali druge kulture, se odpravili na uspešna službena potovanja in si izmenjavali ideje na osebnih srečanjih.
Raziskave inštituta za tržne raziskave IPK International kažejo tudi, da se je v letu, ki ga je zaznamovala pandemija, v mnogih državah znatno povečala pripravljenost znova potovati v tujino. Obstajajo pa tudi razlogi, ki se nanašajo na Nemčijo kot potovalno destinacijo. Indeks nacionalnih znamk Anholt-Ipsos je v letu 2020 znova potrdil izvrsten ugled Nemčije, saj se je ta spet uvrstila na prvo mesto. Ta raziskava je potekala v dvajsetih državah, in to od 7. julija do 31. avgusta – sredi pandemije. Poleg tega ima pri izbiri potovalne destinacije glavno vlogo varnost. Mednarodne raziskave so pokazale, da se Nemčija glede na tveganje okužbe s koronavirusom uvršča med najvarnejše turistične destinacije na svetu. To oceno so dodatno podkrepile terenske študije, izvedene med junijem in septembrom.

Kako lahko kot nacionalna turistična organizacija date turizmu nov zagon tudi v času pandemije?
Določili smo več osrednjih področij delovanja.
Najprej zelo natančno analiziramo trge in tržne segmente, da ugotovimo, katere možnosti obnovitve obstajajo. Tja nato usmerjamo svoje trženjske dejavnosti.
To vodi neposredno do drugega glavnega področja delovanja: osredotočenosti na kupca – ves čas imamo v mislih prihodnje goste. Med turisti smo zaznali ne le povečano potrebo po varnosti, temveč tudi večje zanimanje za trajnostni turizem. S to temo dodatno izboljšujemo profil svoje blagovne znamke.
Tretje področje delovanja je digitalno opolnomočenje; konkurenčno prednost si zagotavljamo z inovativnim trženjem. V trenutnem tekmovanju med destinacijami je digitalizacija glavni adut. Skupaj s partnerji se zato usmerjamo k digitalnim rešitvam – od chatbotov, ki s pomočjo umetne inteligence odgovarjajo na povpraševanja uporabnikov, in glasovnih pomočnikov do velike odprtopodatkovne rešitve za nemški turistični sektor.

So se med popotniki zaradi pandemije oblikovali novi trendi, ki vplivajo na počitniško deželo Nemčijo?
Vedenje kupcev se nenehno spreminja ne glede na koronavirus. Je pa pandemija številne spremembe pospešila.

Zaradi covida-19 nove razsežnosti denimo dosega zanimanje za trajnost. Skoraj osemdeset odstotkov mednarodnih popotnikov z naših najpomembnejših izvornih trgov verjame, da bi pandemija covida-19 turizem lahko naredila bolj trajnosten. V zadnji raziskavi glede covida-19, ki so jo izvedli v IPK International, je 55 odstotkov vprašanih navedlo, da bi zanje na splošno prišle v poštev počitnice v naravi, še dodatnih 21 odstotkov pa je navedlo, da bi se za počitnice v naravi odločili prav v obdobju koronakrize.

Je Nemčija pripravljena na spremenjeno povpraševanje?
Vsekakor, trajnost je za nas osrednja tema. V nedavno objavljenem indeksu SDG, ki dokumentira napredek posameznih držav pri doseganju ciljev trajnostnega razvoja (Sustainable Development Goals, SDG) Združenih narodov, se je Nemčija med 166 državami uvrstila na peto mesto. Anketiranci NBI Nemčijo najpogosteje navajajo kot državo, ki bi se v naslednjih petih letih najbolje odrezala pri odzivanju na podnebne spremembe.
Nemci imamo veliko neokrnjene narave, za katero tudi dobro skrbimo. Približno tretjina nemškega ozemlja je pod posebno zaščito kot naravna krajina državnega pomena. Sem spada 16 narodnih parkov, 16 Unescovih biosfernih rezervatov in 104 naravni parki.

Se to odraža tudi v turistični ponudbi? Kakšne trajnostne počitnice v Nemčiji posebno priporočate?
Zlasti privlačne za turiste so znamenitosti, ki so del Unescove svetovne dediščine, denimo Zgornja srednja dolina Rena in Lorelaj, stari bukovi gozdovi ali Waddensko morje na nemški obali Severnega morja.
Nemške regije se skupaj ponašajo s približno dvesto tisoč kilometri označenih pohodniških poti različnih težavnostnih stopenj, na njih pa najdemo številne pohodnike, ki vključujejo družine z otroki, ljubitelje kulture, ki raziskujejo zgodovinske kraje, ter zagrizene planince. Ponudbo dopolnjujejo pohodi za zdravje, regionalna kulinarika in zanimivosti, kot so poti med krošnjami ter pohodi z gozdnimi vodniki in rangerji.
Rekreativni, cestni in gorski kolesarji Nemčijo odkrivajo na več kot sedemdeset tisoč kilometrih kolesarskih poti. Ne glede na to, ali potujete sami, s športnimi kolegi, družino ali v krogu prijateljev – Nemčija ima infrastrukturo in storitve, ki jih iščete.
Na spletni strani www.germany.travel/feelgood je navedenih več kot tisoč nastanitev, ki so certificirane kot izjemno trajnostne – od ekokampov do luksuznih hotelov.

Povpraševanje po počitnicah v naravi se torej povečuje ... Pa obstajajo tudi segmenti turizma, ki zaradi pandemije trpijo?
Na splošno so bila bolj prizadeta področja, ki so bila v Nemčiji zlasti izpostavljena.
Nemčija je denimo med Evropejci na prvem mestu kot destinacija za kulturne in mestne izlete. Toda mnogi veliki dogodki, ki temu segmentu dajejo zagon, se leta 2020 sploh niso mogli odviti ali pa so potekali v omejenem obsegu. Po eni strani stavimo na to, da se bodo prireditve, kot so božični sejmi ali Oktoberfest, leta 2021 lahko spet izvajale kot običajno. Po drugi strani pa so mesta in kulturne ustanove kljub pandemiji naredili veliko, da so v metropolitanskih regijah omogočili zabavne, a hkrati varne počitnice.

Kako si lahko v času koronavirusa pravzaprav predstavljamo počitnice v mestu?
Turistično privlačna mesta imajo običajno tudi turistično privlačna območja, na primer Berlin s Spreewaldom in Mark Brandenburgom, Frankfurt z gorovjem Taunus in regijo Rheingau ali Hamburg in Bremen z obalo Severnega morja. Iz počitniških regij se lahko popotniki udobno, zlahka in okolju prijazno odpravijo na enodnevne izlete ter po mestnih ogledih in nakupih. Mesta ponujajo tudi raznovrstna doživetja ob vodi ter številne parke, zelene površine in pivske vrtove.
Nedavne raziskave Evropske potovalne komisije so pokazale, da so navdušenci nad mestnim življenjem prvi v vrsti med tistimi, ki želijo spet potovati. Mestno življenje v Nemčiji pa obsega več kot le zgodovinske stavbe in muzeje. Gre za način življenja.

Kaj pa poslovni potniki? Ali ni Nemčija ena od glavnih prizorišč za velike sejme in konference?
Ta segment bo še dolgo predstavljal velik izziv. Delež službenih potovanj nemškem receptivnem turizmu je bil leta 2019 v mednarodni primerjavi nesorazmerno visok; znašal je 23 odstotkov. To pa zato, ker je Nemčija vodilna sejemska destinacija v svetovnem merilu, hkrati pa tudi med najbolj priljubljenimi konferenčnimi destinacijami v Evropi.
Na teh področjih pričakujemo velike spremembe. Prihodnost bodo nedvomno krojili nadomestki, kot so virtualni in hibridni dogodki.

Kateri izvorni trgi bodo po vaših pričakovanjih najhitreje okrevali in dosegli predkrizne ravni?
Mislim, da ne bo vse tako, kot je bilo prej; tudi če bomo lahko spet potovali brez omejitev, bo naše potovalne navade še naprej zaznamovala previdnost.
Na splošno lokalni trgi okrevajo hitreje kot oddaljeni. Pri čezmorskih trgih pa je tako, da bodo letalski prevozniki svoje zmogljivosti spet povečali, ko bodo zaznali ustrezno povpraševanje. Iz ekonomskih pa tudi okoljskih razlogov bo imela visoka izkoriščenost še večjo vlogo kot prej.
Opažamo tudi, da mnogi popotniki zelo natančno opredeljujejo pogoje, pod katerimi bi spet potovali. Najpomembnejši vključujejo znatno zmanjšanje števila okužb v ciljni državi, razpoložljivost cepiv in možnosti potovanja, ki jih protikoronski ukrepi ne omejujejo.
Pričakujemo hitro vpeljavo cepljenja in zmanjšanje števila okužb, v skladu s tem pa upamo, da bo mednarodni turizem občutno oživel že leta 2021.
Skozi to težko obdobje nas sicer izvrstno vodi blagovna znamka »počitniška dežela Nemčija – Germany Simply Inspiring«.

V sodelovanju z:
Nemčija
Počitniška dežela
www.germany.travel

Za donacije odslej lahko višji delež dohodnine

Cveto Zaplotnik

Kranj – Davčni zavezanci lahko del dohodnine namenijo kot donacijo nevladnim organizacijam v javnem interesu, političnim strankam, reprezentativnim sindikatom ali registriranim cerkvam in drugim verskim skupnostim. Doslej so za to lahko namenili pol odstotka dohodnine, z uveljavitvijo zakona o interventnih ukrepih za pomoč pri omilitvi posledic drugega vala epidemije covida-19, ki je bil sprejet ob koncu lanskega leta, pa se je ta delež zvišal na en odstotek.

Kot pojasnjujejo na finančni upravi (Furs), se bodo deleži iz zahtevkov za namenitev dela dohodnine, ki so jih zavezanci že predložili, na podlagi zakona o interventnih ukrepih podvojili, lahko pa zavezanci do konca maja podajo novo ali spremenjeno zahtevo, ki jo bo finančna uprava upoštevala že za leto 2020. Obrazec za namenitev dela dohodnine je objavljen na spletni strani finančne uprave. Vlada bo najkasneje do 15. maja tudi sprejela nov, dopolnjen seznam upravičencev do donacij za leto 2020.

»Ni druge izbire kot cepljenje«

Se boste cepili proti covidu-19, ali glede cepiva zaupate stroki, imate o cepivu dovolj informacij ...

Maša Likosar

Kranj – »Če želimo zaustaviti ali vsaj omili katastrofalne posledice epidemije covida-19, potem druge izbire ni, kot da se cepimo. S tem se bomo odločili za družbeno odgovorno ravnanje. Škodljive posledice se namreč najbolj kažejo v medsebojnih odnosih, brez katerih smo obsojeni na drugačno obliko bivanja, ki nas bo na dolgi rok popolnoma spremenila. Socialni stiki so prekinjeni oziroma premeščeni v virtualno obliko, kar je za mnoge nesprejemljivo,« je dejal Iztok Kraševec iz Spodnjih Bitenj in nadaljeval: »Lahko bo cepivo imelo stranske učinke, a to me ne skrbi. Zaupam pristojnim institucijam, ki so odgovorne za preverjanje ustreznosti in učinkovitosti cepiva. Hkrati se zavedam, da bodo podobno kot v zvezi s koronavirusom zakrožile številne teorije zarote tudi v povezavi s cepivom. Žal se s podatki pogosto manipulira, kar ni prav. Glede na to, da zaradi zdravstvenih težav sodim v rizično skupino, upam, da se bom lahko cepil čim prej.«

Prijavo za cepljenje je na zdravstveni dom že oddal Anton Ravnikar iz Stražišča. »Virus bo imel manjšo možnost prenosa, če se bo cepilo čim več ljudi. Precepljenost mora biti vsaj 60- do 70-odstotna. S tem bomo razbremenili zdravstvo. Več pozornosti bodo lahko namenili bolnikom z drugimi boleznimi, ki so bili do sedaj nekoliko zapostavljeni. Zadržkov glede cepiva nimam, morebitni stranski učinki cepiva so zagotovo blažji kot sama bolezen. Menim sicer, da država ne zna najbolje voditi boja proti koronavirusu niti sistema cepljenja,« je povedal Ravnikar in dodal: »Ljudje ne vedo dovolj o cepivu, mnogi so prepričani, da je podobno cepivu proti gripi, a to ne drži. Struktura in izdelava cepiva proti covidu-19 je precej drugačna, kar v javnosti ni dobro pojasnjeno. Vse se vrti okoli tega, kdo bo prej cepljen, ukvarjajo se z napačnimi vprašanji. Mislim, da bi bilo smiselno najprej cepiti tiste, ki imajo pridružene bolezni in so vsestransko najbolj ogroženi. V vrstni red se žal prepogosto vključuje politika, namesto da bi glavno besedo imela zdravstvena stroka.«

Z množičnim cepljenjem proti covidu-19 bi lahko po mnenju sogovornikov omilili posledice epidemije in razbremenili zdravstvo. / Foto: Gorazd Kavčič

Manca Šilar iz Hraš (občina Medvode), ki je covid-19 že prebolela, pa pravi, da se bo cepila v primeru, če bo potovanje v druge države pogojeno z obveznim cepljenjem, v nasprotnem primeru se ne bi. »Ker sem alergik, ne vem, kako bo cepivo vplivalo name. Med podatki sem zasledila, da cepljenje za alergike ni priporočljivo, a točno še ni znano, kakšni bi lahko bili stranski učinki, ker je bilo za zdaj cepljenih premalo ljudi. Če bi lahko izbirala sama, bi se odločila za Pfizerjevo cepivo ali cepivo Moderne, ker naj bi bili najbolj zanesljivi,« je pojasnila Šilarjeva.

Znova nočna dežurna služba v Lekarni Kranj

Kranj – Iz Gorenjskih lekarn obveščajo, da od včeraj dalje ponovno izvajajo nočno dežurno službo v Lekarni Kranj. Poslovni časi preostalih lekarn ostajajo nespremenjeni. Vse podrobnosti o odpiralnih časih lekarn so objavljeni na spletni strani www.gorenjske-lekarne.si.

Poleti tudi na počitnice v Grčijo, Turčijo, Španijo ...

Gašper Habjanič vodi turistično agencijo GTA Neptun z Jesenic. Pogovarjali smo se o tem, kako je epidemija vplivala na poslovanje manjših agencij, ali je v času omejitve na občine sploh mogoče kam potovati in predvsem, ali bomo poleti vendarle lahko dopustovali tudi kje v tujini.

Urša Peternel

Kako se z epidemijo soočate v manjših turističnih agencijah?

Prvi val je bil šok za vse, saj na kaj takega nismo bili pripravljeni. Tako rekoč čez noč smo morali zapreti poslovalnico, ena za drugo so začele prihajati odpovedi potovanj in nekako smo se morali znajti. Ker nam glede tega država sprva ni znala pravočasno priskrbeti zakonskih določil, je bilo precej dodatne zmede. Ko so končno sprejeli t. i. vrednotnice, je bilo lažje. Nas je pa skrbelo, kako bodo stranke te vrednotnice sprejele. Še vedno se čudim, da smo pravzaprav na koncu imeli s tem še najmanj težav. Je pa bilo precej dodatnega dela z administracijo in računovodstvom. Zares imamo krasne stranke in vsaki posebej smo hvaležni za potrpljenje in razumevanje. Vrednotnice so potovalni turizem dobesedno rešile pred gotovim propadom. Mi to dojemamo kot neke vrste solidarnost. Če bi agencije morale povrniti ves denar za odpovedane aranžmaje, bi verjetno vsi propadli, od malih do največjih turističnih podjetij. V našem podjetju smo poleg likvidnosti ohranili tudi vsa delovna mesta. Drugi val je bil za razliko od prvega nekako pričakovan. Od pomladi do jeseni smo zmanjšali nekatere stroške na minimum in se pripravili na ta čas. Je pa res, da smo glede na situacijo čez poletno sezono relativno dobro delali, reševala nas je predvsem Grčija, pa tudi Hrvaška.

Je trg turističnih potovanj povsem zamrl ali vendarle kdo še potuje?

Lansko leto bi takole na pamet in glede na naš promet ocenil, da so se potovanja zmanjšala za sedemdeset odstotkov, morda celo več. Ta trenutek potuje morda le peščica ljudi, pa še to gre bolj za poslovne poti. Turizem zaradi tega ni zamrl, mi delamo s polno paro. Že novembra so prišle prve ponudbe s popusti za zgodnje rezervacije, to je pozimi za nas vedno najbolj aktualno. Smučanje se letos žal ne prodaja, daljna potovanja tudi bolj slabo, tako da smo osredotočeni v glavnem na poletno sezono. Računamo, da bi lahko že za prvi maj prodali nekaj aranžmajev, a to je odvisno od ukrepov v naši državi. Za poletne mesece sem prepričan, da bomo lahko potovali, kot smo lahko lansko poletje. Navsezadnje morajo tudi naši poslanci na dopust, če se lahko malo pošalim.

Kakšna pa je izbira destinacij za poletje?

Izbira destinacij in hotelov je nekoliko manjša kot prejšnja leta. Zdaj je največ interesa za poletne počitnice na Jadranu in Mediteranu. S poleti z Brnika so na voljo vse klasične destinacije, ki jih prodajamo že vrsto let: Grčija, Turčija, Tunizija, Egipt, Španija, Severni Ciper. S tujih letališč pa imamo na dlani praktično ves svet. Trenutno je zanimiv recimo Zanzibar, ker je na zelenem seznamu. Ljudje sicer trenutno zelo malo potujejo, kar je razumljivo, saj smo v naši državi »zaprti« na občine. Če to ne bi bil problem, se da čisto lepo potovati marsikam. Seveda pod pogojem, da opravimo hitri ali PCR test za covid, ki mora biti negativen. Prav tako test opravimo ob vrnitvi domov in se tako izognemo karanteni. Kdor si zares želi potovati, se tudi v tem času to da, vendar pod določenimi pogoji in z malo več poguma.

»Pogoje ob potovanju nam narekujeta naša država in država, v katero potujemo. Običajno je potreben negativen test za covid. Na razne teste in podobne pogoje se bomo, kot kaže, verjetno morali privaditi. Mislim, da nas tudi letošnje leto čaka precej izzivov. Konkretne spremembe na bolje pričakujem šele spomladi 2022.«

Kako so se spremenili pogoji rezervacij, kako je s predplačili, odpovedmi?

Številni hotelirji in organizatorji so se prilagodili s spremenjenimi splošnimi pogoji, ki so veliko bolj ugodni za stranko. Veliko aranžmajev se da rezervirati tako, da stranka vplača samo deset odstotkov avansa (do sedaj je bil pogoj običajno 30–40 odstotkov avansa), hkrati pa nudimo možnost odpovedi brez navajanja razlogov do dva tedna pred odhodom. Pogoji se v nekaterih podrobnostih razlikujejo glede na destinacijo oziroma organizatorja. Če torej pred odhodom pride do situacije, ko ne bi želeli tvegati ali iz kakršnih koli razlogov oziroma omejitev ne bi mogli potovati, lahko aranžma odpovemo, pri čemer se kupnina stranki povrne v celoti (organizator v nekaterih primerih obdrži le dvajset evrov za administrativne stroške). Taki pogoji veljajo za večino ponudb na Jadranu in na Mediteranu s poletom z Brnika, kakor tudi za številna potovanja kamorkoli po svetu s poletom z bližnjih tujih letališč. Vrednotnice za letos torej niso predvidene.

Foto: osebni arhiv

Gašper Habjanič: »Agencija Neptun je družinska agencija z več kot dvajsetletno tradicijo, podjetje je ustanovil moj oče in gre iz roda v rod. Že v otroštvu sem ogromno potoval in to se pozna, saj je najlažje svetovati iz lastnih izkušenj. Če želiš potovanja prodajati, moraš najprej sam potovati. To je moj moto. Bili smo na primer na Maldivih, na Tajskem, Kanarskih otokih, po praktično vseh koncih Sredozemlja, na Floridi, v Mehiki, na Portugalskem, Madeiri, Irskem, po številnih evropskih prestolnicah in še kje. Odkar imava z ženo otroka, sem se izpopolnil še v družinskih potovanjih.«

Menite, da bo turistična panoga hitro okrevala? Se strinjate z napovedmi, da bodo ljudje po koncu pandemije tako željni potovanj, da bo prišlo do hitrega okrevanja?

Glede tega lahko samo ugibamo. Veliko ljudi trdi, da so tako željni potovanj, da komaj čakajo, da bodo vse nadoknadili. Vendar je treba upoštevati še druge dejavnike. Kriza bo zagotovo še nekaj časa vplivala na potrošništvo. Zavedati se moramo, da so nekateri ljudje ostali brez služb ali so se jim zmanjšali dohodki; številni podjetniki so potrošili zaloge privarčevanega denarja ali so morali zapreti svoja podjetja. Potem je pa še nekaj takih, ki se dejansko bojijo, da bi zboleli, in morda zato letos še ne bodo potovali. Na vse to je treba računati. Mi smo pripravljeni, kolikor smo lahko. S pomočjo nepovratnih sredstev s strani države, subvencij in zmanjšanja stroškov bomo preživeli, kot smo preživeli lansko leto, o tem ne dvomim, a morali bomo ostati skromni. Hkrati se bomo prilagodili spremembam in izkoristili svoje glavne adute: izkušnje, znanje in dobre poslovne zveze.

Mokre sanje ali resna pobuda

Ob potrjevanju rebalansa proračuna za 2021 na kranjskem mestnem svetu se je razprava večinoma vrtela okoli ideje o novi občini Kokrica. »To so mokre sanje,« meni Bojan Homan.

Simon Šubic

Kranj – Kranjski mestni svetniki so prejšnji teden potrdili rebalans proračuna za leto 2021. Ta se je predvsem zaradi višje povprečnine, prilivov iz intervencijskih sredstev zaradi epidemije koronavirusa ter transfernih prihodkov od sofinanciranih investicij iz evropskih in državnih sredstev povečal za 4,1 milijona na 78,9 milijona evrov, predvideno je tudi zadolževanje do 9,5 milijona evrov.

Investicijam je po novem namenjenih 28 milijonov evrov ali skoraj 36 odstotkov celotnega proračuna. Na novo se v rebalansu zagotavljajo sredstva za naslednje projekte: vrtec Bitnje dobrih (1,6 milijona evrov), Gorki – 2. sklop (1,4 milijona evrov), tehnična in druga dokumentacija (milijon evrov), komunalna infrastruktura Britof - Predoslje (432 tisoč evrov), Dnevno varstvo starejših Planina (584 tisoč evrov), dom upokojencev (460 tisoč evrov), dokončanje Bleiweisovega parka (377 tisoč evrov), opremljanje stavbnih zemljišč (200 tisoč evrov) in komunalna infrastruktura Mlaka pri Kranju (226 tisoč evrov).

Največ dodatnih investicijskih sredstev je namenjenih za prizidek telovadnice OŠ Staneta Žagarja (576 tisoč evrov), urbano prenovo Kranja 1 (453 tisoč evrov), rekonstrukcijo ceste Breg–Mavčiče (448 tisoč evrov), oskrbo s pitno vodo na območju Zgornje Save – 1. sklop (445 tisoč evrov), kolesarske povezave v Kranju 7–12 (431 tisoč evrov), investicije in investicijsko vzdrževanje na področju osnovnošolskega izobraževanja (195 tisoč evrov), za gradnjo in obnovo magistralnih vodovodov (191 tisoč evrov), investicije v krajevnih skupnostih (139 tisoč evrov),

Barbara Gunčar / Foto: arhiv GG

vzdrževanje in za obnovo vodovodnih objektov, športne objekte in za energetske sanacije občinskih objektov.

Razprava med mestnimi svetniki je bolj kot o rebalansu potekala o pobudi za ustanovitev nove občine Kokrica z okoli deset tisoč prebivalci. Sprožil jo je Bojan Homan (SDS), ki meni, da gre pri ustanavljanju nove občine za »mokre sanje«, a vseeno je svetoval previdnost pri nadaljnjem razporejanju občinskega denarja. Odzvala se je Barbara Gunčar (SLRP), da so vse občine, ki so se odcepile od nekdanje kranjske občine, bolj razvite in več denarja namenjajo podeželju. Severni del občine je doslej prejemal premalo in tudi v popravljenem proračunu za 2021 je enako, je ugotavljala. Poudarila je še, da bi nova občina Kokrica letno samo od povprečnine prejela 6,3 milijona evrov.

»Zdaj, ko se je ta del občine opremil s komunalno infrastrukturo, bi šli pa na svoje. Kako naj krajanom desnega brega Save razložim, zakaj imamo take ceste, azbestne cevi? Bodo tudi rekli, kaj ste pa naredili za desni breg, se bomo tudi odcepili. A zadeva ni tako nedolžna, ker ljudi danes lahko hitro okoli obrneš. Le nekaj jim obljubiš,« se je oglasila Saša Kristan (SDS). Nadaljeval je župan Matjaž Rakovec in med drugim opozoril, da je občina za gradnjo kanalizacije v severnem delu najela 6,6 milijona evrov kredita. »Če gre Kokrica po svoje, se del tega kredita izloči. Mestna občina Kranj, ki ima zdaj 434 evrov dolga na prebivalca, bi imela 321 evrov dolga na prebivalca, Kokrica pa

Za investicije je namenjenih 28 milijonov evrov ali skoraj 36 odstotkov proračuna.

642 evrov na prebivalca dolga,« je predstavil izračune. Opozoril je tudi, da se skoraj vsa sredstva iz povprečnine namenjajo za družbene dejavnosti, za investicije iz tega naslova ne bi ostalo nič.

»Ogledali smo si proračune okoliških občin, vemo, kaj bomo morali plačevati, tega se ne bojimo in na to računamo. Stvari peljemo v skladu z zakonom o lokalni samoupravi, nikakor ne gremo mimo volje prebivalcev. Če bodo proti, bomo te aktivnosti ustavili,« je odgovorila Gunčarjeva, ki je predlagala tudi odcepitev zahodnega dela občine.

V Kranju uvedli Prostofer

Kranj – Kranjski mestni svetniki so na zadnji seji v drugi obravnavi sprejeli spremenjen odlok o zagotavljanju socialnovarstvenih dejavnosti v Mestni občini Kranj, ki med drugim uvaja novo storitev za občane – Prostofer. Z vzpostavitvijo storitve, ki zagotavlja brezplačne prevoze starejšim s pomočjo starejših aktivnih voznikov prostovoljcev, bo občina uresničila enega od ciljev Strategije varstva starejših v Mestni občini Kranj za obdobje 2020–2024. Za izvajanje projekta v letu 2021 je občina namenila deset tisoč evrov.

Razpis za Vurnikovo študentsko nagrado

Radovljica – Center za arhitekturo Slovenije je objavil razpis za letošnjo Vurnikovo študentsko nagrado za perspektivnega študenta arhitekture, krajinske arhitekture ali urbanizma. Nagrado so prvič podelili ob praznovanju radovljiškega krajevnega praznika pred tremi leti, ob stoletnici visokošolskega študija arhitekture na Slovenskem, ki je bil organiziran na pobudo v Radovljici rojenega arhitekta Ivana Vurnika.

OGLASNO SPOROČILO DM DROGERIE MARKT D.O.O., LITOSTORJSKA CESTA 48, LJUBLJANA

Zakaj je nega las tako pomembna?

Lasje se v hladnejših mesecih zaradi temperaturnih sprememb, gretja in suhega zraka hitreje poškodujejo, izgubijo sijaj in prožnost ter postanejo krhki. Da bi jih okrepili, jim povrnili sijaj in zdrav videz, sta zanje potrebni primerna nega in skrb. Pod drobnogled smo vzeli najpogostejše težave in poiskali najbolj učinkovite rešitve za čudovite in zdrave lase.

Poškodovani lasje

Poškodovani lasje so trmasti, neukročeni, brez leska, poleg tega pa so tudi krhki in lomljivi, saj jim primanjkuje maščobe in vlage. Kaj vse bi storili, da si jih le ne bi bilo treba postriči? Poznamo rešitev, ki vas bo razveselila tudi, če ste nad svojimi lasmi že obupali. Patentirana tehnologija OLAPLEX poveže poškodovane vezi v lasni strukturi. Rezultat je hipen! Sijočih, mehkih in zdravih las se boste razveselili takoj po negi, saj revolucionarna tehnologija obnavlja poškodovane lase v lasni strukturi. Pred postopkom usposobljeni strokovnjaki preverijo, kako poškodovani so vaši lasje, in vam svetujejo najboljšo rešitev po vaši meri.

Prekomerno izpadanje las

Vsak dan nam izpade od 50 do 100 las, to število se v hladnejših mesecih še nekoliko poveča. Če pogosto opazite večjo gmoto odpadlih las na krtači za česanje, si lahko pomagate z nego las L'oréal Serioxyl, ki je preverjena prva pomoč pri zmanjšanju izgube las zaradi naravnega in okoljskega stresa. Nega je bogata z učinkovinami, ki dokazano pripomorejo k zmanjšanju izpadanja las. Po negi so lasje vidno polnejši, pričeska je bujnejša in z več volumna.

Barvani lasje brez sijaja

So vaši barvani lasje grobi na otip in se ne svetijo? Ko se pobarvate, se barva hitro izpere in izgubi intenzivnost? Rešitev je nega Wella Color Motion s tehnologijo Wellaplex, ki izboljša kakovost barvanih las in prepreči bledenje barve za osem tednov, za piko na i pa lase zaščiti pred vplivi, ki so jih lasje deležni ob barvanju. Lasje po negi so sijoči, živahni in močnejši, saj antioksidanti v omenjeni negi lase ščitijo pred prostimi radikali, ki povzročajo poškodbe las in izgubo sijaja.

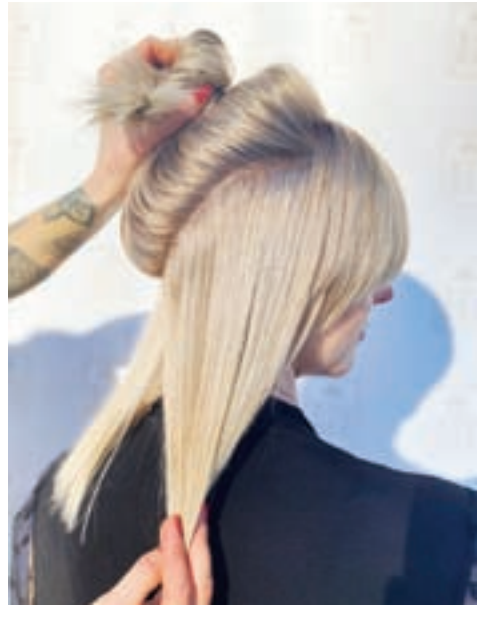

Privoščite si posebno profesionalno nego!

Vse omenjene nege si lahko privoščite v dm Studiu v Kranju, kjer imajo do 9. februarja dneve profesionalne nege las. V tem času lahko izbirate med sedmimi ekskluzivnimi negami po posebnih cenah in z brezplačno fen frizuro:

- Nego z gratis fen frizuro 29 €
- Nego s striženjem in gratis fen frizuro 39 €

* Za rezervacijo termina pokličite na 04 517 05 10. Več informacij pa poiščite na dm Studio spletni strani.

Nove fotografije k oktavam

Na velikem stopnišču stavbe, v kateri domuje tudi Knjižnica dr. Toneta Pretnerja Tržič, so na ogled nove fotografije k oktavam Toneta Pretnarja iz monografije V sotočju Bistrice in Mošenika.

Suzana P. Kovačič

Tržič – Še so »živi« rezultati lanskoletne ideje Knjižnice dr. Toneta Pretnarja Tržič, da člani Foto kluba (FK) Tržič posnamejo nove fotografije k oktavam Toneta Pretnarja iz monografije V sotočju Bistrice in Mošenika. Na podlagi razpisa je FK Tržič pozval svoje člane k novemu izzivu, 72 fotografij je posredovalo trinajst tržiških ljubiteljskih fotografov: Stane Perko, Mark Per, Pavel Loc, Dušan Podrekar, Špela Kurnik, Franci Goltez, Sandra Košnjek, Milan Malovrh, Tomi Križaj, Janez Meglič, Matjana Perkovič, Peter Balantič in Mirko Kunšič. »Zaradi novega vala epidemije covida-19 razpisa nismo mogli zaključiti novembra z razstavo v Galeriji Atrij Tržič. Ker volja vedno najde pot, smo tudi mi našli uresničljivo idejo. Petindvajset fotografij smo dali izdelati na kapa plošče in mesto so našle na velikem stopnišču stavbe na Balosu 4, na ogled so vsakemu občanu, ki pride po storitve knjižnice ali drugih deležnikov te hiše. In tudi odstraniti jih ne bo treba kar čez noč. Kadar so naša vrata lahko odprta, je seveda ogled omogočen vsakomur,« je povedala direktorica Knjižnice dr. Toneta Pretnarja Marinka Kenk-Tomazin.

»Člani FK Tržič so zelo dejavni, pogosto lahko uživamo ob njihovih rezultatih na tem in onem koncu občine. In sedaj vem, zakaj je tako. Čeprav je fotograf (rad) samotar in ima posebno oko, smo odlično sodelovali. Stane Perko, Pavel Loc in Milan Malovrh so bili moji ožji sogovorniki, poslušali smo se, usklajevali in tekoče dosegli želeni rezultat. Stane Perko je k vsaki fotografiji oblikoval oziroma dodal besedilo oktave. Milan Malovrh je izdelal kratek film, tako so fotografije na ogled tudi v digitalnem okolju. Glasbeno podlago so dodali na Radiu Gorenc, oktave je prebrala Maja Tekavec,« je še povedala Marinka Kenk-Tomazin. Župan Borut Sajovic je predlog in pobudo za namestitev fotografij v omenjeni stavbi ocenil kot »v teh zahtevnih časih zelo na mestu, tako da se občina kot lastnik objekta z izvedbo razstave in uporabo hodnika zagotovo strinja.«

Leto 2020, ki so ga v Tržiču razglasili za Pretnarjevo leto, se s prehodom v novo letnico tako nadaljuje.

V objektivu članov Foto kluba Tržič

Dodali še pet projektov

Država in Evropska unija bosta na Gorenjskem sofinancirali nove kolesarske poti v Kranju in Radovljici, gradnjo kanalizacije v Kranju, Radovljici in na Jesenicah ter vodovoda v Škofji Loki ...

Simon Šubic

Kranj – S tretjo dopolnitvijo Dogovora za razvoj gorenjske razvojne regije iz leta 2020 (v nadaljevanju Dogovor), ki sta jo že podpisala gospodarski minister Zdravko Počivalšek in predsednik Razvojnega sveta gorenjske regije Stanislav Bobnar, so v Dogovor vključili dodatnih pet razvojnih projektov, nekatere že vključene projekte pa spremenili ali izbrisali. V Dogovor med regijo in državo je tako zdaj vključenih 21 projektov v skupni vrednosti skoraj 70 milijonov evrov, od katerih bosta dobrih 30 milijonov prispevala država in Evropska unija, so pojasnili v BSC – Regionalni razvojni agenciji Gorenjske.

Na novo so v Dogovor vključeni štirje projekti, katerih nosilec je Mestna občina Kranj: Kovačnica – podjetniški inkubator Kranj v vrednosti 2,46 milijona evrov (sofinanciranje v višini 2,14 milijona evrov), Dnevno varstvo starejših – Planina v vrednosti 1,05 milijona evrov (sofinanciranje v višini 973 tisoč evrov), Postavitev javnih električnih polnilnic za avtobuse v vrednosti 1,16 milijona evrov (sofinanciranje v znesku skoraj 956 tisoč evrov) in Kolesarska povezava Kokrica–Brdo–Predoslje v vrednosti 301 tisoč evrov (sofinanciranje v višini 194 tisoč evrov). Dodali so tudi projekt Poslovna cona Jesenice, širitev: rekonstrukcija prometne infrastrukture, katerega nosilec je Občina Jesenice. Skupna vrednost projekta znaša 1,1 milijona evrov, država in Evropska unija bosta predvidoma sofinancirali 873 tisoč evrov.

V Dogovor na novo uvrščeni projekti in projekti s spremembami morajo po oddaji vloge za neposredno potrditev operacije pridobiti še odločbo službe vlade za razvoj in evropsko kohezijsko politiko, so razložili v BSC-ju. Ta je bila že izdana za šest projektov. Med njimi je projekt Podjetno nad izzive (PONI) v razvojni regiji Gorenjska, katerega nosilec je BSC Kranj. Njegova skupna vrednost znaša okoli 853 tisoč evrov in bo sofinanciran v celoti. Odločbo sta že prejela tudi projekta Občine Radovljica: projekt Kolesarske povezave Radovljice z zalednimi naselji v vrednosti 2,45 milijonov evrov (sofinanciranje v višini 1,43 milijona evrov) in projekt Odvajanje in čiščenje odpadne vode v porečju zgornje Save – Občina Radovljica v vrednosti 3,32 milijona evrov (višina sofinanciranja 1,77 milijona evrov).

Med projekte z odločbo vladne službe sodijo še projekt Mestne občine Kranj Odvajanje in čiščenje komunalnih odpadnih voda v porečju zgornje Save in na območju Kranjskega in Sorškega polja – 2. sklop (2. faza) v vrednosti 16,58 milijona evrov (sofinanciranje 6,6 milijona evrov), projekt Odvajanje in čiščenje odpadne vode v porečju zgornje Save – Občina Jesenice (nosilec Občina Jesenice) v vrednosti 2,35 milijona evrov (sofinanciranje 975 tisoč evrov) ter projekt Oskrba s pitno vodo v porečju Sore – 2. sklop (nosilec Občina Škofja Loka) v vrednosti 9,12 milijona evrov in (sofinanciranje 3,49 milijona evrov).

Sanacijski sistem deluje

Direkcija Republike Slovenije za vode je za potrebe izboljšanja stanja Blejskega jezera lani poleti opravila pregled ter obsežno podvodno in geodetsko snemanje sistema sanacijskih naprav v jezeru.

Mateja Rant

Bled – Zaradi slabšanja kakovosti jezerske vode, cvetenja jezera in vse večje onesnaženosti je bilo nujno preveriti stanje cevovodov in natege, ki skrbijo za splakovanje in prezračenost predvsem spodnjih plasti Blejskega jezera, so sporočili z Direkcije RS za vode. Zadnji pregled so namreč izvedli pred dvajsetimi leti. Lani poleti so tako opravili pregled ter obsežno podvodno in geodetsko snemanje sistema sanacijskih naprav v jezeru. Potapljači Društva za podvodne dejavnosti Bled so opravili več kot devetdeset potopov in pregledali tri kilometre cevovodov.

Sistem sanacijskih naprav Blejskega jezera obsega dovodni sistem čiste vode Radovne v Blejsko jezero, ki je bil vzpostavljen leta 1964, in natego oziroma odvodni sistem hipolimnijskih vod iz Blejskega jezera za odstranjevanje onesnaženih spodnjih plasti jezerske vode, ki je bil zgrajen leta 1981. Omenjeni sistem sanacijskih naprav opravlja pomembno funkcijo pri izboljšanju ter zagotavljanju in ohranjanju kakovostnega stanja vodnega telesa Blejskega jezera, so poudarili na direkciji za vode. Ob pregledu sistema na dovodu niso zaznali poškodb ali nepredvidenih iztokov vode, na ustjih cevi pa so vidni močni sledovi delovanja vodnega toka, kar pomeni, da voda Radovna v Blejsko jezero doteka. Prav tako niso opazili poškodb na cevovodih odvoda oziroma nategi Blejskega jezera. »Evidentirano je sesanje na vtoku v cevi in na perforiranem odseku cevovodov. Sesanje zunaj predvidenih mest ni bilo zabeleženo,« so še pojasnili na direkciji za vode in dodali, da natega Blejskega jezera tokrej ustrezno deluje. »S pregledom je bilo ugotovljeno, da kljub starosti obe funkcionalni celoti sistema sanacije Blejskega jezera, tako dovodni kot odvodni del, opravljata namensko funkcijo in delujeta.«

Prizadetim podarili mobilne hiške

Jasna Paladin

Zgornji Brnik – Na stisko ljudi, ki jo je na Hrvaškem povzročil potres konec decembra, so se odzvali tudi v podjetju Cargo-partner.

Pod okriljem Cargo-partner Hrvaška je potekala humanitarna akcija, pri kateri so sodelovale podružnice podjetja iz celotne regije, tudi slovenska. Podjetje je doniralo dvanajst novih bivalnih zabojnikov, ki bodo tem družinam služili kot začasne bivanjske enote, dokler si ne bodo s pomočjo lokalnih oblasti obnovili svojih domov. Zabojniki, ki so bili dostavljeni do 23. januarja, imajo osnovno pohištvo in opremo, vključno s štirimi posteljami, majhno kuhinjo, grelnikom in kemičnim straniščem. V enem zabojniku lahko bivajo štirje ljudje, kar pomeni, da projekt zagotavlja zavetje vsaj dvanajstim družinam.

Da bi nujno potrebna pomoč zares dosegla vse tiste, ki jo najbolj potrebujejo, so akcijo izvedli v tesnem sodelovanju z lokalnimi oblastmi.

Bivalne zabojnike so prizadetim družinam podarili tudi v slovenski podružnici družbe Cargo-partner. / Foto: Cargo-partner

Že več kot dva tisoč podpisnikov peticije

Urša Peternel

Jesenice – Do včeraj zjutraj je peticijo Občine Jesenice za ohranitev dejavnosti splošne bolnišnice na Jesenicah podpisalo že več kot dva tisoč podpisnikov. Na spletni strani Občine Jesenice je e-peticija odprta od prejšnje srede, svoj podpis pa bo mogoče oddati še sedem tednov. Spomnimo, peticija je odziv na pobude, da naj bi novo gorenjsko regijsko bolnišnico gradili izven jeseniške občine, omenja se zlasti Radovljica, kjer so že pred časom začeli postopke za njeno umestitev na območje ob avtocesti na jugozahodu mesta.

Razširjenost kajenja na Gorenjskem

Suzana P. Kovačič

Kranj – Vsako leto 31. januarja zaznamujemo dan brez cigarete, ki kadilcem pomeni priložnost za opustitev kajenja. Podatki Nacionalnega inštituta za javno zdravje (NIJZ) kažejo, da se je razširjenost kajenja v primerjanih letih 2012 in 2018 v Sloveniji sicer zmanjšala, pa vendarle je bil na Gorenjskem po zadnjih podatkih delež kadilcev 23,8-odstoten, slovensko povprečje pa 24 odstotkov. Za nekaj odstotkov je sicer porasel delež moških kadilcev, upadel pa delež žensk. Na Gorenjskem je leta 2018 kadilo 29,8 odstotka moških (slovensko povprečje je bilo 26,1 odstotka), in 17,5 odstotka žensk (slovensko povprečje je bilo 21,8 odstotka). Povečalo se je število pokajenih cigaret pri rednih kadilcih, pri moških na 16,2 na dan in pri ženskah na 12,1 na dan. Pogostejša je uporaba brezdimnih tobačnih izdelkov. Trenutnih uporabnikov elektronske cigarete je na Gorenjskem 1,1 odstotka, v slovenskem povprečju pa 1,4 odstotka. Vse, ki še kadijo, na NIJZ spodbujajo k opustitvi kajenja, kar prinese številne koristi za zdravje v vsakem starostnem obdobju, v času covida-19 pa predstavlja še dodatne koristi za zdravje. Mnogi posamezniki težko prenehajo kaditi, zlasti če poskušajo to storiti sami, brez pomoči. Vsem kadilcem, ki želijo opustiti kajenje, na NIJZ svetujejo, naj se vključijo v številne programe, ki so v Sloveniji na voljo brezplačno.

Dovoljenje za muzej

Mateja Rant

Bled – Na območju nekdanje Pristave pod Blejskim gradom podjetje Artarhiv iz Ljubljane na osnovi dogovora z Zavodom za kulturo Bled načrtuje gradnjo novega kulturnega centra – Muzeja sodobne umetnosti. Investitor je pred dnevi pridobil gradbeno dovoljenje, tako da se bo gradnja objekta lahko začela v prvih pomladanskih mesecih, so sporočili z Zavoda za kulturo Bled. Muzej bo namenjen razstavi umetniških del svetovno znanih avtorjev, med katerimi bodo prevladovala dela iz bogate zasebne zbirke Igorja in Mojce Lah. »Investitor je izjemno pozornost namenil že arhitekturnemu načrtovanju in se je s tem namenom povezal s svetovno znanim angleškim arhitektom Davidom Chipperfieldom, ki je s svojo skupino projektantov ustvaril že več izjemnih projektov za podobne vsebine po vsem svetu.« Kot so še dodali v zavodu za kulturo, je projekt izjemno pomemben za Bled, saj bo njegova uresničitev skupaj z ostalimi kulturnimi spomeniki pomenila občuten dvig ravni kulturne in turistične ponudbe ne samo v tem delu Slovenije, temveč tudi širše v tem delu Evrope.

Spomnili so se talcev iz leta 1944

Pri spomeniku talcem v Šenčurju / Foto: arhiv organizatorjev

Šenčur – Delegacija krajevnih odborov Združenja borcev za vrednote NOB Visoko in Šenčur je pred nedavnim položila cvetje k spomeniku štiridesetim talcem, ki so jih januarja leta 1944 ustrelili na Sitarjevi njivi v Šenčurju. Obletnico tega tragičnega dogodka sicer vsako leto zaznamujejo s kulturnim programom, v katerem sodelujejo učenci osnovne šole, kulturniki in slavnostni govorniki. Letošnje razmere pa ne dovoljujejo javnih dogodkov, zato so se spominu na talce iz takratnih begunjskih zaporov poklonili zgolj predstavniki borčevske organizacije. Pridružil se jim je tudi Božo Janež, predsednik Združenja borcev za vrednote NOB Kranj.

Občani ponekod že lahko soodločajo o proračunu

Priložnost, da občanke in občani s predlogi in glasovanjem soodločajo o odstotku občinskega proračuna, ki zadeva življenje v njihovi ožji skupnosti, so izkoristile tudi občine na Gorenjskem. Svoje izkušnje delili iz občin Bohinj, Radovljica in Škofja Loka.

Danica Zavrl Žlebir

Kranj – Grozd nevladnih organizacij (NVO) Gorenjske je pripravil spletni posvet o izvajanju participativnega proračuna v gorenjskih občinah. Župani občin Radovljica, Bohinj in Škofja Loka Ciril Globočnik, Jože Sodja in Tine Radinja ter vodja javnih financ v Občini Bohinj Silvo Režek so z občinstvom delili izkušnje v zvezi s participativnim proračunom, na nekatere dileme v zvezi z njim pa sta odgovarjala tudi Maja Cimerman iz organizacije Danes je nov dan in Matic Primc, predsednik Organizacije za participatorno družbo. Dogodek je povezovala Nina Arnuš, vodja stičišča Grozd NVO Gorenjske.

Odločajo neizvoljeni predstavniki

Participativni proračun je mehanizem, ki občanom omogoča soodločanje o delu občinskega proračuna. Trenutne izkušnje kažejo, da gre za okoli odstotek občinskih proračunov. Občani projekte predlagajo sami, o njih tudi glasujejo in izbrane občina uvrsti v proračun. Gre pretežno za manjše projekte, ki so izvedljivi v razmeroma kratkem času. Razlika med odločanjem v okviru krajevnih in vaških skupnosti je ta, da gre tudi za neposreden vpliv občanov, in ne njihovih voljenih predstavnikov. Organizacija Danes je nov dan je ob lokalnih volitvah leta 2018 pozvala kandidate za župane k izvajanju participativnega proračuna: od 58 izvoljenih danes v 23 občinah že izvajajo participativni proračun, poleg njih pa še nekateri drugi, ki se niso zavezali k temu cilju. V treh gorenjskih občinah, ki jih je Grozd NVO Gorenjske povabil k razpravi, imajo s participativnim proračunom različne izkušnje. Dobre, zatrjujeta župana Bohinja in Radovljice Jože Sodja in Ciril Globočnik, medtem ko v Škofji Loki izvajanje začenjajo letos, ker jim je že lani načrtovane delavnice prekrižala koronakriza.

Že prvo leto velik uspeh

V Bohinju ga izvajajo že drugo leto. Območja izvajanja so razdelili na štiri krajevne skupnosti in za vsako od njih določili vsoto, namenjeno projektom, o katerih odločajo občani. Kot navaja Sodja, je bilo pri ljudeh to dobro sprejeto, ponudili so veliko predlogov, pravzaprav pri tem tako rekoč tekmujejo in jim je velika spodbuda. Pomembno je, da izglasovane projekte občina tudi uresniči, še prej pa, da komisija, ki izbira med njimi, izbere izvedljive. Kako v praksi poteka ta proces, je pojasnil Silvo Režek iz finančne službe na bohinjski občini. Gre za skupaj 65 tisoč evrov, ki jih po 15 tisočakov razdelijo med tri krajevne skupnosti, četrti, največji, prisodijo 20 tisočakov. Opozoril je tudi na nekatere pasti: od tega, da občani težko ocenijo vrednost projekta, do načina glasovanja, da ne bi prihajalo do morebitnih zlorab. V občini Radovljica, kjer je sicer dvanajst krajevnih skupnosti, so območje razdelili na štiri dele, prvič pa participativni proračun izvedli za leti 2021 in 2022, za kar so se temeljito pripravili že lani. Tu je število sodelujočih in projektov res izjemno, zlasti ker gre šele za prvi cikel. Predlaganih projektov je bilo sedemdeset, izglasovanih 25, glasovala je kar tretjina občanov. Glasovanje je bilo elektronsko, vsak upravičenec je dobil svojo kodo. Zahvaljujoč dobri pripravi in komuniciranju je stvar uspešna in dobro prakso bodo nadaljevali, je dejal župan Globočnik. V Škofji Loki pa so projekt participativnega proračuna lansko pomlad zamrznili in ga nadaljujejo letos, prav v teh dneh se bodo začele delavnice o tej temi. Županu Tinetu Radinji se poleg ciljev, ki sta jih omenila že župana Bohinja in Radovljice, zdi pomembna tudi aktivacija občank in občanov, da sodelujejo pri skupnostnem projektu. Zanimanje za ta proces soodločanja občanov obstaja tudi v drugih občinah, na posvetu se je posebno živo zanj zanimal Robert Nograšek, podžupan Mestne občine Kranj.

ZvezaPrijateljevMladineSlovenije®

Koronavirus, predstavljen na otroku prijazen način

Ker tudi otroci in mladostniki potrebujejo kakovostne informacije o trenutni situaciji doma in po svetu, podane na njim razumljiv način, je **Zveza prijateljev mladine Slovenije** pripravila otrokom prijazno gradivo, ki orisuje širšo sliko delovanja človeškega imunskega sistema v boju proti virusom in ostalim nevarnostim ter hkrati podaja ključne informacije o trenutnem koronavirusu SARS-CoV-2.

Zloženka **"KORONAVIRUS IN IMUNSKI SISTEM ZA OTROKE"** je namenjena učencem 2. in 3. triade ter srednješolcem, letak **"VIRUS, O KATEREM VSI GOVORIMO"** s krajšim besedilom in več ilustracijam pa vrtčevskim otrokom in učencem 1. triade. Obe publikaciji pa sta lahko v pomoč staršem ter učiteljem in vzgojiteljem pri odgovarjanju na nešteta otroška vprašanja.

Zloženko in letak najdete na spletni strani **https://www.zpms.si/o-zpms/publikacije/**, če pa želite zloženko in letak v tiskani obliki, nam pišite na **info@zpms.si**.

BREZPLAČNA OBJAVA / ZVEZA PRIJATELJEV MLADINE SLOVENIJE, DIMIČEVA ULICA 9, LJUBLJANA

Šola dobila prostorno jedilnico

Občina Domžale je za prizidek k Osnovni šoli Domžale, kjer so uredili jedilnico za dvesto učencev, namenila 1,3 milijona evrov.

Jasna Paladin

Domžale – Občina je v Osnovni šoli Domžale v lanskem letu izvedla eno večjih investicij, ki je zajela gradnjo prizidka, namenjenega sodobni in prostorni jedilnici. Do sedaj so se na šoli namreč soočali z veliko prostorsko stisko. Hkrati so prenovili tudi prostor obstoječe jedilnice in razdelilne kuhinje, ki je zdaj namenjen povečani razdelilni kuhinji in delno jedilnici za učitelje. Novo jedilnico so opremili z vsem potrebnim pohištvom in tehnično opremo ter pregradnimi panoji.

»Veseli nas, da nam je uspelo investicijo zaključiti v predvidenem planu, šola pa je s tem dobila sodobno in prostorno jedilnico. S takšnimi projekti vzpostavljamo dobre pogoje v šolah, obenem pa učenkam in učencem ter zaposlenim s sodobno zasnovo omogočamo prijetno vzdušje. Pri tem je pomembno zavedanje, da se ob tovrstnih naložbah ne gleda samo na trenutno stanje, ampak je vizijo treba usmerjati tudi v prihodnost,« je novo pridobitev predstavila podžupanja Renata Kosec.

Podobno investicijo, ki poleg prenove jedilnice zajema tudi prenovo kuhinje, občina trenutno izvaja tudi na Osnovni šoli Rodica.

Foto: Občina Domžale

V povečani jedilnici je prostora za dvesto učencev.

Pomoč na domu celo nekoliko cenejša

Danica Zavrl Žlebir

Šenčur – Cena pomoči družini na domu, ki jo za občino Šenčur izvaja Dom upokojencev Kranj, bo za uporabnike ostala enaka, nekaj cenejša bo le za nedelje in praznike. Za delavnike cena znaša 5,93 evra, za nedeljo po novem 8,28 evra (prej 8,30), za praznike pa 8,79 evra (prej 8,89). Cena sicer znaša 22,60 evra, vendar jo občina subvencionira v deležu 73,8 odstotka. V Šenčur prihaja k ostarelim na dom pet socialnih oskrbovalk. Kot je poročala direktorica Doma upokojencev Kranj Nadja Gantar, je na dan 31. december 2020 pomoč na domu uporabljalo 29 občanov Šenčurja. Lani je bilo ob prvem valu epidemije več odpovedi, nekaj pa tudi v drugem valu oktobra lani. Toda šele novembra lani je bila potrjena prva okužba pri socialni oskrbovalki, je povedala Gantarjeva, v vsem tem času pa je bilo od 35 oskrbovalk v domu pet potrjenih okužb.

Kako aktivne so električne polnilnice

Šenčur – V občini Šenčur je nameščenih osem električnih polnilnic za avtomobile, ki so bile postavljene večinoma s sofinanciranjem Eko sklada. Upravljajo jih Gorenjske elektrarne. Na januarski seji občinskega sveta so z občinske uprave odgovorili na vprašanje o tem, kako je z delovanjem polnilnih postaj. Na Visokem, kjer je bila ena prvih, sta dve polnilni mesti, a je zaradi okvare prvega zdaj aktivno le eno. Največ polnjenj so zaznali na dveh polnilnicah v Šenčurju ter na Miljah, sledi Visoko, le nekaj polnjenj je bilo lani v Trbojah, v polnilnicah v Vogljah in Voklem pa nobenega.

Občina Komenda je morala plačati visoko odškodnino

Višje sodišče v Ljubljani je Občini Komenda naložilo odškodnino za razlaščene nepremičnine na območju Sončne aleje. Zaradi domnevno pomanjkljivih informacij v zvezi s tem je odstopil podžupan Igor Štebe, odgovornosti za nastalo situacijo pa ne želi prevzeti niti večina svetnikov.

Jasna Paladin

Komenda – Občino Komenda je ob koncu minulega leta zelo neprijetno presenetil sklep Višjega sodišča, ki je občini naložil visoko odškodnino za razlaščene nepremičnine in infrastrukture na območju Sončne aleje na Gmajnici.

S tem se je zaključil petletni sodni postopek, v katerem pa je občina potegnila krajši konec. S sklepom sodišča so se ob koncu leta seznanili tudi občinski svetniki na izredni seji. »Zaradi celotne seznanitve z navedeno zadevo in zaradi pomembnosti pri nadaljnjih odločitvah je bila seja zaprta za javnost. V tem času so potekala tudi intenzivna dogovarjanja in pogajanja za sklenitev morebitnega dogovora, z vzajemnim popuščanjem. Občinsko upravo kot tudi odvetniško pisarno, ki nas je v predmetni sodni zadevi zastopala, je izredno presenetil izvršljiv Sklep Višjega sodišča v Ljubljani in višina sodno določene odškodnine, na katerega žal ni bilo več možnosti za pritožbo. Sklep sodišča je določil odškodnino v višini dobrih 1.176.000 evrov (z zakonskimi zamudnimi obrestmi) in sodne stroške v višini dobrih 10 tisoč evrov. Na podlagi tega sklepa je Občina že morala poravnati obsežen znesek, ki nikakor ni bil predviden niti pričakovan. Glede na izvršljiv sklep sodišča in možnosti izvršbe na podlagi prejetega sklepa smo pristopili k dogovoru. Še pred novim letom je bil navkljub pravnomočni sodni odločbi dosežen in podpisan dogovor, ki celovito ureja in razrešuje tudi druga (do tistega trenutka) še nerazrešena pravna razmerja. Znesek poravnave je znašal skoraj 800 tisoč evrov,« nam je včeraj pojasnil komendski župan Slavko Poglajen.

Igor Štebe ni več podžupan Občine Komenda, saj je s tega mesta konec decembra odstopil. / Foto: Gorazd Kavčič

Občina ostala brez podžupana

Kot nam je še povedal, so bili svetniki s postopki seznanjeni, resda pa jih niso obveščali o podrobnostih, kar v takšnih primerih tudi sicer ni v navadi. »Tudi nas je sklep zelo presenetil, ne drži pa, da svetniki o tem niso imeli informacij. Očitno se je v Komendi že začel predvolilni boj,« nam je še povedal po telefonu in s tem odgovoril na očitke podžupana Igorja Štebeta, ki je zato, ker naj ne bi imel vseh potrebnih informacij o zadevi, odstopil, in svetnikov Liste TRN, SDS, LMŠ, SLS in samostojnega svetnika Romana Dobnikarja, ki so v odprtem pismu zapisali, da so bili o odškodninski tožbi družbe Palmarium in visoki odškodnini prvič seznanjeni konec decembra. »Na izrecno pobudo občinskih svetnikov je bila 23. decembra sklicana izredna seja občinskega sveta, zaprta za javnost, na kateri smo bili s strani vodstva občine in odvetniške družbe podrobneje seznanjeni o omenjeni zadevi, ki se je vlekla vrsto let in o kateri ves ta čas ni nihče seznanil in iskal skupnih rešitev za nastalo situacijo. Vsled vsega podpisani občinski svetniki ne prevzamemo ne odškodninske ter ne moralne odgovornosti za oškodovanje proračuna Občine Komenda. Čutimo pa se dolžne o tem obvestiti občane, saj znajo biti zaradi nastale situacije znova okrnjeni investicijski programi v občini v prihodnjih obdobjih,« so med drugim zapisali svetniki.

Spletni kulturni dan

V Kranju kulturni dan na spletu, vanj se aktivno vključujejo osnovnošolci.

Igor Kavčič

Kranj – Zavod Carnica v sodelovanju s petimi kranjskimi osnovnimi šolami in kranjskimi javnimi kulturnimi institucijami – Gorenjskim muzejem, Prešernovim gledališčem in Mestno knjižnico – pripravlja kulturni program za osnovnošolce zadnje triade. Projekt spodbuja njihovo aktivno spoznavanje poklicev v kulturi in kranjske kulturne dediščine. Učenci postanejo ustvarjalci multimedijskih vsebin (video in podkast), s katerimi njihovi sošolci in učenci nižjih razredov pridobivajo znanje o kulturi v Kranju na način, ki je otrokom in mladostnikom danes bližji.

Kra kra videi in podkasti o kranjski kulturi je pilotni projekt, ki bo na spletu oživel ob slovenskem kulturnem prazniku 8. februarja. »Na Prešernov dan se prilagajamo novi realnosti in spodbujamo mlade, da tudi v tem času kljub omejitvam aktivno ustvarjajo,« razloži koordinatorka projekta Neža Mlakar iz Layerjeve hiše. Vsebinska in tehnična gradiva želijo v prihodnosti razvijati naprej in vključiti v projekt nove izdelke učencev. Cilj je, da bi spletna platforma dolgoročno postala sodobni pripomoček pri izobraževanju o kulturi.

Projekt, ki ga podpira Mestna občina Kranj, krepi sodelovanje javnih in zasebnih zavodov na področju kulture in izobraževanja, vanj pa se z mednarodnim projektom O-City vključuje tudi BSC, Regionalna razvojna agencija Gorenjske. Ta je projekt podprla s podporo razvoja tehničnih gradiv o učenju izdelave multimedije za učitelje.

V projektu O-City, ki kulturno dediščino evropskih mest predstavlja digitalno, sodeluje trinajst partnerjev iz šestih držav. Partnerski sestanek projekta, ki je bil sicer načrtovan v Kranju, bo potekal virtualno med 2. in 4. februarjem. Kranjski partnerji bodo na njem predstavili dobro prakso sodelovanja med izobraževalnimi in kulturnimi institucijami v Kranju, v sodelovanju s Kariernim centrom Univerze v Ljubljani pa bodo mednarodni partnerji spoznali razvoj digitalnih kompetenc v slovenskem izobraževanju in se podali na virtualni sprehod po Ljubljani.

Na Pokljuko iz dnevne sobe

Kranj – Letošnje svetovno prvenstvo v biatlonu na Pokljuki bo minilo brez množice navijačev na prizorišču. Prav tako ne bo otrok, ki jih je Zavarovalnica Triglav v preteklih letih v okviru akcije Otroci Triglava na Pokljuko pripeljala že 15 tisoč. Akcijo letos selijo na platformo Zoom in bo vsem zainteresiranim omogočala ogled prvenstva od doma. »Tako kot v preteklih letih se osnovnošolci lahko pomerijo tudi v pripravi navijaških transparentov. K navijanju pa letos prvič vabimo tudi širšo javnost. S svojimi navijaškimi gestami, spodbudami in navijanjem boste biatlonce spodbujali preko ekranov, ki bodo postavljeni na prizorišču,« vabi Tjaša Kolenc Filipčič, direktorica službe za trženjsko komuniciranje pri Zavarovalnici Triglav. Prijave za sodelovanje na virtualni tribuni so že odprte na spletni strani triglav.si/pokljuka.

Rekordna obiskanost prog v Bonovcu

V Nordijskem centru Bonovec Medvode je dnevno tudi po petsto smučarskih tekačev. Proge za tek na smučeh so uredili tudi na Jesenicah.

Maja Bertoncelj, Urša Peternel

Medvode – V letošnji zimi je tek na smučeh zelo priljubljena oblika rekreacije, kar je opaziti tudi v krajih, kjer imajo urejene tekaške proge. V Osrednjeslovenski statistični regiji izjemen obisk beležijo v Nordijskem centru Bonovec Medvode. Obratuje od 14. januarja.

»Zanimanje je letos izjemno. Beležimo tudi po petsto tekačev na dan. Večinoma so to rekreativni tekači, člani klubov in društev, reprezentanti v smučarskem teku, nordijski kombinaciji in biatlonu. Posebej opazna je letos družinska rekreacija, kar smo v tem obdobju izobraževanja na daljavo tudi pričakovali,« je povedala Ines Iskra iz Javnega zavoda Sotočje Medvode. Trenutno je za obe tehniki teka urejena smučina dolžine 1350 metrov. »Proga je speljana tako, da omogoča težjo ali lažjo vadbo, saj je strmejši vzpon možno obiti. Osebje dnevno optimalno skrbi za urejenost prog. Center to sezono zaradi velikega zanimanja obratuje od 8. do 21. ure brez prekinitve, saj se tako tekači zaradi upoštevanja medsebojne razdalje lažje porazdelijo po progi,« je še dodala Iskra.

Uporabo prog je treba plačati. Dnevna vstopnica za dve uri (do 17. ure) stane 5 evrov, večerna pa 6 evrov.

Na Jesenicah je krajši krog za tek na smučeh urejen na atletski stezi v Športnem parku Podmežakla.

Tek na smučeh tudi na Jesenicah

Jeseničani so se razveselili prog za tek na smučeh, ki jih je Zavod za šport Jesenice uredil na dveh lokacijah, in sicer v Športnem parku Podmežakla in na platoju Karavanke. V športnem parku je urejen krajši, 400-metrski krog po atletski stezi, daljši, poldrugi kilometer dolg krog pa so uredili v bližini platoja Karavanke. Dostop do te proge je po cesti, ki vodi na deponijo Mala Mežakla, proga se začne na delu, kjer kolesarska steza zavije s ceste proti Mojstrani. Na začetku proge in v bližnji okolici je tudi dovolj prostora za parkiranje vozil, so povedali na Zavodu za šport Jesenice, kjer tekače prosijo, da na progi ne puščajo smeti, sprehajalce pa, da se ne sprehajajo po progi, ker jo s tem uničujejo. Progo so ob sofinanciranju Občine Jesenice uredili s teptalcem iz Tekaško smučarskega kluba Bled.

V Nordijskem centru Bonovec Medvode je urejene 1350 metrov proge za obe tehniki teka. / Foto: Maja Bertoncelj

Oblast že v rokah pustnih šem

Člani Pustne sekcije Striček z Vira pri Domžalah se kljub epidemiji držijo svoje tradicije. V soboto so tako že enaintridesetič za dva tedna prevzeli oblast in ključ občinske blagajne – a letos brez gledalcev in s prenosom v živo.

Jasna Paladin

Vir pri Domžalah – Če je za pustne šeme do sedaj veljalo, da preganjajo zimo, so si vsaj na Viru pri Domžalah za letos zadali, da bodo raje pregnali koronavirus. Stvari so se lotili resno kot že vsa tri desetletja do sedaj. Kraj so okrasili z različnimi pustnimi maskami in okraski, v soboto – dva tedna pred pustno soboto – pa je prvi mož pustne druščine Peter Kosec - Pipi skupaj s svojimi pustnimi ministri in nekaterimi krajani iz rok domžalskega župana Tonija Dragarja prevzel ključ občinske blagajne in s tem tudi oblast. »Letos resno razmišljam, ali bi vam oblast sploh predal. Pa ne zato, ker je občinska blagajna prazna in nam takšno tudi vrnete, ampak zato, ker je lani po vašem prevzemu oblasti prišla korona in kmalu za tem tudi epidemija. Dobra stvar pa je to, da po vseh valovih epidemije zdaj lahko pričakujemo tudi virski val, in prepričan sem, da vam bo uspelo. Štirinajst dni bo zdaj ključnih, če ne bo kako drugače, seveda,« je v svojem hudomušnem tonu pred predajo ključa povedal Toni Dragar. Predaja, ki so jo prenašali v živo, je potekala ob upoštevanju vseh ukrepov in priporočil NIJZ.

Da se letos res ne bodo lotili zime, ampak koronavirusa, je zbranim obljubil tudi predsednik Pustne sekcije Striček Peter Kosec - Pipi in povedal, da ljubiteljev pusta tudi trenutne razmere z vsemi omejitvami niso zaustavile.

Pustni zakoni bodo na Viru veljali vse do pepelnice, žal pa številnih prireditev, vključno s karnevalom, letos ne bo – bodo pa pusta vseeno pričakali na malce drugačen način. Prenos pustnega dogajanja bo tako potekal na družbenih omrežjih, in sicer v nedeljo, 14. februarja, od 14. ure in 31 sekund dalje.

Ključ občinske blagajne je bilo pred predajo treba temeljito razkužiti. / Foto: posnetek zaslona

Domžalski župan Toni Dragar in prvi mož pustne druščine Peter Kosec - Pipi ob predaji oblasti / Foto: posnetek zaslona

Prvi letošnji izid poštnih znamk

Kranj – Pošta Slovenije je izdala prvi sklop letošnjih poštnih znamk. Letos je začela z voščilno poštno znamko, z znamkami se spominja 200. obletnice rojstva geografa in kartografa Blaža Kocena in 200. obletnice Ljubljanskega kongresa, prikazuje pa tudi sodobno klekljanje in mestno stanovanjsko hišo Meksika v Ljubljani in zaključuje serijo Kitajski horoskop.

zt: GRADBENI TEHNIK m/ž
(BAUTECHNIKER/IN)

V naši poslovni enoti **Celovec/Klagenfurt** zaposlimo **GRADBENEGA TEHNIKA m/ž (BAUTECHNIKER/IN)**. Vaše delo obsega samostojno izvajanje projektov na področju visoke in nizke gradnje - statika, izdelava načrtov za pridobitev gradbenih dovoljenj in za izvajanje gradbenih del, izdelava načrtov v skladu z uradnimi navodili (BauKG - Bauarbeitenkoordinationsgesetz).

Izobrazba: stednja tehnična šola oz. fakulteta gradbene smeri; zaželjene so tudi ustrezne delovne izkušnje

Plača: po kolektivni pogodbi, odvisna tudi od kvalifikacije, najmanj 2.500,00 EUR bruto/mesec

Prosimo, javite se nam v nemščini na:
DI Miklautz ZT GmbH, 9020 Celovec/Klagenfurt, Bahnhofstraße 24/2
0043 664 73 48 39 75 • office.di.miklautz@a1business.at

Avdora Gold®, Spektrovorog 26, A-9711 Paternion

ABRG
Varstvo okolja je naša prihodnost!

Samo nekaj kilometrov od **Korenskega sedla** zaposlimo

ELEKTRIČARJE m/ž
(ELEKTRIKER)

za vzdrževalna dela. Pogoj je ustrezna kvalifikacija, zaključena poklicna oz. srednja izobrazba, večletne delovne izkušnje in dobro znanje nemščine.

Bruto plača po kolektivni pogodbi najmanj 14,57 EUR na uro (najmanj 2.432,56 EUR na mesec), v primeru boljše kvalifikacije in ustreznih delovnih izkušenj plačamo tudi več. 14 plač letno.

Veselimo se vaše pisne vloge v nemščini na:
ABRG Abfall Behandlung & Recycling GmbH
Industriestraße 17, A-9601 Podklošter/Arnoldstein
oz. po e-pošti na: **office@abrg.at**

Avdora Gold®, Spektrovorog 26, A-9711 Paternion

Prešernov dan v Layerjevi hiši

V enem osrednjih kulturnih prizorišč v Kranju predstavljajo zanimiv program ob slovenskem kulturnem prazniku.

Igor Kavčič

Kranj – V času, ko je kulturno dogajanje zaradi epidemije in zdravstvene situacije v državi omejeno z različnimi ukrepi, bodo v Layerjevih hiši vseeno poskrbeli za potrebno dozo kulture in umetnosti. Kot sporočajo, gre za Layerjev hibridni program ali program križa nec med spletno in fizično prisotnostjo umetniškega udejstvovanja na kulturni dan.

Tako se bo v ponedeljek, 8. februarja, ob 12. uri na spletnih kanalih Layerjeve hiše odvil pogovor s pesnicama Layerjeve založbe Mirjam Dular in Andrejo Kosec, ob 20. uri pa se bosta z glasbeno-pripovedovalskim večerom za odrasle z naslovom Zgodbe o smrti in ljubezni predstavila Renata Lapanja (Bakalina) in Andrea Pandolfo. Za prenose v živo bodo v Layerjevi hiši poskrbeli na spletnih kanalih na Facebooku in Youtubu ter na svoji spletni strani.

Seveda pa so pripravili tudi program v fizičnem prostoru. V galerijskih prostorih odpirajo pet novih razstavnih projektov, galerije pa bodo na kulturni praznik odprte od 10. do 15. ure.

Kristina Rutar se v kiparskem delu Tik pred - predstavlja z izčiščenimi skulpturami, ki v svoji omejeni postavitvi hrepenijo po osvoboditvi. Helena Tahir v razstavi z naslovom Odtisi/vtisi/zapisi II spoznava nove možnosti znotraj že znanih procesov umetniške grafike in nadgrajuje svoje umetniške eksperimente na področju zvočne in prostorske instalacije. Tilyen Mucik predstavlja fotografski herbarij, ki ji s fotografiranjem rastlin omogoča beleženje in ohranjanje spominov ter občutij ob fascinaciji nad rastlinjem. Ulla Žibert razstavlja slikarsko serijo To ni/to je, kjer realistični moment kolažira z elementi poparta.

Prav tako začenjajo novo sezono na ulici, tokrat hibridnih razstav v javnem prostoru in na spletu, ki letos potekajo v sklopu bienala tekstilne umetnosti BIEN 2021. Kot prve bodo predstavili škofjeloške Kreativnice. Vabijo vas tudi v mestno jedro Kranja, kjer boste mimoidoči na uličnih plakatih lahko brali pesmi Impresije iz osame, ki smo jih prejeli na poziv med spomladanskim valom.

Vsled ukrepov ob covidu-19 sporočajo, da je število oseb v zaprtih javnih prostorih, v katerih se izvaja dejavnost muzejev oziroma galerij končnim uporabnikom, omejeno na trideset kvadratnih metrov na posameznega uporabnika ali na enega uporabnika, če je poslovni prostor manjši od trideset kvadratnih metrov. V vseh prostorih je nujno vzdrževanje medosebne razdalje vsaj dveh metrov, zato vse obiskovalce pozivajo k upoštevanju navodil ekipe Layerjeve hiše in spoštovanju smeri ogleda. V notranjih galerijskih prostorih in zunaj (kjer ni možno zagotavljati medsebojne razdalje dveh metrov) je obvezna nošnja maske. V dneh po kulturnem prazniku se z željo po individualnem ogledu razstav zunaj odpiralnega časa lahko oglasite na info@layer.si, kjer se boste lahko dogovorili za ogled. Layerjev hibridni program, vreden veselega pričakovanja, je znan. Torej ...

Renata Lapanja in Andrea Pandolfo na nastopu v Škofji Loki /Foto: arhiv Renate Lapanja

Sopotnik stavbne dediščine

»Nisem delal za stroko, ampak za ljudi, za našo skupno kulturno dediščino,« je na odprtju razstave o svojem konservatorskem delu na Gorenjskem v nagovoru dejal arhitekt in konservator prof. dr. Peter Fister. Sodelavci kranjske območne enote Zavoda za varstvo kulturne dediščine so razstavo v tamkajšnji galeriji pripravili ob njegovi osemdesetletnici.

Igor Kavčič

Kranj – Razstava, ki je najprej zaživela v spletni različici, je konec januarja dobila še svojo galerijsko postavitev. S pomočjo gradiva, ki ga hranijo na Zavodu za varstvo kulturne dediščine Kranj, so razstavo ob sodelovanju z dr. Petrom Fistrom – junija lani je praznoval osemdeset let – pripravili sodelavci kranjske enote. Kot je k razstavi uvodoma poudarila vodja projekta mag. Maja Avguštin, so se omejili predvsem na Fistrovo konservatorsko delo.

Arhitekt, konservator, mednarodni raziskovalec, pionir izdelave revitalizacijskih načrtov, ob tem pa človek z zelo spoštljivim odnosom do kulturne dediščine prof. dr. Peter Fister je bil na takratnem Zavodu za spomeniško varstvo Kranj zaposlen med letoma 1966 in 1974, svoje raziskovalno delo na področju varstva kulturne dediščine tako doma kot v tujini pa je nadaljeval tudi kasneje ob profesorskem delu na nekoč FAGG, danes Fakulteti za arhitekturo v Ljubljani. »V osmih letih zaposlitve je prispeval približno sedemdeset odstotkov vse dokumentacije takratnega Zavoda in izrisal več kot 150 arhitekturnih načrtov. Sistematično je pristopal k izdelavi dokumentacije uličnih fasadnih nizov v mestnih in trških jedrih (za potrebe izdelave barvnih študij fasad), portalov, rezljanih vratnih kril, kašč, znamenj, napajalnih korit in avtentičnih vaških ambientov,« je pojasnila Avguštinova. Izbor načrtov je na ogled na tokratni razstavi, še posebno izstopajoči pa so načrti za mestno jedro Tržiča, Šivčevo hišo v Radovljici, obnovo gradu Kamen ...

Arhitekt in konservator prof. dr. Peter Fister s soprogo etnologinjo Majdo Fister v družbi oblikovalke in vodje razstavnega projekta Nataše Ülen in Maje Avguštin / Foto: Igor Kavčič

»Lepo je videti tako skrbno pripravljeno predstavitev mojega dela na Gorenjskem. V letih mojega delovanja tu sem bil izredno hvaležen, da sem lahko v slovenski prostor prenesel strokovno delo iz svojega študijskega in raziskovalnega obdobja v Franciji. Številne osebne izkušnje so vplivale na mojo zvezanost vrednotam, ki so povezane z odnosom do dediščine, ne le naše, ampak po vsem svetu,« je ob razstavi povedal jubilant. »Kar vidite na razstavi, nisem delal zaradi stroke, ampak za ljudi, za lastnike te kulturne dediščine, ki govori o njihovih in naših prednikih.« Peter Fister poudarja, da strokovna izhodišča pri skrbi za našo stavbno zgodovino v povezovanju z nematerialno dediščino prinašajo visoko vrednost za okolje – to je danes ideal od Kitajske prek Evrope do Afrike in Amerike.

Dediščina za prihodnost

Znanstveno-raziskovalna pot Petra Fistra je izjemna in bogata. V Sloveniji je uvedel metodologijo interdisciplinarnega načrtovanja revitalizacije arhitekturne dediščine, razvil je mednarodno primerljivo metodo dokumentiranja arhitekturnih spomenikov, ki so jo sprejeli tudi kot posebno dokumentacijo za potrebe Unescovega seznama svetovne kulturne dediščine. Vodil je izdelavo načrtov varstva in prenove več kot štiridesetih spomeniško zaščitenih mestnih in vaških jeder v Sloveniji in po Evropi. Nekateri primeri z Gorenjskega so predstavljeni na razstavi. Na Fakulteti za arhitekturo je ustanovil tudi osnovni arhiv dokumentacije arhitekturne dediščine Slovenije (gre za več kot pet tisoč nalog), ki je sedaj prenesen v Državni arhiv Slovenije pod naslovom Korpus slovenske arhitekture.

Na razstavi ob Fistrovih biografskih podatkih ter bibliografiji njegovih publikacij in številnih strokovnih objav izvemo tudi, kako je snoval Zbirko Korpus slovenske arhitekture, poleg izdelanih plakatov so prikazani tudi primeri skicirk, načrtov, zapisov, predstavljene so nekatere strokovne publikacije, ki jih je podpisal ... Navduši pa nas tudi njegov slikarski opus. Ko sta z ženo Majdo, po stroki etnologinjo, raziskovala arhitekturno dediščino Zilje, Roža in Podjune, je ustvaril tudi številne akvarele.

Na vprašanje, ali je danes odnos javnosti do kulturne dediščine tak, kot so si želeli in si za prihodnost predstavljali v sedemdesetih letih prejšnjega stoletja, sogovornik pravi, da največkrat ne. »Še vedno ne priznamo predpisov, predlogov in napotkov ter mednarodnih izkušenj s stavbno dediščino. Ne zavedamo se namreč, da je ohranjanje dediščine iz preteklosti izhodišče za življenje v prihodnosti.«

V svojem poklicu je še vedno dejaven, nanj naslovijo marsikatero željo po nasvetu za posamezne prenove. Trenutno strokovno pomaga pri prenovi železniške postaje v Kočevju iz leta 1893, v Žužemberku svetuje pri ohranitvi in obnovi kapelice, ki je tamkajšnja posebnost ... »Največje pohvale pa prihajajo z vsega sveta, saj se je v zadnjih treh letih nabralo več kot tisoč omemb, povezanih z mojim strokovnim delom, članki, publikacijami. Lahko pa rečem, da je pohvala mojemu preteklemu delu tudi ta razstava, za katero se zahvaljujem vsem, ki so jo pomagali ustvariti,« je še povedal – v upanju, da jo bo lahko videlo čim več ljudi.

Z razstave: načrti za prenovo cerkva

Trikrat na stopničkah

1. stran

Anamarija Lampič se je po krajšem premoru v svetovni pokal vrnila v Falunu na Švedskem. Osrednji cilj je bila nedeljska tekma v sprintu v klasični tehniki, ki ji je znova prinesla veliko veselja. V finalu je zaostala le za Švedinjo Linn Svahn. Slovenski uspeh je s 14. mestom dopolnila Eva Urevc.

»Glede na to, da sem včeraj na tekmi na razdalji odstopila, sem vesela, da sem naredila to potezo, ker se res nisem počutila dobro. Malo sem bila v dilemi, da sem morda preveč trenirala in je to prišlo za mano, a sem danes po kvalifikacijah videla, da sem še vedno zraven, sploh pa potem v izločilnih bojih. Šlo je, kot sem si zamislila, takoj od starta sem bila spredaj in držala to pozicijo. Mislim, da je bila danes Linn povsem premagljiva, to sem tudi čutila. Jaz sem bila tista, ki bi jo morala premagati, a mi na žalost ni uspelo,« je po tekmi pojasnila Anamarija Lampič, tekačica iz Valburge. V skupnem seštevku sprinta je še naprej vodilna, prednost pred zasledovalkami je še povečala. Kot poudarja, je njen osrednji cilj svetovno prvenstvo v Oberstdorfu. Karavana svetovnega pokala v smučarskem teku ostaja na Švedskem. Konec tedna bosta tekmi v Ulricehamnu.

Anamarija Lampič je vodilna sprinterka v svetovnem pokalu. Takole se je v Falunu z ekipo veselila drugega mesta. / Foto: osebni arhiv, FB

Z drugim mestom je v prvi vrsti sebe in nato tudi navijače razveseli deskar na snegu Žan Košir. Kot edini Slovenec je v soboto nastopil na paralelnem slalomu v Moskvi v Rusiji. Uvrstil se je v večerni finale, na koncu pa v izločilnem boju za zmago klonil le proti domačinu Dimitriju Karlagačevu. Še v četrtek dopoldan je treniral na Krvavcu, popoldan uspešno opravil vse formalnosti v zvezi s testiranjem na covid-19, in dobil zeleno luč za let v Rusijo. »Na roko mi je šlo, da je progo postavil naš trener Izidor Šušteršič. V kvalifikacijah sem bil še malenkost nervozen, ko pa se je začelo zares, sem stopnjeval iz vožnje v vožnjo. Dobro se je izšlo. Lepo je biti na stopničkah sredi Moskve in upam, da bom rusko turnejo nadaljeval v tem slogu,« je bil po drugi uvrstitvi na stopničke v sezoni in dvajseti v karieri zadovoljen Tržičan Žan Košir. Novo priložnost za vrhunski rezultat bo imel že ta konec tedna, ko bosta v Bannoyah v Rusiji paralelni veleslalom in paralelni slalom.

Z uvrstitvami na stopničke nadaljujejo tudi naše smučarske skakalke. Tekmovale so na dveh tekmah v nemškem Titisee-Neustadtu. Na prvi je bila Ema Klinec tretja, Nika Križnar pa peta, na drugi pa je Klinčeva končala na petem, Križnarjeva pa na šestem mestu. »Zadovoljna sem s prikazanim, vem pa, kje imam še rezerve. Želim si še višje, za to pa se stvar mora poklopiti. Osredotočenost na skoke in delo celotne ekipe, to je to,« je po tretjem mestu razmišljala Ema Klinec, skakalka iz Poljan. Prav tako v Nemčiji so skakali smučarski skakalci. Pod najboljšo slovensko uvrstitev preteklega konca tedna se je podpisal Bor Pavlovčič iz Mojstrane, četrti na prvi tekmi v Willingenu. Skakalke bodo ta konec tedna nastopile v Hinzenbachu v Avstriji, skakalci pa v Klingenthalu v Nemčiji.

V hokejskem finalu večna tekmeca

Hokejski finale državnega prvenstva bo po koncu Alpske hokejske lige, v njem pa se bosta pomerila HDD SIJ Acroni Jesenice in SŽ Olimpija. Bronaste medalje je osvojila ekipa kranjskega HK Triglav.

Maja Bertoncelj

Kranj – V soboto je bil znan drugi finalist slovenskega članskega hokejskega državnega prvenstva. Kot prvi so se vanj uvrstili hokejski SŽ Olimpije, ki so bili z 2 : 0 boljši od Slavije, kot drugi pa člani HDD SIJ Acroni Jesenice. Slednji so z 2 : 0 v zmagah premagali kranjski HK Triglav.

Jeseničani so bili v četrtek na prvi tekmi doma boljši s 5 : 0 (2 : 0, 1 : 0, 2 : 0), precej več dela pa so imeli na drugi tekmi v soboto v Dvorani Zlato polje v Kranju. Potem ko je vse kazalo na podaljške, je 31 sekund pred koncem po samostojnem prodoru za končnih 3 : 4 (0 : 1, 0 : 0, 3 : 3) zadel Francesco Pinelli in železarjem zagotovil vnovičen nastop v velikem finalu. »Tekmo smo odigrali zelo dobro. Komaj čakam na nadaljevanje sezone s tekmami in treningi,« je za klubsko spletno stran povedal Francesco Pinelli, ki dodaja, da se v novi sredini dobro počuti, tako da je v garderobi in tudi na ledu zelo sproščen. Veliki finale bo po koncu Alpske hokejske lige, kar najverjetneje pomeni konec aprila, triglavani pa so že prejeli več kot zaslužene bronaste medalje.

V Alpski hokejski ligi bodo Jeseničani danes v gosteh igrali pri EC KAC II, v četrtek pa jih čaka tekma doma, nasprotnik pa EC Die Adler Stadtwerke Kitzbühel (začetek ob 20. uri).

Hokejisti kranjskega Triglava (v modrih dresih) so dodobra namučili Jeseničane. Veselili so se treh zadetkov in bili blizu podaljškov. Na koncu so slavili Železarji. / Foto: Gorazd Kavčič

Največje športno priznanje Iztoku Kraševcu

Prejemnike športnih priznanj Mestne občine Kranj so predstavili virtualno: v dveh krajših filmih.

Maja Bertoncelj

Kranj – Znani so prejemniki športnih priznanj Mestne občine Kranj za leto 2020. Slovesne prireditve s podelitvijo ni bilo, so pa bili nagrajenci predstavljeni v dveh krajših filmih, ki jih je Mestna občina Kranj pretekli konec tedna objavila na svojih družbenih omrežjih.

Velike plakete za leto 2020 so namenili Odbojkarskemu klubu Triglav Kranj za šestdeset let delovanja, Heleni Markuta za 25 let delovanja v karateju, judoistki Anki Pogačnik, športnemu plezalcu Anžetu Peharcu, smučarski tekačici Anamariji Lampič, biatlonki Lei Einfalt in telemark smučarju Juretu Alešu. Male plakete so si prislužili biatlonci Alex Cisar, Živa Klemenčič in Jaša Zidar ter smučarske tekačice Anita Klemenčič, Klara Mali in Anja Mandeljc. Komisija za priznanja in nagrade Zavoda za šport Kranj je za leto 2020 podelila še 41 posamičnih športnih znakov in dva ekipna.

Največje športno priznanje – velika športna nagrada za življenjsko delo – gre v roke Iztoku Kraševcu, nekdanjemu vaterpolistu, velikemu športnemu zanesenjaku, ki je deloval kot funkcionar v vaterpolu in nogometu. Bil je predsednik Vaterpolskega kluba Triglav Kranj, predsednik Vaterpolske zveze Slovenije in direktor reprezentanc, direktor Nogometnega kluba Olimpija in predsednik Nogometnega kluba Triglav Kranj. Od leta 1985 je bil vpet v vse večje organizirane športne dogodke v Kranju, bil pa je tudi eden od podpisnikov ustanovne listine Olimpijskega komiteja Slovenije. Je velik ljubitelj golfa in predsednik Golf & Country kluba Kranj.

Kot so pojasnili na Mestni občini Kranj, so v letu 2020 izvedli dva pomembna projekta na področju športa, skupno vredna več kot dva milijona evrov: »Stadion v Športnem centru Kranj je z novimi reflektorji pridobil najsodobnejšo razsvetljavo. Tu so še nova tartanska steza s certifikatom Svetovne atletske zveze in urejena tekmovališča za posamezne discipline v atletiki. Pridobitev je tudi nov balon na rokometnem igrišču. Med občinskimi cilji za prihodnost so večnamenska dvorana s plezalnim centrom, nordijski biatlonski center, nova hokejska dvorana in Nacionalni športni center na Brdu.«

Velika športna nagrada za življenjsko delo gre v roke Iztoku Kraševcu. / Foto: arhiv Mestne občine Kranj

Kolesarska zveza Slovenije poslovala pozitivno

Ljubljana – Kolesarska zveza Slovenije je pretekli teden na daljavo izvedla redno letno skupščino. Med drugim je predsednik zveze Tomaž Grm predstavil poročilo o poslovanju. Finančna slika za leto 2020 kaže na presežek prihodkov (837.616 evrov) nad odhodki (753.231 evrov) v višini 84.385 evrov. Prihodki so se od leta 2012, ko so znašali 448.882 evrov, skoraj podvojili. Zveza se je tako finančno stabilizirala.

Vaterpolisti Calcita Kamnik dobili prvi derbi

Kranj – V soboto so vaterpolisti odigrali tekmi rednega dela članskega državnega prvenstva. Derbi kroga je bil v Kranju kroga med VD Calcit Kamnik in AVK Triglav. Tekma se je končala z zmago Kamničanov z 11 : 10 (3 : 2, 3 : 3, 1 : 0, 4 : 5).

Smučarke na Krvavcu za evropski pokal

Krvavec – Krvavec bo ponovno gostil tekmi za evropski pokal v alpskem smučanju. Dekleta se bodo danes in jutri pomerila v veleslalomu. Start prvega teka bo ob 10. uri, drugega pa ob 13. uri.

Planinski izlet: Uskovnica (1154 m n. m.) in Planina Konjščica (1438 m n. m.)

Idilični zimski planini

Obe planini dobro poznamo. Ena je poleti dosegljiva celo z avtom, na drugi se marsikdo ustavi, ko se vrača s Triglava. In ta ista planina je že nekaj let brez pastirja. V zimski preobleki sta obe pravljični.

Jelena Justin

Letošnja zima je izjemno bogata s snegom. V bistvu lahko rečem, da vsakih nekaj dni malce sneži. V takih pogojih mora biti izbira cilja še kako premišljena, saj je snežna odeja precej nestabilna in zato nevarna. Danes bomo obiskali dve planini. Do prve se v kopnih letnih časih da pripeljati celo z avtom, druga pa je bila, vsaj dokler je bila planina še živa, pogosto postanek na poti s Triglava. Že veste, kam bomo šli? V idilični zimski pravljici se bomo povzpeli na Uskovnico in nadaljevali do planine Konjščica.

Izhodišče vzpona je Srednja vas v Zgornji Bohinjski dolini. Za vasjo Bitnje zavijemo desno v klanec in se skozi Bohinjsko Bistrico zapeljemo do Srednje vasi. Kje v vasi bomo parkirali, zna biti manjši problem, a predlagam, da se zapeljemo do pokopališča ob župnijski cerkvi sv. Martina, kjer je manjše parkirišče. S parkirišča se sprehodimo mimo šole, ko zagledamo zmerno strm kolovoz, na začetku katerega stoji vodno zajetje. Na njem tudi piše Uskovnica. V teh dneh je pot shojena in utrjena, v spodnjem delu malce poledenela. Po strmem začetku steza zavije desno in nas pripelje na leseno razgledišče, s katerega se odpre lep razgled na Srednjo vas in Zgornjo dolino proti Češnjici. Od razgledišča nadaljujemo do naslednjega ovinka po cesti, ko nas smerokaz usmeri desno. Vzpenjamo se po nekakšnem kolovozu, ki je videti kot nekakšno korito. Višje še enkrat prečkamo cesto in nadaljujemo po shojenem kolovozu. Preseneti nas tabla, da je pot »začasno zaprta«, a shojeni del gre mimo markacij, malce bolj levo in višje doseže cesto, ki jo kmalu spet zapustimo. Nadaljujemo po kolovozu, gremo višje mimo lične kapelice in dosežemo cesto, ki sicer pelje na Uskovnico. Od tu dalje gremo kar po cesti. Ko dosežemo prve hiške na Uskovnici, smo hitro na križišču, kjer gremo desno proti Koči na Uskovnici. Sledi malce strmejši vzpon po cesti, ko nas markacije usmerijo levo proti Koči. Mimo koče se sprehodimo do kapelice Marije, kraljice miru. Trenutna podoba Uskovnice je fantastična. Prava zimska pravljica. Kulisa julijskega visokogorja da podobi še prav poseben čar. Nad kapelico je razpotje poti: levo gre pot v dolino Voje, desno proti Pokljuki, mi pa nadaljujemo naravnost, strmo navzgor po kolovozu. Pot se poravna in dosežemo še nekaj ličnih manjših hišk. Po shojeni poti, ki je poleti nekakšen kolovoz, ves čas nadaljujemo kar naravnost. Odpira se nam pogled na južno stran Viševnika, kjer vidimo velike plazovine. Pot se pretežno večji del vzpenja skozi gozd. Zadnji metri poti, ki nas pripeljejo na rob planine Konjščica, so položni, nato pa se le še čez zasnežen travnik spustimo do hišk na planini.

Planina Konjščica mi je od nekdaj delovala kot amfiteater, ki ga obkrožajo na levi strani greben Slemena, kjer je najvišja Ablanca, na desni pa južno pobočje Viševnika. Strmine, ki jih zremo pred seboj, delujejo grobo, divje, grape so videti neizprosne. Ko se usedeš pred eno od hiš, v obraz ti sije sonček, se nemo zazreš v to divjo lepoto, ki je v zimski preobleki videti še povsem deviška, je tisti občutek, zaradi katerega je tako 'fajn hodit v hribe'.

V dolino se vrnemo po poti vzpona. Glede na stanje za konec tedna so snežne razmere danes precej drugačne. Če ne drugega, do Konjščice bomo potrebovali krplje.

Nadmorska višina: 1438 m
Višinska razlika: 800 m
Trajanje: 6 ur
Zahtevnost: ★ ★ ★ ★ ★

Pogled na Bohinjsko-Tolminske gore z Uskovnice / Foto: Jelena Justin

Kapelica Marije kraljice miru. Zadaj greben od Mišelj vrha do Mišeljskega konca. / Foto: Jelena Justin

Planina Konjščica in južna stran Viševnika, kjer bobnijo plazovi / Foto: Jelena Justin

Mladost, potepi in drugi užitki

Krute jezerske strmine

Neža Markelj

Dopoldnevi so si med izpitnim obdobjem tako dolgočasno podobni. Zgodnje vstajanje, umešana jajčka ali toast z medom, večurno sedenje za zvezki, močna kava, da povrne zbranost, ki komaj zdrži do kosila, ko mi misli od celičnih struktur, imunskega sistema in biofizike že začnejo uhajati skozi okno. Takrat v naglici pospravim zapiske, spakiram smuči, pohodne čevlje ali sanke, noge pa me same od sebe kar najhitreje odnesejo v lepši del dneva. Del dneva, ki prevetri glavo in mi da zagon za neizogibno guljenje zvezkov v prihajajočih tednih.

Sibirski mraz v dolini reke Kokre ni prizanesel niti enemu samemu pritoku in je vse po vrsti okrasil s koničastimi ledenimi svečami, ki so kot igle na koncu sukanca visele nad reko. Temperature so se spustile že krepko pod ničlo, ko sva z Nejcem vijugala v smeri Jezerskega. Vesela, da je končno napočil lepši del dneva, sem opazovala ledene šivanke in srebrno pomrznjene travnike. Pokrajina, spomladi polna dišečih rož, cvetočih dreves in vrhov z zadnjimi zimskimi kapicami, zdaj tako mirna in spokojna, ovita v belo odejo, je obetala še en lep izlet.

Vožnjo sva nadaljevala mimo Vile Planinka, obvozila Planšarsko jezero po desnem bregu in parkirala na majhnem makadamskem parkirišču nekaj metrov pred kmetijo Ancel, kjer se v dolini Ravenske Kočne začnejo smučarsko-tekaške proge. Mimo njih je po desni strani speljana sprehajalna steza, ki naju je kmalu pripeljala mimo Gorniškega centra Davo Karničar, kjer sem jaz odločno sledila oznakam v smeri Jenkove planine, Nejc pa mi je (nevedoč, v kaj se spušča) sledil opremljen s turnimi smučmi. Strmina skozi gozd ni prizanesla ne meni, sploh pa ne Nejcu, ki ga smuči kar niso hotele ubogati in so namigovale, da bi raje ostale v dolini kot uživale na svežem pršiču. Pa jih je po prvem vzponu ves premočen in zadihan le ukrotil, ujel pravo smučarsko gaz, ki sledi stari gozdni vlaki, in trmasto drsal naprej.

Uro in pol kasneje se je skozi nerazgleden gozd začela svetlikati prostrana planina – balzam za oči in noge, ki so bile po okrutnem vzponu kot dva razkuhana špageta. S planine seže razgled na Jezerske velikane in del avstrijskih hribov, za naju najlepši pa je bil pogled na sladek čaj in čokolado, ki sta pridno opravila svojo nalogo in priskrbela energijo za hiter spust proti dolini. Jenkova planina je izredno priljubljena med turnimi smučarji, ki so gozdne vlake prepredli z ozkimi smučinami, od planine naprej pa vodi dobro uhojena pešpot tudi na Goli vrh – hrib, ki se za hud »kolenogriz« odkupi s čudovitim razgledom.

Poznopopoldanski razgledi proti Storžiču

Podpora za rejo drobnice

Podpora na žival naj bi predvidoma znašala nekaj manj kot devetindvajset evrov, končna višina pa bo odvisna od dejanskega števila upravičenih živali.

Cveto Zaplotnik

Kranj – »Doseženi gospodarski rezultati pri reji drobnice v zadnjem desetletju kažejo na to, da obstaja tveganje za opuščanje reje drobnice in s tem za upad števila živali. Obseg proizvodno nevezanih neposrednih plačil, ki je pomemben ukrep za dopolnjevanje dohodkov rejcev, ob sedanji višini ni zadosten,« ugotavljajo na ministrstvu za kmetijstvo, gozdarstvo in prehrano, kjer so prav zato, da bi ohranili število drobnice vsaj na sedanji ravni ter- preprečili opuščanje reje drobnice na območjih z oteženimi možnostmi za kmetovanje, predlagali vladi spremembo uredbe o shemah neposrednih plačil, s katero bi že letos uvedli proizvodno vezano plačilo za rejo drobnice. Vlada je nedavni seji predlog kmetijskega ministrstva tudi potrdila.

Do podpore bo upravičenih okoli 65 tisoč živali, podpora naj bi predvidoma znašala nekaj manj kot 29 evrov, končna višina pa bo odvisna od dejanskega števila upravičenih živali. Podporo bodo lahko uveljavljala kmetijska gospodarstva, ki so na dan 1. februar redila najmanj štirinajst ovc ali koz. Za ovce ali koze je pogoj, da so do takrat najmanj enkrat kotile ali so bile na dan 1. februar stare najmanj eno leto, za ovne in kozle pa je tudi pogoj, da so starejši od enega leta. Živali morajo biti na kmetijskem gospodarstvu od 5. maja do 31. oktobra, pri tem pa se premik na planino ali skupni pašnik šteje kot reja na kmetijskem gospodarstvu. Rejci bodo lahko uveljavljali podporo le za označene in v register vpisane živali, pri tem pa bodo lahko uveljavljali tudi višjo silo – pogin zaradi napada divjih zveri ali kužne bolezni, slednje bodo morali dokazati z veterinarskim spričevalom. V primeru pogina, zakola ali prodaje drobnice pred izpolnitvijo obdobja obvezne reje na kmetijskem gospodarstvu bodo morali zahtevek ali del zahtevka za izplačilo podpore umakniti.

Rejci ovc in koz bodo letos lahko uveljavljali proizvodno vezano plačilo za rejo drobnice.

Spremenjena uredba o shemah neposrednih plačil prinaša še dve pomembni novosti. Pri proizvodno vezani podpori za zelenjavo so s seznama upravičenih vrst zelenjave črtali repo, po novem pa se bodo tudi prenosi plačilnih pravic med člani kmetije urejali enako kot pri prenosu med kmetijskimi gospodarstvi, to je na podlagi vloge za prenos pravic, ki jo je treba vložiti do 28. februarja.

Konzorcij evropsko zaščitenih živil

H konzorciju so pristopili tudi Sirarsko društvo Bohinj, GIZ Kranjska klobasa, Jata Emona in Čebelarska zveza Slovenije.

Cveto Zaplotnik

Kranj – V Sloveniji so v torek na pobudo Čebelarske zveze Slovenije ustanovili konzorcij evropsko zaščitenih živilskih pridelkov in izdelkov. Doslej je h konzorciju pristopilo osemnajst nosilcev evropsko zaščitenih slovenskih živil, med njimi tudi Sirarsko društvo Bohinj, pobudnik za zaščito Mohanta, Gospodarsko interesno združenje Kranjska klobasa kot zaščitnik Kranjske klobase, Jata Emona kot pobudnica in ena od certificiranih proizvajalk Jajc izpod Kamniških planin in Čebelarska zveza Slovenije kot zaščitnica Slovenskega medu. Združenje bo skupno nastopalo pri zagotavljanju denarja za promocijo evropsko zaščitenih slovenskih pridelkov in živil, pri promociji teh pridelkov in živil ter oznak poimenovanja, pri spreminjanju zakonodaje in pri opozarjanju na nedovoljene prakse ali zlorabe imen evropsko zaščitenih slovenskih pridelkov in živil. Kot je povedal Boštjan Noč, predsednik čebelarske zveze, ki bo po sklepu članic tudi dve leti zastopal konzorcij, si bo prizadeval, da bi evropsko zaščitena živila promovirali enakovredno kot ostala živila iz nacionalnih shem kakovosti in da bi ta živila našla mesto tudi na jedilnikih javnih zavodov in protokolarnih ustanov. V konzorciju si želijo, da bi prvo generično promocijo teh živil izvedli že letos, na ministrstvu za kmetijstvo, gozdarstvo in prehrano pa so tudi obljubili, da bo že prihodnje leto promocija teh živil postala del nacionalne promocije za slovensko hrano. Konzorcij se bo letos avgusta predstavil na kmetijsko-živilskem sejmu Agra v Gornji Radgoni ter septembra na Mednarodnem obrtnem sejmu v Celju.

V Sloveniji je na ravni Evropske unije zaščitenih 24 živil, ki jih odlikujejo višja kakovost, poreklo, način pridelave ali bogata kulinarična tradicija.

Med slovenskimi živili, ki so zaščitena na ravni Evropske unije, so tudi Jajca izpod Kamniških planin.

Pomoč mladim za zagon kmetije

Država namenja mladim kmetom za zagon kmetij 10,5 milijona evrov nepovratnih sredstev.

Cveto Zaplotnik

Kranj – Ministrstvo za kmetijstvo, gozdarstvo in prehrano je v okviru programa razvoja podeželja za obdobje 2014–2020 objavilo sedmi tovrstni javni razpis, s katerim namenja mladim prevzemnikom kmetij za zagon dejavnosti na kmetijah 10,5 milijona evrov nepovratnih sredstev. Za finančno pomoč se lahko potegujejo mladi kmetje, stari od 18 do vključno 40 let, in z ustrezno izobrazbo in usposobljenostjo. Vlogo za dodelitev podpore bodo lahko vložili v elektronski sistem agencije za kmetijske trge in razvoj podeželja v času od 22. februarja do vključno 15. junija, k vlogi pa bodo morali priložiti tudi poslovni načrt, v katerem bodo prikazali gospodarski razvoj kmetije in določili njene razvojne cilje. Podporo bodo prejeli v obliki pavšalnega zneska, ki pa ne bo enak za vse. Mladi kmetje, ki so na prevzeti kmetiji na podlagi opravljanja kmetijske dejavnosti vključeni v pokojninsko, invalidsko in zdravstveno zavarovanje ali to načrtujejo v poslovnem načrtu, pa tudi samostojni podjetniki posamezniki in družbe z enim družbenikom bodo prejeli 45 tisoč evrov pomoči, kmetje, ki niso vključeni v tovrstno zavarovanje in tega niti ne načrtujejo s poslovnim načrtom, pa 18.600 evrov. Podporo jim bodo izplačali v dveh delih – najprej sedemdeset, potem še trideset odstotkov, pogoj za izplačilo pa je izpolnjevanje predpisanih obveznosti in izpolnitev vseh razvojnih ciljev iz poslovnega načrta.

Agencija za kmetijske trge in razvoj podeželja ob tem sporoča, da je v registru kmetijskih gospodarstev treba spremeniti »nosilca« (gospodarja) kmetije do 28. februarja, ker bodo le tako lahko nanj tudi pravočasno prenesli plačilne pravice in mu s tem omogočili uveljavljanje neposrednih plačil.

Odkupne cene mleka

Cveto Zaplotnik

Kranj – Po podatkih Agencije RS za kmetijske trge in razvoj podeželja so mlekarne decembra lani za mleko, dostavljeno v mlekarno ter s 3,7 odstotka maščobe in 3,15 odstotka beljakovin, plačale v povprečju 30,85 evra za sto kilogramov, kar je bilo za dva centa ali 0,06 odstotka manj kot mesec prej. Ker je mleko v povprečju vsebovalo 4,27 odstotka maščobe in 3,55 odstotka beljakovin, je bila povprečna dejanska odkupna cena 34,69 evra in je bila za 11 centov ali za 0,32 odstotka višja kot novembra. Odkupovalci so za mleko s 3,7 odstotka maščobe in 3,15 odstotka beljakovin plačali povprečno 27,40 evra za sto kilogramov, cena, izračunana glede na dejansko vsebnost maščob in beljakovin v mleku, pa je znašala 31,56 evra.

Odkupna cena (v evrih/100 kg) za mleko s 3,7 odstotka maščobe in 3,15 odstotka beljakovin (standardna) in glede na dejansko vsebnost maščobe in beljakovin (dejanska)

Mesec	Cena mlekarn		Cena odkupovalcev	
	*standardna	*dejanska	*standardna	*dejanska
December 2012	31,00	32,56	26,56	30,71
December 2013	36,23	38,36	31,06	36,12
December 2014	32,64	34,09	27,77	31,72
December 2015	28,88	30,70	24,86	28,33
December 2016	26,84	30,01	24,15	28,18
December 2017	32,87	35,25	28,63	32,97
December 2018	31,43	34,40	28,37	31,95
December 2019	32,26	36,62	29,55	34,16
Julij 2020	29,62	32,13	27,40	30,16
December 2020	30,85	34,69	27,40	31,56

Finančna podpora naložbam v predelavo lesa

Kranj – Agencija za kmetijske trge in razvoj podeželja je na razpis za sofinanciranje naložb v obdelavo okroglega lesa in v prvo predelavo lesa majhnega obsega prejela 75 vlog. Odobrila je 67 vlog za izplačilo 2,5 milijona evrov, šest jih je zavrnila, dve sta vlagatelja umaknila. Za tovrstne naložbe je sicer agencija razpisala 4,5 milijona evrov sredstev.

Olaj novi prvi mož policije

Novi generalni direktor policije Anton Olaj je funkcijo prevzel v petek.

Simon Šubic

Ljubljana – Vlada je v četrtek na položaj generalnega direktorja policije za dobo pet let z možnostjo ponovnega imenovanja imenovala dr. Antona Olaja, dosedanjega državnega sekretarja ministrstvu za notranje zadeve. Posle je od dosedanjega v. d. generalnega direktorja policije Andreja Juriča prevzel v petek.

Olaj se je v policiji zaposlil leta 1981 na takratni Postaji milice Ljubljana Vič. Med letoma 1986 in 2006 je delal v novomeški kriminalistični službi kot kriminalist, kriminalistični inšpektor, vodja Sektorja za zatiranje gospodarske kriminalitete in nazadnje kot načelnik Urada kriminalistične službe. Poklicno pot v policiji je sklenil leta 2012 kot direktor Policijske uprave Novo mesto.

Med letoma 2006 in 2011 je svoje kriminalistične izkušnje in pravno teoretično znanje prenašal na študente Višje policijske šole v Tacnu in slušatelje kriminalističnih tečajev pri predmetu kazensko pravo. Je veteran vojne za Slovenijo, predavatelj in avtor več znanstvenih člankov s področja mednarodnega javnega prava in ustavnega prava.

Anton Olaj / Foto: Policija

»Napihal« en voznik

Kranj – Gorenjski policisti so v petek popoldan izvedli večurni poostren nadzor nad treznostjo udeležencev v prometu. Med več kot sto vozniki, ki so jim odredili preizkus alkoholiziranosti, je bil pozitiven en voznik. Preizkus je pri njem pokazal visok rezultat 1,07 mg/l alkohola v izdihanem zraku. Med nadzorom so policisti ugotovili še 26 drugih kršitev, in sicer rabo telefona med vožnjo, neuporabo varnostnega pasu, prekoračitev hitrosti, nepravilnost pri prevozu tovora, neupoštevanje prometne signalizacije, nepravilno stran vožnje in prečkanje ceste pešca izven prehoda.

Policist in občan pomagala dekletu

Kranj – V petek je prometni policijski inšpektor s še enim občanom v okolici Kranja na cesti pomagal dekletu, ki se je nenadoma zgrudilo. Takoj sta ji nudila prvo pomoč in o nujni situaciji obvestila reševalce. Dekle je imelo zdravstvene težave, z njo pa je vse v redu, so sporočili s policije. »Ne obrnite se stran, če vidite, da nekdo potrebuje pomoč, in pomagajte. Nikoli ne veste, kdaj boste sami potrebovali pomoč,« so dodali.

Letos dve potresni vaji

Uprava RS za zaščito in reševanje letos načrtuje dve vaji, s katerima bodo preverjali pripravljenost in odzivanje na močan potres, je napovedal generalni direktor uprave Darko But.

Simon Šubic

Ljubljana – Slovenija je država s srednjo potresno nevarnostjo, zaradi razmeroma plitvih žarišč pa so lahko učinki potresov zelo veliki, čeprav magnitude ne dosegajo zelo velikih vrednosti, je pred dnevi razložil Darko But, generalni direktor Uprave RS za zaščito in reševanje (URSZR). Na Karti projektnega pospeška tal za trdna tla za povratno dobo 475 let, ki je uradna karta potresne nevarnosti Slovenije, izstopajo tri območja z največjo potresno nevarnostjo: območja zahodne Slovenije, Ljubljane in okolice ter Brežic, na katerih živi približno polovica prebivalcev, je pojasnil.

Varstvo pred potresi obsega preventivo oziroma ukrepe za preprečevanje in zmanjšanje posledic potresa, povečevanje pripravljenosti, odziv oziroma izvajanje zaščite, reševanja in pomoči do zagotovitve osnovnih pogojev za življenje ter obnovo, je razložil But. URSZR ima osrednjo koordinativno vlogo pri odzivu na posledice potresa, kar zajema načrtovanje delovanja sistema varstva pred naravnimi in drugimi nesrečami, organizacijo in delovanje vseh ključnih resorjev, organizacijo izvedbe posameznih zaščitnih ukrepov in urejanje osnovnih življenjskih razmer ter oceno škode.

Predvidoma marca bodo pripravili največjo vajo na državni ravni Vaja Potres 2021, na kateri bodo poveljnik in štab Civilne zaščite Republike Slovenije, vlada, ministrstva in vladne službe preverjali pripravljenost in odzivanje na močan potres, ki prizadene Ljubljano z okolico. Gre za teoretično vajo, po scenariju katere bo več mrtvih, ranjenih in zasutih pod ruševinami, na različnih koncih mesta bodo izbruhnili požari, porušene bodo komunikacije. Udeleženci bodo v razmerah epidemije covida-19 poskušali ugotoviti pomanjkljivosti, neskladja ter nedorečenosti v Državnem načrtu zaščite in reševanja ob potresu, preverjali odziv pristojnih organov in služb v skladu z rešitvami v načrtu zaščite in reševanja na potres in načrtih dejavnosti, preizkusili sistem vodenja aktivnosti zaščite, reševanja in pomoči ter ugotavljali posledice potresa po resorjih in vpliv na delovanje resorja. Preverili bodo tudi zagotavljanje neprekinjenega delovanja sistema zaščite, reševanja in pomoči ob izpadu delovanja sistemov javne telefonije in interneta ter informiranje javnosti. Vajo bodo ocenjevali inšpektorji Inšpektorata za varstvo pred naravnimi in drugimi nesrečami, vodstvo vaje pa bo v tridesetih dneh pripravilo končno analizo vaje. But je tudi napovedal praktično mednarodno vajo civilne zaščite na temo potresa SIQUAKE2020, ki bo predvidoma julija letos.

Napotki za prebivalce za ravnanje ob potresu so v obliki zgibank za odrasle in otroke objavljeni na spletni strani gov.si, prav tako je izdelana informacijska platforma POTROG, ki nam omogoča oceno stanja v primeru potresa glede na potresno odpornost posamezne stavbe, je poudaril But. Za informiranje o ravnanju ob potresu je izdelana aplikacija za pametne telefone ter didaktične igrice in knjižica za otroke Ježek Snežek in potres. Na spletni strani gov.si so objavljeni tudi državni načrti zaščite in reševanja, ocene tveganja in ocene ogroženosti, medtem ko so načrti zaščite in reševanja in ocene ogroženosti občin objavljene na spletnih straneh občin. Načrti ter ocene tveganj in ocene zmožnosti za obvladovanje tveganj so javno objavljeni na portalu gov.si v okviru teme Ogroženost Slovenije, je še dejal But.

Predvidoma julija bo v Sloveniji potekala mednarodna vaja civilne zaščite na temo potresa SIQUAKE2020. / Foto: arhiv GG

Do smrti zabodel svojo ženo

V nedeljo, nekaj po enajsti uri dopoldne, je na Steletovi ulici v Kamniku prišlo do nasilne smrti. Življenje je izgubila 34-letna ženska, ki jo je z nožem zabodel njen 35-letni mož.

Jasna Paladin

Kamnik – Policisti so v nedeljo, 31. januarja, nekaj po 11. uri dopoldne dobili obvestilo o nasilnem dogodku na območju Kamnika, v katerem je umrla ženska.

»Po do sedaj znanih podatkih je 35-letni osumljenec prišel do stanovanja partnerke, s katero sta v ločitvenem postopku. V prepiru jo je zabodel z nožem, 34-letnica pa je zaradi poškodb na kraju umrla. Po dejanju je osumljenec peš pobegnil s kraja in so ga policisti kmalu izsledili ter mu odvzeli prostost,« so sporočili s Policijske uprave Ljubljana.

Kot je še znano, se je osumljenec po dejanju peš odpravil proti središču mesta. Policisti so ga kmalu izsledili in mu na Glavnem trgu tudi odvzeli prostost. Aretaciji se ni upiral. Intenzivna kriminalistična preiskava zaradi suma kaznivega dejanja umora še poteka, so pa policisti včeraj pojasnili še, da je bil osumljeni, sicer državljan Bosne in Hercegovine, doslej s strani policije že obravnavan za kaznivo dejanje z elementi nasilja, motiv nedeljskega kaznivega dejanja pa izhaja iz družinskih sporov. Osumljeni bo danes priveden k preiskovalnemu sodniku.

Kriminalistična preiskava še poteka.

Večstanovanjski blok na Steletovi, kjer je prišlo do nasilne smrti

Z JELARJEM V POLETNE DNI

Smučarski skakalec Žiga Jelar je predstavil svojo tretjo avtorsko skladbo, prvo v angleščini. Z njo poslušalca popelje v poletne dni, čas brezskrbnosti in novih avantur.

Maja Bertoncelj

Žiga Jelar je član slovenske skakalne A-reprezentance, vse bolj pa se uveljavlja tudi v glasbenem svetu. Tako šport kot glasba ga spremljata že od mladih nog. Konec leta 2019 je izdal prvi singel Prijatelji, lani drugega Greva nad oblake, pretekli teden pa je predstavil tretjo avtorsko skladbo, prvo v angleškem jeziku. Njen naslov je Would you go with me. Z Besničanom smo se pogovarjali konec preteklega tedna, ko je bil na tekmah svetovnega pokala v Nemčiji.

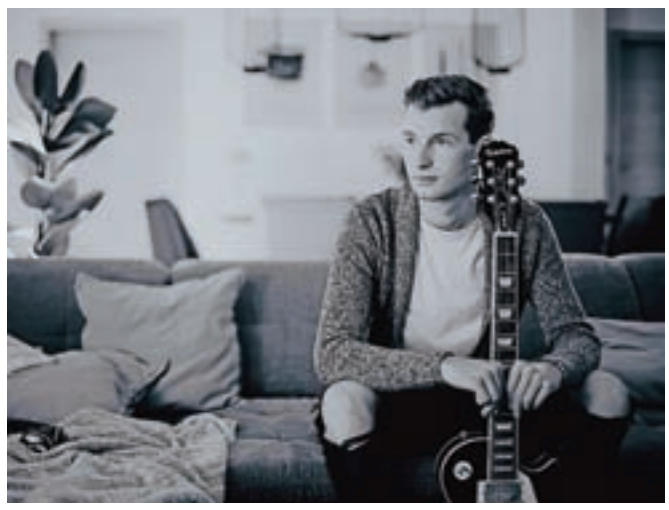

Žiga Jelar je pretekli teden predstavil svojo tretjo avtorsko skladbo, prvo v angleškem jeziku. / Foto: Jure Dobelšek

Kam in koga v tokratni skladbi vabite s seboj?

Koga vabim, naj za enkrat ostane skrivnost, odgovor na vprašanje kam pa je v poletne dni, čas brezskrbnosti in novih avantur, na lep kraj na obali z lepo plažo, pod zvezdami ... Zvok morja me vedno napolni z energijo, dobro voljo, če bi bila zraven oseba, o kateri pojem, pa bi bilo sploh super. Izpovedno romantična pesem predstavlja zgodbo o dekletu, s katerim sva preživela lepe trenutke, o katerih govorim, a so ti ostali le v spominih.

Zakaj tokrat v angleščini?

Obe pred tem izdani pesmi v slovenščini sta se tudi v tujini neverjetno dobro prijeli. Prejemal sem ogromno vprašanj, kdaj bo prišla pesem v angleščini, in to me je nekako vseskozi gnalo naprej. Tako bi tudi v tujini bolje razumeli moje sporočilo, čustva, občutke. Za pesem Prijatelji sem naredil prevod v poljščino, sedaj pa z angleščino ciljam še na širši glasbeni trg in se želim še bolj približati oboževalcem – ne samo z melodijo, temveč tudi s tekstom. Na začetku sem mislil, da bo najtežje napisati prav slednjega, na koncu je bila najtežja izgovarjava.

Kakšni so prvi odzivi?

Največ mi pomeni, ko mi ljudje rečejo, da so z vsako novo pesmijo še bolj navdušeni, da je še boljša od prejšnje in da gre hitro v uho.

Se je med skakalnimi kolegi iz reprezentance že prijela?

Za zdaj je še ne prepevajo, verjamem pa, da jo bodo kmalu. Zadnja pesem Greva nad oblake je bila dobro sprejeta in pogosta tema. Mislim, da me vsi skakalni kolegi zelo podpirajo tudi pri mojem glasbenem ustvarjanju, in to je lepo videti.

Kakšni so spomini na nastajanje skladbe, na snemanje videospota?

Nov komad je začel nastajati že med prvim valom epidemije, torej lani spomladi. Treniral sem lahko le doma, zato je bilo več časa za ustvarjanje. Sezona se je potem hitro začela in moral sem najti čas med tednom, kadar ni bilo treningov, da nam je pesem uspelo posneti tudi v studiu, kasneje pa ob prostem koncu tedna še videospot. Pot se je nekoliko podaljšala že v studiu zaradi angleščine in tudi same produkcije. Glede na to, da je to moj tretji komad, sem želel še izboljšati stvari, ki morda pri prvih dveh niso bile najbolje narejene. Pri videospotu tudi ni šlo vse po načrtih. Prvoten načrt snemanja smo zaradi vseh ukrepov za zamejitev širjenja okužb s koronavirusom morali prilagoditi. Grški otok Santorini, kamor bi moral na dopust in tam posneti tudi videospot, je zamenjalo prijetno stanovanje. Prav tako je bilo treba zmanjšati število oseb na snemanju. Je pa vsako snemanje videospota nova dogodivščina. Mislim, da je na koncu v danih razmerah nastal lep izdelek, in z njim sem zadovoljen. Lepi spomini so na vsako pesem, ki jo narediš in ki jo lahko predstaviš tudi javnosti, če je še sprejeta, je pa to potem še toliko lepše.

Si tudi v času priprav na tekmo kaj zapojete?

Takrat grem v druge sfere, poslušam glasbo drugih izvajalcev, ki me napolni s pozitivno energijo. Svoje glasbeno ustvarjanje potisnem v ozadje.

Predvidevam, da je besedilo za novo skladbo že napisano?

Nekaj besedil je napisanih. V načrtu imam izdajo albuma, a vzel si bom čas, da bo narejen dobro, premišljeno ... Kdaj bi lahko izšel, je težko napovedati.

Navdih najdete v dogodkih iz svojega življenja?

S tem sem začel s Prijatelji. Ta skladba ima še vedno največ pozitivnega naboja. Navdih črpam iz vsakdana, iz veselih in žalostnih trenutkov. Sam sem več ali manj nasmejan, zato mi gredo lažje skladbe, ki so bolj vesele narave.

Je želja imeti tudi koncert?

Če in ko bodo možnosti za to, bi si vsekakor želel imeti koncert – in da bi imel že toliko lastnih pesmi, da bi z njimi zapolnil celoten program. O tem sicer še nisem toliko razmišljal, je pa ena izmed stvari, želja, ki jih želim v življenju izpolniti. Trenutno so v prvem planu smučarski skoki, saj smo sredi sezone.

ZBUDI ME

Na Jesenicah so začeli snemati nov celovečerni igrani film režiserja Marka Šantića z naslovom Zbudi me.

Alenka Brun

Žanrsko je film drama, ki skozi začasno izgubo spomina glavnega lika raziskuje odnos do ksenofobije. Čeprav je film postavljen v slovenski prostor, je zgodba univerzalna. Glavno vlogo v filmu igra Jure Henigman. Njegov lik Rok se zaradi udarca v glavo ne spomni dekleta Rine (v njeni vlogi bomo spremljali Živo Selan) in se zaradi izgube spomina z idiličnega Bleda vrne v staro družbo, na domače Jesenice – v edino realnost, ki jo pozna.

Režiser Marko Šantić

Marko Šantić je skupaj z Goranom Vojnovićem in Saro Hribar sodeloval tudi pri nastajanju scenarija za film.

Avdicijo za ostale v Zbudi me je ustvarjalna ekipa izpeljala lani junija v prostorih Gledališča Toneta Čufarja na Jesenicah. Snemanje je bilo sicer predvideno že za lansko pomlad, epidemija je vse skupaj najprej zamaknila na jesen, končno pa so s snemanjem začeli pred nekaj dnevi. Vendar je tokrat njihovo delovno okolje drugačno, prilagojeno razmeram, v katere nas je pahnil novi koronavirus. Nošenje mask in ohranjanje razdalje (kjer se le da) sta postala del dnevne rutine, ravno tako pa to postaja tudi redno testiranje na novi koronavirus.

Film nastaja v mednarodni koprodukciji slovenske produkcijske hiše Vertigo, hrvaške Jaka, Living Pictures iz Srbije in Hippocampe Production iz Francije. Za glavni snemalni lokaciji so ustvarjalci izbrali Bled in Jesenice, nekaj malega pa bodo snemali tudi v Kamniku in Ljubljani.

Jure Henigman

Živa Selan

Novorojenčki

V minulem tednu se je **v kranjski porodnišnici** rodilo 29 novorojenčkov, od tega 20 dečkov in 9 deklic. Najlažji je bil deček, ki je tehtal 2490 gramov, najtežja pa deklica s 4035 grami. **Na Jesenicah** se je rodilo 7 dečkov in 7 deklic. Najtežja in najlažja sta bili deklici – najtežji je tehtnica pokazala 3910, najlažji pa 2880 gramov.

MULARIJA

RUBRIKO MULARIJA ureja Mateja Rant.
Pišite ji na mateja.rant@g-glas.si.

Razstava del z Male Groharjeve kolonije

V Sokolskem domu v Škofji Loki si je do petka, 5. februarja, mogoče ogledati razstavo del, ki so nastala v okviru Male Groharjeve kolonije. Kolonija je zaradi epidemije tokrat potekala v dopisni obliki, saj so bila šolska vrata zaklenjena, je pojasnil Janez Jocif iz Javnega sklada za kulturne dejavnosti (JSKD) Škofja Loka. Na razpis se je odzvalo 22 gorenjskih šol, s katerih so skupaj prejeli 65 likovnih del. Razstavo si je mogoče ogledati ob delavnikih, razen ob ponedeljkih, med 10. in 12. ter 17. in 19. uro, fotografije z razstave pa so na voljo tudi na Facebook strani JSKD Škofja Loka.

PESMI MLADIH

Brez maske

V gozdu
me objame drevo,
na morju
me valovi zazibajo,
na travniku
me rože premamijo,
v gorah
me obišče sreča.

Ujeta sem
povsod
in nikjer.
Želim si dni
takšne, kot so bili.

Da lahko
tečem,
plavam,
hodim,
se sprehajam.
Brez maske na obrazu.

V gozdu
me obiščejo živali,
na morju
me ribiči pozdravijo,
na travniku
si spletam vence,
v gorah
se počutim doma.

Klara

»Da lahko tečem, plavam, hodim, se sprehajam. Brez maske na obrazu.« Vse to je bilo včasih samoumevno, sedaj ni več. Upajmo, da se kmalu vrnejo dnevi, kakršnih smo vajeni. **Meta**

PRIČARAJO NASMEHE

V Zvezi prijateljev mladine Slovenije (ZPMS) se v februarju znova začenja program Pomežik soncu, s katerim vsako leto poskrbijo za brezskrbne počitnice številnih otrok.

Mateja Rant

Foto: arhiv ZPMS

Lani so počitnice v okviru programa Pomežik soncu omogočili skoraj sedem tisoč otrokom.

Vsak otrok si zasluži brezskrbne počitnice, so prepričani v ZPMS, kjer so zato znova združili moči z OMV Slovenija, da bi izpeljali humanitarni program Pomežik soncu. Verjamejo, da bodo ob pomoči standup komika Tina Vodopivca in igralca Nika Škrleca kot ambasadorjev projekta tudi letos pričarali nasmeh na obraz številnih otrok, ki bodo prvič izkusili morske počitnice.

»Letošnje poletne počitnice bodo za otroke in mladostnike verjetno največje darilo,« meni generalna sekretarka ZPMS Breda Krašna, ki verjame, da bodo otrokom tudi letos poleti lahko omogočili varno letovanje. »Lani nam je uspelo, kljub situaciji, v kateri smo se znašli, na počitnicah nasmejati 6902 otroka.« V minulem letu, ki je številne družine postavilo pred težko preizkušnjo, so tako po njenem prepričanju Slovenci znova dokazali, da smo pripravljeni pomagati drug drugemu in pripomoči k temu, da so mnogi otroci prvič v živo videli morje. Z enakim ciljem se humanitarnega programa Pomežik soncu lotevajo tudi letos. Partner pri tem programu je znova OMV Slovenija. Članom svojega kluba zvestobe bodo do konca februarja omogočili donacijo točk zvestobe, ki jih prejmejo ob vsakem nakupu na servisu, v dobrodelne namene. Del zbranih sredstev bodo namenili za počitnice otrok, ki si jih sicer ne bi mogli privoščiti, drugi del sredstev pa bo namenjen bonom za hrano.

V preteklih treh letih sodelovanja sta ZPMS in OMV Slovenija tako na brezskrbne poletne počitnice popeljala že več kot 15 avtobusov otrok. Verjamejo, da bodo tudi letos marsikateremu otroku omogočili, da vsaj za trenutek pozabi na vse skrbi in si ustvari nove lepe spomine.

POTOVANJA • VINO • HRANA • DOGODIVŠČINE • MOŠKI • ŽENSKE • POTOVANJA • VINO • HRANA • ŽENSKE

RAZSTAVA DOMAČIH PENIN

Slovenski etnografski muzej (SEM) je vključen v promocijo naziva Slovenija – evropska gastronomska regija 2021 (že od kandidature za ta naziv naprej). Za leto 2021 je zasnoval cikel manjših lastnih razstav in razstavo o slovenskih peninah, pri katerih sodeluje Biotehniški izobraževalni center (BIC) Ljubljana. Razstavo so poimenovali preprosto Slovenske penine.

Foto: Blaž Verbič

Foto: Blaž Verbič

Alenka Brun

Prva omemba penine v slovenskem prostoru se pojavi 10. decembra 1853, ko Bleiweisove novice poročajo o šampanjskem ali penečem vinu – peninah, ki so po godu takratni gospodi. Začetke proizvodnje penečega vina pa povezujemo s Francijo, kjer je v 17. stoletju pater Dom Pierre Pérignon uspel v steklenici ločiti kvasovke od vina in dobiti čisto peneče vino. To je kot šampanjec zaslovelo po vsem svetu. Francozi so naziv šampanjec zaščitili, metoda pridelave »methode champagne« (šampanjska metoda) pa se zunaj območja francoske pokrajine Šampanja lahko imenuje klasična metoda, proizvod pa peneče vino.

Foto: Katja Orehek Hati

V Sloveniji imamo bogato dediščino proizvodnje penečih vin (več kot 250), katerih kakovost je zelo visoka. V SEM je razstavljenih več kot 160 penin 70 slovenskih proizvajalcev, vključno s penečimi medicami, predstavljene so slovenske vinorodne dežele, metode pridelave, klasifikacija in delitev penečih vin po barvi ter razvrščanje v razrede.

Posebej izpostavljene so penine, ki so bile lani odlikovane na ocenjevanju Decanter. Gre za največje in najvplivnejše ocenjevanje na svetu, ki poteka v Londonu in na katerem je Slovenija leta 2020 dosegla izjemen uspeh in prejela pet platinastih, sedem zlatih, šestdeset srebrnih in 114 bronastih medalj. Razstava vključuje tudi nagrajeno penino peničarja Mirana Sirka Bjana cuvee prestige extra brut 2015, ki se je uvrstila med pet najprestižnejših, ki so prejele platinaste medalje, in tudi dve penini, nagrajeni z zlato medaljo: Vino Gross za Furmint brut nature 2013 in Vinska klet Dveri-Pax za DP šipon brut 2016.

Razstava Slovenske penine je postavljena v razstavni hiši SEM, in če je mogoče muzej obiskati, si jo lahko ogledate do 14. februarja. Na spletni strani SEM in strani muzeja na Facebooku pa 3. in 10. februarja pripravljajo še dva zanimiva spletna dogodka v živo. Jutri, 3. februarja, ob 11. uri boste lahko spoznali odpiranje penine s sabljo.

Odpiranje penečega vina s sabljo je poseben svečan dogodek, ki sega še v čase Napoleona, čigar vojaška enota, imenovana lahka konjenica, je sablje uporabljala kot orožje pa tudi za odpiranje steklenic, so zapisali ob najavi dogodka na spletni strani muzeja. O tem več na spletnem dogodku v živo s strani Boštjana Humskega, predavatelja na BIC Ljubljana, in Anžeja Vučemilovića, diplomanta BIC Ljubljana. Desetega februarja pa bodo v prispevku v živo posvetili pozornost vprašanju, zakaj je penina obrnjena na glavo in zakaj jo morajo stresati. Javila pa se bo predavateljica višje šole dr. sc. Gordana Vulić.

SEM s tovrstnim sodelovanjem in razstavami želi še posebej poudariti svojo muzejsko vlogo in obravnavati prisotnost kulinarike in gastronomije v različnih segmentih slovenske kulture ter opozoriti na njuno tesno prepletenost z vsemi plastmi življenja. Sodelovanje med SEM in BIC Ljubljana pa se bo nadaljevalo skozi vse letošnje leto ob drugih razstavah, ki jih bo pripravljal SEM za obeležje naziva Slovenija – evropska gastronomska regija. Med njimi so Kulinarične zgodbe SEM (Miza od prehranjevanja do mnogoterih sporočil in s področja nesnovne dediščine Poprtniki, lecti in mali kruhki) in druge.

PRAZNOVANJA

TORTA BREZ HOLESTEROLA

Jerica in Martin Justin z Gorenjega Brda oziroma Čerinkarjeva iz Brd sta 24. januarja 2021 praznovala šestdesetletnico poroke.

Alenka Brun

Jerica, rojena Galičič, je otroštvo preživela na Hlavčih Njivah; Martin pa v sosednji vasi, na Gorenjem Brdu, kamor se je Jerica primožila. Ko nas je zanimalo, ali sta se Justinova ob prvi poroki odpravila na kakšno poročno potovanje, izvemo, da te besede nista poznala, dokler se niso začeli poročati vnuki. Oba sta bila namreč rojena v drugih časih, v kmečkih družinah z veliko otroki. Letos bosta dopolnila 86 let, Jerica že čez dober mesec.

Martin je služil kruh v Termiki v Poljanah, Jerica pa je gospodinjila doma, saj kmetija ni ravno majhna. Otroci znajo povedati, da »ata kuha žganje, popravlja lesene gajbice za krompir, zbira orehe, zaljubljen pa je tudi v zakurjeno kmečko peč. Oba rada obdelujeta vrt in mama vedno v pravem poljanskem narečju pove: 'Kej pa par hiš zmeri tuk dela.'« Zapomnili so si tudi njen poprtnjak, kruh, ki ga speče za božič. Vedno so si ga prišli odrezat na svete tri kralje.

Diamantna zakonca Justin / Foto: osebni arhiv

Foto: osebni arhiv

Jerica in Martin sta usodni da dahnila pred šestdesetimi leti.

Na kmetiji je prisotna tudi že mlada moč. Justinova imata pet otrok, 16 vnukov in devet pravnukov.

Visoki jubilej je par praznoval času primerno. Ni bilo druženja, staršema so otroci nazdravili na daljavo, vendar v mislih z njima. Niso pa pozabili na presenečenje, saj je diamantna mladoporočenca na dan obletnice na domačem dvorišču pričakala dvonadstropna torta, ki pa, kot povedo otroci, »ju bo po šestdesetih dneh ogrela in nima holesterola« – je namreč lesena. Pravo torto, s katero sta se lahko posladkala, pa je spekla vnukova žena. Torto sta si privoščila ob krušni peči, kjer najraje posedita, si od tam ogledata tudi priljubljeno oddajo Vem, dan pa zaključita z molitvijo. Veselita se tudi spoznanja, da želita godrnjanje zamenjati za hvaležnost.

Kako pa jubilanta gledata na prisotnost novega koronavirusa, nas je zanimalo. Bolj prestrašeno, dobimo odgovor. Ob tolikšnem govorjenju o njem pomislita na svojo mladost. Oba sta izkusila tesnobo vojnega in povojnega življenja in bila tako kot njuni vrstniki v mladosti prikrajšana za marsikaj lepega. V šolo so sicer hodili, a kljub temu so bila obdobja, ko se je vse ustavilo. Kljub temu pa so se nekateri zelo dobro izobrazili. Jerica si je želela, da bi se izučila za kuharico, a časi tega niso dopuščali. Vseeno njena družina obožuje njeno kuho in peko. A takrat je bilo videti, kot da ne bo nikoli konec. Od nikoder ni bilo ne denarne ne čustvene pomoči, le upanje in družinske vezi so jih držali skupaj, pravita. Jerica je že kot zelo mlada izgubila očeta in v zadoščenje ji je bilo že to, da je na zamrznjena okna potrkal mlad partizan in mu je lahko v roke dala olupljen krompir, saj več tudi sami niso imeli. Tako, da včasih, ko »tamladi« tarnajo, pove verz iz spominske knjige: Kadar pridejo težave, upaj na vesele dni, svoj pogled upri v višave, tam se sreča ti smeji. Rada sklene: »Samo da se kaj takega ne bi ponovilo.«

Poročena sta že šestdeset let

V četrtek, 21. januarja, je minilo šestdeset let, odkar sta si poročne zaobljube izmenjala Marija in Pavle Šuštar z Duplice pri Kamniku. Zaradi epidemije in s tem povezane prepovedi druženja sta ta visok življenjski jubilej praznovala v najožjem družinskem krogu, a zabave vseeno ni manjkalo, tako da sta ob domači glasbi celo zaplesala. Spoznala sta se v tovarni Stol, kjer sta bila oba zaposlena. Vse življenje sta zelo rada plesala in povsod sta hodila skupaj, pojasni njuna hčerka Tadeja Šuštar, ena od treh njunih otrok. Rada hodita na izlete, zato ju z veseljem zapeljejo po Kamniku in bližnji okolici. Zakonca sta stara 85 let, še vedno dobre volje in hvaležna, da sta lahko skupaj, zato si od vsega najbolj želita prav zdravja.

Marija in Pavle Šuštar sta ob jubileju nazdravila, se posladkala s torto in v krogu najbližjih tudi zaplesala. / Foto: arhiv družine Šuštar

Mladoporočenci

V Radovljici sta se 21. januarja 2021 poročila Luka Pogačnik in Katarina Lavtar.

www.gorenjskiglas.si
Lahko se udeležite tečaja vedeževanja.
Naročniki **Gorenjskega glasa,** izkoristite popust v višini 10 odstotkov. Za več informacij čim prej pokličite Tanjo na tel. št.: ***040 514 975.***
Gorenjski Glas

TANJA ODGOVARJA

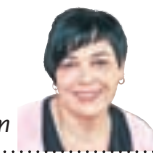

tanja.70@hotmail.com

»Obupana«

Hvala vam za vse odgovore. Čakam in čakam, da potem dočakam sama razočaranja in morda malo sreče. Vse hiti naprej, čas in življenje mimo mene. Kot vedno me zanima za vse tri hčerke in sina ter seveda zase. V vseh letih mi nihče ni rekel, da me ima rad. V meni je vse umrlo, otopela sem in bežim proč. Kako naprej?

Skozi pogovore tukaj se poznava že vrsto let. Razumem vas, kako se počutite in da se počutite ujeti, povsod in vedno. Vaša barka življenja je šla skozi veliko razburkanih valov, skozi vse nevihte, ki si jih je mogoče predstavljati. In poglejte, nikoli se niste zlomili. To pomeni, da ste v sebi veliko močnejši in trdnejši kot se zavedate. Vaša moč je skrita v izkušnjah in v vašem srcu, ki je dobro in plemenito. Ne smete več čakati, da vam nekdo reče, da vas ima rad. Sami sebi dajte te besede, vsak dan, že takoj v začetku dneva. Večini ljudi se zdi to samoumevno, kar pa ni res, saj si vsak od nas želi topline in lepih besed. Čustvom se ne smete odpovedati. Prva ljubezen nikoli ne umre in nič ni narobe, če se z lepimi spomini vračate v preteklost. Morda se ravno tukaj skriva tista vaša prava moč, da preživite in postanete kapitan svoje barke, ki se ji reče življenje. Tretja hčerka se trenutno išče, v prejšnji zvezi ni bila srečna, zato je prav, da se je prekinila. Spozna novega fanta in si z njim ustvari družino. Druga hči vas malo preveč izkorišča in nujno ji morate postaviti meje. Naveličana je, ker nikjer ne najde pravega smisla. Samo ona je tista, ki lahko to spremeni, vi pa ji ne smete več v vsem ustreči. Starejša hči bo vsekakor imela otroke. V tem letu ima dobre obete za nosečnost. Saj veste: če ni takoj noseča, še ne pomeni, da je kaj narobe, enim se pač zgodi prej, drugim kasneje. Prav kmalu boste zvedeli veselo novico. Tudi vi sami boste zaradi dojenčka srečnejši in bolj nasmejani. Sin bo dokončal srednjo šolo in vidim, da se bo vpisal naprej na študij ter ga uspešno opravil. Pravite, da ste ujeti v začaranem krogu. Vsak krog kdaj popusti in tudi vaš bo. Zaupati morate in verjeti vase. Sposobni ste doseči marsikaj, kar ste tudi že večkrat dokazali. Še vse bo v redu. Lepo vas pozdravljam in vam želim vse dobro.

»Samota«

Že ste mi pomagali, bilo mi je v veliko pomoč. Počutim se tako zelo samo in ne vidim več poti naprej. Občutek, da me nihče ne razume, me hromi. Kakšne obete imam v ljubezni?

Edina stalnica v življenju so spremembe. Vse okoli nas se vsak dan spreminja in nikoli zares ne vemo, kaj nam prinese jutrišnji dan. Veliko je odvisno od nas samih, kako smo naravnani, negativno ali pozitivno. Lahko je nekaj za nas belo in drugemu bo črno. Ničesar niste zamudili, življenje še vedno čaka na vas, vi ga le začnite živeti. Moški, ki ga imate radi, vam bo začel vračati čustva in čakajo vas res lepa presenečenja. Je pot naprej. Srečno.

LAŽJI SUDOKU

2	5	7	8				4	
	3				2		9	8
		9	3		1	2		
	9			6	5	7	1	
4								3
	2	5	1	3			6	
		1	2		9	4		
8	6		7				2	
	4				3	8	5	

Rešitev:

2	5	7	8	9	3	4	1	
1	3	4	5	7	2	6	9	8
6	8	9	3	4	1	2	7	5
3	9	8	4	6	5	7	1	2
4	1	6	9	2	7	5	8	3
7	2	5	1	3	8	9	6	4
5	7	1	2	8	9	4	3	6
8	6	3	7	5	4	1	2	9
9	4	2	6	1	3	8	5	7

TEŽJI SUDOKU

1		3	9				6	
9	2		8					
7			1		2			
			6				3	7
5	4						9	2
2	3				9			
			7		5			3
					3		1	5
	9				1	8		

Rešitev:

1	5	3	9	4	7	2	6	8
9	2	4	8	3	6	7	5	1
7	6	8	1	5	2	3	4	9
8	1	9	6	2	4	5	3	7
5	4	6	3	7	8	1	9	2
2	3	7	5	1	9	4	8	6
4	8	1	7	9	5	6	2	3
6	7	2	4	8	3	9	1	5
3	9	5	2	6	1	8	7	4

Navodilo za reševanje: v kvadrate vpišite števila od 1 do 9 tako, da se ne bo nobeno število ponovilo ne v vrstici ne v koloni ne v enem izmed odebeljenih devetih kvadratov. Pripravil B. F.

NAGRADNA KRIŽANKA

www.gorenjskiglas.si

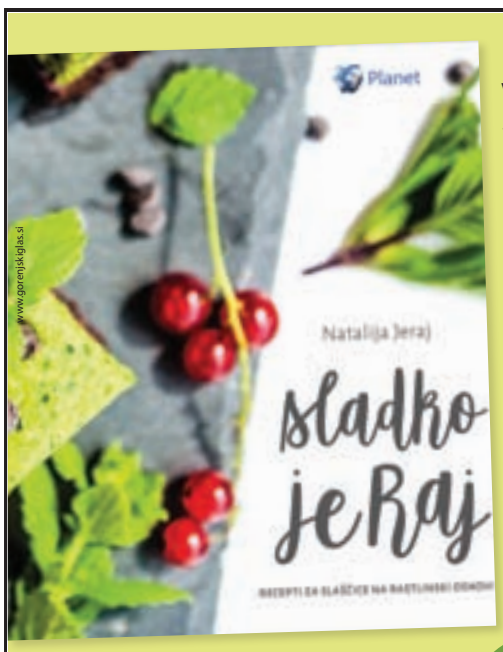

V knjigi Sladko je raj boste našli 53 preprostih receptov za presne in pečene slaščice na rastlinski osnovi iz vsem dostopnih sestavin, ki vas bodo popeljale v raj.

112 strani

15 EUR + poštnina

Knjigo lahko kupite na Gorenjskem glasu, Nazorjeva ulica 1 v Kranju, jo naročite po tel. št.: 04 201 42 41 ali na: narocnine@g-glas.si.

Če želite, da vam jo pošljemo po pošti, se poštnina zaračuna po ceniku Pošte Slovenije.

Gorenjski Glas

GORENJSKI GLAS	PRIJAVA (KNJIŽNO)	NASELJE JUŽNO OD LJUBLJANE	MESTO NA NIZOZEMSKEM	POTOMEC	NAMERA	BRISAČA (ZASTAR.)	SKUŠI PODOBNA ATLANTSKA RIBA	GRŠKI PESNIK, ARATOS	GORENJSKI GLAS	NADUHA	NORDIJSKI IZRAZ ZA SMUČI	KRAVJI GLAS	ATEST	TOKOVNI POSREDNIK	MOJZESOV BRAT
PLESEN			10						GLAVNO MESTO ERITREJE						
SOBNO GRELNO TELO									MAJHEN MOTOCIKEL / PROBLEM, TEGOBA					21	
SL. PESNIK (I. M.)											7	GRAFIK JUSTIN			
NIZKA OLESENELA RASTLINA				VNETJE KOŽE / MESTO V FRANCIJI	12						PEVEC RUDAN	SANJE, SPANJE / PEVKA JUVAN			
LITIJ			FENIČANSKA BOGINJA / ŠPANSKI VELETOK					DEBELEJŠA TKANINA / SL. PIŠEC (JUŠ)						GRŠKO MITOLOŠKO BITJE, CENTAVER	TRAPA
JAVOR PO LATINSKO					SVINJA (NAREČNO) / PISATELJ KERSNIK					ODISEJEVA DOMOVINA / SL. IGRALEC (PRIMOŽ)					
VITEŠKO OROŽJE	15						OVERO-VITEV								
GORENJSKI GLAS	GLAVNO MESTO ESTONIJE	GR. MATI BOGOV / ZDRAVILNA RASTLINA				REKA V GRČIJI, EVROTAS	DEL BLEDA / OBČINA NA GORIČKEM					VELIKA OKROGLA POSODA	NIK ŠKRLEC / VISOKA DRUŽBA		
RASTLINA, KI SE RAZMNOŽUJE S TROSI							20		ZBIR JAVNIH MNENJ / IGRALKA NIELSEN				3		
ALEŠ MERTELJ / ADIGE (SL. ZAPIS)			NEAPELJ PO ITALIJANSKO	SL. PESNIK (LOJZE) / OŽJI PAS TKANINE							PISATELJ HANSSON / NJORKA				PEVKA MAX
SESTAVIL: F. KALAN	TRDO VZGOJEN ČLOVEK	DUNAJSKA GALERIJA	JADRANSKI OTOK, TUDI MAUN	SIMON SEŠLAR	PEVEC PESTNER	DRŽAVA POD HIMALAJO	PRODUKT SEČNE KISLINE PRI ŽIVALIH							VRATNICA PRI GOLU / RENE LACOSTE	4					
? IN DALILA							NEKD. SL. VALUTA / MODEL VOZILA DAEWOO	18					? IN IZOLDA	PODZEMNA ŽIVAL / DRŽALO, ROČAJ			LETVA			14	
GNETLJIVA SNOV IZ GLINE ZA OBLIKOVANJE	9									PATRULJA							PEVKA JAZBEC				
ŠVEDSKO IME LUKE TURKU				STENSKA OBLOGA / EPSKI PESNIK		1			SL. ALPINIST (T. Č.)	OHIŠJE / LUKA V ALŽIRIJI											
SMUČAR MLEKUŽ					ANATOLIJ (KRAJŠE) / MORSKA RIBA							HUMORISTKA PUTRIH / VIRUSNA BOLEZEN		11							
TIM ROTH			MODEL VOZILA VW / DEL MOLEKULE					AFRIŠKA ANTILOPA / SOL SEČNE KISLINE			19			DEČEK S ČUDEŽNO SVETILKO	ŽLAHTNI PLIN (He)						
ZVEZDA V ORLU			17			VSOTA / EVROPSKA PLOVNA REKA					DRŽAVA V ZDA										
NITAST NEVRETENČAR							RONALD, RONNIE / ROBERT ALTMAN				SL. REŽISER (JOŽE) / PREŠERNOVA PESEM										
ANGLEŠKI GLASBENIK (BRIAN)				MOČEN PODOČNIK PRI ZVEREH		6				JAREK, PREKOP / PISATELJ LOVRAK			8								
REKA, KI TEČE SKOZI CAMBRIDGE				CERKVENO IZOBČENJE								ŠKANDAL	DENIS ISTOMIN / OSTANEK IZ ZGODOVINE								
REDKA KOVINA (Sm)																					
EVA TERČELJ											SUŠILEC ZA LASE / ČTIVO, ČITANKA										BIVŠA ŠVICARSKA SMUČARKA (SONJA)
IZUMITELJ DINAMITA (ALFRED)	13															UŽIVALEC MAMIL					PEVKA VUICA
ALANTOIN ALONSO BONITO KARAKAL TRISTAN	CEVKA ZA ODMERO PO KAPLJAH		GR.PESNICA / ZLITINA Ž. SREBRA S KOVINO																		
PUŠČAVSKI RIS																					
AMERIŠKI VOJAK												KARAMBOL, TRČENJE / UČENEC Z ENKAMI				2					
DEL SARAJEVA														KATJA AJSTER / NOČNA PTICA							
ŠPANSKI VOZNIK F-1 (FERNANDO)												5									STAR SLOVAN
LEON GOSTIŠA	16										DOLGOTRAJNA NEZAVEST / RADIJ										
OBLIKA VOZILA, CARAVAN																					
OKRASNA RASTLINA, REPATI ŠČIR																					

1. in 2. nagrada: dereze Veriga K. F., Lesce
3. nagrada: knjiga

Rešitve križanke (geslo, sestavljeno iz črk z oštevilčenih polj in vpisano v kupon iz križanke) pošljite do torka, 16. februarja 2021, na Gorenjski glas, Nazorjeva ulica 1, 4000 Kranj. Rešitve lahko oddate tudi v nabiralnik Gorenjskega glasa pred poslovno stavbo na Nazorjevi ulici 1.

1	2	3	4	5	6	7
8	9	10	11	12	13	14
15	16	17	18	19	20	21

Slike iz sestrinega življenja, 1. del

Soba s klavirjem

Milena Miklavčič

usode

V dolgih mesecih, kar smo bili v karanteni, so nekateri med nami prosti čas izkoristili tudi za urejanje različnih osebnih (hišnih) arhivov. Med njimi se je znašla tudi Polona. V predalih so v zadnjih dvajsetih letih obležali predmeti, ki so ostali po smrti sestre Nataše. Čustva, ki so se prebudila, so bila tako močna, da jih je morala deliti. Z menoj.

Njuna mama Ankica, letnik 1922, se je rodila v meščanski družini, bila je deležna odlične izobrazbe. Žal pa je prišla vojna in posegla v njene sanje, da postane pianistka. Družina se je iz Ljubljane umaknila na kmete, kjer so morali za golo preživetje krepko poprijeti za delo na posestvu očetove sestrične.

»Imeli so hudega psa, ki je nekoč napadel mojo mami,« pripoveduje Polona. Pregriznil ji je eno od mišic na roki, zaradi česar ni več mogla igrati na klavir. Pa tako se je nadejala, da bo po vojni nadaljevala študij! Starši so jo silili, naj se poroči z nekim vdovcem z vasi, njo pa je bilo starca, ki je bil od nje več kot enkrat starejši, na smrt strah. Žal se je na koncu morala ukloniti: oče se je sprl s sestrično, ki je bila zelo skopa in jim je zaračunavala vsak grižljaj. Po skromni poroki so stari starši naložili na voziček premoženje in se družno preselili na novi dom mladoporočenke. Že kmalu so ugotovili, da se jim pri Andražu ne bo slabo godilo. Bil je dobra dušica, imel je veliko kmetijo, le z izobrazbo se ni mogel pohvaliti. Kadar so se želeli 'Ljubljančani' o čem pogovoriti, so med seboj komunicirali v francoskem jeziku. Babica je na zadnjo stran Svetega pisma nekoč zapisala, da jih je pri tem gledal 'kot tele v nova vrata'.

Čeprav med mami in očetom ni bilo nobene ljubezni, se je septembra leta 1943 rodila Nataša. Bila je zelo lepa deklica. Imela je dolge, goste, temno rjave lase, pravilen obraz in nežne prste, ustvarjene za igranje klavirja. Deset let kasneje, ko sem se rodila jaz, je mami živela v Ljubljani. Sicer je bila še zmeraj poročena z Andražem, nista pa več imela stikov. Moj biološki oče je bil moški, v katerega je bila mami zaljubljena. Zaradi njega je imela rada tudi mene. Nataše ni marala in to ji je pogosto tudi pokazala.

Trdno sem prepričana, da bi bilo marsikaj drugače, če bi bilo v meni kaj glasbenega talenta. Učiteljica v glasbeni šoli se je trudila več kot leto, a drugega kot nekaj otroških pesmi nisem bila sposobna spraviti iz klavirskih tipk. Nasploh sem bila v šoli med bolj lenimi in manj uspešnimi, kar je tudi babici in dedku, ne le mami, povzročalo sive lase. Nataša je blestela povsod, tako v glasbeni šoli kot med prijateljicami, pisala je pesmi, zelo rada je risala. Kadar je sedla za klavir, je pozabila na ves svet.

Tako se je mama, verjetno z zelo težkim srcem, odločila, da bo ona tista, preko katere bo podoživljala tudi lastne sanje. Spomnim se – bila sem stara kakšnih sedem let – da sem se skrila pod klavir in poslušala Natašino 'nabijanje' po tipkah in se basala s čokolado. Ko so me domači končno našli, me je mama prvič in zadnjič v življenju natepla. 'Pusti Natašo pri miru, z njo se ne smeš družiti!' mi je zabičala. Le ob petkovih večerih, ko je mamo obiskoval njen 'fant' – moj oče, sem se splazila k Nataši. Ležali sva v postelji in se pogovarjali. Bila je moja najboljša, a skrita prijateljica. O skrivnostih, ki so naju družile, nisem smela pripovedovati nikomur.

Kadar smo sedeli pri kosilu, je Nataša ves čas poslušala grožnje in očitke. Babica je govorila o tem, koliko stanejo njene klavirske ure, kako si moramo odtegovati od ust, da bo nekoč slavna in bogata. Jedilnica je bila majhna, temačna, brez nekdanjega blišča. Moram še povedati, da je bilo družinsko stanovanje po vojni nacionalizirano, delili smo si ga še z eno družino. Vodo smo v stanovanju sicer imeli, bilo pa je le eno stranišče, uporabnikov pa enajst, tako da si lahko predstavljate, da ni bilo preprosto. Dedu so vzeli tudi obe trgovini, ni se smel zaposliti niti kot prodajalec v eni od njih. Na železniški postaji je s cizo prevažal različne tovore, lažje je prenašal kar na hrbtu. A ostal je gospod vse do zadnjega. Mami je njen fant našel zaposlitev zobne asistentke. Poklic ji je bil pisan na kožo, saj je bila kljub dvema porodoma še zmeraj zelo lepa ženska. Živeli smo skromno, ne nazadnje je šlo 'malo bogastvo' za klavirske ure.

Nataša je imela prvi javni nastop pozno, pri sedemnajstih. Brez vsake treme je prišla na oder in sedla za klavir. Poslušalcev v dvorani je bilo bolj malo, četudi so obvestilo o klavirskem koncertu večkrat prebrali tudi na radiu. A v deželi 'delavcev in kmetov' je bila takrat popularna drugačna glasba. Žal. Kljub temu so bili domači navdušeni. Babica je spekla torto, bilo je prvič, da se je do Nataše tudi mami obnašala malo bolj človeško.

A ne za dolgo. Ne vem, kako ji je prišlo na ušesa, da Nataša zaradi 'bolezni' včasih manjka pri pouku. Dobiti zdravniško opravičilo ni bilo nič takšnega. Že za majhen denar so bila zmeraj na voljo. V dneh, ko je ni bilo v šoli, je obiskovala svojega očeta Andraža, ki je bil zelo bolan. Rak na želodcu. Najprej je na skrivaj hodila k njemu v bolnišnico, potem pa domov, na kmete. Za te namene ji je kupil kolo. Imela sta se zelo rada. Nataša, dobra duša, mu je kuhala in skrbela zanj po najboljših močeh. Samo njej se je imel zahvaliti, da je dočakal visoko starost.

Mama žal ni bila tako sočutna. Ko se je Nataša vrnila iz šole, je prišlo do grozljivega, celo precej nasilnega prepira. Padale so težke besede. Četudi so me poslali iz jedilnice in zaprli vrata za menoj, sem vse slišala. Nataši so zagrozili, da bodo nehali plačevati ure klavirja, pa jim je odgovorila, da ji je vseeno. Da se bo preselila k očetu in živela pri njem. Ko so videli, da ji ne morejo priti do živega, so ji na koncu le prepovedali stike z njim.«

(Se nadaljuje)

KUHARSKI RECEPTI

Za vas izbira Katja Dolenc

V dnevih, ko nimamo časa za kuhanje, nas lahko »reši« enolončnica, ki smo jo pripravili dan ali večer prej. Ponudimo jo s kosom svežega ali popečenega kruha, na koncu pa ponudimo še vroč čaj, suho sadje, piškote ali kakšno drugo že pripravljeno slaščico.

Zelenjavna enolončnica

Potrebujemo 5 krompirjev, 3 korenčke, 5 zeljnih listov, 100 g graha, papriko, 200 g naribane cvetače, 3 žlice olivnega olja, čebulo, 1 dl paradižnikove mezge, lovorov list, česen, svež peteršilj in mešanico začimb.

Olupimo, umijemo in na kocke zrežemo krompir in korenje. Zeljnate liste operemo in jih zrežemo na 2 × 2 cm velike kvadratke. Čebulo olupimo, jo nasekljamo in na olju popražimo. Dodamo vso narezano zelenjavo in grah. Malo popražimo, zalijemo z vodo, kuhamo do vretja, nato solimo. Dodamo še lovorov list, nasekljan česen, paradižnikovo mezgo, mešanico začimb po okusu in naribano cvetačo ter kuhamo 20 minut. Ko enolončnico postrežemo, jo izboljšamo še z na kockice narezano papriko in svežim nasekljanim peteršiljem.

Golaževa enolončnica

Potrebujemo 0,5 kg govejega bočnika, 3 čebule, 3 korenčke, 4 stroke česna, sol, lovor, majaron, rožmarin, 2 paradižnika, 10 dag moke, jajce, 4 žlice olja, 2 žlici paradižnikove mezge in malo rdečega vina.

Čebulo nasekljamo in jo na olju popražimo. Meso operemo, narežemo na majhne kocke in ga dodamo čebuli. Vse skupaj malo popražimo, nato dodamo nasekljan česen, sol, lovor majaron, rožmarin in narezan paradižnik. Podušimo do mehkega, dodamo še paradižnikovo mezgo ter malo zalijemo. Posebej skuhamo na kocke narezan krompir in korenje. Iz moke, olja in jajca naredimo žličnike ter jih zakuhamo h krompirju in korenju. Dušeno meso primešamo juhi ter jo po potrebi še zgostimo s podmetom. Na koncu dodamo še rdeče vino.

Ribja enolončnica

Potrebujemo žlico oljčnega olja, 2 čebuli, 100 g stebelne zelene, žličko čilija v prahu, 200 g koruznih zrn, žlico worcesterske omake, 400 g paradižnika iz konzerve, 2 skodelici vode, 500 g fileja trske, orade, osliča ali druge bele ribe, šopek peteršilja, kajenski poper in sol.

V litoželezni ali drugi posodi segrejemo olje na srednje močnem ognju. Dodamo nasekljano čebulo, narezano zeleno in čili v prahu ter dušimo 3 minute oziroma dokler se ne zmehča. Primešamo koruzo, worcestersko omako, na kocke narezan paradižnik, 2 skodelici vode in kuhamo 10 minut. Nato dodamo na kose narezan file ribe in kuhamo 3 minute oziroma dokler se riba ne skuha. Po potrebi dodamo vodo, po okusu pa še sol in kajenski poper. Nazadnje primešamo nasekljan peteršilj.

Piščanec na soli in kislo zelje

Lahke jedi

Erika Jesenko

Priprava kosila zna vzeti precej časa in energije, sploh če želimo pripraviti kaj bolj konkretnega. A to ne velja, če piščanca spečemo na soli in ga postrežemo s kislim zeljem s paradižnikom in pečenim krompirjem.

Za pripravo piščanca potrebujemo: različni kosi piščanca s kostjo (npr. bedra, perutnice, manjše prsi; lahko tudi kar cel piščanec), pol kilograma grobe soli.

Sol razporedimo po pekaču ter nanj postavimo piščančje kose. Pekač postavimo v pečico, ogreto na 200 °C. Čas peke je odvisen od tega, katere dela piščanca smo postavili na sol: manjše kose pečemo 40 min, 1 kg težkega piščanca eno uro, če pa gre za 1,5 do 2 kg težkega piščanca, pečemo eno uro in pol.

Med peko piščančjih kosov ni treba obračati, ampak le počakamo, da pečica opravi svoje delo. Meso bo sočno, a vseeno hrustljavo.

Za pripravo kislega zelja s paradižnikom potrebujemo: 1 čebulo, pol kilograma kislega zelja, 1 svež paradižnik, 200 g paradižnikove omake, pol žličke origana, pol žličke bazilike, 2 lovorjeva lista, 1 žlico olivnega olja.

Čebulo olupimo, jo nasekljamo ter prepražimo na olivnem olju. Dodamo kislo zelje in na kocke narezan paradižnik. Začinimo z origanom, baziliko in lovorjevima listoma. Primešamo paradižnikovo omako in vse skupaj dušimo 30 minut.

Piščanec in kislo zelje postrežemo z izbrano prilogo. Odlična izbira je pečen krompir. Tega lahko pripravimo tako, da cel krompir operemo in narežemo na približno 2,5 cm velike kose. Stresemo ga v posodo, posolimo in zalijemo z vodo. Postavimo na štedilnik, in ko voda zavre,

kuhamo še 10 minut. Krompir odcedimo in ga prestavimo na pekač. Pokapljamo z žlico olivnega olja in postavimo v pečico na 200 °C za 30 minut.

PREJELI SMO

Cesta Tržič–Jezersko

Kdaj se bomo lahko peljali po cesti od Tržiča skozi vas Lom pod Storžičem čez Javorniško sedlo na Jezersko?

Kmetje, združeni v tržiški obrat kooperantov Gozdnega gospodarstva Kranj, smo pred desetletji od parkirišča pri Domu pod Storžičem v smeri Javorniškega sedla z lastnimi sredstvi zgradili gozdno vlako z elementi ceste, po kateri s kamioni odvažajo les. Denar smo kmetje zbrali tako, da smo odvajali šest odstotkov ob prodajne cene lesa, za zemljišča, kjer poteka cesta oziroma vlaka, pa smo podpisali odstopne izjave. Pod Javorniškim sedlom je kmet Končar iz Loga zgradil vlako v dolžini 1.200 metrov, ki bi jo lahko usposobili za cesto, prepričan sem, da temu ne bi nasprotoval.

Od Javorniškega sedla je zgrajena lepa traktorska vlaka na planino Javornik, po njej se lomski »golcarji« s terenci vozijo na delo, kadar sekajo na jezerski strani. Tam je že zgrajena cesta od gostišča Kanonir skozi Tržiški graben pod Javorniško sedlo, z majhnimi sredstvi bi jo lahko zgradili na Javorniško sedlo.

Kmet sem in gradbenik, kar nekaj let sem kot predstavnik kmetov nadzoroval gradnje cest in vlak v tržiški občini, dobro poznam teren in pripravljen sem pomagati z nasveti. »Vomlani« in Jezerjani so bili vedno dobri sosedje, že od nekdaj skozi Lom romajo na Brezje, včasih so se veliko družili, tudi poročali. Pred drugo svetovno vojno je bila v Tržiču zelo priznana meščanska šola, obiskovali so jo tudi Jezerjani, med tednom so bili v dijaškem domu, ob koncu tedna so šli domov čez Javorniško sedlo. Tudi v mojih mlajših letih smo se radi družili z Jezerjani, ki so prihajali smučat na Javornik, mi smo hodili k njim na Češko kočo, kjer smo skupaj preživeli nepozabne trenutke.

Oktobra lani sem na planini Javornik srečal skupino Jezerjanov, očka je dojenčka nosil v nahrbtniku in zaskrbelo me je, kako ga bo po nevarni poti prinesel domov. Ta primer in vožnje lomskih »golcarjev« na delo me je navedel k pisanju tega pisma.

Občini Tržič in Jezersko lahko kandidirata za nepovratna evropska sredstva, pridruži naj se Zavod za gozdove. Kako prav bi prišla ta cesta Jezerjanom pred leti, ko so bili dvakrat odrezani od sveta. Upam, da naravovarstveniki ne bodo nagajali, kot so ob gradnji dovozne poti od mejnega prehoda Ljubelj do planinske koče na Zelenici.

Jože Meglič - Tič

GG mali oglasi
E-POŠTA: malioglasi@g-glas.si, TELEFON: 04 201 42 47
www.gorenjskiglas.si

Ob slovenskem kulturnem prazniku bo luč sveta zagledal
Strip o Prešernu.
Avtorja sta Magda Zore in Jože Trobec. Strip bo na voljo v Prešernovi hiši v Kranju. Cena 14,70 €.
GORENJSKI MUZEJ
Gorenjski muzej, Tomšičeva ulica 42, Kranj

HALO-HALO GORENJSKI GLAS
telefon: 04 201 42 00

Naročila za objavo sprejemamo po telefonu 04/201 42 00 ali osebno na Nazorjevi ulici 1 v Kranju oz. po pošti – od ponedeljka do četrtka do 11. ure! Cene oglasov in ponudb v rubriki so izredno ugodne.

Obvestila o dogodkih objavljamo v rubriki Kažipot brezplačno samo enkrat, pošljete jih lahko na e-poštni naslov kazipot@g-glas.si.

OBVESTILA

Angleščina za upokojence

Tržič – Ljudska univerza Tržič vsak ponedeljek vabi na spletno delavnico za upokojence, ki bi radi obogatili svoj besedni zaklad pri angleškem jeziku. Dostop do povezave boste prejeli ob prijavi na info@lu-trzic.si.

PREDAVANJA

Po Cerkniškem jezeru

Tržič – V petek, 5. februarja, se lahko udeležite virtualnega potopisnega predavanja. Vodnica Alenka Veber vas bo popeljala po Cerkniškem jezeru. Dostop do povezave prejmete ob prijavi na info@lu-trzic.si.

Nov planinski zemljevid Domžal in okolice

Jasna Paladin

Domžale – Nov planinski zemljevid Domžale in okolica v merilu 1 : 25.000 zajema območje širše okolice Domžal, Lukovice, Moravč, Dolskega, Črnuč, Gamelj, Vodic, Komende, Mengša, Trzina in Kamnika. Poleg omenjenih naselij zemljevid zajema skrajni zahodni del Posavskega hribovja med Savo in Moravško dolino (povzpnete se lahko na priljubljeno Muravico, Cicelj, Ušte, Limbarsko goro in Golčaj) in južne obronke Kamniško-Savinjskih Alp nad Tuhinjsko dolino (Menina planina), Kamnikom (Špica, Palovče, Tunjice) in Komendo (Šenturska Gora). Predstavljeno območje je bogato s planinskimi obhodnicami. V celoti sta zajeti Domžalska pot spominov in Rokovnjaška pot ter večji del Moravške in Komendske planinske poti ter drugih obhodnic (Pot kurirjev in vezistov, Ljubljanska mladinska pot) ter del Evropske pešpoti E6 in Slovenske turnokolesarske poti, poleg tega pa zemljevid zajema še številne druge koristne informacije, kot so parkirišča, javni prevoz, gostišča, turistične kmetije ...

Zemljevid je na voljo v Planinskem društvu Domžale in spletni trgovini Planinske zveze Slovenije.

Radio Triglav®
Radio Triglav Jesenice, d.o.o., Trg Toneta Čufarja 4, 4270 Jesenice
Gorenjska 96 MHz
RADIO ZA RADOVEDNE

Radio Sora
Vedno blizu. 91.1 / 89.8 / 96.3
RADIO SORA, D.O.O., KAPUCINSKI TRG 4, ŠKOFJA LOKA

MojeDelo.com

STYRIA DIGITAL MARKETPLACES, d.o.o., Verovškova ulica 55, 1000 Ljubljana, Slovenija, T: 01 51 35 700
VEČ INFORMACIJ IN ZAPOSLITVENIH OGLASOV (1200+)
NA: www.mojedelo.com, info@mojedelo.com

Strokovnjak za kontroling, m/ž (Kranj)
Bodi strokovnjak, ker: obvladaš področji financ in kontrolinga, imaš izkušnje s planiranjem in letnim poročanjem v skupini podjetij. Iskratel, d. o. o., Ljubljanska cesta 24a, 4000 Kranj. Prijave zbiramo do 27. 2. 2021. Podrobnosti na www.mojedelo.com.

Tehnično-komercialni sodelavec, m/ž (Poljane nad Škofjo Loko)
Delovne naloge: vzpostavitev sistema obvladovanja obstoječih in potencialnih kupcev, sprejemanje povpraševanj in izdajanje ponudb; zaposlitev za nedoločen čas s 6-mesečnim poskusnim delom, delo v uspešnem, dinamičnem in razvojno usmerjenem kolektivu, redno in stimulativno plačilo. Tehmetal, d. o. o., Poljane nad Škofjo Loko 79, 4223 Poljane nad Škofjo Loko. Prijave zbiramo do 20. 2. 2021. Podrobnosti na www.mojedelo.com.

Izdelovalec IV v proizvodnji premazov oz. praškastih premazov, m/ž (Medvode)
Ste pripravljeni na nove delovne izzive? Vas veseli in motivira delo v proizvodnji? Ste vestni, zanesljivi in samoiniciativni? Če se prepoznate v zgoraj navedenem in ustrezate zahtevanim pogojem v nadaljevanju, vas vabimo, da se pridružite našemu timu v proizvodnji premazov oz. praškastih premazov podjetja Helios TBLUS v Medvodah. Helios TBLUS, d. o. o., Količevo 65, 1230 Domžale. Prijave zbiramo do 14. 2. 2021. Podrobnosti na www.mojedelo.com.

Informatik, m/ž (Škofja Loka)
Pričakujemo: najmanj 2-letne delovne izkušnje na enakem ali podobnem delovnem mestu, dobro poznavanje sistemov ERP, še posebej SAP in/ali OPIS, zaželeno je poznavanje izdelav poslovnih analiz – analize poslovanja, diagramov poteka ... Sibo G., d. o. o., Kidričeva cesta 99, 4220 Škofja Loka. Prijave zbiramo do 12. 2. 2021. Podrobnosti na www.mojedelo.com.

Razvojni konstruktor, m/ž (Begunje na Gorenjskem)
Če ste odgovorni, visoko motivirani in imate željo po novih delovnih izzivih, vas vabimo, da se nam predstavite! Elan, d. o. o., Begunje 1, 4275 Begunje na Gorenjskem. Prijave zbiramo do 5. 2. 2021. Podrobnosti na www.mojedelo.com.

Ekspert za podporo prodaji – pravnik, m/ž (Kranj)
Bodi strokovnjak, ker: imaš zaključeno univerzitetno pravno izobrazbo, znaš pripraviti najzahtevnejše ponudbe in pogodbe, ki urejajo prodajne posle. Iskratel, d. o. o., Ljubljanska cesta 24a, 4000 Kranj. Prijave zbiramo do 27. 2. 2021. Podrobnosti na www.mojedelo.com.

Gradbeni inženir vodja projektov v gradbeništvu, m/ž (Kranj)
Delovne naloge: vodenje, organiziranje in koordiniranje del na najzahtevnejših gradbiščih ali več zahtevnih gradbiščih, organiziranje, vodenje tehničnih sestankov na gradbišču in vestno sodelovanje s projektanti, investitorji, podizvajalci ... Dolca, d. o. o., Kranj, Smledniška cesta 128, 4000 Kranj. Prijave zbiramo do 28. 2. 2021. Podrobnosti na www.mojedelo.com.

Serviser, m/ž (Bled)
Pričakujemo: poklicno ali srednjo izobrazbo elektro oz. mehatronične smeri (IV. ali V. Stopnja), izkušnje na podobnih delovnih mestih, pripravljenost na terensko delo, delovne navade, komunikativnost, logično razmišljanje, sposobnost samostojnega in timskega dela ter pozitiven odnos do sodelavcev, tehnično naravnanost, pogovorno in pisno znanje angleškega jezika, vozniško dovoljenje B-kategorije. Prochrom-Comp, d. o. o., Pod Kozarco 2, 4260 Bled. Prijave zbiramo do 27. 2. 2021. Podrobnosti na www.mojedelo.com.

Prodajalec, m/ž (Kranj)
Delo bo obsegalo: pridobivanje novih strank, svetovanje kupcem pri iskanju najboljših rešitev, operativno izvajanje prodajnih poslov, prodajanje elektromateriala in svetil ... Elbi, d. o. o., Cesta 1 maja 75, 4000 Kranj. Prijave zbiramo do 27. 2. 2021. Podrobnosti na www.mojedelo.com.

Upravljalec strojev, m/ž (Škofja Loka)
Od vas pričakujemo: vsaj IV. ali V. stopnjo izobrazbe elektro, strojne ali druge tehnične smeri, osnovno računalniško znanje, vozniško dovoljenje B-kategorije. Filc, d. o. o., Trata 48, 4220 Škofja Loka. Prijave zbiramo do 15. 2. 2021. Podrobnosti na www.mojedelo.com.

Mizar/monter, m/ž (Kranj in montaža po Sloveniji)
Zaradi širitve proizvodnje iščemo novega sodelavca za montažo pohištva, izdelanega v naši mizarski delavnici, in delo v delavnici. Mizarska delavnica se nahaja v Kranju. Redno izplačilo plač in regresa, dolgoročno sodelovanje, dinamično delo v uspešnem podjetju. Mizarstvo Alič Darko Alič, s. p., Kidričeva cesta 33e, 4220 Škofja Loka. Prijave zbiramo do 26. 2. 2021. Podrobnosti na www.mojedelo.com.

Produktni vodja pripravnik, m/ž (Lesce)
Vaše zadolžitve: sodelovanje in komunikacija s kupci pri realizaciji projektov, skrb za življenjsko dobo izdelkov in komponent, določitev vizije in strategije izdelka. Swarco Lea, d. o. o., Finžgarjeva ulica 1 a, 4248 Lesce. Prijave zbiramo do 26. 2. 2021. Podrobnosti na www.mojedelo.com.

Poslovni asistent/receptor (Brnik)
V podjetju iščemo poslovnega sekretarja/receptorja. Ključne delovne naloge so: delo na recepciji, skrb za urejenost poslovnih prostorov, urejanje in evidentiranje vhodne pošte, osnovna administracija, skrb za spletno stran in socialna omrežja. Blažič robni trakovi, d. o. o., Bravničarjeva ulica 18, 1000 Ljubljana. Prijave zbiramo do 12. 2. 2021. Podrobnosti na www.mojedelo.com.

desetdnevna vremenska napoved

Torek 2. 2.	Sreda 3. 2.	Četrtek 4. 2.	Petek 5. 2.	Sobota 6. 2.
–3/4 °C	–1/7 °C	2/10 °C	4/8 °C	6/9 °C
Nedelja 7. 2.	**Ponedeljek 8. 2.**	**Torek 9. 2.**	**Sreda 10. 2.**	**Četrtek 11. 2.**
6/11 °C	0/6 °C	–2/2 °C	–1/2 °C	2/5 °C

tedenski koledar

			vzhod	zahod
2. 2.	tor.	Marija	7.23	17.09
3. 2.	sre.	Blaž	7.22	17.10
4. 2.	čet.	Andrej	7.21	17.12
5. 2.	pet.	Agata	7.19	17.13
6. 2.	sob.	Dora	7.18	17.15
7. 2.	ned.	Egidij	7.16	17.16
8. 2.	pon.	Janez, slovenski kulturni praznik	7.15	17.18

V knjigi najdete recepte za res okusne jedi iz pese, sladkega krompirja, korenčka, pastinaka, hrena, koromača, zelene, redkvice, črne redkve, repe in kolerabe. »Naj bo več kot 60 receptov v knjigi, ki je pred vami, navdih za odkrivanje slastnih dobrot iz korenin!« pravi Barbara Remec.

Število strani: 152 / Mere: 17 x 23 cm, trda vezana

15 EUR + poštnina

Knjigo lahko kupite na Gorenjskem glasu, Nazorjeva ulica 1 v Kranju, jo naročite po tel. št.: 04 201 42 41 ali na: narocnine@g-glas.si.

Če želite, da vam jo pošljemo po pošti, se poštnina zaračuna po ceniku Pošte Slovenije.

Gorenjski Glas

V knjigi boste našli natančne recepte za pripravo vseh vrst paštet, mesnih ocvrtkov (rillons), aspikov oz. žolic, konfitov, mesnih namazov, vkuhanih klobasnih nadevov, ocvirkov in jedi z mastjo iz različnih vrst mesa. Nekatere mesne izdelke iz knjige lahko za določeno obdobje shranimo v lične lončke.

Število strani: 168 / Mere : 16,3 x 22 cm

16 EUR + poštnina

Knjigo lahko kupite na Gorenjskem glasu, Nazorjeva ulica 1 v Kranju, jo naročite po tel. št.: 04 201 42 41 ali na: narocnine@g-glas.si.

Če želite, da vam jo pošljemo po pošti, se poštnina zaračuna po ceniku Pošte Slovenije.

Gorenjski Glas

Pred nami je praktični priročnik o vzgoji sadnih vrst od sajenja do rodnosti ter vzdrževanja v polni rodnosti, da bi bilo to obdobje čim daljše. V knjigi je predstavljeno gojenje vseh tradicionalnih sadnih vrst, ki jih poznamo v Sloveniji. Dodanih pa je tudi kar nekaj novejših sadnih vrst (brusnice, goji jagode, šmarna hrušica, šipek, granatno jabolko, dren, murva, asimina, rožič ...) , ki so prijetna popestritev vrtov ljubiteljskih sadjarjev.

152 strani, 170x 235 mm, mehka vezava. Cena knjige je

12 EUR + poštnina

Knjigo lahko kupite na Gorenjskem glasu, Nazorjeva ulica 1 v Kranju, jo naročite po tel. št.: 04/201 42 41 ali na: narocnine@g-glas.si.
Če jo naročite po pošti, se poštnina zaračuna po ceniku Pošte Slovenije.

www.gorenjskiglas.si

Gorenjski Glas

MALI OGLASI

T: 201 42 47, F: 201 42 13
E: malioglasi@g-glas.si

Male oglase sprejemamo:
za objavo v petek do srede do 14. ure in za objavo v torek do petka do 14. ure!

Delovni čas:
ponedeljek, torek, četrtek, petek neprekinjeno od 8. do 15. ure, sreda od 8. do 16. ure, sobote, nedelje in prazniki zaprto.

NEPREMIČNINE

POSESTI

PRODAM

KMETIJSKO zemljišče, tel.: 041/944-287 21000206

MOTORNA VOZILA

AVTOMOBILI

PRODAM

CHEVROLET Spark 1.0, letnik 2009, registriran do 2/2022, dobro ohranjen, s klimo, tel.: 041/589-059 21000184

AVTODELI IN OPREMA

PRODAM

AVTOMOBILSKI laser radar detektor, ugodno, cena 100 EUR, tel.: 041/706-046 21000215

TEHNIKA

PRODAM

RAČUNALNIŠKI zvočnik Arowana, 2 x 120 W, cena 20 EUR, tel.: 041/706-046 21000213

KLASIČNI fotoaparat Exa in Zenit, cena 20 EUR, tel.: 041/706-046 21000212

STROJI IN ORODJA

PRODAM

ELEKTRIČNI generator Bosch 230 V, 3 KW in navodila za izgr. mhe., cena po dogovoru, tel.: 041/706-046 21000214

GRADBENI MATERIAL

KURIVO

PRODAM

BUKOVA drva, možen tudi prevoz, tel.: 030/368-447 21000216

SUHA mešana drva, možna dostava, tel.: 031/676-235 21000121

SUHA bukova drva, cena 50 EUR/m³ in mešana suha drva, cena 20 EUR/m³, tel.: 031/505-087 21000207

STARINE

KUPIM

ODLIKOVANJA, kovance, ure, slike, značke, srebrnino, luči, kipe in drugo, tel.: 030/670-770 21000222

OBLAČILA IN OBUTEV

PRODAM

ROČNO narejene nogavice iz domače volne, tel.: 051/839-240 21000096

KMETIJSKI STROJI

KUPIM

TRAKTOR, kiper prikolico in mini bager, tel.: 031/500-933 21000224

PRIDELKI

PRODAM

JABOLKA carjevič, crimson, lahko dostavim, Zabukovje 2, Kranj, tel.: 041/223-797 21000221

JEDILNI krompir desire in beli evora, tel.: 031/828-955 21000211

VZREJNE ŽIVALI

PRODAM

10 DNI starega ČB bikca, tel.: 041/377-102 21000209

3 ČB bikce, stare 14 dni, tel.: 040/728-284 21000220

BIKCA in teličko simentalca, stara 20 dni, tel.: 04/25-31-380 21000223

KOKOŠI – nesnice, jarkice, rjave in grahaste pred nesnostjo. Pripeljemo na dom, Matej Bulovec, s.p., Mlakarjeva ul. 45, Šenčur, tel.: 041/710-113 21000201

KRAVO pasme RJ/JE, rojeno 22. 1. 2016, brejo, datum telitve je 11. 2. 2021. Navajena je paše in priveza, ročne in strojne molže. Smo ekološka kmetija iz Bohinja, tel.: 041/593-349 21000195

KRAVO simentalko po 3. teletu, dobra molznica, ugodno, tel.: 01/83-23-939 21000210

ZAPOSLITVE (m/ž)

NUDIM

HONORARNO ali redno zaposlim strojnega ključavničarja-varilca. Kozina Kranj, d.o.o., Pintarjeva ulica 5, Kranj, tel.: 041/652-285 21000217

STORITVE

NUDIM

ADAPTACIJE – vsa gradbena dela, notranje omete, strojne omete, fasade, adaptacije, tlakovanje dvorišča, ograje, kamnite škarpe in dimnike, kvalitetno, hitro in poceni. SGP Beni, d.o.o., Struževo 7, Kranj, tel.: 041/561-838 21000204

ADAPTACIJE hiš in stanovanj, urejanje dvorišč, fasade, ometi, izkopi, dimniki, … LEARD, d.o.o., Pivka 11, Naklo, tel.: 041/583-163 21000205

FLORIJANI, d.o.o., C. na Brdo 53a, Kranj izvaja vsa gradbena dela od temeljev do strehe, adaptacije, omete, omete fasad, kamnite škarpe, tlakovanje dvorišč, tel.: 041/557-871 21000202

IZGUBLJENO, NAJDENO

IŠČEM

KLOBUK – lovski, drag spomin, izgubljen 26. januarja pred Gorenjsko banko v Kranju, nagrada najditelju, tel.: 041/203-164 21000219

V knjigi je predstavljeno življenje vasi Praše skozi zgodovino, ki je bila najbolj zaznamovana z loškim gospostvom, torej freisinškimi škofi. Podružnična cerkev, versko življenje, povzetek znanega iz srednjega veka vse do zemljiške odveze, ki je prvič temeljiteje obdelana. Veliko je napisanega o kmetstvu v zadnjih stoletjih do danes. Pomemben del knjige je celovit zapis o Simonu Jenku, ki je poleg Marka Juhanta najbolj znan Prašan.

Redna cena knjige je 30 evrov, na GG jo lahko kupite za

25 EUR + poštnina

Knjigo lahko kupite na Gorenjskem glasu, Nazorjeva ulica 1 v Kranju, jo naročite po tel. št.: 04 201 42 41 ali na: narocnine@g-glas.si.

Če želite, da vam jo pošljemo po pošti, se poštnina zaračuna po ceniku Pošte Slovenije.

Gorenjski Glas

ZAHVALE

ISKRENO se zahvaljujem vsem poštenim najditeljem, ki so v četrtek, 28. januarja, pred Qlandio v Kranju našli mojo bančno kartico in omogočili, da sem jo dobila nazaj. Helena Arh 21000218

RAZNO

PRODAM

SONČNE kolektorje in starinski obračalnik Olivi, tel.: 031/505-087 21000208

GG naročnine
E-POŠTA: narocnine@g-glas.si, TELEFON: 04 201 42 41
www.gorenjskiglas.si

LOTO

Rezultati 9. kroga – 31. januarja 2021
8, 10, 12, 13, 23, 27, 37 in 29

Loto PLUS: **2, 3, 5, 25, 29, 31, 36 in 27**
Lotko: **4 4 4 6 5 5**

Sklad 10. kroga za Sedmico: **830.000 EUR**
Sklad 10. kroga za PLUS: **1.820.000 EUR**
Sklad 10. kroga za Lotka: **840.000 EUR**

Kogar imaš rad,
nikoli ne umre,
le daleč, daleč je.

Z bolečino v srcu vam sporočamo, da nas je v 81. letu starosti zapustil naš dragi

Jožef Škorc

z Golnika

Žalujoči vsi njegovi

Umrl je poslanec Državnega zbora

Franc Kramar

Ohranili ga bomo v trajnem spominu.

Državni zbor
Ljubljana, 1. februarja 2021

Cerkev kulturni spomenik

Uvrstitev kranjske gotske župnijske cerkve svetega Kancijana in tovarišev mučencev za kulturni spomenik državnega pomena bo vplivala na ugled, prepoznavnost in privlačnost starega mestnega jedra. Na mesto bo mogoče kmalu pogledati tudi iz zvonika.

Jože Košnjek

Kranj – Konec januarja je slovenska vlada sprejela odlok, s katerim je župnijsko cerkev svetega Kancijana in tovarišev mučencev uvrstila med kulturne spomenike državnega pomena. Pobudo za to priznanje kranjski poznogotski dvoranski cerkvi iz 15. stoletja, ki je primerljiva s sočasnimi cerkvami v Srednji Evropi, je dala Župnija Kranj. Zavod za varstvo kulturne dediščine Kranj je dal pozitivno mnenje, z njim pa je soglašalo tudi ministrstvo za kulturo.

Kranjska župnijska cerkev je izjemna. Zgrajena je na mestu zgodnje krščanske cerkve iz 6. stoletja in predromanske cerkve iz 10. stoletja. Njena lokacija in oblika sta vplivali na nastajanje mestnega jedra. Z nad šestdeset metrov visokim zvonikom dominira v veduti Kranja in njegove okolice. Ohranila je vse značilnosti žlahtnega, evropsko pomembnega dvoranskega gotskega prostora s prizidanim prezbiterijem. Dopolnjujejo jo klesani okrasi iz obdobja njene postavitve, zlasti relief Molitve na Oljski gori v luneti vzhodnega portala in nagrobnik župnika Kolomana. Njena arhitekturna zasnova vključuje značilni zvezdasti obok in figuralne sklepnike, delo Mojstra kranjskega ladijskega oboka. Bila je tudi izhodišče za postavljanje podobnih poznogotskih dvoranskih arhitektur in njihovih okrasov na Gorenjskem, na primer v Radovljici in v Škofji Loki, na Notranjskem in v Beneški Sloveniji vse do 16. stoletja. Stilno izhaja cerkev svetega Kancijana delno iz južnonemškega arhitekturnega okolja s konca 14. in z začetka 15. stoletja ter iz delavniške tradicije nemškega stavbenika in kiparja Petra Parlerja in njegovih naslednikov, ki so okoli leta 1400 zgradili tudi romarsko cerkev na Ptujski Gori. Nekaj posebnega sta tudi gotska poslikava na ladijskem oboku, delo nasledstva Žirovniškega mojstra, in oprema iz 19. in 20. stoletja, umetnine uglednih obrtnikov, slikarjev in vrhunskih stvariteljev, kot so arhitekt Ivan Vurnik, kiparja France Gorše in Francesco Robba in slikar Stane Kregar.

Letos poleti se bodo obiskovalci lahko po strmem stopnišču povzpeli tudi na štirideset metrov visoko razgledno ploščad, urejeno v nad šestdeset metrov visokem zvoniku kranjske župnijske cerkve. Nov pogled na mesto bo omogočila lani začeta obnova zvonika.

Kranj ponosno in odgovorno sprejema obveznosti, ki jih prinaša nov položaj župnijske cerkve. Vladni odlok predpisuje režim ohranjanja cerkve, dostop javnosti in strokovno varstvo, za kar bo odgovoren Gorenjski muzej.

»Razglasitev cerkve za kulturni spomenik državnega pomena je priznanje in zahvala vsem župljanom, meščanom in dobrotnikom, ki so pomagali in sodelujejo pri skrbnem vzdrževanju te starodavne in mogočne mestne gotske cerkve,« je povedal kranjski župnik dr. Andrej Naglič. »Pozitivno bo vplivala na ugled, prepoznavnost in privlačnost starega mestnega jedra, kar je pomembno za bivanje kot tudi za turistične dejavnosti. Zaživeli bodo nekateri novi projekti za obiskovalce mesta, kot so odprtje razgledne ploščadi na zvoniku in ureditev kanjona Kokre. Cerkev svetega Kancijana bo tako vključena v kulturni utrip mesta. Njen status prinaša tudi prednost pri dodeljevanju javnih sredstev za vzdrževanje.«

Foto: Arhiv Župnije Kranj

Kranjska župnijska cerkev svetega Kancijana in tovarišev Kancija, Kancijanila in Prota, ki so bili v času Dioklecijanovega preganjanja kristjanov 31. maja leta 304 kot mučenci usmrčeni v bližini Škocjana ob Soči v Italiji

»Vedno znova dobivamo potrditve, kako kulturno in zgodovinsko bogat je Kranj. Najbolj sveža med njimi je razglasitev cerkve svetega Kancijana za kulturni spomenik državnega pomena. Navdušen sem nad tem, da se bo mogoče povzpeti na zvonik, kar je dodana vrednost za domačine in za obiskovalce. Prvi bodo lahko s ptičje perspektive na povsem drugačen način doživeli svoje mesto. Popestritev bo tudi za turiste, ki jim bomo ob koncu epidemije tudi z zvonika približali lepote mesta na skali. Ob tej priložnosti se zahvaljujem župniku dr. Andreju Nagliču za njegov prispevek,« je zapisal župan Mestne občine Kranj Matjaž Rakovec.

In še misel Klemena Malovrha, direktorja Zavoda za turizem in kulturo Kranj. »Ponosni smo, da lahko sodelujemo pri projektu odpiranja zvonika za javnost. Že vrsto let si ogledujem in občudujem mogočni zvonik in od nekdaj sem si želel ogledati Kranj od zgoraj. Sem med srečneži, ki sem to že doživel, in komaj čakam, da razgled ponudimo tudi javnosti.«

Pedro Opeka za Nobelovo nagrado

Predsednik vlade Janez Janša je za letošnjo Nobelovo nagrado za mir predlagal misijonarja Pedra Opeko in njegovo humanitarno organizacijo Akamasoa na Madagaskarju.

Mateja Rant

Ljubljana – Predsednik vlade Janez Janša je ob nominaciji poudaril celovit pristop Pedra Opeke in njegovega združenja Akamasoa k razvoju družbe in humanitarnosti, dejavnost Pedra Opeke pa po njegovem pooseblja cilje OZN. »Humanitarna prizadevanja Pedra Opeke in njegovih malgaških sodelavcev so tako postala globalni mirovni projekt v boju proti revščini, marginalizaciji in krivicam, da bi revnim ljudem po svetu omogočili življenje, vredno človeškega bitja.«

Humanitarno združenje Akamasoa je lani praznovalo tridesetletnico obstoja. »V teh treh desetletjih je Pedro Opeka s svojim združenjem bojeval številne bitke proti revščini, ljudem na obrobju družbe dajal upanje ter jim zagotavljal možnosti in priložnosti, da so si ponovno povrnili svoje dostojanstvo,« so poudarili v kabinetu predsednika vlade in dodali, da so neumorna prizadevanja Pedra Opeke in njegovih sodelavcev obrodila neverjetne sadove. Doslej so pomagali več kot pol milijona najrevnejšim ljudem na Madagaskarju, in sicer na način, da so sposobni samostojnega življenja, ko jim omogočijo delo in s tem finančno neodvisnost. Revnim nudijo bivalne pogoje za človeka dostojno življenje v urejenih stanovanjskih naseljih, omogočajo jim šolanje in nudijo zdravstveno varstvo. Obenem združenje Akamasoa letno razdeli približno pet milijonov obrokov hrane. »Kljub temu da Pedro Opeka svojo humanitarno dejavnost izvaja le na Madagaskarju, pa je le-ta pritegnila tudi pozornost tuje javnosti,« so še navedli ob nominaciji in dodali, da ima Akamasoa prijatelje, donatorje in podpornike v številnih državah po svetu. »Akamasoa služi kot navdih, da se naučimo deliti in pomagati najbolj ranljivim.«

Pedro Opeka / Foto: Tamino Petelinšek, STA

V šenčurski občini dražji otroški vrtci

Danica Zavrl Žlebir

Šenčur – Cene vrtca v občini Šenčur so se nazadnje spreminjale maja 2019. Na prvi letošnji seji občinskega sveta so svetniki potrdili nove, višje cene. Za prvo starostno obdobje se cena poveča za 5,42 odstotka in bo odslej znašala 489 evrov, za drugo starostno obdobje je višja za 7,43 odstotka in bo odslej znašala 354 evrov. Kot je pojasnila Majda Vehovec, ravnateljica Osnovne šole Šenčur, kjer so predlagali nove cene, je ključni razlog v povečanju stroškov dela, ki v ceni predstavljajo kar 80-odstotni delež. Vesna Bolka, direktorica občinske uprave, je povedala, da so v primerljivih občinah cene vrtcev povsod višje, razen v občini Cerklje, kjer pa so se cene vrtca nazadnje povečale prav tako maja 2019.

vremenska napoved

Danes bo večinoma sončno, zjutraj in dopoldne bo ponekod po nižinah megla. Jutri in v četrtek bo pretežno oblačno, a predvidoma brez padavin. Pihal bo jugozahodni veter.

Agencija RS za okolje, Urad za meteorologijo
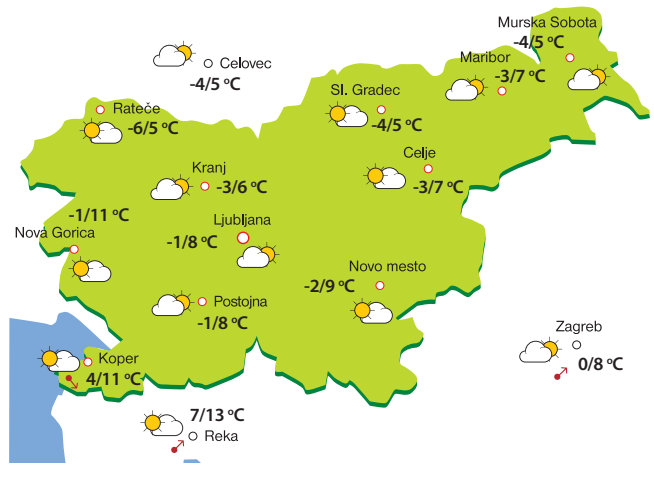
TOREK	SREDA	ČETRTEK
–6/5 °C	–1/6 °C	1/8 °C