Kamničanka

Časopis občine Kamnik, 19. marca 2021, leto 6, številka 6

Kako poteka cepljenje

Prejšnji petek je nacionalni koordinator za logistični del akcije množičnega cepljenja zoper covid-19 Jelko Kacin obiskal cepilno mesto v Zdravstvenem domu Kamnik. Resnih stranskih učinkov pri do sedaj cepljenih občanih Kamnika in Komende niso zaznali, je zatrdil direktor zdravstvenega doma Sašo Rebolj.

Jasna Paladin

Jelko Kacin je obiskal cepilno mesto v Zdravstvenem domu Kamnik. / Foto: Gorazd Kavčič

Kamnik – V petek, 12. marca, se je na delovnem obisku v Zdravstvenem domu Kamnik mudil nacionalni koordinator za logistični del množičnega cepljenja Jelko Kacin. Po hitrem ogledu cepilnega mesta sta skupaj z direktorjem Zdravstvenega doma Kamnik Sašem Reboljem spregovorila tudi z novinarji.

»Cepljenje v občinah Kamnik in Komenda poteka dokaj tekoče. Zabeležili nismo nobenega resnega stranskega učinka pri cepljenju z nobenim od obeh cepiv, s katerima smo cepili do sedaj. Zanimanja za cepljenje je sicer veliko več kot razpoložljivega cepiva in želim si, da bi tako ostalo tudi po tem, ko se bodo količine cepiv povečale, da čim prej pocepimo čim več populacije. Tako bomo razbremenili tudi naše osebje, ki izvaja množična testiranja, ti naporni dnevi pa bodo – ko se bodo pokazali učinki cepiv – za nami,« je dejal Rebolj in dodal, da so v ZD Kamnik povečini cepili že vse starejše od 80 let, ki so izkazali interes, tako da so zdaj na vrsti starejši od 75 let, kronični bolniki ter šolniki in vzgojitelji. V luči neenakosti po odstotku precepljenih po posameznih slovenskih zdravstvenih domovih nam je povedal še, da so imeli glede tega v Zdravstvenem domu Kamnik poseben nadzor, ki nepravilnosti ni ugotovil.

Kot je dejal Kacin, se je za obisk Kamnika ravno ob obletnici razglasitve epidemije odločil tudi zato, ker je iz dnevnega pregleda okužb razvidno, da Kamnik po številu okužb že kar nekaj časa odstopa navzgor in je stopnja okuženosti v občini višja od slovenskega povprečja, a je takoj poudaril, da je Zdravstveni dom Kamnik izredno dobro organiziran in lahko v relativno kratkem času kakovostno cepi veliko ljudi. Na dan jih lahko cepijo tudi štiristo. Povedal je, da je bilo v EU potrjeno že četrto cepivo in da si vlada prizadeva zagotoviti čim več odmerkov vseh cepiv. »Do konca meseca junija bo v Sloveniji pocepljena polovica prebivalstva,« je optimistično napovedal.

Nekaj dni po obisku Jelka Kacina se je cepljenje s cepivom AstraZenece v Sloveniji po vzoru drugih držav zaradi nekaterih dvomov o varnosti začasno zaustavilo; kako in kdaj naprej, bo te dni odločila Evropska komisija za zdravila.

Pristojni si želijo predvsem, da dogodki ne bi negativno vplivali na odločitve posameznikov, da se cepijo, se bo pa zaradi zaustavitve postopek cepljenja zdaj podaljšal; tisti, ki so že prejeli prvi odmerek tega cepiva, morajo prejeti tudi drugega (po treh mesecih od prvega), saj se cepiva med seboj ne smejo mešati.

Če se želite cepiti, se prijavite z obrazcem na spletni strani ZD Kamnik. Vse prijavljene bodo za točen termin cepljenja poklicali, ko bo na voljo cepivo in ko bo cepljenje predvideno za skupino, v katero sodijo.

Nekaj negotovosti se je v zvezi s cepivom med občani sicer kazalo že minuli petek, ko so zdravstveni domovi organizirali cepljenja za zaposlene v vzgoji in izobraževanju – tudi v Kamniku je bilo tako. »V petek je bilo naročenih 372 šolnikov in vzgojiteljev. Cepili smo 284 naročenih iz vzgoje in izobraževanja – 88 pa jih ni prišlo. Nad tem smo bili zelo razočarani, saj se večina na cepilnem mestu ni pojavila, ne da bi termin odpovedali, cepivo pa smo, ker so se na cepljenje prijavili, zanje naročili. Ker je cepiva malo in na cepljenje čaka še veliko občanov, smo bili nad tem še toliko bolj negativno presenečeni. Sicer pa je samo cepljenje potekalo brez drugih težav, zaznavali smo le pričakovane stranske učinke, ki so večinoma izzveneli v dnevu ali dveh,« je še enkrat poudaril Rebolj.

Če se želite cepiti, se prijavite z obrazcem na spletni strani ZD Kamnik. Vse prijavljene bodo za točen termin cepljenja poklicali, ko bo na voljo cepivo in ko bo cepljenje predvideno za skupino, v katero sodijo. Interes lahko izkažete tudi pri osebnem zdravniku, ki bo odločil tudi, ali ste kronični bolnik in tako upravičeni do prednostnega cepljenja. Za tiste, ki niso vešči interneta, je na voljo tudi telefonska številka 01 8318 616, in sicer se je možno naročiti ob ponedeljkih med 14. in 16. uro, ob torkih med 11. in 13. uro, ob sredah med 11. in 13. uro, ob četrtkih med 14. in 16. uro in ob petkih med 11. in 13. uro.

Občina Kamnik praznuje

Občinski praznik Kamničani praznujejo 29. marca, na rojstni dan generala Rudolfa Maistra.

Jasna Paladin

Kamnik – Praznovanje občinskega praznika, ki mu je bil minula leta s številnimi prireditvami in dogodki posvečen cel mesec marec, bo zaradi epidemije covida-19 že drugo leto zapored drugačno.

Prireditev ne bo, vsaj takšnih s srečevanji v živo ne, a osrednja slovesnost s podelitvijo občinskih priznanj zaslužnim občanom ostaja. Ogledali si jo boste lahko kar z domačega kavča, saj bo občina v ponedeljek, 29. marca, ob 18. uri pripravila spletni prenos v živo na kanalu Občine Kamnik na Youtubu z govorom župana Mateja Slaparja, kulturnim programom in podelitvijo občinskih priznanj. Več o prazniku, projektih občine in občinskih nagrajencih pa v posebni prilogi tokratne Kamničan-ke.

OBČINSKE NOVICE

Ideja o regijskem parku je oživela

Občinski svetniki so na marčevski seji največ razprave namenili rebalansu letošnjega proračuna in pobudi za ustanovitev Regijskega parka Kamniško-Savinjske Alpe.

stran 2

PODJETNIŠTVO

Sidrati ne bo več treba »na slepo«

Slovensko zagonsko podjetje SeaVision je zmagalo na evropskem razpisu My Galileo Solution, uspeha pa se veselita tudi Kamničana Andrej Podbevšek in Aleš Jaklič, ki sta del štiričlanske ekipe.

stran 8

OBČINA KAMNIK PRAZNUJE

Vire pitne vode bomo zavarovali

Z županom Matejem Slaparjem smo se pogovarjali o opravljenem delu v prvi polovici županskega mandata in o projektih, ki jih na občini nameravajo izpeljati letos.

strani 10 in 11

ŠPORT

Odlična igra kamniških vaterpolistov

Calcit Waterpolo Kamnik je sestavil odlično ekipo, ki se resno spogleduje s prvim naslovom državnega prvaka v članski konkurenci.

stran 18

Občinske novice

Obnovili bodo fontano na Trgu talcev

Jasna Paladin

Kamnik – Občina namerava v letošnjem letu obnoviti fontano na Trgu talcev, ki ima status spomenika NOB in je kot taka evidentirana v registru nepremične kulturne dediščine. Dela bodo zajemala popravilo in čiščenje celotnega spomenika s podstavkom, popravilo dotrajanih vodovodnih in elektro instalacij, izdelavo in namestitev novih kovinskih izlivnikov na vrhu fontane, zamenjavo svetil, čiščenje napisnih plošč in obnovo črk ter ustrezno zaščito spomenika. Vsa dela, ki so ocenjena na deset tisoč evrov, morajo biti izvedena v skladu s pogoji in navodili pristojne konservatorske službe, to je območne enote Zavoda za varstvo kulturne dediščine iz Kranja. Delati bodo začeli takoj, ko bodo vremenski pogoji dovoljevali, zaključek pa je predviden do sredine junija, tako da bo fontana – po obnovi znova z vodo – v vročih poletnih mesecih že delovala.

OBČINA KAMNIK

objavlja **JAVNA RAZPISA** za:

- **Sofinanciranje dejavnosti društev na področju kmetijstva v občini Kamnik**
- **Sofinanciranje dejavnosti turističnih društev v občini Kamnik**

Razpisna dokumentacija bo objavljena na občinski spletni strani www.kamnik.si od petka, 19. 3. 2021 dalje. Vloge je treba oddati najkasneje do torka, 20. 4. 2021. Dodatne informacije: Katarina Ščetinin, tel.: 01/831 81 27, e-pošta: katarina.scetinin@kamnik.si.

Matej Slapar l.r.
ŽUPAN

www.kamnik.si

POZIV K ISKANJU PROSTOVOLJNIH ŠOFERJEV

Občina Kamnik se s pomembno dopolnitvijo socialnovarstvenih storitev priključuje vseslovenskemu prostovoljskemu projektu za mobilnost starejših Prostofer, ki povezuje starejše osebe, ki potrebujejo prevoz in ne zmorejo sami uporabljati javnih in plačljivih prevozov. Prostofer je namenjen vsem tistim starejšim, ki ne vozijo sami, nimajo sorodnikov in imajo nižje mesečne dohodke pa tudi slabše povezave z javnimi prevoznimi sredstvi. Omogoča jim lažjo dostopnost do zdravniške oskrbe, brezplačne prevoze do javnih ustanov ipd. Vsi, ki bodo tak prevoz potrebovali, bodo lahko poklicali na brezplačno številko komunikacijskega centra.

Vabimo vse voznice in voznike, ki želite postati prostoferji, da to sporočite na Občino Kamnik, Oddelek za družbene dejavnosti, kjer vas bomo vpisali v seznam prostoferjev in vam podali vse nadaljnje informacije o projektu.

Dodatne informacije: Katja Vegel, tel.: 01/831 81 42,
e-pošta: katja.vegel@kamnik.si

Postanite šofer s srcem na poti.

www.kamnik.si

Kamničanka

ODGOVORNA UREDNICA:
Jasna Paladin
jasna.paladin@g-glas.si, 031/868 251

OGLASNO TRŽENJE:
Mateja Žvižaj
mateja.zvizaj@g-glas.si, 041/962 143

ZAHVALE, OSMRTNICE, NAROČNINE:
malioglasi@g-glas.si, 04/201 42 47
narocnine@g-glas.si, 04/201 42 41

KAMNIČAN-KA (ISSN 2463-8536), ustanovitelj Občina Kamnik, Glavni trg 24, 1240 Kamnik; izdajatelj: Gorenjski glas, d. o. o., Kranj, Nazorjeva ulica 1, 4000 Kranj (sedež uredništva, tel. 04/201 42 00, info@g-glas.si)

Časopis Kamničan-ka izhaja dvakrat na mesec v nakladi 14.000 izvodov, tokratna številka je izšla v nakladi 31.000 izvodov, brezplačno jo prejmejo vsa gospodinjstva v Občini Kamnik, priložena je tudi Gorenjskemu glasu. Tisk: Delo, d.o.o, Tiskarsko središče Ljubljana. Distribucija: Pošta Slovenije, d. o. o., Maribor.

Nenaročenih prispevkov in pisem ne honoriramo in ne vračamo. Pisma bralcev so omejena na 3000 znakov skupaj s presledki, pošljete jih lahko odgovorni urednici ali na naslov: info@g-glas.si. Časopis Kamničan-ka lahko naročite, naročnina za leto 2020 znaša 37,40 EUR (22 izidov po 1,70 EUR).

Časopis Kamničan-ka bo naslednjič izšel predvidoma 2. aprila 2021, prispevke lahko pošljete najkasneje do četrtka, 25. marca 2021.

Petnajsta redna seja Občinskega sveta Občine Kamnik

Ideja o regijskem parku je oživela

Občinski svetniki so na marčevski seji največ razprave namenili rebalansu letošnjega proračuna in pobudi za ustanovitev Regijskega parka Kamniško-Savinjske Alpe.

Jasna Paladin

Kamnik – Marčevska seja Občinskega sveta je znova potekala prek videokonference.

Zimska služba »odplužila« nekaj investicij

Rebalans so svetniki potrjevali po skrajšanem postopku. Kot je pojasnila pomočnica vodje oddelka za področje finančnega poslovanja Marija Kos, so se za rebalans že na prvi letošnji seji odločili zato, ker se je občina prijavila na javni poziv ministrstva za kulturo za sofinanciranje nujnih programov na področju kulture za leto 2021, pogoj za sodelovanje pa je »zaprta finančna konstrukcija«, torej postavka v občinskem proračunu. Prijavili so že izdelan projekt Doma kulture Kamnik za zamenjavo dotrajane scenske razsvetljave in odrske mehanizacije, ki bo imela po novem večjo nosilnost. Občini se obeta 50-odstotno sofinanciranje, projekt pa je sicer ocenjen na 260 tisoč evrov.

To pa še zdaleč ni bila edina sprememba, zaradi katere je bil potreben rebalans proračuna. Stroški zimske službe so bili do sedaj od načrtovanih izdatkov višji za skoraj tristo tisočakov in znašajo že skoraj sedemsto tisoč evrov, zaradi česar so iz proračuna izpadli trije večji projekti – rekonstrukcija ceste Nevlje–Oševek–Briše–Soteska, investicijska dela v kamniški knjižnici in pa sanacije enote javnega vrtca Tinkara. Spremeni se tudi predvidena zadolžitev za gradnjo nove Osnovne šole Frana Albrehta, ki je z načrtovanih 5,2 milijona evrov narasla na 12,2 milijona evrov. Kako visok bo dejansko kredit, pa bo znano po rezultatih razpisa šolskega ministrstva za sofinanciranje projektov in izbiri izvajalca. Manj bo denarja za izboljšanje poplavne varnosti Nevljice in za prevoze v šolo, nekoliko več pa za javna dela in kolesarsko povezavo Kamnik–Godič; na novo so v proračun dodali tudi projekt Smart Life, vreden 12 tisoč evrov.

Občina bo pomagala dvema družinama

Na Občino Kamnik sta se v zadnjem obdobju dve družini obrnili po pomoč s prošnjo po zagotovitvi dveh neprofitnih stanovanj, saj sta se obe znašli v nepričakovani stiski. Štiričlanska družina iz Črne se je morala izseliti iz svoje hiše, saj se je izkazalo, da ta ni več varna za bivanje, kar je konec lanskega leta ugotovil tudi pristojni gradbeni inšpektor, ki je stanovalcem odredil, da se morajo izseliti. Občina jim je za dobo enega leta dodelila neprofitno stanovanje na Ulici Matije Blejca. Druga družina pa se je v prostorski stiski znašla zaradi tragičnega dogodka, ko je moški z nožem do smrti zabodel svojo ženo, njuni mladoletni hčerki pa je v svoj dom sprejela žrtvina sestra. »Ker osnovna družina z enim mladoletnim otrokom skupaj s starimi starši biva v enosobnem stanovanju, je to po vselitvi še dveh mladoletnih otrok postalo absolutno premajhno. Na osnovi navedenega je bilo tudi tej družini izjemoma dodeljeno neprofitno stanovanje v najem, in sicer za določen čas,« je svetnikom sporočila direktorica občinske uprave Maja Sušnik.

Subvencionirali bodo tudi vgradnjo prezračevanja

Občina na osnovi veljavnega pravilnika o dodeljevanju finančnih sredstev iz občinskega proračuna za spodbujanje izvajanja ukrepov učinkovite rabe energije in izrabe obnovljivih virov energije v gospodinjstvih na območju občine Kamnik že od leta 2003 spodbuja izvajanje ukrepov za učinkovito rabo energije in uporabo obnovljivih virov energije v gospodinjstvih. Ukrepom, kot so toplotna izolacija fasade, zamenjava stavbnega pohištva, vgradnja kurilnih naprav na lesno biomaso, vgradnja toplotnih črpalk, nakup električnega kolesa in mnogi drugi, za katere se lahko dodelijo nepovratna sredstva, so dodali še enega, in sicer vgradnjo prezračevanja z vračanjem toplote odpadnega zraka v stanovanjskih stavbah – t. i. rekuperacijo.

Regijski park: kjer je volja, tam je pot

Sledila je seznanitev s pobudo za ustanovitev Regijskega parka Kamniško-Savinjske Alpe, ki so jo na dnevni red uvrstili na pobudo stranke LMŠ in po številnih opozorilih Civilne iniciative za Kamniško Bistrico, ki je v zvezi s tem pognala tudi spletno peticijo. Kot pravijo, so jih k temu spodbudili veliki posegi v naravo na območju doline Kamniške Bistrice, onesnaženost izvirov in množični turizem na območju Velike planine in na območju Krvavca, ki s sabo prinaša tudi negativne učinke. Občino so pozvali, naj obudi prizadevanja za ustanovitev regijskega parka, ki so zaradi nezadostne podpore lokalnega prebivalstva kljub večletnim intenzivnim pogovorom pred 15 leti propadla, ter k temu pozove pristojnega ministra in občine Preddvor, Jezersko, Luče, Solčava in Cerklje na Gorenjskem. Kot so pojasnili na Občini Kamnik, omenjene občine želijo prispevati k ohranitvi in trajnostnemu razvoju Kamniško-Savinjskih Alp ne glede na to, ali bo do ustanovitve zavarovanega območja prišlo ali ne. Župan Matej Slapar je pobudo v začetku januarja predstavil županom omenjenih občin, ki so na korespondenčni seji izrazili enotno stališče, da je treba območje Kamniško-Savinjskih Alp zaščititi in ohraniti prihodnjim rodovom, da pa je pri ponovnem poizkusu ustanavljanja regijskega parka potrebna posebna previdnost, saj bi morebitni odpor posameznih deležnikov lahko pomenil ponovno blokado. Na območju, ki je bilo predlagano za regijski park, živi približno 650 prebivalcev in je dejavnih okoli trideset kmetij. Strinjali so se, da je podpora ustanovitvi parka mogoča le ob podpori prebivalcev območja, da mora park predstavljati tako zaščito narave kot priložnost za kvalitetno življenje domačinov. Kmetje gospodarijo s tem prostorom že tisoč let ali več in jim ga je uspelo ohraniti v dobrem stanju, imajo pa povečini slabe izkušnje z državo, zato je treba graditi na zaupanju s strani države. Največjo grožnjo območju predstavlja intenziven razvoj turizma, ki mu infrastruktura ni prilagojena. Vse občine se strinjajo, da je treba urediti infrastrukturo do te mere, da ne bo prihajalo do onesnaževanja okolja. Vprašanje pa je, ali bi regijski park pomenil hitrejše reševanje okoljskih težav ali bi bil morda dodatna ovira. Kako občine v okviru Združenja Kamniško-Savinjske Alpe sodelujejo danes, je svetnikom predstavil koordinator Združenja Grega Ugovšek.

Svetniki so v razpravi med drugim opozorili na pomanjkljiv nadzor nad upoštevanjem odlokov, ki že sedaj veljajo na tem območju. Podžupana Sandi Uršič in Bogdan Pogačar sta pripravila predlog sklepa o ustanovitvi posebne komisije za preučitev možnosti za ustanovitev Regijskega parka Kamniško-Savinjske Alpe, s katero bi se tudi predstavniki občinske politike pridružili civilni iniciativi in drugim deležnikom, ki si želijo ohraniti naravo na tem območju. Predlog je bil soglasno sprejet.

Program oskrbe s pitno vodo

Soglasno so sprejeli tudi Program oskrbe s pitno vodo v občini Kamnik za leto 2021, iz katerega je razvidno, da je za leto 2021 načrtovanih 1.063.575 evrov prihodkov in prav toliko odhodkov. Za redno vzdrževanje je predvidenih 873.958,50 evra. V deveti točki je sledil sprejem Programa izvajanja obvezne gospodarske javne službe odvajanje odpadne in padavinske vode za leto 2021. Nujno investicijsko vzdrževanje obstoječe infrastrukture je načrtovano v naseljih Laze v Tuhinju, Vrhpolje pri Kamniku, na območju Duplice, Prisojne ulice in Župančičeve ulice, obnovili bodo črpališče v Volčjem Potoku. V prvi polovici leta so predvideni dokončanje del na Markovem, pričetek del na Žalah pri Kamniku ter objava javnega razpisa za izgradnjo kanalizacije in čistilne naprave v Črni pri Kamniku. V drugi polovici leta se bo izvedel javni razpis za obnovo kanalizacije na Vrhpolju pri Kamniku, če bo pridobljeno gradbeno dovoljenje, pa tudi za Bistričico II. faza. V pripravi so projektna dokumentacija za kanalizacijo v Motniku ter idejni zasnovi za kanalizacijo na Lazah v Tuhinju ter aglomeracijo Znojile (Sela pri Kamniku, Rožično, Znojile).

S spremembami pravilnika o subvencioniranju nakupa malih komunalnih čistilnih naprav, nepretočnih greznic in hišnih črpališč na območju občine Kamnik bodo subvencije omogočili še več upravičencem.

Občinske novice

V Suhadolah zaplet zaradi odpadkov

Občini Komenda zaradi prepočasnega zapiranja odlagališča inertnih odpadkov v Suhadolah grozi izvršba v vrednosti deset milijonov evrov. Ob tem se nekaterim postavlja vprašanje, ali lahko zapleti v Suhadolah vplivajo na Občino Kamnik, ki ima v tamkajšnji gramoznici lastniški delež.

Aleš Senožetnik

Kot pojasnjujejo na kamniški občinski upravi, morebitna izvršitev inšpekcijske odločbe na odlagališču v Suhadolah za Kamnik ne bi predstavljala grožnje. / Foto: Aleš Senožetnik

Kamnik – Slovenija bi morala že do leta 2009 zapreti odlagališča inertnih odpadkov, ker obveznosti ni izpolnila, pa ji je nato Sodišče EU izdalo ugotovitveno sodbo in roke podaljšalo. Do konca lanskega leta so še zadnji upravljavci izpolnili zahteve, nerešeno pa še naprej ostaja vprašanje zapiranja odlagališča v Suhadolah.

Pred kratkim je v javnosti precej odmevala vest, da sosednji občini grozi realizacija inšpekcijske odločbe za odstranitev več kot sto tisoč ton inertnih odpadkov, kar bi Komendo po ponudbi družbe Surovina stalo dobrih deset milijonov evrov, v primeru, da bi se izkazalo, da na območju ne hranijo zgolj inertnih odpadkov, pa bi se stroški povzpeli celo na vrtoglavih 25,3 milijona evrov. Za primerjavo: prihodki celotnega letošnjega proračuna v Komendi znašajo krepko manj od osem milijonov evrov, zato bi takšna odločitev ministrstva oziroma pristojnega inšpektorata najverjetneje pomenila finančni zlom občine.

Dogodki v Komendi so odmevali tudi na zadnji seji kamniškega občinskega sveta. Svetnik LMŠ Igor Žavbi je na občinsko upravo naslovil več svetniških vprašanj, povezanih s suhadolsko gramoznico, saj ima tam svoj lastniški delež tudi Občina Kamnik. Zanimalo ga je, ali lahko dogajanje vpliva na gradnjo zbirnega centra za odpadke, ki ga tam gradijo skupaj s sosednjo Komendo. Svetnik se sprašuje tudi, ali lahko sanacija območja bremeni tudi Občino Kamnik in kaj bi se zgodilo z zbirnim centrom za odpadke in njegovim dokončanjem, če Komenda ne bo sposobna zagotoviti plačila investicije.

Kot je Žavbiju odgovorila Mihaela Brnot Veternik z občinske uprave, gradnja zbirnega centra ne poteka na območju opuščenega odlagališča, problematika odstranitve inertnih odpadkov pa na samo gradnjo centra nima nobenega vpliva.

H gradnji centra, ki bo predvidoma dokončan prihodnji mesec, 21 odstotkov sredstev prispeva Občina Komenda, preostalih 79 odstotkov pa kamniška občina. Kot je povedala Brnot Veternikova, je bila doslej že plačana polovica pogodbenega zneska, zadnji račun pa bo predvidoma izdan maja. »V primeru, da posamezna pogodbena stranka ne bo ravnala v skladu z določili sklenjene gradbene pogodbe, bo morala nasprotna stranka uporabiti določbe o reševanju sporov. Vendar pa glede na dosedanje dobro sodelovanje vseh treh pogodbenih strank menimo, da ne bo prišlo do kakršnih koli problemov glede izpolnjevanja obveznosti, vsekakor pa v ničemer ni ogrožen zaključek gradnje zbirnega centra,« je še povedala Brnot Veternikova.

Posode za odpadno jedilno olje

Občina Kamnik skupaj s koncesionarjem podjetjem Publikus v letošnjem letu načrtuje nekaj izboljšav na področju zbiranja komunalnih odpadkov.

Jasna Paladin

Kamnik – Na problematiko odpadnega jedilnega olja je občinsko upravo na marčevski seji občinskega sveta opozoril svetnik Edis Rujović. »Prepričan sem, da bi našo skrb do okolja povečali tudi z možnostjo pravilnega zbiranja in odlaganja odpadnega jedilnega olja. Zavedati se moramo, da je odpadno jedilno olje živilo, ki s tem, ko konča v naravi, predstavlja zelo visoko organsko onesnaženje, ki ga morajo mikroorganizmi razgrajevati več let. V vmesnem času pa predstavlja škodljiv odpadek. Težava je, da mnogi odpadno olje izlivajo v vodotoke ali v komunalne odtoke in zato je obremenjenost odpadne vode z jedilnim oljem osemstokrat večja kot pri običajnih komunalnih odpadnih vodah,« je med drugim zapisal in občinsko upravo pozval, naj uredi posebne posode za zbiranje odpadnega olja.

Tudi zbiranje papirja »od vrat do vrat«

A na občini so že korak dlje, saj skupaj s Publikusom pripravljajo nekaj dobrodošlih sprememb. »V letošnjem letu bomo uvedli zbiranje odpadnega jedilnega olja na ekoloških otokih in zbiranje papirja po sistemu 'od vrat do vrat'. Z nepovratnimi sredstvi Evropskega kmetijskega sklada za razvoj podeželja bo letos urejenih deset zbirnih mest na podeželju, poleg teh pa vsaj še deset zbirnih mest v mestnem delu občine. Posode za zbiranje odpadnega jedilnega olja bodo nameščene na obstoječih ekoloških otokih. Vsa gospodinjstva pa bodo prejela manjše posode za zbiranje odpadnega jedilnega olja do oddaje v zbiralnik. Glede na dobre rezultate na območju občin, kjer odpadni papir zbirajo po sistemu 'od vrat do vrat', se za uvedbo tega načina zbiranja v letošnjem letu dogovarjamo tudi z našim koncesionarjem. Gre za enak sistem, kot je bil leta 2009 uveden na področju zbiranja odpadne embalaže. Vsa gospodinjstva bodo prejela posode za zbiranje papirja. Sočasno bi bile lahko z ekoloških otokov odstranjene posode za papir in za odpadno embalažo, ki se na enak način zbira že več let. Tako bi bili ekološki otoki namenjeni le za zbiranje odpadkov, ki jih ne bo možno oddati koncesionarju na posameznem zbirnem mestu pri rednem odvozu, to so: odpadno steklo, odpadna oblačila in tekstil, odpadna električna in elektronska oprema, odpadno jedilno olje,« je med drugim pojasnila Mihaela Brnot Veternik, višja svetovalka za gospodarske dejavnosti in gospodarske javne službe.

Nagovor župana Mateja Slaparja ob prazniku Občine Kamnik

Spoštovane Kamničanke, spoštovani Kamničani,

»pokonci glavo« je napisal Rudolf Maister v pesmi Mi. Tudi letos se bomo 29. marca, na praznik Občine Kamnik, spomnili njegovega rojstva in doprinosa slovenskemu narodu. Ta naš rojak je bil velik strateg in pogumen bojevnik, ki je samoiniciativno razorožil nemško varnostno stražo in prevzel vojaško oblast v Mariboru. Samo za en dan je prehitel sovražnika, ki je načrtoval državni udar. Njemu se lahko zahvalimo, da velik del slovenskega narodnostnega in govornega območja Štajerske in Koroške ni ostal v lasti tujcev. Bil je zaveden Slovenec, borec, človek širokega srca, ljubitelj slovenske besede, pesnik in strasten zbiralec knjig, ki je spodbujal kulturno in literarno življenje.

V današnjem času se spopadamo z drugačnimi izzivi, kot jih je imel Rudolf Maister. Borimo se proti koronavirusu, ki močno spreminja naša življenja in način razmišljanja. Kljub temu pa smo v okviru investicij, o katerih lahko preberete tudi v nadaljevanju v posebni prilogi ob prazniku občine, na Občini Kamnik storili marsikaj. Uredili smo več kilometrov novih varnih šolskih poti in s tem pripadajočo infrastrukturo, kar nekaj makadamskih cest je bilo asfaltiranih ter urejenih drugih prometnih površin. S pogajanji smo znižali vrednost marsikatere investicije in posledično uredili več, kot bi sicer. Strateško smo vstopili na območje nekdanje smodnišnice, kupili del zemljišč na južnem delu tega območja in večino infrastrukture. Začela se je gradnja skupnega zbirnega centra za ravnanje z odpadki v Suhadolah in po nekaj letih smo uredili sistem parkiranja pod Veliko planino. Pot je trajala 14 let, a smo končno prišli do pomembnega mejnika in do objave razpisa za gradnjo nove Osnovne šole Frana Albrehta Kamnik. Projekt smo racionalizirali za približno tri milijone evrov, prijavili smo se na razpis države in po zaključenih postopkih začnemo graditi novo šolo, ki so jo čakale številne generacije. Cilj Občine Kamnik je pristopiti tudi k trajni zaščiti vodnih virov in vsem občankam ter občanom zagotoviti kakovostno in čisto pitno vodo. Številnim podjetnikom ni bilo lahko ohranjati delovnih mest in mnoga kamniška podjetja so se pri tem spopadala z velikimi izzivi, zato naj se na tem mestu iskreno zahvalim tudi vsem njim. Zaradi izkušnje, ki smo ji priča v zadnjem letu, danes še toliko bolj cenimo vse, kar smo naredili skupaj. Brez zdravstvenih delavcev, služb zaščite, reševanja in pomoči, prostovoljcev in vseh zaposlenih v službah za preskrbo prebivalstva tega ne bi zmogli. Hvala pa tudi vam, spoštovane Kamničanke, spoštovani Kamničani, ker delujete odgovorno in preventivno.

Rudolf Maister je pustil za seboj močno sled. Močno sled puščajo za seboj tudi Kamničanke in Kamničani, ki ustvarjajo pomembne koščke mozaika naše lokalne skupnosti, na katero smo izjemno ponosni. Živimo v občini, ki jo odlikujejo ustvarjalni in delovni ljudje. Vsako leto se še posebej zahvalimo tudi občinskim nagrajencem, ki so s svojim delovanjem dali poseben prispevek naši lokalni skupnosti in s številnimi dejanji prispevali k bogatitvi življenja v občini Kamnik. Prav njim se bomo ob letošnjem prazniku zahvalili na dostojen in razmeram primeren način z video vsebino, ki jo pripravljamo skupaj z Zavodom za turizem, šport in kulturo Kamnik, v neposrednem spletnem prenosu pa si jo boste lahko ogledali v ponedeljek, 29. marca 2021, ob 18. uri na uradni spletni strani Občine Kamnik www.kamnik.si ter na kanalu Občine Kamnik na Youtubu in spletnih povezavah ter družbenih omrežjih Doma kulture Kamnik.

Ob letošnjem prazniku Občine Kamnik vam želim, da bi ostali pogumni, da kljub drugačnemu načinu življenja ne bi izgubili vere in upanja. Bodite drzni v dobrih pobudah in drobnih dejanjih pozornosti. Z dvignjeno glavo in pokončno držo stopajmo naprej in iščimo rešitve, kot je to počel tudi naš general Rudolf Maister - Vojanov.

Srečno, Kamnik – Maistrovo mesto

Vaš župan Matej Slapar

www.kamnik.si

Občinske novice, mnenja

Projekti za pametno mesto

Občina Kamnik se je priključila konzorciju za izvedbo projekta SMART Life.

Jasna Paladin

Kamnik – Župan Matej Slapar se je v četrtek, 11. marca, pridružil svojim županskim kolegom iz občin Grosuplje, Ivančna Gorica, Škofljica, Ig, Podčetrtek, Rogaška Slatina, Vrhnika, Makole, Vodice in Šentjur pri podpisu konzorcijske pogodbe za izvedbo projekta SMART Life – Sodobno mesto za aktivno, razvojno in trajnostno življenje.

Župani enajstih občin so svoje moči združili zato, da bi bili uspešnejši na javnem razpisu Pametna mesta in skupnosti, na katerega so prijavile omenjeni projekt. Javni razpis je nedavno objavilo ministrstvo za javno upravo, namenjen pa je projektom, ki vzpostavljajo pametne vasi in skupnosti. Z njim želijo spodbuditi občine k prijavi projektov, ki bodo predstavljali inovativne rešitve na področju digitalizacije občin, omogočili boljše upravljanje, boljše komuniciranje, proaktivno reševanje problemov ter koordiniranje virov in procesov.

Občina je za projekt SMART Life v proračunu z rebalansom nedavno zagotovila 12 tisoč evrov.

Mestne lekarne imajo novo direktorico

Kamnik – Vodenje Javnega zavoda Mestne lekarne je prevzela Varja Suhodolčan, saj se je dolgoletni direktor mag. Dionizij Petrič upokojil. Župan Matej Slapar se mu je s priznanjem zahvalil za vse, kar je na področju lekarništva naredil v občini, novi direktorici pa zaželel uspešno delo. **J. P.**

Ob robu podelitve priznanj Občine Kamnik

Novice, afere, družabna omrežja, negativa … kot da je ves svet en sam prepir. A ni tako, takšna je le javna medijska podoba.

V resničnem življenju strokovnjak ure in ure posveti inovaciji, izboljšavi, izumu. Njegovi kolegi ga cenijo. Ne pride na prve strani, ni ga v udarni novici dneva. Učiteljica tudi v času šolanja na daljavo išče načine in možnosti za nazorno razlago in povezanost z učenci in starši. Ti so ji hvaležni. A radio o tem ne poroča. Vloger na spletu objavlja vsebine, ki so nam v oporo, da laže premagujemo omejitve epidemije. Všečki so morda podeljeni neiskreno.

Med nami so ljudje, ki kot dobri strokovnjaki delajo v podjetjih, ustanovah, zavodih; ki kot prostovoljci ne gledajo na čas ali na nevarnost, požrtvovalno rešujejo v gorah ali v dolini; ustvarjalci, ki razvijajo svoje talente, pišejo glasbo, fotografirajo, kiparijo, ustvarjajo kulturno življenje; ljudje dobre volje, ki so z optimizmom mentorji tistim, ki želijo nekaj narediti.

Vsakdanje življenje in obstoj skupnosti vseh vrst – društev, zavodov, firm, šol, vasi, občin – sta odvisna od takih ljudi. So vzorniki, zgledi, vredni občudovanja in posnemanja. Prinašajo smisel. Njihova požrtvovalnost, pogum, človekoljubje, solidarnost in ustvarjalnost na različnih področjih družbenega življenja so stebri skupnega dobrega. Njihovi dosežki prispevajo k razvoju gospodarskega, kulturnega, športnega in drugih področij širše skupnosti.

In te skupnosti prepoznavajo njihov pomen s priznanji in nagradami. Vsako leto se podeljujejo društvena, strokovna, občinska in najvišja, državna priznanja na področju znanosti, umetnosti, humanitarnosti. Vsak, ki ga predlagatelji prepoznajo za vrednega nominacije, je lahko ponosen, vsak, ki prejme priznanje, tudi srečen in vesel, da je bil med dobrimi prepoznan kot najboljši.

V občini Kamnik podeljujemo priznanja na rojstni dan Rudolfa Maistra, rodoljuba, prostovoljca, ljubitelja kulture in umetnosti, človeka dejanj. Taki so tudi naši nagrajenci. Hvala vam, da s svojim delom resnično pripomorete k boljšemu jutri na različnih področjih naše občine. Naj vas ta energija nikoli ne zapusti! Iskrene čestitke!

Ivanka Učakar, občinska svetnica NSi Kamnik

Mnenje občinskega svetnika

Namenska sredstva

Franci Spruk, svetnik SDS

Vsaka podražitev storitev na sejah občinskega sveta obeta burno razpravo. Nikdar ni primeren čas za dvig cen in argumentiranih razlogov je vedno dovolj, da je predlog podražitve neprimeren. Seveda nas občanke in občani pri teh zadevah spremljajo in zanimive so zelo različne razlage določenih podražitev.

Vzemimo primer vodooskrbe. Vodovodni sistem je v nekaterih delih občine v slabem stanju in nujno potreben prenove. Ogromno je še azbestnih cevi, ki jih želimo zamenjati. Kar nekaj gospodinjstev v občini nima vse leto zdrave pitne vode, pa bi bilo prav, da jim to zagotovimo. Če namensko pobrana sredstva ne zagotavljajo ustrezne prenove, potem je dvig cen logična posledica.

Parkirišča v občini Kamnik – nekatera so plačljiva, druga so zastonj. Če ste naročeni v ZD Kamnik sredi dopoldneva, boste imeli srečo, če boste našli prosto parkirno mesto. Če te sreče nimate in bi vas nekdo vprašal, ali bi odšteli en evro za parkirno mesto, bi nas velika večina odgovorila pritrdilno. Parkirnih mest na tej lokaciji je premalo in stanje kliče po parkirni hiši.

Vzdrževanje cestne infrastrukture se je v zadnjem obdobju močno izboljšalo. Še vedno pa imamo veliko makadamskih cest, katerih vzdrževanje je zelo drago in bi bilo racionalno čimprejšnje asfaltiranje. Že danes bi morali razmišljati o dodatnih pasovih na obstoječi obvoznici in dolgoročno o dodatni obvozni cesti.

Po 13 letih je padla odločitev, da gremo v gradnjo OŠ Frana Albrehta. V vseh teh letih ni bilo nobene alternative. Sprememba šolskih okolišev in postavitev nove šole na neki drugi lokaciji bi zmanjšali težave investicij v podružničnih šolah v občini. Po enakem projektu, kot se je gradila OŠ Frana Albrehta, je bilo v Sloveniji zgrajenih 39 šolskih ustanov. Nobena od teh se ne podira, ampak se statično in protipožarno sanirajo. Zaradi velikih obremenitev proračuna zaradi vlaganja v osnovno šolstvo bo zmanjkalo proračunskih sredstev za druge projekte, ki so nujno potrebni.

Z nakupom zemljišč v nekdanjem KIK-u je narejen prvi korak, da se uredi poslovno-obrtna cona. To občina že dolgo potrebuje in upam, da se ustvarijo pogoji za nova kvalitetna delovna mesta.

Naravna in kulturna dediščina je v občini Kamnik bogata in prav zato se je treba potruditi, da omogočimo čim boljše pogoje za življenje in kvaliteten razvoj. Nujna je vključitev v določene projekte, ki bi del sredstev lahko pridobili iz Evropskih strukturnih skladov in s tem razbremenili občinski proračun.

Mnenje občinskega svetnika

Velika planina – pravljica

Šemso Mujanovič, svetnik LSU

Letošnja zima je bila radodarna s snegom in je območje Velike planine pobelila kot že dolgo ne. Pogosto je na različnih družbenih omrežjih videti zapis Velika planina – pravljica, kar je v razmerah letošnje zime čista resnica. Vsakdo, ki jo je letos obiskal, se je lahko prepričal na lastne oči in se čudil lepotam narave.

Omejitve na občino prebivališča in kasneje na regijo so sicer delno omejevale velik obisk, obenem pa smo imeli tudi prometne zamaške, ki so povzročali pravi kaos na cesti, ki vodi na Veliko planino s Kranjskega Raka. Pohvaliti gre prizadevno delo redarjev in članov AMD Kamnik, ki zdaj že leto dni pobirajo parkirnino pod okriljem koncesionarja družbe Velika planina. Verjamemo, da bo v prihodnjem letu vse skupaj še bolje urejeno, predvsem pa, da se bodo pobrana sredstva namenila za ureditev parkirišč in pripadajoče infrastrukture ter s tem povečala red na tem območju.

Ne moremo pa mimo pogostega pojava, ki je zmotil marsikaterega obiskovalca planine – divje vožnje z motornimi sanmi. Že na 14. seji Občinskega sveta Občine Kamnik smo v listi LSU opozorili na mnoge izjeme sprejetega Odloka o javnem redu na območju Velike planine glede uporabe motornih vozil. Svetovali smo, da se okrepi tako občinski kakor inšpekcijski nadzor, da se naštete izjeme ne bodo zlorabljale. Omenjene izjeme so v odloku natančno opredeljene, si pa nekateri to razlagajo po svoje. Menda pa so tudi kazni za takšne povzročitelje prenizke. Žal je bilo nadzora malo in posledično so obiskovalci Velike planine – pravljice lahko le nemočno opazovali objestne voznike motornih sani, ki so z izpušnimi plini ter glasnim hrupom motili mir. Če se bo to še dopuščalo, bo pravljice konec in se ne bomo mogli več hvaliti s tem samostalnikom.

Novi koši za odpadke in obrezano drevje

Kamnik – Občina je v začetku tega tedna izvedla nekaj del na javnih površinah, in sicer so posekali nekaj dreves, ki niso bila več varna za mimoidoče, in obrezali vejevje na začetku Samčevega predora in v Šlakarjevem prehodu, zamenjali pa so tudi dvanajst dotrajanih košev za smeti, in sicer v Keršmančevem parku, ob Ljubljanski cesti in pri zdravstvenem domu v smeri Ciriusa. **J. P.**

Regijski park in rebalans proračuna

NOVA SLOVENIJA (NSi), OBČINSKI ODBOR KAMNIK, DVORAKOVA 11A, LJUBLJANA
OBČINA KAMNIK, GLAVNI TRG 24, KAMNIK, SVETNIŠKA SKUPINA LISTE MARJANA ŠARCA

Razprava o moji pobudi po ponovni obuditvi postopkov za ustanovitev Regijskega parka (RP) Kamniško-Savinjske Alpe (KSA) je na 15. seji vendarle obrodila sadove. Na predlog obeh podžupanov smo svetnice in svetniki potrdili sklep, na osnovi katerega bo ustanovljena Komisija za preučitev možnosti za ustanovitev RP KSA. V razpravi smo jasno izrazili svoje mnenje o ustanavljanju RP. Žal mi je, da nekateri še vedno vidijo samo omejitve, ne vidijo pa priložnosti za prebivalce z območja KSA, ki bi se z ustanovitvijo lahko odprle.

Kljub temu da sta od moje pobude minila dobra dva meseca, so imeli nekateri težave z razpravo, češ da so imeli premalo časa za pripravo. Niso pa imeli težav s potrditvijo večmilijonskega rebalansa proračuna za letošnje leto, za katerega smo gradivo na 177 straneh prejeli v ponedeljek popoldan. Z izgovorom, da se mudi s prijavo na razpis ministrstva za kulturo. Namesto 260.000 evrov, kolikor naj bi znašal strošek zamenjave odrskih vlekov v Domu kulture, smo bili primorani odločati o skoraj 25 odstotkih višjih izdatkih, kot je bilo sprva načrtovano v proračunu za 2021. V svetniški skupini LMŠ smo razširitvi nasprotovali, saj smo mnenja, da bi si morali za tako pomembne teme vzeti več časa.

Igor Žavbi

Prioritete mandata

OBČINA KAMNIK, GLAVNI TRG 24, KAMNIK; SVETNIŠKA SKUPINA LDP

Druga polovica mandata občinskega sveta je pravi čas, da si postavimo vprašanje, ali dovolj naredimo za izboljšanje standarda občanov in enakomerni razvoj občine. Tudi epidemija ne sme biti izgovor za izogibanje takšnim vprašanjem. V Listi Dušana Papeža nas veseli, da smo konec 2020 naredili dva pomembna koraka in potrdili investicijski program za izgradnjo OŠ Frana Albrehta in da smo pristopili k nakupu zemljišč v KIK-u. Bolje pozno kot nikoli, čeprav smo izgubili veliko časa. Začetek gradnje OŠ Frana Albrehta se je odmaknil v prihodnje leto, vsako leto odlašanja pa pomeni večjo prostorsko stisko za učence in učitelje. Ravno epidemija pa je pokazala, da je treba zagotoviti v šolah dovolj prostora. Zamuda pri odkupu zemljišč v KIK-u je povzročila dodatno uničenje prostora. Na tem mestu bi pozval, da je treba urediti betonsko ograjo okoli KIK-a, ki na več mestih razpada. Treba se bo odločiti, ali se zid popravi ali se poruši, sedaj ni ravno v ponos Kamniku. Po drugi strani v LDP opozarjamo, da še vedno ni odločitve o gradnji pokritega bazena, čeprav je bilo že večkrat sprejeto stališče, da ga občani potrebujejo. Prav tako bo treba narediti korak naprej pri ureditvi Šutne in nadaljevanju obnove starega mestnega jedra (Meso Kamnik, Utokova jama), nujna je tudi nadgradnja mreže električnih polnilnic. Mnogi omenjeni projekti ne morejo biti uresničeni v enem mandatu, ampak se lahko uresničijo le v dogovoru vseh odločevalcev v daljšem obdobju z zavedanjem, da gre za strateške projekte, ki izboljšujejo življenje občanov.

Edis Rujović, vodja svetniške skupine LDP

Aktualno

Kamnik ostaja aktivna turistična destinacija

Znani so podatki Statističnega urada o številu turistov in nočitev v letu 2020, ki kažejo, da je Kamnik z okolico obiskalo za 65 odstotkov manj turistov kot leto poprej, večina je bila domačih gostov.

Jasna Paladin

Kamnik – Kot so sporočili iz Zavoda za turizem, šport in kulturo Kamnik (ZTŠKK), je turistično destinacijo Kamnik po začasnih podatkih Statističnega urada v letu 2020 obiskalo 27.217 obiskovalcev, od tega 20.729 domačih gostov in 6.488 tujih gostov. Tako je bilo v Kamniku v letu 2020 skupaj 69.288 opravljenih nočitev, od tega je bilo nočitev domačih gostov 52.305, nočitev tujih gostov pa 16.992.

Kljub epidemiji lepi rezultati

»Če primerjamo enake statistike z letom 2019, ko je Kamnik obiskalo 41.484 obiskovalcev, od tega 12.929 domačih in 28.573 tujih, ter bilo opravljenih nočitev skupaj 100.840, od tega 25.985 domačih in 74.855 tujih gostov, vidimo, da je realnost zaradi epidemije povzročila, da je statistika leta 2020 dosegla le 65 odstotkov obiska destinacije v predhodnem letu, od tega je destinacijo v letu 2020 obiskalo kar za 60 odstotkov več domačih obiskovalcev kot leta 2019, tujih pa je bilo v 2020 le za slabih 23 odstotkov obiska v predhodnem letu. Pri nočitvah dosega statistika skupaj opravljenih nočitev v letu 2020 le skoraj 68 odstotkov nočitev iz leta 2019, od tega je v letu 2020 za več kot dvakrat več nočitev domačih gostov kot v letu 2019 in dosega le dobrih 22 odstotkov števila nočitev tujih gostov v predhodnem letu 2019. Zavedamo se, da bi statistike v letu 2020 obiska in nočitev destinacije v primerjavi z letom poprej lahko kazale še bolj v smeri negativnih odklonov in smo veseli, da je dobra glavna poletna sezona padec obiska in nočitev zelo omilila,« je povedala Nina Irt z ZTŠKK, ki je spomnila tudi na to, da je turistično destinacijo Kamnik v visoki turistični sezoni julija in avgusta 2020 skupaj obiskalo 14.817 turistov, ki so skupaj ustvarili 39.155 nočitev. »Kar pomeni, da se Kamnik kljub posledicam koronakrize ponaša z lepim rezultatom, saj smo v primerjavi s tema dvema mesecema predhodnega leta imeli celo za pet odstotkov več prihodov in le dobre tri odstotke manj nočitev. Oba podatka sta glede na takratno situacijo zelo dobra, kar je plod sodelovanja med Zavodom za turizem, šport in kulturo Kamnik in turističnimi ponudniki ter rezultat njihovega trdega dela.«

Slovenci radi zahajajo v Kamnik

Slovenske statistike prikazujejo, da so domači turisti tudi v avgustu 2020 ustvarili več kot dve tretjini vseh turističnih prenočitev, v Kamniku pa so v avgustu 2020 slovenski turisti ustvarili kar 80 odstotkov nočitev v primerjavi s tujimi, kar je precej nad slovenskim povprečjem. V avgustu 2020 na slovenskem nivoju beležijo 14 odstotkov manj turističnih prenočitev kot v avgustu 2019, v Kamniku pa v avgustu 2020 beležimo le štiri odstotke manj turističnih nočitev kot v lanskem avgustu, kar je prav tako precej nad slovenskim povprečjem.

Sezono so rešili turistični boni

»Glede na primerjavo obiska in nočitev v letu 2020 ter glavne poletne sezone, ki je rešila celoletno povprečje, lahko pritrdimo, da so lansko poletno turistično sezono in s tem celoletne rezultate reševali predvsem turistični vavčerji, ki po podatkih Finančne uprave Republike Slovenije s koriščenjem do 1. oktobra 2020 postavljajo Kamnik na 16. mesto med vsemi slovenskimi občinami. Veseli smo, da smo z močnimi promocijskimi kampanjami tako turistične destinacije Kamnik kot turističnih ponudnikov ter soustvarjalcev kamniškega turizma in s kreativno promocijo znali in zmogli v domačem gostu vzbuditi zanimanje za Kamnik in ga privabiti na našo destinacijo,« številke komentira Franci Kramar, vršilec dolžnosti direktorja Zavoda za turizem, šport in kulturo Kamnik.

Največ turistov prespi v Termah Snovik (43,49 odstotka vseh nočitev v Kamniku), ki ostajajo največji turistični ponudnik v Kamniku, sledijo Slovenia Eco Resort (10,76 odstotka) ter koče na Veliki planini (vse skupaj 15,35 odstotka).

Statistika kaže, da je lani izrazito visoko poskočilo povpraševanje Madžarov, kot stalni gostje pa še vedno ostajajo na prvem mestu Nemci, sledijo Italijani, Hrvati, Nizozemci, Poljaki in nato Madžari.

Volkuljo Belo so ustrelili

Dovoljenje za odstrel volkulje, ki se je parila s psi, je bilo izdano konec leta 2020, lovci pa so jo pod Veliko planino uplenili 6. marca.

Jasna Paladin

Kamnik – Volkulja, ki se je je na Kamniškem prijelo ime Bela in je bila tudi navdih za stripovskega ustvarjalca Ivana Mitrevskega, je na območje Zgornje Savinjske doline, Velike planine in tudi Menine planine domnevno iz Srbije prišla leta 2017. V teh krajih je bila znana predvsem po tem, da se je parila z domačimi psi, kar lovci opažajo zgolj v izjemnih okoliščinah. Drugih volkov v teh gozdovih nameč ni bilo, na visokogorskih kmetijah pa več domačih in očitno izpuščenih psov, zato je imela volkulja dve legli s petimi oziroma z vsaj štirimi mladiči mešanci. To je bil prvi evidentirani primer neposrednega križanja volka z domačim psom v Sloveniji. Za mladiče je bilo izdano dovoljenje za odvzem iz narave, saj križanje z domačimi psi in posledično genetsko onesnaženje predstavlja eno največjih groženj populacijam volkov v Evropi, zato lovci ob tem primeru opozarjajo lastnike psov, naj živali ne puščajo brez nadzora v naravo.

Dovoljenje za odstrel pa je bilo konec lanskega leta izdano tudi za volkuljo, saj je kmetom povzročila kar nekaj škode. Volkulja je skupaj z mladiči uplenila več ovac; v zadnjih treh letih so evidentirali 98 pokončanih živali drobnice. Zato so se lovci primera lotili resno, a se je izkazalo, da je volka precej težje ustreliti, kot se morda zdi, saj se večinoma giba ponoči. Po številnih dneh in nočeh opazovanja in preučevanja njenih življenjskih poti je volkuljo 6. marca uspelo ustreliti poklicnemu lovcu Lovišča s posebnim namenom Kozorog Kamnik Boštjanu Pahovniku. Uplenil jo je na območju pod Veliko planino.

Dogodek, ki je živinorejce zelo razveselil, pa je močno užalostil okoljevarstvenike, ki se zavedajo, da je v Sloveniji le okoli 130 volkov, pa še ti svojega prostora in miru zaradi človeške dejavnosti skorajda nimajo več.

Policijska kronika

Padel na delovišču

Na delovišču v podjetju Publikus so delavci opravljali betonska gradbena dela, ko je delavcu, ki je stal na armaturni kovinski ograji, spodrsnilo in je izgubil ravnotežje ter bočno padel čez časovni temelj in se huje telesno poškodoval. Sledi poročilo na okrožno državno tožilstvo.

Prometna nesreča

Na cesti proti Svetemu Primožu je voznik z vozilom za zdaj še iz neznanega vzroka zapeljal desno izven vozišča in se nato prevrnil na strmem pobočju na desni bok, kjer so ga do prihoda policistov, reševalcev in gasilcev v veliki sreči zadržala drevesa, na kraju pa je ostal ujet v vozilu. Voznik je dobil lahke telesne poškodbe in po vseh zbranih obvestilih sledi ustrezen ukrep.

Nedostojno vedenje

Policisti so v Zdravstvenem domu Kamnik obravnavali intervencijo, kjer se je občan nedostojno vedel do zaposlene. Vročekrvnežu je bil po vseh zbranih obvestilih izdan plačilni nalog po zakonu o javnem redu in miru.

Prijava goljufije

Občan je pri podjetju naročil in prevzel večjo količino kurilnega olja in zimo preživlja na toplem, ko pa je bilo treba olje poplačati, pa je to pozabil in zneska ni poravnal. Narejen je bil zapisnik o sprejemu kazenske ovadbe, sledita zbiranje obvestil in kazenska ovadba na pristojno državno tožilstvo.

Dogodek s traktorjem

Policisti so bili obveščeni o poškodovani osebi v naselju Laniše in med zbiranjem obvestil ugotovili, da je 53-letnik upravljal traktor in priključek (mulčer), ko je med delom stopil med prižgan traktor, ki se je premaknil naprej ter ga posledično podrl po tleh. Poškodovani je bil s kraja z reševalnim vozilom ZD Kamnik odpeljan na zdravljenje.

Tatvina denarnice iz vozila

Neznani storilec je izkoristil nepazljivost občanke, ki je pustila vozilo odklenjeno, in ji iz torbice odtujil denarnico z vsebino. Sledita zbiranje obvestil in kazenska ovadba.

Tatvina gradbenih elementov

V Industrijski coni Žeje sta dva neznanca na gradbišču izvršila tatvino gradbenih elementov in se s kraja odpeljala s tovornim vozilom znamke Fiat Ducato bele barve. Sledita zbiranje obvestil in kazenska ovadba na okrožno državno tožilstvo.

Tatvina sesalca

Na Ljubljanski cesti v Kamniku je neznani storilec iz kleti odtujil sesalec znamke Philips in po vsej verjetnosti odšel počistit stanovanje. Sledita zbiranje obvestil in kazenska ovadba na pristojno tožilstvo.

Zaseg prepovedane snovi

Policista sta imela na Kolodvorski ulici v postopku kršitelja, ki sta mu zasegla posušene delce rjavozelene barve rastlinskega izvora, za katero se sumi, da gre za prepovedano drogo. Po analizi bo zoper kršitelja uveden hitri postopek.

Dimniški požar v Motniku

V Motniku je prišlo do dimniškega požara, in sicer so se vnele saje v dimniku. Da ni prišlo do česa hujšega, pa je lastnik poskrbel že sam, tako da je že pred prihodom gasilcev in policistov ugasnil peč, dimnik se je ohladil in ogenj je ugasnil. Gasilci so pregledali okolico dimnika s termovizijsko kamero. Sledi poročilo na okrožno državno tožilstvo.

Tatvina kolesa

Neznani storilec je v Šmarci iz drvarnice odtujil moško treking kolo znamke Author neznanega modela in srebrne barve. Sledi zbiranje obvestil in kazenska ovadba na pristojno tožilstvo.

Pot čez Pasje peči na Veliko planino je zaprta

Stahovica – Zaradi manjšega in še vedno aktivnega skalnega podora je planinska pot čez Pasje peči proti Kisovcu oz. Veliki planini do nadaljnjega zaprta. Pri Mickini bajti naj pohodniki zato izberejo zgornjo pot in zavijejo desno, pri vračanju s Kisovca pa levo. Do planine Kisovec sta sicer peš možna še dva dostopa, in sicer s Krivčevega in prelaza Kranjski Rak. **J. P.**

Aktualno

Bliža se Dan za spremembe

Dan za spremembe je vseslovenska prostovoljska akcija, ki jo že vse od leta 2010 soustvarja tudi Zavod Oreli. Letos 10. aprila tradicionalnega dneva odprtih vrat sicer ne bo, so se pa odločili za drugačen stik z ljudmi.

Jasna Paladin

Kamnik – Dan za spremembe – letos ga bomo zaznamovali v soboto, 10. aprila, in poteka pod naslovom Premagajmo osamljenost – so v Zavodu Oreli, ki ima svoje prostore na Tomšičevi ulici v Kamniku, vsako leto obeležili z dnevom odprtih vrat, a kot mnogim drugim je epidemija covida-19 pri tem zagodla tudi njim.

Literarni natečaj na temo osamljenosti

»Dan za spremembe je vseslovenska prostovoljska akcija, ki je nastala z namenom spodbujanja državljanov k aktivnemu odzivu na potrebe svoje skupnosti. Nagovarjamo prebivalce občine Kamnik, da zavihajo rokave in skupaj vsaj za en dan postanejo prostovoljci in prostovoljke. Vsako leto do sedaj smo organizirali tudi dan odprtih vrat svetovalne pisarne za starejše, letos zaradi epidemije svoje aktivnosti usmerjamo v sodelovanje na daljavo. Ker je preteklo in letošnje leto zaznamovala epidemija, smo se dnevno ukvarjali z izzivi, ki jih prinaša spremenjena realnost. Vabimo vse, da v kratkih zapisih delite svoje doživljanje osamljenosti, samote in kako ste te občutke premagali sami ali jih pomagali premagati nekomu drugemu,« pravi Martina Ozimek, direktorica Zavoda Oreli.

Natečaj z naslovom Kako smo v času covida premagali osamljenost je namenjen vsem. Izdelke (kratke zgodbe ali pesmi) pošljite do 5. aprila 2021 na naslov: Svetovalna pisarna za starejše, Tomšičeva 23, 1240 Kamnik, ali na info@kamnik-starejsi.si. Izdelki naj ne presegajo dolžine ene tipkane strani. Kot pravijo v Zavodu Oreli, pozdravljajo tudi medgeneracijsko sodelovanje pri pripravi pisnih izdelkov. Najboljši trije izdelki po oceni strokovne komisije bodo nagrajeni, izdelki vseh sodelujočih avtorjev pa bodo objavljeni na spletni strani Zavoda Oreli. Ne pozabite pripisati svojega imena, priimka in kontaktne številke ali naslova e-pošte, da boste obveščeni o rezultatih natečaja.

Telefonski liniji za starejše

Zavod Oreli pristopa k Dnevu za spremembe tudi tako, da odpira za starejše dve telefonski liniji, kjer se boste lahko pogovorili in poklepetali s Klaudijo in Neli, voditeljicama pogovorne skupine v okviru Zavoda Oreli. Za pogovor bosta na voljo v sredo, 7. aprila, dopoldan med 10. in 12. uro (Klaudija – 051 661 581) in popoldan med 16. in 18. uro (Neli – 040 600 470).
Tudi na tak način bodo premagovali osamljenost, ki je med starejšimi zelo pogosta.

Priročnik Vsak dan znova na sistematičen način prikaže vse, kar ste si želeli in bi morali vedeti o demenci, življenju z demenco in o preventivi. Knjigo, polno napotkov in dejstev, spremljajo tudi kratke in iskrene izpovedi oseb z demenco, svojcev in oskrbovalcev, ki bodo še kako znane in hkrati v pomoč vsem, ki se z boleznijo na kakršen koli način soočajo tudi sami.

274 strani, 235 x 165 mm

25 EUR + poštnina

Knjigo lahko kupite na Gorenjskem glasu, Nazorjeva ulica 1 v Kranju, jo naročite po tel. št.: 04 201 42 41 ali na: narocnine@g-glas.si.

Če želite, da vam jo pošljemo po pošti, se poštnina zaračuna po ceniku Pošte Slovenije.

Gorenjski Glas

Izdelovali so cepiče

Začenja se delo na vrtu in čas je tudi za obrezovanje in cepljenje sadnega drevja. Kako cepiti in kdaj, da bo sadje kar najbolje obrodilo, so minuli teden na delavnici v Mekinjskem samostanu prikazali člani Sadjarsko-vrtnarskega društva Tunjice.

Jasna Paladin

Mekinje – Člani Sadjarsko-vrtnarskega društva Tunjice so aktivni na številnih področjih, ne zgolj v Tunjicah, saj so prevzeli tudi skrb za sadovnjak v sklopu Mekinjskega samostana. Tako so že lani pomladili nekaj dreves in posadili 16 sadik trte, letos so posadili že belo murvo, breskev, marelico, nešpljo in češnjo, v načrtu pa imajo še nekaj jablan, hrušk in celo kostanjev. Vrt je velik, zasadili pa bodo povečini sadna drevesa, ki so jih pred stoletji gojile že sestre klarise.
Svoje znanje na različnih delavnicah prenašajo tudi na občane in tako v spomladanskem času tradicionalno pripravljajo javno predstavitev obrezovanja sadnega drevja (tudi letos jo bodo, in sicer 20. marca), minulo soboto pa so pripravili tudi delavnico izdelave cepičev sadnega drevja. »Ta tema je zelo zanimiva, saj gre za znanje, ki je skorajda že izginilo. Pred drugo svetovno vojno so se tega v šolah učili že otroci, potem pa je iz učnih programov to izginilo, a opažamo, da se čedalje več ljudi želi tega naučiti, saj želijo požlahtniti svoja sadna drevesa. Pomembno je, da cepiče pravi čas v letu odrežemo z drevesa in jih pripravimo. Januarja je čas za koščičarje, februarja in marca pa za jabolka in hruške. Po starih navadah so začeli cepiti takoj po pustu, saj je veljal pregovor, da poješ krof in že lahko greš cepit drevje. Nekateri sadjarji se za cepljenje odločajo tudi glede na velikost lune,« nam je povedal predsednik Sadjarsko-vrtnarskega društva Tunjice Valentin Zabavnik, nato pa besedo predal Oskarju Žnidarju, ki je zbranim predstavil vrsto uporabnih informacij.

Foto: Jasna Paladin

Valentin Zabavnik, predsednik Sadjarsko-vrtnarskega društva Tunjice

Kot je povedal, poznamo več načinov cepljenja – angleško kopulacijo, cepljenje za lub, cepljenje v razkol, žlebičkanje ... Cepiči morajo biti enoletni les, torej tiste veje, ki so pognale lansko leto, cepimo pa jih na enoletne ali dvoletne veje. Cepimo lahko pred cvetenjem, lahko pa tudi kasneje, celo pozno poleti. Da cepiče ohranimo do cepljenja, njihovo konico pomočimo v vosek, da se ne izsuši. »Pomembno je, da se cepič in veja, na katero cepimo, tesno prilegata, da se sokovi čim hitreje povežejo, saj se v nasprotnem primeru cepič lahko posuši. Cepilni nož in drugo orodje, ki ga uporabljamo, mora biti čisto in pred vsakim rezom razkuženo, saj se le tako lahko izognemo prenosu morebitnih okužb z drevesa na drevo. Če uporabljamo cepilno smolo, naj ta vsebuje baker, ki poveča odpornost na bolezni in pospeši celjenje ran,« je med prikazom razlagal Žnidar.
S spomladansko rezjo drevja in cepljenjem pa se delo sadjarjev še ne sme končati. »Zelo pomembna in prevečkrat pozabljena je poletna rez drevja. Če drevo obrežemo le spomladi, dobi preveč poganjkov, ki samo črpajo sokove in izčrpavajo drevo, ki tako obrodi precej slabše, kot bi lahko,« za konec še opozori Valentin Zabavnik.

Izdelavo cepičev je zbranim prikazal Oskar Žnidar. / Foto: Jasna Paladin

Spletni poročni sejem

Prihaja tisti čas v letu, ko se za poroko odloča največ parov. Žal je tudi organizatorjem porok lani prekrižal načrte novi koronavirus in letos stanje ostaja podobno. Slovenski poročni sejem so tako v začetku marca izpeljali na spletu.

Alenka Brun

Mekinje – Sejem je dva dneva gostil Mekinjski samostan, ogledati pa si ga je bilo moč na več spletnih portalih Slovenskega poročnega sejma – tokrat kar iz udobja domačega naslonjača. Njegovi organizatorji so zadevo izpeljali profesionalno, z bogato bero informacij za bodoče mladoporočence. V večurnem druženju so se v dveh dneh v posebnem poročnem studiu v pogovoru z voditeljico Mino Pal gledalcem predstavili številni ponudniki poročnih storitev z vseh področij – od organizatorjev porok, cvetličarjev, zlatarjev, vizažistk, studiov za izposojo poročnih oblek do ponudnikov poročnih lokacij. Na posebnem odru pa so gledalci lahko prisluhnili tudi glasbenikom, ki igrajo na porokah.
V sklopu predstavitev drugega dne se je v poročnem studiu oglasil tudi kamniški župan Matej Slapar. Z voditeljico se je pogovarjal o Kamniku kot uspešni poročni destinaciji. Izvedeli smo, da se v Kamniku na leto v običajnih razmerah zgodi slabih dvesto porok, lani, ko je bilo res posebno leto, jih je bilo manj, le okoli 150. Spregovoril je tudi o tem, da ima Kamnik po novem dve uradni lokaciji za poroko: ena je poročna dvorana na občini, druga (kjer se lahko pari poročijo tako rekoč brezplačno) pa je dvorana Mekinjskega samostana. Ni pozabil omeniti tudi drugih poročnih lokacij, ki jih Kamnik premore kar lepo število.
Le ugibamo lahko, kdaj bodo spet mogoče takšne poroke, kot smo jih bili vajeni pred epidemijo. Slapar si želi, da bi se koronakriza čim prej končala, in verjame, da se bomo vrnili v normalne razmere. In ko se bo to zgodilo, so bodoči mladoporočenci ponovno vabljeni, da si izberejo Kamnik kot destinacijo za poroko, je župan še povabil vse, ki razmišljajo o poroki in se še odločajo o kraju, kjer bi dahnili usodni da.

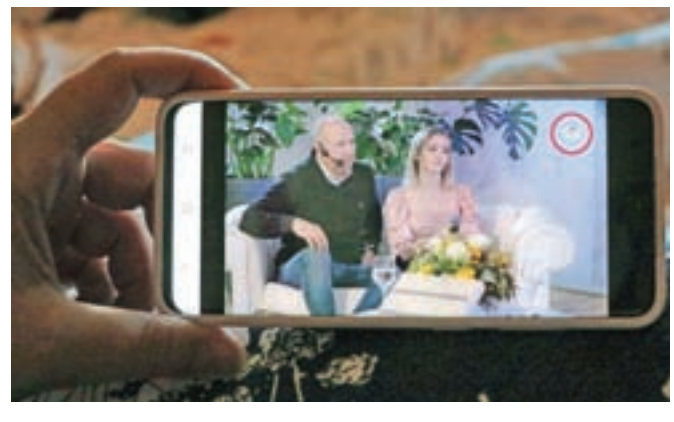

Slovenski poročni sejem se je preselil na splet. V dveh dneh so lahko gledalci predstavitve ponudnikov poročnih storitev z različnih področij spremljali kar iz udobja domačega kavča.

Kultura

Muzejski predmeti so srce vsakega muzeja

Medobčinski muzej Kamnik v letošnjem letu praznuje šestdesetletnico, ob jubileju pa bodo pripravili več dogodkov. Začeli so z razstavo Zgodbe muzejskih predmetov, ki je na ogled na Šutni.

Jasna Paladin

Kamnik – V jubilejnem letu bodo v Medobčinskem muzeju Kamnik, ki muzejsko dejavnost izvaja na območju občin Kamnik, Komenda in Trzin, pripravili vrsto dogodkov, začeli pa so v začetku marca s postavitvijo razstave na prostem. Na panojih, razvrščenih po Šutni, se predstavljajo z razstavo Zgodbe muzejskih predmetov.

»Muzejske predmete za to razstavo smo izbrali po velikosti naših zbirk, tako da sprehajalcem na dvajsetih panojih predstavljamo kamniško starejšo in moderno umetnost, etnologijo, industrijsko dediščino, zgodovino, arheologijo in tudi nekaj predmetov iz Maistrove rojstne hiše. Želeli smo, da so besedila na panojih kratka, da jih ljudje preberejo, da so zanimiva in povedo stvari, ki jih mogoče ljudje še ne poznajo. Po eni strani smo se z razstavo na prostem nekoliko prilagodili trenutni situaciji, obenem pa je to tudi povabilo, da si še več predmetov, še več zgodb, občani ogledajo v našem muzeju oziroma vseh treh enotah,« nam je povedala direktorica Medobčinskega muzeja Kamnik mag. Zora Torkar in poudarila, da so avtorji razstave vsi zaposleni v muzeju, saj je vsak prispeval zgodbe predmetov s svojega področja.

Sprehod po Šutni je te dni tako odlično izhodišče za obisk muzeja na Zapricah, Galerije Miha Maleš in Rojstne hiše Rudolfa Maistra, saj izvemo, da v svojih depojih in na razstavah hranijo vrsto izjemnih predmetov – skupno jih ima muzej sicer kar okoli 25 tisoč. Ljubitelji umetnosti se bodo zagotovo najdlje zadržali ob panojih, ki predstavljajo kamniške umetnike: Dušana Lipovca, Miho Maleša, Ivana Vavpotiča, Jakoba Savinška, Maksa Koželja, Staneta Cudermana in Fortunata Berganta. V muzejski zbirki so ohranjeni tudi štirje plemiški portreti; na enem od njih je domnevno upodobljen baron Jurij Rupert Herberstein, nastal pa naj bi leta 1625. Muzej hrani tudi sliko Zadnja večerja, ki datira v prvo polovico 17. stoletja in je krasila steno refektorija frančiškanskega samostana v Kamniku, in pa relief sv. Frančiška iz okoli 1490. leta, ki je bil del nekdanjega stranskega gotskega oltarja samostanske cerkve klaris v Mekinjah. V sredino 16. stoletja segata Stražarja Božjega groba, mali leseni plastiki dveh stražarjev, ki sodita med najkakovostnejša dela 16. stoletja na Slovenskem. Tudi ta dva kipca sta bila prvotno v samostanu klaris v Mekinjah.

Marsikdo se bo ob ogledu panojev nostalgično spomnil kamniških tovarn, saj ima tudi industrijska dediščina na razstavi svoje mesto. Posebej so predstavili trgovsko tehtnico Gama, ki so jo izdelovali v kamniški tovarni Titan in je bila eden od njihovih najbolj priljubljenih izdelkov v drugi polovici dvajsetega stoletja, sistem za označevanje sedežnega reda v tedanjem Kinu dom, ki so ga zgradili delavci tovarne KIK, nepogrešljivo majoliko in legendarni stol št. 14 iz upognjenega bukovega lesa, ki so ga izdelovali tudi v tovarni na Duplici.

Med predstavljenimi predmeti lahko spoznamo tudi hišni oltarček Lovrenca Erzarja iz druge polovice 19. stoletja, izdelke komendskih lončarjev, modele za mali kruhek, pisave za trniče z Velike planine in krožnik iz Prašnikarjevega kopališča in zdravilišča, znanega kot Kurhaus.

Zelo zanimivi so panoji, ki prikazujejo predmete iz najstarejše zgodovine, med drugim spodnjo čeljust pritlikavega nosoroga, staro približno 25 milijonov let, na katero so naleteli rudarji v rudniku rjavega premoga pri Motniku, kamnite sekire iz obdobja od petega do četrtega tisočletja pred našim štetjem, ki so jih med drugim našli tudi v Stolniku in na Malem gradu, grob s pridatki iz 13. stoletja pred našim štetjem, ki je bil odkrit na Ulici Toma Brejca v Kamniku, orožje iz obdobja od 12. do 16. stoletja, ki so ga uporabljali malograjski plemiči. Predstavljen je tudi nagrobnik družine Dindijev iz daljne prve polovice prvega stoletja, ki je bil najden pod gradom Zaprice, relief z angelom grbonoscem, ki je bil v 15. stoletju vzidan v mestno hišo, grob z negovsko čelado iz četrtega stoletja pred našim štetjem, cehovski vrč usnjarjev z letnico 1725 in pa novca iz kamniške kovnice, ki jo je imela plemiška družina Andeških od konca 12. stoletja in tudi še v 13. stoletju domnevno na Malem gradu oziroma pod njim.

Na Rudolfa Maistra nas spominjajo okvir diplome za naziv častnega občana, ki mu ga je mesto Kamnik podelilo leta 1924, listina z voščilom ob njegovi 60-letnici in pa Maistrovo zahvalno pismo iz leta 1934, v katerem je general med drugim zapisal: »Bog živi moje kamniške soobčane!«

Razstava, ki so jo postavili ob podpori Zavoda za turizem, šport in kulturo Kamnik, bo na ogled do konca aprila. Junija bodo na dvorišču gradu Zaprice pripravili razstavo o razvoju muzeja kot institucije, jeseni pa še razstavo o zgodovini gradu. Jeseni si želijo pripraviti tudi slavnostni dogodek ob obletnici, a je vse odvisno od razmer, ki bodo vladale takrat.

Prva zamisel o ustanovitvi kamniškega muzeja se je sicer pojavila že leta 1954, a je do dejanske ustanovitve prišlo leta 1961. Sklep o ustanovitvi je bil sprejet 29. marca tega leta, muzej – takrat z imenom Muzej Kamnik – pa je bil ustanovljen 4. decembra 1961. V današnji Medobčinski muzej Kamnik se je preimenoval leta 2004.

Direktorica Medobčinskega muzeja Kamnik mag. Zora Torkar / Foto: Jasna Paladin

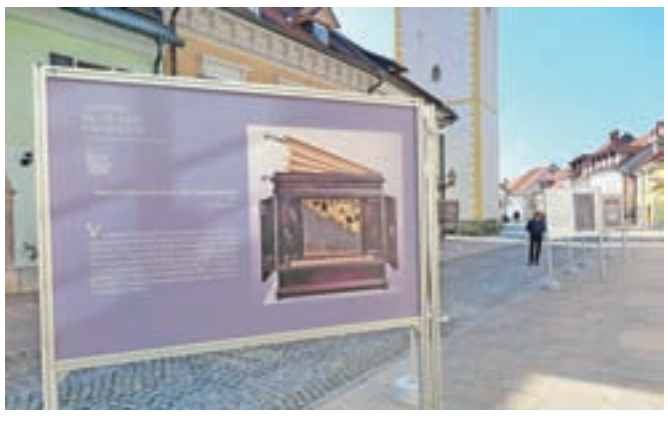

Na razstavi so predstavljeni izbrani predmeti iz vseh zbirk Medobčinskega muzeja Kamnik. / Foto: Jasna Paladin

Starodavni muzejski predmet in mladi sprehajalci na kamniški Šutni / Foto: Jasna Paladin

Zrcalo družbi

V Galeriji Pogled je na ogled razstava likovnih zapisov Katje Kovše z naslovom Bits and Bobs, kar bi lahko prevedli v Drobnarije.

Igor Kavčič

Kamnik – Katjina zgodba na poti likovnega izraza se je namreč rodila iz kratkih stiliziranih zapisov, ki so postali zadostni za tisto, kar si želi izražati, komentirati, omeniti, o čemer diskutira z gledalcem.

V zgibanki izvemo, da se je vse začelo s projektom, v katerem je Katja Kovše svoje delo predstavila v knjigi umetnika. Knjiga sama je tako postala avtoričina galerija, v katero s pronicljivim humorjem in stilizirano figuraliko gledalca vodi stran za stranjo po novih situacijskih zgodbah. Gre namreč za danes dokaj uveljavljen samostojni medij, ki ga zaznamuje sodoben pristop k izbranim vsebinam. Vsebine so brezmejne, saj gre za popolnoma individualne zgodbe, v katerih avtorji ne le uporabijo osebni pristop, ampak si v tem mediju lahko postrežejo z različnimi tehnikami in tehnologijami. Knjigo Kovšetove tako beremo kot strip, ki je tokrat na ogled v Galeriji Pogled.

Kot pojasnjuje kuratorka razstave umetnostna zgodovinarka Saša Bučan, je v stripih Katje Kovše v ospredju človeška figura v različnih situacijah, ki se navezujejo na sodoben čas s popisovanjem dogajanja v družbi, kjer dogodke na različne načine komentira in skuša zdramiti gledalca, ga občasno pozove k spremembam, h kritiki. Vse to skozi lastno osebno izkušnjo in razmislek. »Sprva so bile Katjine zgodbe avtoportreti, dogodki, ki jih je komentirala kratko in jedrnato, vedno pa je skušala obdržati nekoliko humoren način, kot da bi se vselej zavedala izjemne moči humorja, ki nadvlada in z lahkoto obvlada in spremeni precej več, kot si družba predstavlja. Ker je strip sam zase avtorjev miselni tok, avtorica pristopa tudi k obliki fanzina, kjer je tematika pravzaprav enaka, torej popisovanje aktualnega dogajanja in predvsem poudarjanje tistega, kar množični mediji namerno ali ne namerno spregledajo.«

V stripovskem načinu tako umetnica prepoznava številne oblike, v katerih se lahko izraža, hkrati pa ji strip kot osnova služi za razširjeno polje razmisleka, ki ga prenaša na nove nosilce, ki zlahka zaživijo na velikem formatu.

Katja Kovše je likovna pedagoginja in ustvarjalka na različnih likovnih področjih. Ob njej ljubem stripu eksperimentira z grafičnimi tehnikami, obožuje tudi slikanje in kolažiranje. Leta 2019 je zaključila magistrski študij likovne pedagogike na ljubljanski Pedagoški fakulteti, prejela je tudi študentsko Prešernovo nagrado. Poučuje na I. gimnaziji v Celju in sodeluje z likovno šolo Umbra, kjer prav tako poučuje likovno umetnost. Razstava bo na ogled do srede aprila.

Literarna transverzala – po kamniških predmestjih

Kamnik – Knjižnica Franceta Balantiča Kamnik v ponedeljek, 29. marca, vabi na virtualni potep po kamniški literarni transverzali, ki tokrat nosi naslov Po kamniških predmestjih Podgora, Graben in Šutna. Virtualnemu potepu, na katerem bodo predstavili skrite in manj skrite mestne kotičke, znane osebnosti in kamniške posebnosti, se lahko pridružite na spletni strani, strani knjižnice na Facebooku ter njenem kanalu na Youtubu od 19. ure dalje. Vodili vas bodo krajani Krajevne skupnosti Kamnik – center: Nuša Lisjak, Slavko Ložar, Janez Repanšek, Miha Resnik in Ivanka Učakar. Pot bo predstavljena v vodniku Ivanke Učakar Po kamniških predmestjih Podgora, Graben in Šutna; upodobitve in zapisi, ki bo dosegljiv na spletni strani Knjižnice Franceta Balantiča Kamnik. **J. P.**

Podjetništvo

Sidrati ne bo več treba »na slepo«

Slovensko zagonsko podjetje SeaVision je zmagalo na evropskem razpisu My Galileo Solution, uspeha pa se veselita tudi Kamničana Andrej Podbevšek in Aleš Jaklič, ki sta del štiričlanske ekipe. Razvili so sistem sidranja, ki pa ni varnejši in prijaznejši le za posadko, ampak tudi za morsko dno in tamkajšnje habitate.

Jasna Paladin

Aleš Jaklič in Andrej Podbevšek / Foto: Jasna Paladin

Kamnik – Ekipa zagonskega podjetja SeaVision, ki jo poleg Andreja Podbevška iz Mekinj in Aleša Jakliča iz Kamnika sestavljata tudi Matija Jašarov in Anže Peklenk, je prva na svetu razvila sistem za pametno sidranje VisionAnchor, s katerim je prepričala Agencijo za evropski GNSS (globalni navigacijski satelitski sistem) ter med več kot tristo zagonskimi podjetji osvojila prvo mesto. Zmaga na razpisu jim je zagotovila finančno investicijo v štirideset tisoč evrov, ki jim bo pomagala pri nadaljnjem razvoju sistema, s katerim bomo vstopili v novo dobo pametnega sidranja.

Tako kot vse izvirne ideje je tudi ta nastala iz izkušnje. »Ideja je nastala, ko sta si Matija Jašarov in Anže Peklenk prvič izposodila čoln. Pri prvem sidranju sta izgubila sidro. Eno uro sta bila z izposojenim čolnom v zalivu, in ko sta hotela dvigniti sidro, sta ugotovila, da sidra ni. Samo veriga je še ostala. Sidro sta poskušala najti, vendar sta bila v eni uri daleč stran od začetne pozicije sidranja in sidra nista nikoli našla. Da sta lahko vrnila izposojen čoln, sta morala v bližnjo navtično trgovino po novo sidro. Razmišljala sta, zakaj je sidranje tako 'zaostalo'. Kos kovine, pričvrščen na verigo, ki ga vržeš v vodo in upaš na najboljše,« nazorno opiše Andrej Podbevšek, ki je z Matijo dolgoletni prijatelj in sta skupaj že sodelovala pri več projektih. Ker pa je Andrej jadralec že od mladih nog, je bilo sodelovanje pri razvoju pametnega sidranja neizogibno. Ustanovili so zagonsko podjetje SeaVision, se povezali s KIKštarterjem in ABC pospeševalnikom in njihova ideja je dobila krila in se razvila v resno podjetje.

Štiriintridesetletni Andrej Podbevšek, ki ga Kamničani poznamo tudi kot standup komika, ima že bogate podjetniške izkušnje. Inženir multimedije po izobrazbi je bil tudi del kamniške ekipe SipaBoards, ki je izumila prvi samonapihljivi sup na električni pogon. Bil je tudi mentor podjetništva na Gimnaziji in srednji šoli Rudolfa Maistra Kamnik v okviru organizacije Ustvarjalnik, kjer je spoznal Mirzo Ljubljankiča in mu pomagal pri začetkih podjetja Belife Kombuča.

Trem soustanoviteljem podjetja se je nekoliko kasneje pridružil še Aleš Jaklič, doktor računalniških znanosti, ki je podoktorsko usposabljanje opravil tudi na britanski Univerzi Cambridge, del doktorskega študija pa tudi v ZDA. Za 55-letnika iz Kamnika, ki je tudi navdušen športnik, je to že četrto zagonsko podjetje.

In kaj natanko je ta četverica ustvarila? Skovali so idejo o pametni boji, ki s pomočjo satelitskih navigacijskih sistemov in video nadzora mogoča varno sidranje. Sistem VisionAnchor temelji na sidrni boji s podvodno kamero in lokacijskim modulom, ki uporabniku omogoča, da pozicijo sidra spremlja kar na svojem pametnem telefonu. Dodatno je VisionAnchor opremljen tudi z varnostnim sistemom, ki v primeru nevarnega premika sidra sproži alarm in s tem uporabniku omogoči, da pravočasno reagira. Produkt pa prinaša tudi rešitve za varovanje območij z zaščitenim podvodnim rastjem, kot so koralni grebeni in ogrožena morska trava morska pozejdonovka (*Posidonia oceanica*). »Pametno sidranje je varnejše za posadko in za morsko dno, saj se lahko kapitan prvič v zgodovini s pomočjo podvodne kamere odloči, kje oziroma na kaj bo odvrgel sidro. Do sedaj so ljudje sidrali 'na slepo'. V morju je veliko zaščitenih bitij in rastlin, ki jim s sidranjem uničujemo habitat. Vendar ker jih ne vidimo, nas to ne gane toliko. Predstavljajte si, da bi se ogromen cepelin zasidral na vašem vrtu. Najprej bi "sidro" vlekel deset metrov čez vrt in s tem izruval vse vaše pridelke in mogoče zadel še kakšno mačko ali psa. Pod morsko gladino se dogaja podobno, le da se ljudje tega ne zavedajo. Za sidranje v koralnem grebenu so že ogromne denarne kazni,« nam pojasni Andrej, ki je v ekipi v prvi vrsti zadolžen za marketing. Aleš Jaklič je v podjetju SeaVision prevzel področje elektronike in programske opreme, v fazi, ki sledi, pa bo zadolžen za pametni vid, ki ga želijo integrirati v vsako pametno bojo. »S fanti smo se že na prvem skupnem sestanku zelo dobro ujeli in hitro se je oblikovala zamisel, kako realizirati prvi prototip, ki je bil sedaj tudi nagrajen. Strojno in programsko opremo prototipa smo zasnovali in razvili poleti 2020 v okviru Laboratorija za računalniški vid Fakultete za računalništvo in informatiko. Načrt za prihodnje mesece je, da razvijemo naslednjo različico izdelka, ki jo bomo testirali v še zahtevnejših morskih pogojih. K sodelovanju bomo povabili tudi nekaj novih sodelavcev, ki bodo sodelovali pri razvoju elektronike izdelka ter programske opreme za mobilne telefone in tablice,« pravi Aleš.

»Pametno sidranje je varnejše za posadko in za morsko dno, saj se lahko kapitan prvič v zgodovini s pomočjo podvodne kamere odloči, kje oziroma na kaj bo odvrgel sidro. Do sedaj so ljudje sidrali 'na slepo'. V morju je veliko zaščitenih bitij in rastlin, ki jim s sidranjem uničujemo habitat. Vendar ker jih ne vidimo, nas to ne gane toliko.«

Uvrstitev v sam vrh evropskih zagonskih podjetij je za ekipo velik poklon in dokaz, da razvijajo sistem, ki prinaša uporabne rešitve tako za uporabnike kot tudi za ohranjanje našega planeta. Izdelek VisionAnchor bodo že v prihodnjih mesecih ponudili v testiranje prvim uporabnikom, jasna pa je tudi njihova nekajletna vizija. »Čez pet let se vidimo v vseh sedmih morjih sveta. Naša vizija je pomagati tako kapitanom kot tudi občasnim uporabnikom morskih plovil, da se varneje in pametneje sidrajo in s tem tudi ohranjajo morsko dno. Z VisionAnchor pametno bojo želimo spremeniti, kako ljudje sidrajo in razmišljajo o sidranju,« zaključita Andrej in Aleš.

OBČINA KAMNIK PRAZNUJE

Občina Kamnik, Glavni trg 24, Kamnik

Vire pitne vode bomo zavarovali

Z županom Matejem Slaparjem smo se pogovarjali o opravljenem delu v prvi polovici županskega mandata in predvsem o projektih, ki jih s sodelavci občinske uprave namerava izpeljati v letošnjem letu.

Jasna Paladin, foto: Gorazd Kavčič

Polovica županskega mandata je že za vami. Kako bi jo ocenili?
Bilo je delavno in razvojno. Čas hitro mineva, a naredili smo ogromno stvari. Ena od zelo pomembnih sprememb je ta, da smo uvedli pogajanja z na razpisih izbranimi izvajalci del in s tem dosegli nižje cene določenih investicij. Glavna stvar tega mandata, ki smo si jo zadali, nas še čaka – gradnja nove Osnovne šole Frana Albrehta. Gradimo in obnavljamo infrastrukturo, ustvarjamo pogoje za turizem in gospodarstvo, rešujemo področje odpadnih voda, tudi na občutljivem območju Velike planine. Pred časom smo izvedli tudi anketo, ki je pokazala, da 87 odstotkov anketiranih meni, da se občina razvija v pravo smer. Se pa zavedam, da nas vse skupaj čaka še veliko dela in da se bomo morali truditi še naprej, da bomo vedno boljši tudi v prihodnje.

Minulo leto je dodobra zaznamovala epidemija covida-19. Kako smo jo v teh negotovih časih odnesli Kamničani?
V občini smo se na epidemijo dobro pripravili že v prvem valu in takrat večjih posledic ni bilo, v drugem valu pa smo se spopadali z okužbami v domu starejših občanov, ampak se je vodstvo skupaj z zaposlenimi dobro odrezalo in so izjemno dobro skrbeli za to, da so virus čim bolj omejili. Veliko zahvalo vsi skupaj dolgujemo Zdravstvenemu domu Kamnik in vsem drugim v sistemu Civilne zaščite. Vsi so opravili izjemno delo. Tudi zaradi pomoči države bodo posledice epidemije veliko manjše, kot bi bile sicer. Tudi sistem množičnega testiranja in cepljenja v občini Kamnik zelo dobro poteka.

Epidemija ima zagotovo posledice tudi v občinskem proračunu. Kakšne?
Zagotovo ima posledice, a pred nami mora biti predvsem dejstvo, da je zdravje naše največje bogastvo in ga moramo z vsemi možnimi sredstvi in različnimi ukrepi varovati. Denar je resda pomemben, a je zdravje naših občank in občanov še pomembnejše.

Vse večje napovedane investicije ostajajo v načrtih. Med njimi je zagotovo gradnja nove Osnovne šole Frana Albrehta. Razpis za izvajalca in nadzor ste objavili. Kdaj bi izvajalec lahko bil izbran in kdaj bi lahko začel delati?
Razpis za izvajalca del smo na portalu javnih naročil objavili v začetku marca, konec marca pa bo objavljen tudi razpis za izbor nadzora nad gradnjo. Časovnica priprave na investicijo ostaja nespremenjena, kar pomeni, da bi morali pogodbo z izbranim izvajalcem podpisati do konca šolskega leta, tako da bi gradnjo lahko začeli julija. Seveda pa si želimo, da med razpisnim postopkom ne bo prišlo do kakšnih komplikacij in pritožb.

Občina se bo za to naložbo močno zadolžila. Za koliko milijonov evrov in za koliko let?
Točnega zneska, za koliko se bomo zadolžili, ta hip še ne vemo, saj bo to odvisno od ponudb izvajalcev. Na razpisu si želimo doseči čim nižjo ceno. V proračunskem skladu za gradnjo šole so dobri trije milijoni evrov, upamo, da bo dobra dva milijona evrov primaknila tudi država, tako da bi morali vzeti približno deset milijonov kredita. Pri večjih investicijah moramo iskati tudi zunanje vire, tudi v primeru OŠ Frana Albrehta ni nič drugače. Načrtujemo, da bi občina na letnem nivoju za povračilo posojila namenjala milijon evrov, kar je toliko, kot na letnem nivoju zdaj namenjamo v sklad za šolo. Naj spomnim, da ima Občina Kamnik od lanskega leta zaradi povečanja povprečnine občinam s strani države na prihodkovni strani povečane prihodke približno v enaki višini, kar pomeni, da vračanje kredita v omenjenem obsegu ne bo bistveno vplivalo na izvajanje nalog in projektov, ki jih občina izvaja in načrtuje.

Projekt ste prijavili tudi na razpis ministrstva za šolstvo, znanost in šport. Je že znano, ali ste bili izbrani in koliko državnega denarja bo občina dobila?
Rezultati razpisa bodo znani predvidoma sredi aprila.

Občina je v začetku leta kupila del nepremičnin v južnem delu nekdanje smodnišnice. Kako sodelujete z drugimi lastniki?
Da bomo uskladili vse interese, nas čaka veliko dela, sploh za pripravo občinskega podrobnega prostorskega načrta, a prepričan sem, da bo vsem lastnikom na tem območju v interesu, da bodo sledili tem začrtanim smernicam. Vsem 54 lastnikom na območju smo poslali dopis z namenom, da jih seznanimo s sprejetimi podlagami in spoznamo njihove investicijske namene. V sklopu naloge so bili doslej opravljeni informativni sestanki in ogledi z 41 lastniki. Pravo delo se šele začenja. Želimo si sodobno cono in občina je z nakupom zemljišč ujela še zadnji vlak, da kot solastnik lahko odloča pri nadaljnjem razvoju.

V občinsko last je v zadnjih dveh letih prešlo še nekaj nepremičnin. Katere in za kakšen namen?
Poleg dobrih štirih hektarov zemljišč v smodnišnici je občina za skoraj štiristo tisoč evrov odkupila del stavbe, v kateri so prostori Glasbene šole Kamnik. Doslej je bila glasbena šola v teh prostorih najemnik, zdaj pa je že skorajda cela stavba v občinski lasti. Kupili smo tudi športno igrišče Vila Duplica na Jakopičevi ulici (šestdeset tisoč evrov) in prostore nekdanjega Kina Duplica (sedemdeset tisoč evrov), hkrati pa tudi tri parkirna mesta pred objektom. Za dobrih 150 tisoč evrov je v občinsko last prišlo tudi 2911 kvadratnih metrov veliko zemljišče v Suhadolah, kjer skupaj z Občino Komenda gradimo zbirni center za ravnanje z odpadki. Na Gozdu smo ob gasilskem domu za štirideset tisoč evrov kupili zemljišče za ureditev športnega igrišča in rekreacijskih površin. Tudi v KS Pšajnovica smo kupili manjše zemljišče pri igriščih, prav tako na Selih pri gasilskem domu, kjer nameravamo urediti parkirišče in prostor za druženje. Sredstva vsako leto namenjamo tudi za odkupe zemljišč, po katerih potekajo kategorizirane ceste. Med pomembnejšimi naložbami pa je tudi odkup zemljišč ob Kamniški Bistrici v Šmarci, ki so potrebna za dokončanje rekreacijske poti ob reki in izvedbo protipoplavnih ukrepov. Odkupili pa smo tudi del ceste proti Kisovcu.

Uvedba plačljivega parkiranja na Rakovih ravneh za obiskovalce Velike planine se je izkazala za dobro odločitev. Kdaj nameravate cesto asfaltirati?
Uvedba plačljivega parkiranja je bila ena od drznih potez, za katero smo se odločili. S pobranimi parkirninami smo prišli do fonda sredstev, s katerimi lahko to cesto vzdržujemo, pozimi tudi plužimo, prav tako s tem denarjem plačujemo reditelje, ki ne le pobirajo parkirnino, ampak tudi usmerjajo promet in dajejo informacije. Če tega sistema lansko poletje ne bi uvedli, bi bil promet letošnjo zimo pod Veliko planino, ko so jo obiskovali pohodniki iz vse osrednje Slovenije, še veliko bolj kaotičen. Pozitivna stran tega sistema je tudi to, da imamo na obeh straneh planine zdaj enega gospodarja, družbo Velika planina, in da bomo prišli do sredstev, ki bodo namenjena razvoju planine. Ta dovozna cesta nam zdaj povzroča veliko stroškov z vzdrževanjem, zato si jo seveda želimo čim prej asfaltirati. Kdaj jo bomo asfaltirali, je odvisno tudi od postopka izbire novega koncesionarja za vzdrževanje teh parkirišč, ki je ravno v teku. Koncesionar bo moral od pašnih skupnosti najeti tudi preostala parkirišča. Po prvih ocenah naj bi asfaltiranje stalo več kot tristo tisoč evrov. Cesto bi izbrani koncesionar z zbranimi parkirninami, torej ne z občinskim denarjem, lahko asfaltiral v obdobju podeljene koncesije, torej v prihodnjih petih letih.

Znano je, da sta cesta in parkirišče v lasti Občine Luče. Kakšen dogovor ste sklenili, da v prihodnje ne bo težav z uporabo te ceste?
Ta sistem je res kompleksen. Kranjski Rak je na kamniški strani, dovozna cesta in parkirišče na Rakovih ravneh v občini Luče, a lastnik tega parkirišča je Občina Kamnik. Občini sta glede ceste sklenili sporazum za naslednjih pet let, ki določa, da mora to cesto vzdrževati novi koncesionar za upravljanje s parkirišči.

Velika planina ima še vrsto perečih tem – najbolj skrb vzbujajoča je onesnaženost voda pod planino, ki je posledica vse bolj množičnega obiska. Veliko se govori o nujno potrebni ureditvi odvajanja odpadnih voda, toda kaj konkretno se dejansko dela na tem področju?
Področje vodovarstva je najbolj občutljivo in tudi najpomembnejše. Če kaj, moramo zavarovati vodne vire – in tu ni odstopanj. Vztrajam, da naredimo vse, da ta vodni vir zavarujemo. Vemo, da je kraški svet Velike planine zelo občutljiv, zato moramo biti zelo pozorni, kako s tem prostorom ravnamo. Žal v preteklosti ni bilo resnih študij in načrtov, kaj z odpadnimi vodami na planini narediti. V veljavi je star odlok iz osemdesetih let prejšnjega stoletja, ki novograditeljem določa, da morajo urediti greznice ali male čistilne naprave – te naložbe občina od lanskega leta naprej izdatneje sofinancira – se pa žal ne odločajo vsi lastniki za posodobitve objektov. Kdor gradi na novo, to soglasje potrebuje, vsi drugi, ki imajo stare objekte, pa se večinsko še niso odločili za kakršnekoli izboljšave. V skladu z Uredbo o odvajanju in čiščenju komunalne odpadne vode območje Velike planine sodi izven območja aglomeracij, kar pomeni, da občina v skladu z veljavnimi predpisi ni dolžna zagotoviti javnega kanalizacijskega sistema, a vsi se zavedamo, da je treba narediti korak naprej. Menim, da odvažanje odplak v dolino s traktorji ni dolgoročno vzdržen sistem. Ne glede na predpise smo letos naročili izdelavo idejne zasnove za ureditev fekalne kanalizacije na Veliki planini ter možnost izgradnje javnega kanalizacijskega sistema do centralne čistilne naprave v Domžalah. Ta študija bo končana do poletja. Preprosto moramo najti trajnosten način, kako poskrbeti za te odpadne vode, a še vedno imajo največjo odgovornost glede zbiranja in odvajanja odpadnih voda lastniki posameznih objektov. Aprila in maja bo Komunalno podjetje Kamnik začelo po vnaprej znanih terminih izvajati odvoze grezničnih gošč in muljev, kar pomeni, da se bodo

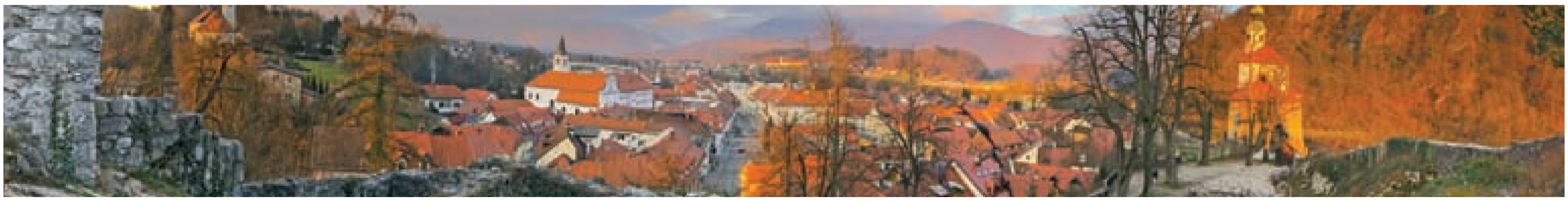

morali lastniki objektov vnaprej naročiti ter dogovoriti za odvoz. Tedenski odvozi se bodo izvajali do pašne sezone in nato spet v septembru in oktobru, poleti pa le izjemoma.

V zadnjem letu smo slišali več pozivov k nadaljevanju postopkov za ustanovitev Regijskega parka Kamniško-Savinjske Alpe. Kakšno je vaše stališče do tega vprašanja?

Menim, da smo za zavarovanje vodnih virov in gospodarjenje na našem območju odgovorni predvsem mi sami. Tega nam ne more naložiti država oziroma nekdo od zgoraj. Če se bodo ljudje, ki tu živijo, strinjali z regijskim parkom, sem tudi sam takoj za to. Bo pa potreben širši dialog, predvsem z lastniki zemljišč. Zavedati se moramo tudi tega, da denar ne raste na drevesih in da moramo misliti tudi na turizem.

Območje Kamniško-Savinjskih Alp je že zaščiteno z različnimi oblikami zavarovanj. Celotno območje je ovrednoteno kot posebno kvalitetna krajina. Na območju je 16 zavarovanih območij, od tega je eno območje naravni rezervat, tu sta dva krajinska parka in 13 naravnih spomenikov. Naravnih vrednot je 212, od tega 110 državnega in 102 lokalnega pomena. Posebnih varstvenih območij Natura 2000 je pet, ekološko pomembni območji pa sta dve. Zaupanje domačinov je bilo s preteklim poskusom ustanavljanja parka izgubljeno, zato je potrebna posebna previdnost pri vzpostavljanju novih režimov zavarovanj. Smiselno bi bilo nadaljevati z »blažjimi« oblikami zavarovanja, ki bi čim manj omejevale domačine. Eden od takih primerov bi lahko bila ustanovitev Biosfernega območja Kamniško-Savinjske Alpe. Podobno so zavarovana tudi širša območja Julijskih Alp, Kozjanskega parka in Mure. Regijski park predstavlja češnjo na torti in njegova ustanovitev bo mogoča le ob podpori vseh deležnikov. Zavedamo se, da pobude oziroma pozivi po ponovnem aktiviranju postopka za zavarovanje območja v obliki regijskega parka izhajajo predvsem iz bojazni po uničenju narave. Strinjamo se s pobudniki, da moramo storiti vse, kar je v naši moči, da zaščitimo prečudovito naravo. Vse občine tega območja želimo prispevati k ohranitvi in trajnostnemu razvoju Kamniško-Savinjskih Alp, zato tudi gradimo in razvijamo sodelovanje v okviru Združenja Kamniško-Savinjske Alpe, ki smo ga ustanovile leta 2016.

Ena od vaših predvolilnih obljub je bila ureditev parkiranja pred zdravstvenim domom. Omenjali ste tudi možnost gradnje garažne hiše. Kako kaže?

Pred volitvami vsi nakazujemo vizijo razvoja področja občine, se pa moramo zavedati, da vse ni izvedljivo v enem letu niti v enem mandatu. Sam sicer za vsemi obljubami še vedno stojim, si pa morajo investicije slediti po prioritetah in finančnih zmožnostih. Na tem področju smo za zdaj res naredili premalo, bo pa treba poiskati zasebnega partnerja, saj bo strošek gradnje garažne hiše za občino prevelik. V načrtu imamo tudi ureditev parkirišč P+R pod gradom Zaprice in na Korenovi, a vsi ti projekti morajo najprej biti uvrščeni v prostorske akte. Prometa na tem območju bo čedalje več, parkirišč je že sedaj premalo, zato bo garažna hiša v prihodnosti nujna.

Kdaj boste znova zagnali sistem Kamkolo in kakšne novosti si lahko obetamo v tej sezoni?

Sistem bomo znova zagnali predvidoma v aprilu, odvisno tudi od vremena. Lani smo imeli kar nekaj izzivov z vandali, ki so uničevali kolesa in postaje, zato si želim, da bi bili uporabniki do sistema letos prijaznejši. Uredili bomo dve novi postaji – pri zdravstvenem domu, kjer že stoji, v drugi polovici leta pa tudi pri Arboretumu. Trenutno smo v fazi zbiranja ponudnika za vzdrževanje sistema izposoje koles za nadaljnja tri leta.

Lani ste podražili omrežnino za pitno vodo in kanalizacijo. Gre za namenska sredstva, ki jih boste vlagali v obnovo infrastrukture. Kaj vse boste letos obnovili oziroma zgradili?

Cena vodooskrbe in kanalščine se v preteklosti ni velikokrat spreminjala. Leta 2012 je bila sprejeta uredba o metodologiji za oblikovanje cen storitev obveznih občinskih gospodarskih javnih služb varstva okolja in leta 2014 bi tudi v občini Kamnik morali skladno s tem sprejeti nove cene, ki pa jih nismo. Omrežnina je po Uredbi določena tako, da je njena višina na letnem nivoju najmanj enaka letni stopnji amortizacije javne infrastrukture na predmetnem področju. Torej občina pri določanju višine omrežnine nima povsem prostih rok. Z omrežnino smo do sedaj zbrali dobrih dvesto tisoč evrov letno, po uskladitvi cen s to uredbo pa jih bomo približno šeststo tisoč, kar pomeni okoli štiristo tisoč evrov vsako leto več za obnovo sistema.

Posledica tega, da cen nismo pravočasno popravili, je dotrajan sistem, azbestne cevi in tudi zajetje Iverje, ki ni v najboljšem stanju. Omrežnina je namreč namenjena obnovam in rekonstrukcijam obstoječe infrastrukture, pri oskrbi s pitno vodo pa se s sredstvi omrežnine pokrivajo tudi stroški za menjavo vodomerov, ki se opravlja vsakih pet let. Ker se vrednost omrežnine po izgradnji t. i. kohezijskih sistemov ni uskladila, je letošnje povečanje toliko večje, a ga je bilo zaradi zakonskih določil treba izvesti. Občinski proračun je bil zaradi zapoznele uskladitve cen omrežnine, s katero se je odlašalo vsaj šest let, v tem obdobju prikrajšan za okoli milijon evrov. Dejstvo pa je, da so cene omrežnin v naši občini primerljive oziroma še vedno nižje kot v primerljivih občinah.

S tem denarjem bomo poleg vodnega zajetja Iverje obnovili tudi vodovode v vasi Žale, na Vrhpoljah, na Molkovi poti, v Podgorju, Volčjem Potoku, Črni in Zduši, povezali bomo vodovodna sistema Kamnik in Palovče–Vranja Peč ter zgradili sekundarni vodovod za potrebe gorske reševalne službe na severnem delu nekdanje smodnišnice.

Kdaj pa nameravate izvrtati vrtino pri zajetju Iverje?

Izvedba več kot 150 metrov globoke vrtine na zajetju Iverje je po gradbeni zakonodaji zahteven objekt, kar pomeni, da moramo izdelati vse potrebne projekte in izvesti postopke za pridobitev gradbenega dovoljenja za vse načrtovane vrtine, ki se bodo nato izvedle v več fazah. Letos je v načrtu pridobitev projektne dokumentacije in gradbenega dovoljenja, izvedba postopka za izbor izvajalca in nadzora ter predvidoma jeseni tudi začetek gradnje.

Občane skrbi, da kamniška voda ni več kakovostna. Slišali smo tudi očitke, da občinska uprava z nekaterimi podatki javnost zavaja. Kako odgovarjate?

Poudarjam, da občinska uprava prav nič ne zavaja. Za nas so verodostojni podatki, ki jih vsako leto na podlagi vzorčenj objavi koncesionar, zanj mesečno analize izvaja Nacionalni laboratorij za zdravje, okolje in hrano iz Kranja in v primeru neustreznega vzorca obvesti koncesionarja, da ta izvede priporočljive oziroma predpisane ukrepe za zagotovitev zdravstveno ustrezne pitne vode. Koncesionar poročilo enkrat letno objavi v javnem glasilu Kamničan-ka, poleg omenjenih analiz pa se enkrat letno izvaja tudi državni monitoring zajetih voda. Zavedamo se, da je bilo v preteklosti premalo vlaganj v obnovo vodovodne infrastrukture in zaščito vodnega zajetja, vendar se zamujenega ne da nadoknaditi v kratkem času. Prioriteta v naslednjih letih bo zagotovitev zadostnih količin pitne vode in izvedba ukrepov za zaščito vodnega zajetja Iverje. Poudarjam, da je voda iz zajetja Iverje še vedno kakovostna, seveda pa nismo ravnodušni do analiz članov Jamarskega kluba Kamnik, ki izvajajo meritve kakovosti vode na izvirih potokov pod Veliko planino. Izviri teh potokov marsikje žal niso več pitni.

Področje vodovarstva je najbolj občutljivo in tudi najpomembnejše. Če kaj, moramo zavarovati vodne vire – in tu ni odstopanj. Vztrajam, da naredimo vse, da ta vodni vir zavarujemo. Vemo, da je kraški svet Velike planine zelo občutljiv, zato moramo biti zelo pozorni, kako s tem prostorom ravnamo. Menim, da odvažanje odplak v dolino s traktorji ni dolgoročno vzdržen sistem. Ne glede na predpise smo letos naročili izdelavo idejne zasnove za ureditev fekalne kanalizacije na Veliki planini ter možnost izgradnje javnega kanalizacijskega sistema do centralne čistilne naprave v Domžalah. Ta študija bo končana do poletja. Preprosto moramo najti trajnosten način, kako poskrbeti za te odpadne vode, a še vedno imajo največjo odgovornost glede zbiranja in odvajanja odpadnih voda lastniki posameznih objektov.

Večkrat ste v zadnjem času obiskali ministra za infrastrukturo, saj ima država v občini kar nekaj načrtovanih investicij. Katere?

Močno upam, da bodo letos preplastili del obvoznice od Avtosalona Cerar do križišča pri gimnaziji, na kar sem ministra že večkrat opozoril. Lani je država preplastila Korenovo cesto, v prihodnje pa bodo na Korenovi uredili semaforizirano križišče. Aprila gremo s predstavniki ministrstva tudi na ogled ceste od Stahovice do prelaza Črnivec in do Kranjskega Raka, ki je na več odsekih v zelo slabem stanju in si tudi želimo, da jo država čim prej obnovi.

Kaj pa občinske ceste? Tudi te so marsikje povsem dotrajane ...

Občinskih cest je več kot štiristo kilometrov, od tega je približno sto kilometrov še makadamskih, okoli sto kilometrov pa res dotrajanih. Ko bomo asfaltirali makadamske ceste v hribovitih predelih, bomo močno zmanjšali stroške za njihovo vzdrževanje, zato so ti odseki naša prioriteta. Drug cilj pa je asfaltirati tiste ceste, ki so prioritete krajevnih skupnosti. Letos bomo za asfaltiranje makadamskih cest namenili petsto tisoč evrov, približno 450 tisočakov pa še za preplastitev dotrajanih odsekov.

Občinski svetniki so se ob koncu leta seznanili s projekti obnove kamniške knjižnice. Kdaj se je boste lotili in za kakšen znesek gre?

Menim, da je najbolje, da stavbo, v kateri sta knjižnica in glasbena šola, najprej energetsko saniramo, kar bomo v prihodnjem letu prijavili na razpis, nato pa se lotimo še obnove knjižnice. Letos smo načrtovani znesek za ta projekt morali preusmeriti za stroške zimske službe, bomo pa letos pripravili vse potrebne projekte za obnovo.

Kar nekaj večjih projektov (nov most v Zgornjih Stranjah, Slovenia Eco Resort, razgledna ploščad na Starem gradu ...) čaka na sprejetje sprememb in dopolnitev Občinskega prostorskega načrta, ki se kar odmika ...

Vse omenjene investicije so v varovanih območjih, kjer je Občina Kamnik odvisna od državnih institucij. Razgledna ploščad je v območju varovanja kulturne dediščine. S pristojnim ministrstvom je bilo po kar nekaj usklajevanjih doseženo, da razgledna ploščad ostane v takšni zasnovi, kot je sedaj. Eco Resort leži ob reki Kamniški Bistrici. Strokovnjaki s področja poplavne varnosti so pripravili izračune in ugotovili, da je del v območju stoletnih poplavnih voda. Da bi dobili dokončno soglasje, je Občina Kamnik posredovala ustrezne študije v potrditev Direkciji RS za vode. Enako je občina storila v primeru mostu v Zgornjih Stranjah. Trenutno čakamo potrditev Direkcije RS za vode, nato pa nadaljujemo postopek, kot to določa Zakon o urejanju prostora. Postopki so res dolgotrajni. Ogromno je soglasodajalcev s strani države, na katere občina nima vpliva. Si pa vsi želimo, da bi bil Občinski prostorski načrt čim prej sprejet – aktivno se trudimo, da bo to še letos.

Letošnji občinski praznik zaradi vseh ukrepov ne bo takšen, kot smo jih bili vajeni. Kaj ob tem sporočate občanom?

Občinski praznik ne bo takšen kot prejšnja leta; lani ga zaradi razglašene epidemije nismo izvedli, letos pa pripravljamo v sodelovanju z Zavodom za turizem, šport in kulturo Kamnik in ekipo Doma kulture Kamnik spletni dogodek. Če bodo razmere dopuščale, bomo priznanja občinskim nagrajencem podelili na odru Doma kulture Kamnik, dogodek pa se bo odvijal v živo v spletnem prenosu, in sicer na spletni strani Občine Kamnik, na kanalu Občine Kamnik na Youtubu ter družbenih omrežjih Doma kulture Kamnik.

Ob letošnjem prazniku Občine Kamnik občankam in občanom želim, da bi ostali pogumni, da kljub drugačnemu načinu življenja ne bi izgubili vere in upanja. Da bi bili drzni v dobrih pobudah in drobnih dejanjih pozornosti ter z dvignjeno glavo in pokončno držo stopali naprej in iskali rešitve, kot je to počel naš general Rudolf Maister - Vojanov. Skupaj smo nepremagljivi!

Investicije Občine Kamnik v letu 2020

V današnjem času se spopadamo z drugačnimi izzivi, kot jih je imel Rudolf Maister. Borimo se proti koronavirusu, ki je močno spremil naša življenja in način razmišljanja že v letu 2020. Ker letos nimamo prireditev in posebnih dogodkov, kjer bi zaznamovali izvedene investicije in projekte, smo se odločili, da vam jih v nadaljevanju predstavimo. Kljub posebnim okoliščinam v lanskem letu smo na Občini Kamnik storili marsikaj, veliko pa moramo še storiti. In v letošnjem letu nas čaka kar nekaj investicij, med katerimi je treba poudariti, da nas čaka največji finančni zalogaj – izgradnja nove Osnovne šole Frana Albrehta Kamnik. V proračunu Občine Kamnik ni neomejenih finančnih sredstev, a vendarle smo s sredstvi ravnali gospodarno, skrbno in učinkovito ter s pogajanji z izvajalci dosegli kar se da nizke cene.

V nadaljevanju lahko preberete, koliko sredstev smo vložili v nekatere najpomembnejše investicije v lanskem letu in katere so te investicije. Narejenega pa je bilo še mnogo več, delo Občine Kamnik zato lahko spremljate tudi na naši uradni spletni strani www.kamnik.si.

ZAČETEK NAJVEČJEGA PROJEKTA V LETOŠNJEM LETU

Gradnja nove Osnovne šole Frana Albrehta Kamnik

Svetnice in svetniki so v mesecu novembru potrdili Sklep o potrditvi investicijske dokumentacije – Investicijskega programa (IP) »Izgradnja nove OŠ Frana Albrehta s športno dvorano in zunanjo ureditvijo, I. faza«. Na podlagi ocene osnutka novelacije iz novembra 2018, ki je znašal kar več kot 21 milijonov evrov, se je sedanja občinska uprava odločila, da pristopi k racionalizaciji projekta. Ta je bila jeseni s spremembo projekta pripravljena in posledično je bilo treba sprejeti ali pa pripraviti drugo novelacijo Investicijskega programa. S tem se je postavil temelj, da se je v letošnjem marcu pristopilo k objavi razpisa. Ocenjeno vrednost projekta smo znižali za tri milijone evrov, racionalizacija pa je bila zastavljena tako, da se ohrani obstoječe gradbeno dovoljenje, da se bistveno ne poslabša ali zmanjša pogojev izobraževalnega procesa – in to sta bili ključni zahtevi naše racionalizacije. V avgustu smo pripravili projektno nalogo, ki smo jo predali projektantu, ta je v septembru pristopil k spremembi dokumentacije PZI in v novembru je bilo gradivo pripravljeno, tako da smo lahko pristopili k pripravi druge novelacije programa IP. V okviru racionalizacije se pohištvo spreminja iz tako imenovane alu-les izvedbe v tako imenovano alu izvedbo, spremenila in poenotila se je vrsta tlakov v šoli, racionalizirajo se elementi akustike in elementi elektro in strojnih inštalacij. Spremenila se je zasnova fasade, ki je bila prej bogato načrtovana. To je prineslo bistveno zmanjšanje investicijske cene.

Vsi koraki so bili usklajeni s strani investitorja, projektanta in tudi s strani uporabnikov, saj je z vsemi ključnimi zadevami seznanjen tudi ravnatelj Osnovne šole Frana Albrehta Rafko Lah. S potrditvijo investicijskega dokumenta Občina Kamnik tako izpolnjuje enega izmed zakonskih pogojev za realizacijo investicije, in sicer da ima ustrezno izdelano in s sklepom pristojnega organa potrjeno investicijsko dokumentacijo.

ZA VAS GRADIMO BOLJŠO INFRASTRUKTURO

Gradnja sekundarne kanalizacije in sekundarnih vodovodov v Tuhinjski dolini

V okviru tega projekta se je izgradila sekundarna kanalizacija v Tuhinjski dolini v dolžini več kot devet kilometrov (Soteska, Markovo, Podhruška, Srednja vas, Loke, Potok, Buč). V okviru gradnje sekundarne kanalizacije v Tuhinjski dolini se je izgradilo tudi skoraj štiri kilometre novega sekundarnega vodovoda različnih dimenzij, ki je zgrajen v naseljih Vrhpolje pri Kamniku, Soteska, Markovo, Srednja vas, Loke, Potok ter Buč in bo omogočil lažjo prevezavo vaških vodovodov na javno vodovodno omrežje. Hkrati je bilo izgrajenih še 320 metrov hodnika za pešce in javna razsvetljava v Srednji vasi pri Kamniku (od trgovine do avtobusnega postajališča). Vrednost del za Občino Kamnik je znašala 3.103.433,31 evra z DDV, obnovo državnih cest je plačala Direkcija Republike Slovenije za infrastrukturo.

Izgradnja javne razsvetljave Snovik

Javna razsvetljava Snovik je prvi sistem v kamniški občini s celovitim nadzorom in upravljanjem javne razsvetljave. Na razdalji 960 metrov je nameščenih 26 LED cestnih svetilk. Investicija je stala 74.000 evrov in jo je v celoti financirala Občina Kamnik.

Izgradnja zbirnega centra za ravnanje z odpadki v Suhadolah

Ureditev zbirnega centra je zasnovana v treh nivojih, ki bodo dostopni po položni rampi, zato bo vsak občan lahko z vozilom pripeljal odpadke do posameznega kontejnerja in jih vanj odložil, celotna površina z nameščenimi zabojniki pa bo pokrita z nadstrešnico. Cilj gradnje zbirnega centra za ravnanje z odpadki je predvsem zagotavljati okoljske standarde, reševati problematiko zbiranja komunalnih odpadkov upoštevajoč zakonsko predpisane standarde ter s tem zagotavljati zmanjšanje obremenjevanja okolja. Vrednost investicije, ki jo izvajamo skupaj s sosednjo Občino Komenda, znaša 1.180.285,36 evra. Od tega je delež Občine Kamnik 79 odstotkov oziroma 932.425,43 evra. Za projekt smo v letu 2020 in 2021 prejeli nepovratna in povratna sredstva.

Ureditev križišča državnih cest in izgradnja hodnika za pešce z javno razsvetljavo ter kanalizacije in vodovoda v Stahovici

Poleg ureditve semaforiziranega križišča in izgradnje hodnika za pešce so se zarisali novi prehodi za pešce, obnovil se je vodovod in uredili fekalna ter meteorna kanalizacija. Za predmetno investicijo je bila v mesecu februarja 2020 sklenjena pogodba z Direkcijo Republike Slovenije za infrastrukturo, in sicer za sofinanciranje projekta. Vrednost investicije je 445.511,17 evra, od tega je Občina Kamnik namenila 216.954,60 evra, Direkcija Republike Slovenije za infrastrukturo pa 228.556,58 evra.

Ureditev dela ceste skozi vas Podgorje

Občina Kamnik je skozi vas Podgorje naredila rekonstrukcijo poškodovanega dela vozišča v dolžini dvesto metrov. Rekonstrukcijska dela so zajemala: ureditev ustroja, izgradnjo meteorne kanalizacije, javno razsvetljavo in asfaltiranje. Poleg rekonstrukcijskih del so se sredstva porabila še za izdelavo varnostnega načrta ter za izvajanje gradbenega nadzora. Sočasno z gradnjo ceste se je zgradilo tudi optično omrežje. Vrednost investicije je znašala 83.421 evrov.

Ureditev pločnika Markovo–Vir pri Nevljah

Dela v dolžini 350 metrov so obsegala zemeljska in gradbena dela, zacevitev obcestnega jarka ob regionalni cesti, vgradnjo granitnih robnikov in kock, vgradnjo cevi za TK, vgradnjo kabla za JR, postavitev drogov za JR in vertikalne prometne signalizacije, asfaltiranje, zaris horizontalne signalizacije ter postavitev JVO-ograj. Konec avgusta je upravljavec za državne ceste preplastil regionalno cesto v dolžini novozgrajenega pločnika. Vrednost investicije je znašala 162.713 evrov.

Rekonstrukcija dela ceste Nevlje–Oševek–Briše–Soteska

Dela v dolžini tristo metrov so obsegala menjavo voziščne konstrukcije, vgradnjo kamnitega materiala za sloj kamnite grede, vgradnjo tamponske plasti, izdelavo drenažne kanalizacije, izgradnjo prepustov, ureditev odvodnjavanja, vgradnjo nevezane nosilne asfaltne plasti, planiranje in humiziranje ter vgradnjo zgornje obrabne plasti. Vrednost investicije je znašala 79.074 evrov.

Semaforizacija križišča v Šmarci

Poleg križišča so se uredile še površine za pešce, postavila vertikalna in zarisala horizontalna signalizacija ter asfaltiral del lokalne ceste. Investicijska dela so se izvedla v skladu s podpisanim sporazumom z Direkcijo Republike Slovenije za infrastrukturo o sofinanciranju investicije. Vrednost investicije je znašala 75.054 evrov.

Izgradnja pločnika Podhruška–Srednja vas

V okviru investicije se je uredil pločnik med avtobusnim postajališčem v Podhruški ter obstoječimi površinami za pešce v Srednji vasi (pri trgovini), in sicer v dolžini približno 380 metrov. Strošek izgradnje pločnika je približno 85.000 evrov.

Izgradnja kanalizacije Markovo–Poreber

V okviru investicije se je odvijala izgradnja kanalizacijskega sistema v dolžini 490 metrov, in sicer v vrednosti približno 70.000 evrov.

Obnova kanalizacije in vodovoda na Sadnikarjevi ulici

Na Sadnikarjevi ulici se je obnovilo približno šestdeset metrov kanalizacije za odpadne vode ter približno šestdeset metrov vodovoda, hkrati pa se je vgradil nov plinovod. Zaradi arheološkega nadzora ter polaganja granitnih kock v skladu z navodili Zavoda za varstvo kulturne dediščine Slovenije so bila dela precej dolgotrajna. Vrednost investicije je znašala 44.819,24 evra.

Ureditev ceste Motnik–Zgornji Motnik

Zadnji neasfaltirani odsek na delu občinske ceste Motnik–Zgornji Motnik je bil v poletnih mesecih 2020 uspešno asfaltiran v dolžini 412 metrov, sočasno z ureditvijo odvodnjavanja. Vrednost investicije je znašala 50.570 evrov.

Ureditev ceste Markovo–Studenca–Podlom

Gre za ureditev 650 metrov makadamske lokalne ceste s precejšnjo strmino v naselju Studenca. Izbrani izvajalec je opravil zamenjavo spodnjega ustroja, izgradnjo opornih zidov iz kamna in betona, izdelavo drenaže kanalizacije, ureditev odvodnjavanja, izgradnjo prepustov, postavitev JVO-ograje, ureditev brežin ob cesti s humusom in kokosovo mrežo, fino pripravo tamponske podlage, pripravo in dvig vodovodnih kap in jaškov, fino obdelavo odtočnih in izpustnih glav, asfaltiranje nosilne plasti asfalta v debelini šest centimetrov ter izvedbo obrabne zaporne plasti asfalta v debelini štiri centimetre. Vrednost investicije je znašala 173.843 evrov.

Ureditev povezovalne ceste Tunjice–Cerkljanska Dobrava

V občini Kamnik se je uredilo približno šeststo metrov ceste v širini 3,5 metra z bankinami in deloma asfaltnimi muldami, zgradila se je meteorna kanalizacija iz PVC- in betonskih cevi s prepusti in jaški v dolžini 125 metrov ter sedemdeset metrov jarka iz betonskih kanalet. Vrednost celotne investicije na strani Občine Kamnik je znašala 83.028 evrov.

SKRBIMO ZA GOSPODARSTVO

Spodbujanje promocije namestitvenih ponudnikov

Občina Kamnik je v letu 2020 v povezavi z epidemijo covida-19, ki je močno zaznamovala področje gospodarstva in še zlasti turizma kot gospodarske panoge, uvedla in razpisala ukrep »Spodbujanje promocije namestitvenih ponudnikov«, ki naj bi imel zlasti spodbujevalni učinek. Vrednost ukrepa je znašala 19.299 evrov. Z ukrepom želimo spodbuditi promocijo zasebnikov, s tem pa se bo promovirala tudi destinacija Kamnik.

SKRBIMO ZA VARNO LOKALNO SKUPNOST

Ureditev varnih poti v okolici POŠ Nevlje

V letu 2020 je bila uspešno izvedena prva faza izvedbe ukrepov za izboljšanje prometne varnosti v bližini POŠ Nevlje, in sicer sočasno z gradnjo optičnega omrežja na tem območju. Izvedeni so bili ukrepi za umirjanje prometa (grbine), javna razsvetljava in delno sanirano vozišče. Vrednost investicije v letu 2020 je znašala 50.794 evrov. Letos je predvideno nadaljevanje druge faze tega projekta.

Sanacija plazu Hrib pri Kamniku

V oktobru 2019 se je začela zahtevnejša sanacija plazu pod občinsko cesto Hrib pri Kamniku, ki je na podlagi načrta PZI predvidevala izgradnjo pilotne stene v dolžini 52,5 metra z vgrajenimi 33 piloti globine od osem do deset metrov. Vrednost sanacije je znašala 118.585

evrov, od tega je občina pridobila delno povrnjena sredstva s strani države v višini 50.500 evrov. Dela so bila uspešno zaključena maja 2020, vključno z ureditvijo odvodnjavanja in asfaltiranjem ceste na tem delu plazu.

VLAGAMO V KULTURNO DEDIŠČINO, RAZVOJ KULTURE IN NJENO OHRANITEV

Prenova sanitarij v Maleševi galeriji

Občina je temeljito prenovila sanitarije v prvem nadstropju Galerije Miha Maleš, ki so namenjene obiskovalcem. Zamenjali so dotrajane instalacije, keramično stensko in talno oblogo ter sanitarno opremo. Vrednost investicije je znašala 15.400 evrov.

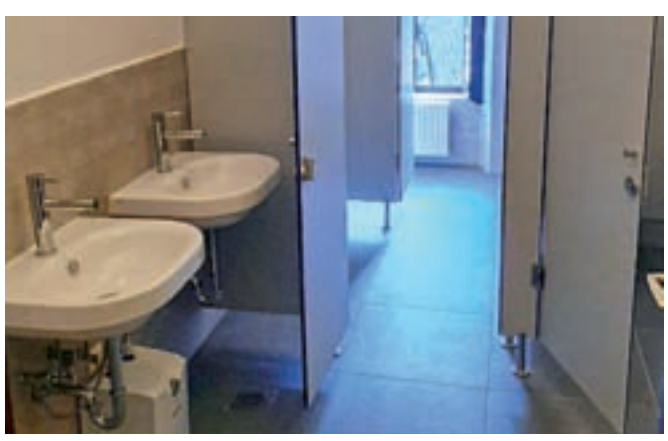

Kulturni dom Šmartno

Krajevna skupnost Šmartno v Tuhinju je v letu 2020 nadaljevala drugo fazo investicijsko-vzdrževalnih del Kulturnega doma Šmartno, in sicer se je izvajala obnova dvorane (sanacija vlažnih sten, menjava oken, vrat, stropne obloge, izvedba instalacij in podobno). Vrednost investicije je znašala 25.000 evrov.

Kulturni dom Srednja vas

Krajevna skupnost Srednja vas v Tuhinju je v letu 2020 izvajala prvo fazo investicijsko-vzdrževalnih del za prenovo krajevnega doma, in sicer so bila sredstva porabljena za zamenjavo oken v etaži, kjer je krajevni dom. Vrednost investicije je znašala 15.000 evrov.

Samostan Mekinje

V Samostanu Mekinje se je v lanskem letu nadaljevala obnova in urejanje dodatnih sob za nastanitev. Gre za prostore v mansardi samostana v Marijinem domu. Z dodano opremo in manjšimi preureditvami je tako sedaj na razpolago šestdeset ležišč (skupaj v prvem in drugem nadstropju), ki bodo lahko služila za prenočitev organiziranih skupin, izvedbo seminarjev, tečajev, študentskih izmenjav itd. V pritličju je bila na novo urejena tudi manjša dvorana v vzhodnem traktu Marijinega doma – v tem prostoru je bilo dodano novo pohištvo. Vrednost investicije je znašala 19.366,49 evra.

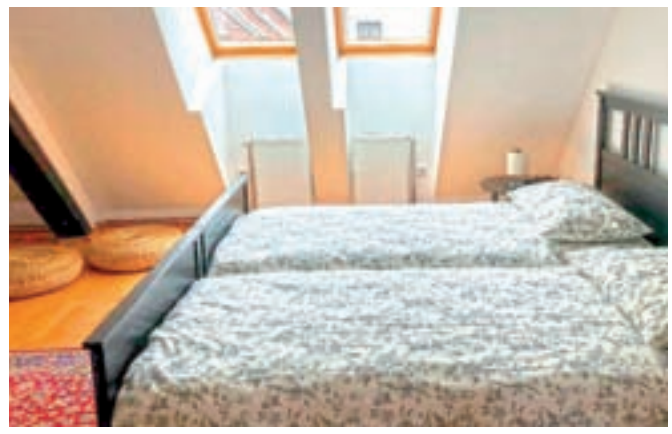

Obnova spomenikov

V letu 2020 se je pristopilo k obnovi spomenika NOB na Slopeh in v Šmarci, vrednost investicije je bila 6.045 evrov. Obnovila se je tudi dotrajana kamnita škarpa pri Preskarjevi bajti na Veliki planini, vrednost investicije pa je znašala 4.970 evrov.

VLAGAMO V RAZVOJ OTROK

Dodatna učilnica in kabinet na Osnovni šoli Toma Brejca

V lanskem šolskem letu je nastala potreba po še eni učilnici in tako se je iz dveh kabinetov preuredila učilnica in uredil nov kabinet za potrebe učiteljev. Vrednost investicije je znašala 46.092,30 evra.

Nova igrala v enoti Pestrna in enoti Rožle v Vrtcu Antona Medveda Kamnik

Zaradi dotrajanega igrala v enoti Pestrna je občina pristopila k zamenjavi novega kombiniranega igrala, ki je razgibano in primerno za otroke od drugega do šestega leta. Za igralo s podlago v vrednosti 32.613,69 evra je Občina Kamnik namenila 21.583,95 evra. V enoti Rožle pa je bilo postavljeno novo kombinirano igralo, namenjeno otrokom od drugega leta starosti dalje. Za potrebe senčenja otroškega igrišča je bila postavljena tudi mreža za delno senčenje igrišča. Vrednost investicije je znašala 6.413,05 evra.

SMO TRAJNOSTNO MOBILNA OBČINA

Regionalna kolesarska povezava Kamnik–Mengeš–Trzin–Ljubljana

Načrtuje se ureditev nove kolesarske povezave v dolžini 13.735 metrov od Kamnika preko Mengša in Trzina do Ljubljane. Gre za glavno državno kolesarsko povezavo G 13, s katero želimo izvesti čim bolj direktno kolesarsko povezavo od Kamnika do Ljubljane. Projekt je predviden za sofinanciranje in je uvrščen v Dogovor za razvoj regij. Vrednost celotne investicije je 3.777.073 evrov, od tega za Občino Kamnik 1.391.551 evrov.

Kolesarska povezava Kamnik–Godič

Predvidena je ureditev približno 3,5 kilometra kolesarskih povezav med Kamnikom in Godičem. Na večini odseka je načrtovana nova kolesarska pot, na začetku in koncu odseka na območju poselitve pa souporaba voznega pasu. Kolesarske površine bodo urejene ob strugi vodotoka Kamniška Bistrica in po obstoječih poljskih poteh, kjer te že obstajajo. Vrednost celotne investicije je 1.099.631 evrov, od tega je 916.599 evrov upravičenih stroškov.

Sistem KAMKOLO

V Kamniku je bil junija 2019 uveden javni sistem izposoje električnih koles na šestih postajah znotraj mestnega območja. V sistemu izposoje koles, imenovanem Kamkolo, si uporabniki lahko brezplačno izposodijo trideset električnih koles, ki jih lahko uporabljajo 14 ur na teden. Projekt je eden prvih konkretnih ukrepov trajnostne mobilnosti v Kamniku, ki je izveden tudi v skladu s cilji Celostne prometne strategije Občine Kamnik. V letu 2020 smo sistem razširili z novo postajo pri Zdravstvenem domu Kamnik, ki bo začela delovati letos. Vrednost operacije znaša 296.020 evrov, sofinanciranje s strani EU in RS pa 116.778 evrov.

P+R Kamnik

Občina Kamnik je zgradila vozlišče P+R Kamnik, ki je začelo delovati junija 2020. Na parkirišču je urejenih 45 parkirnih mest, od tega 37 za osebna vozila, štiri parkirna mesta za invalide in štiri parkirna mesta, ki so namenjena polnjenju električnih vozil. Urejeno je tudi parkirišče za kolesa, ki omogoča parkiranje dvajset koles, na dveh

polnilnih postajah pa je možno polnjenje štirih električnih vozil. Skupna vrednost projekta znaša 349.155,46 evra, od tega je bila vrednost sofinanciranja s strani EU in RS 229.293,22 evra.

Rekonstrukcija postaje Kamnik Graben

Rekonstrukcija se je izvajala na pobudo Občine Kamnik in Ministrstva za infrastrukturo. V okviru nadgradnje železniške postaje je bila izvedena rekonstrukcija peronske infrastrukture, preurejena je bila tirna infrastruktura in naprave, zgrajena dostopna pot na peron, postavljeno je bilo zavetišče z nadstrešnico, prenovljena telefonija in ozvočenje ter zgrajene kabelske trase za nove signalnovarnostne naprave. Razsvetljava se je zamenjala s sodobnimi LED-svetilkami. Prav tako so bile že dobavljene in prevzete signal-

novarnostne naprave, ki bodo skupaj z urbano opremo vgrajene v letu 2021, in sicer v sklopu druge faze ureditve postajališča, v okviru katere se bo podrlo tudi odsluženo skladišče. Vrednost investicije je znašala 1.050.000 evrov in jo je v celoti financiralo Ministrstvo za infrastrukturo.

VARUJEMO VODNE VIRE

Mreža vodnih poti v Kamniško-Savinjskih Alpah (KSA)

Projekt Mreža vodnih poti v KSA nadgrajuje projekta Vodne zgodbe KSA v integralni turistični produkt. Občine nadaljujemo ozaveščanje o pomenu ohranjanja čiste pitne vode in vodne vire premišljeno in skrbno vgrajujemo v turistično ponudbo območja. Povezali smo

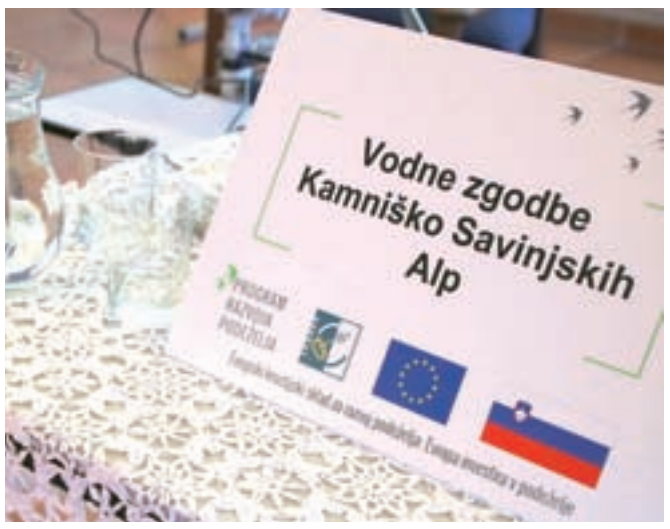

se tudi z LAS Spodnje Koroške regije v Avstriji, saj del območja KSA posega tudi na območje Občine Železna Kapla. Celotna vrednost projekta je 298.308,91 evra, od tega 263.202,83 evra upravičenih stroškov. Občina Kamnik nima finančnih obveznosti, partnerji so LAS-i.

MUHA – Obvladovanje tveganj, vezanih na vode z vidika različnih nevarnosti

Projekt sloni na prepoznani potrebi po izboljšani odpornosti sistemov oskrbe s pitno vodo na različne naravne nesreče (razlitje onesnaževal, poplava, suša, potres) z uvajanjem standardnih postopkov in orodij za analizo odpornosti ter uvajanjem mehanizmov učinkovitega odziva upravljalcev vodovodnih sistemov in sil zaščite, reševanja in pomoči. Občina Kamnik s partnerji izvaja analizo odpornosti vodovodnega sistema na navedene dejavnike in razvija sistem odziva na naravne in druge nesreče, ki bi vplivale na oskrbo s pitno vodo. V letu 2020 je bila v okviru projekta z novo strojno in programsko IT-opremo ter s komunikacijskimi napravami opremljena štabna soba Civilne zaščite Kamnik. Ker je namen projekta izboljšana odpornost sistemov oskrbe s pitno vodo na različne dogodke, se je že vzpostavilo poročevalsko okolje za spremljanje dogodkov in nesreč na vodovodnih sistemih, v naslednjih treh periodah projekta pa se bo izvedla tudi analiza scenarijev in hidravlični model vodovodnega sistema Kamnik. Vrednost celotnega projekta je 2.396.858,00 evra, od tega je vrednost sofinanciranja ESRR 1.738.341,80 evra.

STRATEŠKA ZEMLJIŠČA OBČINE KAMNIK

Nakup zemljiškega kompleksa na južnem delu nekdanje smodnišnice

Pred časom se je pokazala možnost, da občina odkupi kompleks zemljišč na južnem delu območja nekdanje smodnišnice. Tako je v novembru občinski svet sprejel Sklep o soglasju k sklenitvi predpogodbe k prodajni pogodbi, v petek, 15. januarja 2021, pa je bila podpisana kupoprodajna pogodba, s katero je Občina Kamnik postala lastnica zemljišč in cestne oziroma komunalne infrastrukture. Občina Kamnik je poleg zemljišč oziroma zaokroženega kompleksa na južnem območju kupila nekatere ceste oziroma poti znotraj območja, pri čemer pa je vendarle treba poudariti, da gre za nekategorizirane in v največji meri tudi neurejene poti (delno preozke, nevzdrževane ...). Kupljeni so zgrajeni komunalni vodi na teh zemljiščih (torej vodovod in kanalizacija) in dva industrijska šotora, stoječa na parceli 390/1 k. o. Kamnik. Občina Kamnik je tako kupila zemljišča v skupni površini 44.460 kvadratnih metrov ter 3.640 kvadratnih metrov površine stavb. Komunikacijske površine in cestišča predstavljajo približno 20.000 kvadratnih metrov površin, preostalo površino predstavljajo stavbišča, funkcionalna zemljišča stavb in v manjšem delu zelene površine. Celoten znesek kupnine skupaj s pripadajočim davkom za Občino Kamnik je znašal 2.002.637 evrov.

Denacionalizacija

Urejena je sklenitev poravnave oziroma dokončna ureditev medsebojnih razmerij v denacionalizacijskem postopku z Zadružno zvezo Slovenije (oz. KGZ Kamnik), zaradi česar je Občina dokončna in nesporna lastnica nepremičnin v k. o. Podhruška (zadružni dom v Srednji vasi), nepremičnin v k. o. Šmartno v Tuhinju (VVZ A. Medveda) in nepremičnin v k. o. Volčji Potok (dom KS Volčji Potok). Da se je več desetletij trajajoči postopek denacionalizacije zaključil, je Občina Kamnik s ciljem sklenitve poravnave KGZ Kamnik prepustila v last 780 kvadratnih metrov stavbnega zemljišča, ki leži vzhodno od trgovine KGZ v Kamniku, in KGZ plačala 20.000 evrov odškodnine zaradi nezmožnosti uporabe nepremičnin, ki so bile predmet denacionalizacijskega postopka.

VLAGAMO V NEPREMIČNINE

Nakup prostorov Glasbene šole Kamnik

Predmet odkupa so bili poslovni prostori v tretji in četrti etaži objekta na Ljubljanski cesti 1, katerih neto površina je 489 kvadratnih me-

trov in predstavljajo učilnice in pisarne, ter ostale pomožne in skupne prostore v vseh etažah objekta v izmeri 616 kvadratnih metrov, ki predstavljajo hodnike, stopnišče, kotlovnico in neizdelano podstrešje. Prostori so bili kupljeni za ceno 381.894 evrov, namenjeni pa so za delovanje Glasbene šole Kamnik, ki je imela te prostore do nakupa v najemu.

Nakup športnega igrišča na Duplici

Občina je kupila od fizičnih oseb športno igrišče na Jakopičevi ulici. Za skupno 1461 kvadratnih metrov urejenega športnega igrišča je plačala 60.000 evrov.

Nakup nekdanjega Kulturnega doma Duplica

Občina Kamnik je kupila prostore v pritličju objekta nekdanjega Kulturnega doma na Duplici na Jakopičevi 11, v naravi pa gre za prostore nekdanjega kina. Skupna površina kupljenih prostorov znaša 345 kvadratnih metrov. Kupnina je znašala 70.000 evrov. Na novo pridobljene nepremičnine bo Občina prvenstveno namenila za potrebe krajanov Duplice.

Obnova zunanjih površin Policijske postaje Kamnik

Občina Kamnik je že v letu 2019 uredila notranje prostore Policijske postaje Kamnik, obnovo pa smo nadaljevali tudi v letu 2020, kjer je izvajalec del izvedel rušitev in uredil nove stopnice ter oporni zid ob njih, uredil hidroizolacijo zidu od stopnic do konca stavbe oz. začetka pločnika, izdelal klančino in kovinsko ograjo, uredil se je tudi nadstrešek. Vrednost celotne investicije je znašala 49.760,74 evra.

Nagrajenci Občine Kamnik

Župan Matej Slapar bo tudi letos podelil priznanja Občine Kamnik. Zaslužnih posameznikov je letos pet, s svojim predanim delom pa so še posebno pripomogli k razvoju, promociji in kakovosti življenja v občini Kamnik.

Zlato priznanje: JOŠKO BERLEC

Občinski svet Občine Kamnik podeljuje Jošku Berlecu zlato priznanje Občine Kamnik za odlično strokovno delo na področju strojništva, dolgoletno prostovoljno sodelovanje v gasilski organizaciji, kjer se je izkazal s svojimi organizacijskimi sposobnostmi, ter za predano delo v politiki in kulturi.

Joško Berlec / Foto: Gorazd Kavčič

Joško Berlec je uspešen gospodarstvenik in strokovnjak na področju kovinske in avtomobilske industrije. V Tovarni kovinskih izdelkov in livarni Titan Kamnik se je zaposlil kot diplomirani inženir strojništva in ji ostal zvest 27 let. S svojim znanjem in organizacijskimi sposobnostmi je prispeval k razvoju ene najbolj prepoznavnih kamniških blagovnih znamk. Poznamo ga tudi kot predanega prostovoljca, ki v gasilski organizaciji deluje že 63 let. Je dober strokovnjak na področju reševanja, odličen organizator ter glas kamniških in slovenskih gasilcev v mednarodnem prostoru. Zaradi svojih vodstvenih in povezovalnih sposobnosti je napredoval vse do namestnika poveljnika Gasilske zveze Slovenije, kot mednarodni sodnik pa se je udeležil sedmih gasilskih olimpijad.

Na prvih večstrankarskih volitvah v skupščino Socialistične republike Slovenije leta 1990 je bil izvoljen v Zbor združenega dela na listi Demosa. V obdobju osamosvojitvene vojne je koordiniral delo gasilcev, organiziral blokade tankov Jugoslovanske ljudske armade in urejanje zaklonišč. Zaradi aktivnega sodelovanja pri osamosvajanju in postavljanju temeljev nove države Republike Slovenije ima status vojnega veterana in je prejemnik priznanj Civilne zaščite Slovenije.

Je ustanovni član od leta 2010 delujočega Društva Demos na Kamniškem, zadnje leto pa tudi njegov predsednik. Pritegnilo ga je delovanje domoljubnega Društva general Maister Kamnik, ki mu zadnji dve leti predseduje. V društvu s ponosom ohranjajo spomin na kamniškega velikana generala Maistra in njegova dela ter sodelujejo pri vsakoletnem natečaju z domoljubno vsebino za kamniške osnovnošolce. Na kulturnem področju deluje že štirideset let, med drugim tudi poje v Mešanem pevskem zboru Odmev Kamnik, ki ga je pomagal ustanoviti.

Joško Berlec je vsestranska osebnost, ki je kot strokovnjak s področja strojništva in gasilstva, odličen organizator, predan kulturni in politični delavec dosegel vrhunske uspehe in pomembno prispeval k razvoju in ugledu občine Kamnik.

Srebrno priznanje: HELENA STERLE

Občinski svet Občine Kamnik podeljuje Heleni Sterle srebrno priznanje Občine Kamnik za njeno neumorno prostovoljno delo na kulturnem, športnem in izobraževalnem področju ter za njeno humanitarnost in srčen odnos do ljudi in življenja.

Helena Sterle je ena izmed najbolj prepoznavnih in aktivnih Kamničank, ki dela z ljudmi in za ljudi. Njeno prvotno profesionalno področje je bilo delo s predšolskimi otroki, a je po upokojitvi razširila svoj interes na organiziranje različnih dejavnosti za vključevanje mladine, starejših generacij in za njihovo medgeneracijsko povezovanje.

Helena Sterle / Foto: Gorazd Kavčič

Aktivna je kot vodja in vaditeljica skupine Perovčki. Starejšo populacijo iz bližnjega okolja s 1000 gibi Šole zdravja spodbuja h gibanju in ustvarja pogoje, da se jutranje vadbe redno in z veseljem udeležujejo. Je ustvarjalka igralnih bralnih uric Bibe v Knjižnici Franceta Balantiča Kamnik in prostovoljka v Dnevnem centru Štacjon, Dnevnem centru za mlade gibalno ovirane osebe, Društvu Makadam Kamnik ali Društvu Sožitje Kamnik. Kot humanitarka organizira zbiranje zdravil, hrane in drugih dobrin. Delovala je kot članica sveta krajevne skupnosti, tajnica Športnega kulturnega društva Dober dan, Perovo, soorganizatorica Perovanja, avtorica člankov v letopisu Perovski list in spodbujevalka družabnega življenja soseske, v kateri visoki bloki mejijo na kmetije. Je nepogrešljiva pravljičarka in voditeljica igrivih družinskih delavnic na Kamfestu. Zavzeto vodi treninge plavalne sekcije Društva upokojencev Kamnik in sodeluje pri organizaciji tekmovanj v plavanju za upokojence Gorenjske regije.

Prostovoljno je vpeta v mnogo kamniških dogodkov. Z izvedbo aktivnosti jih obeleži, promovira in tako vpliva na višjo kakovost življenja sodelujočih in tudi spremljajočih udeležencev. Pri tem ji stoji ob strani in jo podpira družina, ki pri njenih aktivnostih pogosto sodeluje in ji pomaga. V Kamniku jo otroci na cesti kličejo teta Helena, mladina jo naziva z Legendo. Nam odraslim in starejšim ni le znanka, temveč prijateljica z velikim srcem, ki si vedno vzame čas, da prisluhne in pomaga, če je to potrebno.

»Šarmantna Helena« je vsestranska, neumorna prostovoljka s širokim nasmehom in dobro voljo, ki ji nikoli nič ni pretežko. Deluje tako, da je življenje nam, Kamničanom, ki smo se kadar koli srečali ali družili z njo, kakovostnejše in lepše.

Srebrno priznanje: IVANKA (JANA) SVETEC

Občinski svet Občine Kamnik podeljuje Ivanki (Jani) Svetec srebrno priznanje Občine Kamnik za skrbno, odgovorno in povezovalno vodenje Podružnične šole Frana Albrehta v Mekinjah ter za kreativno mentorstvo mladim na področju dramske umetnosti.

Ivanka (Jana) Svetec / Foto: Gorazd Kavčič

Jana Svetec, prijazna, srčna in karizmatična učiteljica, je že dvajset let vodja Podružnične šole Frana Albrehta v Mekinjah, ki skrbno, odgovorno ter povezovalno skrbi za svojo šolsko družinico. Z dobro voljo in pozitivno energijo je pravi magnet za otroke. Ima pristen, pošten in enakovreden odnos do vsakogar. Mala vaška šola pod njenim vodstvom redno sodeluje tudi s Krajevno skupnostjo Mekinje in Športnim kulturnim društvom Mekinje.

Jana Svetec je zelo ustvarjalna tudi na področju umetnosti in kulture. Ta svoj talent z veseljem prenaša na učence. Spodbuja jih k samozavesti in vrhunskim nastopom na javnih prireditvah tako v Mekinjah, Kamniku kot tudi po vsej Sloveniji. Je avtorica in režiserka osrednjih šolskih prireditev Osnovne šole Frana Albrehta Kamnik. Leta 2011 je šolo obiskal takratni predsednik države dr. Danilo Türk, leta 2014 ob praznovanju 50-letnice šole pa se je slavja udeležil sedanji predsednik naše domovine Borut Pahor. Velik poklon njenemu inovativnemu delu so bile stoječe ovacije vseh navzočih za avtorsko besedilo in režijo dramsko-gibalne točke Vse se da … ob zaključku 1. mednarodnega simpozija Izziv v šoli 2019 v Kamniku. Z učenci sodeluje tudi na Veronikinem festivalu, Muzejski noči, Improligi ter v bralnih projektih Knjižnice Franceta Balantiča Kamnik.

Kot predani Mekinjčanki ji zagotovo največ pomeni priprava in izvedba slavnostne prireditve ob 100-letnici šolske stavbe v Mekinjah in soavtorstvo knjige Od doma do šole: zbornik ob 100-letnici Društvenega doma (1911–2011) in šolske stavbe (1912–2012) v Mekinjah.

Njena pozitivna energija, ustvarjalnost, pripravljenost prisluhniti in vedno brezpogojno pomagati so vrednote, ki jo krasijo; vse, ki imajo srečo z njo sodelovati ali občudovati njene stvaritve, pa bogatijo. S svojo poklicno potjo, talenti in entuziazmom pušča velik pečat našemu kraju.

Srebrno priznanje: EMILJAN (MILAN) ZAVRŠNIK

Občinski svet Občine Kamnik podeljuje Emiljanu (Milanu) Završniku srebrno priznanje Občine Kamnik za vzpostavitev prve video produkcijske in informativne hiše Televizija Impulz v Kamniku, za nesebično širjenje tovrstnega znanja med mlade ustvarjalce ter za trajnostno delovanje na področju lokalne video produkcije.

Emiljan (Milan) Završnik / Foto: Gorazd Kavčič

Milan Završnik, video producent, režiser in snemalec je leta 1990 ustanovil Televizijo Impulz. Njegova znanje in občutek za sodobno video tehnologijo ter kvalitetna vzgoja kadrov so TV Impulz skupaj s Kamnikom umeščali v vrh takratne slovenske video produkcije.

Na montažerskih, uredniških in producentskih stolih so se pod Milanovim mentorstvom izmenjali številni še danes dejavni ustvarjalci in novinarji, ki sta jima bila pisarna in studio na Maistrovi ulici prvi stik z vedno bolj popularno video produkcijo. Mnogi izmed njih so kasneje zlahka našli mesto v sodobnejših produkcijskih hišah od Radiotelevizije Slovenija, Pop TV do Kanala A.

Zaradi Milanove odprtosti do novih izzivov so v produkciji TV Impulz nastajale številne zanimive in inovativne oddaje. Posebno mesto v tej zgodbi ima satirična nanizanka Polž v solati, ki jo

je na TV Impulz pod budnim Milanovim vodstvom producirala takrat še mlada in neizkušena ekipa Kulturnega društva Priden možic. Po nekaj letih in osvojeni državni nagradi Javnega sklada RS za kulturne dejavnosti je ekipa delo nadaljevala na Radioteleviziji Slovenija, z Milanom pa ohranila stik pri številnih projektih sinhronizacije risanih filmov za otroke.
Neizbrisen je bil prispevek TV Impulz med osamosvojitveno vojno, ko je domača ekipa spremljala in dokumentirala dogajanje v okolici Kamnika ter vsakodnevno pripravljala novice. Med snemanjem je bil ranjen snemalec Stane Homar, Milanu pa so prerešetali vozilo.
Od takrat je minilo mnogo let. Milan skupaj s soprogo Vesno še dandanes, zdaj pod imenom Vemiz media, hodi po poti, ki jo je začrtal ob rojstvu Slovenije. In tudi danes, po tridesetih letih trdega dela, ga še vedno lahko srečamo s kamero v rokah ali v njunem studiu.

Bronasto priznanje:
ZVONKO CVEK

Občinski svet Občine Kamnik podeljuje Zvonku Cveku bronasto priznanje Občine Kamnik za njegovo dolgoletno delo na področju telesne kulture in veteranskih ter domoljubnih organizacij, s katerim je pomembno prispeval k razvoju kamniške občine na teh področjih.

Zvonko Cvek / Foto: Gorazd Kavčič

Zvonko Cvek se je leta 1976 zaposlil v občini Kamnik kot namestnik načelnika oddelka za ljudsko obrambo. To delo je opravljal do leta 1983. Nato je štiri leta, od 1984 do 1988, predsedoval Zvezi rezervnih vojaških starešin v občini Kamnik. V letih od 1986 do 1990 je deloval v tedanjem Izvršnem svetu skupščine, kasneje v Nadzornem odboru, od leta 2002 do 2006 pa v Občinskem svetu Občine Kamnik. Poleg teh nalog se je kot rekreativni športnik udejstvoval na športnem področju kot organizator, bil pa je tudi predsednik Zveze telesnokulturnih organizacij v občini Kamnik. Ob delu se je vseskozi izobraževal in leta 2007 magistriral na temo državljanskih in političnih pravic.
Ves čas je bil uspešen in ustvarjalen tudi na področju društvenega delovanja in povezovanja domoljubnih in veteranskih društev v občini. Je soustanovitelj Območnega odbora Zveze slovenskih častnikov Kamnik - Komenda, Društva general Maister Kamnik in Območnega združenja veteranov vojne za Slovenijo Kamnik.
Že 16. leto uspešno vodi Območno združenje veteranov vojne za Slovenijo Kamnik. Sodeloval je pri podpisu Listine o medsebojnem sodelovanju in koordinaciji petih veteranskih in domoljubnih društev občine Kamnik, ki sedaj delujejo usklajeno s programi in prisotnostjo na prireditvah v občini Kamnik in širše v Republiki Sloveniji. Aktivno deluje v komisiji za izvedbo nagradnega natečaja veteranskih in domoljubnih društev za učence drugega in tretjega triletja osnovnih šol na področju likovnih in literarnih prispevkov na temo domoljubja, ki potekajo že od leta 2013. Takšen pristop k mladim je potreben, da s pomočjo mentorstva starejših spoznavajo, kaj pomeni imeti topel dom in ljubiti svojo domovino.
Čeprav je upokojen, ustvarjalno in zavzeto deluje na različnih področjih, kar potrjujejo mnogi dosežki, za katere je v preteklosti prejel vrsto priznanj in pohval.

V počastitev praznika Občine Kamnik vas v

ponedeljek, 29. marca 2021,

vljudno vabim

k ogledu video vsebine na uradni spletni strani Občine Kamnik www.kamnik.si ter na kanalu Občine Kamnik na Youtubu in spletnih povezavah ter družbenih omrežjih Doma kulture Kamnik

ob 18. uri

OSREDNJA SLOVESNOST OB PRAZNIKU OBČINE KAMNIK S PODELITVIJO PRIZNANJ OBČINE KAMNIK

Dom kulture Kamnik

Slavnostni govornik osrednje slovesnosti, na kateri bo podeljenih pet priznanj Občine Kamnik, bo župan Občine Kamnik Matej Slapar.

V kulturnem programu bodo nastopili
Mešani pevski zbor Odmev Kamnik, Mestna godba Kamnik,
učenci Glasbene šole Kamnik in plesalci Plesnega kluba Šinšin.

Počastimo in praznujmo dan Občine Kamnik skupaj.

Matej Slapar,
župan

Video vsebina se bo odvijala v živo in jo bomo izvedli v skladu s takratnimi epidemiološkimi razmerami in navodili pristojnih institucij.

Dogodki ob občinskem prazniku v Medobčinskem muzeju Kamnik

V četrtek, 4. marca, smo na zunanjih panojih na Šutni odprli prvo v nizu razstav ob 60-letnici kamniškega muzeja – **Zgodbe muzejskih predmetov**. Štirideset izbranih predmetov pripoveduje zgodbo o življenju v preteklosti, ustvarjalnosti, rabi od najstarejšega predmeta v muzeju, čeljustnice pritlikavega nosoroga, stare 25 milijonov let, do sedežnega reda Kina dom Kamnik iz 50. let 20. stoletja. Muzejski predmet je namreč srce vsakega muzeja. Lahko je na videz nezanimiv, lahko je bleščeč in barvit – vsak je za nas neprecenljiv, kajti vsak od njih skriva v sebi zgodbo o življenju, delu, ustvarjalnosti naših prednikov, bolj ali manj znanih. V naših zbirkah hranimo blizu 25.000 muzejskih predmetov. Pred vami so le izbrani. Te predmete in še veliko več pa lahko vidite na naših stalnih in občasnih razstavah.
Avtorji razstave: Saša Bučan, Alenka Juvan, Marko Kumer, Janja Železnikar, mag. Zora Torkar

V galeriji Miha Maleš sta načrtovani dve razstavi – v Galeriji Pogled razstava mlade umetnice Katje Kovše, ki jo zanima ustvarjanje v ilustraciji in stripu od 10. marca dalje, v Galeriji Miha Maleš pa od 24. marca gostujoča razstava o slovenskem slikarju **Lojzetu Perku z naslovom Med viharjem in jasnino**. Gre za razstavo ob 40-letnici smrti (1909–1980) notranjskega slikarja, ki pa je bil tudi tesno povezan s Kamnikom.
Kustosinja razstave: Katarina Dajčman, Dolenjski muzej Novo mesto

V marcu se še posebej spominjamo našega rojaka Rudolfa Maistra, ki 29. marca praznuje rojstni dan, obenem pa je to seveda tudi praznik Občine Kamnik.

V okviru skupne spletne akcije Skupnosti muzejev Slovenije **#naprejvpreteklost** bosta na spletni strani muzeja https://www.muzej-kamnik-on.net/ objavljena dva dogodka:

Torek, 23. marec 2021, ob 10. uri
ZGODOVINOPISANICA O MAISTRU

Kratka zgodba o kamniškem rojaku Rudolfu Maistru ob rojstnem dnevu

Avtorica: Alenka Juvan

Petek, 26. marec 2021, ob 10. uri
SPLETNO VODSTVO PO RAZSTAVI TAM PRI CELOVCU. KOROŠKI PLEBISCIT 1920 V LITERATURI IN GLASBI

Avtorica: Alenka Juvan
Kamera: Društvo Rudolfa Maistra Kamnik

Kot vsako leto pa vas Rojstna hiša Rudolfa Maistra ob občinskem prazniku v ponedeljek, 29. marca 2021, od 10. do 18. ure vabi na brezplačne individualne oglede stalne in občasne razstave Koroški plebiscit 1920 v literaturi in glasbi.

Mladi

Po znanje tudi v tujino

Gimnazija in srednja šola Rudolfa Maistra Kamnik v programu Erasmus sodeluje že zadnjih deset let, letos pa jim je bila zaupana t. i. Erasmus akreditacija, v okviru katere bodo lahko v obdobju med letoma 2021 in 2027 za mednarodno izobraževanje dijakov in zaposlenih prejemali več evropskih sredstev.

Jasna Paladin

Kamnik – Gimnazija in srednja šola Rudolfa Maistra Kamnik (GSŠRM) je zadnje desetletje precej mednarodno usmerjena, s kakovostnimi programi in zanesljivostjo pri sodelovanju v programu Erasmus+ pa so si nedavno prislužili še Erasmus akreditacijo. Že do sedaj so prijavljali t. i. programe mobilnosti, kar pomeni, da so njihovi dijaki predšolske vzgoje in programa ekonomski tehnik prakso lahko opravljali v tujini, vse to pa bo v prihodnjih sedmih letih še lažje dosegljivo.

»To, da smo postali nosilci Erasmus akreditacije, je za našo šolo zares velika in odlična novica. Zgodbo smo gradili deset let, gradili smo jo načrtno in tako ustvarili zaupanje, da znamo dobro ravnati z evropskim denarjem, da spodbujamo mlade in zaposlene k temu, da razširjajo svoja obzorja, in da bogatimo tako dijake kot strokovni kader. Akreditacija pomeni, da ima organizacija, ki je uspela na razpisu, v naslednjem programskem obdobju skrajšano obliko prijave. To ne pomeni, da je vsak naslednji projekt avtomatično sprejet, je pa celoten postopek precej hitrejši in lažji, saj so bile ključne vsebine podrobno predstavljene v predlogu za akreditacijo in jih zato ni treba podrobneje predstavljati tudi v naslednjih projektnih predlogih, tako kot je bilo to za GSŠRM potrebno do sedaj. Uspešna prijava na razpis za Erasmus akreditacijo je tako plod dobrega večletnega sodelovanja vseh zaposlenih ter uspešnega strateškega načrtovanja razvoja in vizije šole,« nam je povedala ravnateljica GSŠRM Bernarda Trstenjak in dodala, da so se na prijavo zares dobro pripravili, na rezultate pa so čakali vse od oktobra, zato je veselje nad uspehom v šoli zdaj še toliko večje. S prejeto akreditacijo bo ves postopek pridobivanja projektov za GSŠRM veliko enostavnejši in s precejšnjo gotovostjo se lahko veselijo razširjenega obsega projektnih aktivnosti, ki prinašajo veliko dodano vrednost za dijake in zaposlene.

Z možnostmi, ki jih bodo v prihodnje pridobili v okviru evropskih projektov, nameravajo intenzivno izobraževati in usposabljati svoje strokovne delavce v sorodnih institucijah v tujini, dijakom pa ponuditi različne oblike opravljanja obvezne prakse v drugih državah. Poleg tega načrtujejo s šolami iz tujine tudi partnerske projekte, ki prav tako pomenijo velik doprinos k razvoju njihovih dijakov. V ta namen so pripravili pomemben dokument Strategija internacionalizacije šole.

»Danes imamo v šoli že dobro razvit sistem organizacije mednarodnih mobilnosti, v katerega vključujemo več učiteljev in ostalih zaposlenih, vključno s svetovalno službo, tehničnim osebjem in vodstvom šole. Pri pripravi gostovanj v veliki meri aktivno vključujemo tudi dijake in tudi pri njih opažamo vedno večje zanimanje za sodelovanje. Za vsak posamezen mednarodni projekt imamo določen projektni tim, vsak član ima določene zadolžitve, ki pa seveda temeljijo na potrebah projekta, željah in kompetencah posameznikov. Že v razpisnem letu 2020 smo uspeli s projektnim predlogom, ki je po proračunu za nas največji do sedaj. S tem in z zdaj prejeto akreditacijo začenjamo tudi razmišljati o vzpostavitvi profesionalnega vodenja projektov v naši šoli. Že od prvih poskusov projektnih povezovanj dalje pri dijakih opažamo večje zanimanje za učenje, opravljanje obvezne prakse, premiki so vidni zlasti v načinu komuniciranja mladih, razmišljanju, pozitivni samopodobi, izgubi strahu pred podajanjem v neznano, uporabi tujega jezika ... Tudi pri strokovnih delavcih, ki so se vključevali v mednarodne projekte, smo opazili podobne pozitivne odzive,« še pravi ravnateljica.

Projekte na omenjeni program GSŠRM prijavlja prek nacionalne agencije Cmepius. V zadnjih letih so si nabrali res veliko izkušenj in marsikje orali ledino, zelo velika spodbuda pa je bila, ko so že za odlično izpeljan prvi projekt leta 2012 prejeli prestižno nagrado – evropsko jezikovno priznanje.

Kateri dijaki lahko gredo na prakso v tujini, določa njihova prijava, izražen osebni interes in posebni kriteriji, ki jih določi šola. Doslej pa je izkušnje onkraj državnih meja v teh letih nabiralo več kot 240 dijakov.

Dijaki predšolske vzgoje na praksi v angleškem Leedsu / Foto: GSŠRM

Mladi krizo vidijo tudi kot priložnost

V Študentskem klubu Kamnik smo v spomin na največjega slovenskega pesnika Franceta Prešerna v mesecu februarju organizirali literarni natečaj z naslovom Kriza je priložnost.

Ana Novak

Kamnik – Z natečajem smo želeli spodbuditi ustvarjalnost dijakov in študentov na literarnem področju.

V sklopu natečaja smo zbirali pesmi in kratke zgodbe. Veseli smo, da je bil projekt uspešno izveden, in četudi letos nismo prejeli veliko del, ga bomo zagotovo ponovili tudi v prihodnjem letu.

Ker podelitev nagrad za mlade ustvarjalce trenutno ni mogoča, smo se odločili, da v znak zaključka literarnega natečaja organiziramo okroglo mizo, kjer smo naslovili problematiko literarnega ustvarjanja v času epidemije. Gosti okrogle mize so bili Anže Slana, Helena Sterle in dr. Noah Charney, dogodek pa je povezoval prof. Milan Mandeljc. Pogovor je tekel o tem, kako izkoristiti sedanjo krizo sebi v prid, o čemer so gostje izrazili svoje mnenje, med drugim pa so poudarili dejstvo, da lahko tudi zdaj najdemo veliko priložnosti za delo, sploh za delo od doma.

Moderator Milan Mandeljc jim je zastavil tudi pomembno vprašanje: »Vedno je kultura pomagala nam; je sedaj čas, da mi pomagamo njej?«

Končna misel gostov, ki se ji pridružuje tudi naš klub, pa je bila, da lahko kulturi in umetnikom najbolj pomagamo s tem, da jih podpiramo tudi v teh časih tako, da kupimo vstopnico za kakšen njihov virtualni dogodek in združimo prijetno s koristnim.

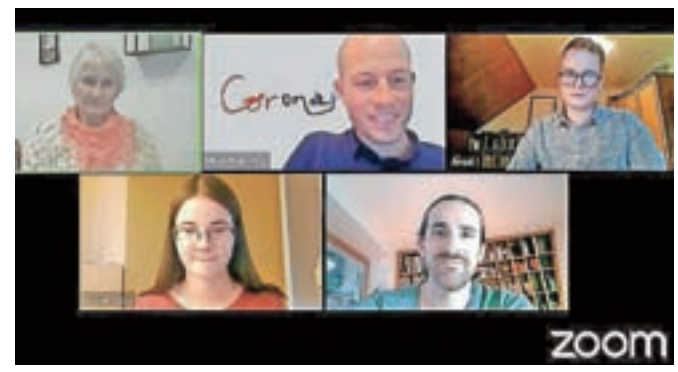

Udeleženci virtualne okrogle mize ob zaključku literarnega natečaja

Šport

Odštevajo dneve do začetka sezone

Gorski kolesarji z nestrpnostjo pričakujejo začetek sezone. Člani A-ekipe Calcit Bike Teama Rok Naglič, Matic Kranjec Žagar in Blaž Žle so se pripravljali na slovenski obali. Motivacije jim ne manjka, vsi si želijo predvsem, da bi bilo dovolj priložnosti za dirkanje.

Kristijan Erjavec

Kamnik – Kamniški klub je v novo sezono krenil s kadrovsko spremembo, saj je mesto športnega direktorja zasedel nekdanji calcitovec Rok Korošec. Ta bo vezni člen med športniki in vodstvom kluba. Člansko A-ekipo bodo tako kot lani sestavljali Rok Naglič, Matic Kranjec Žagar in Blaž Žle, ki se dirk že veselijo, a upajo, da bodo zdravstvene razmere po Evropi to dopuščale.

»Moje priprave so se pričele odlično, z najeto hišo na slovenski obali, kaj bi si želel lepšega ... Vendar sem kmalu naletel na težave z levim kolenom, ki so me za dobrih 14 dni zaustavile pri treningu. Preden smo ugotovili, za kaj gre, in postavili vse skupaj nazaj na normalne tire, je bilo januarja praktično konec. Nato sem počasi začel trenirati normalno in trenutno sem v polnem treningu ter se pripravljam na prvo dirko sezone Langenlois C1 v Avstriji, za katero upam, da bo. Ni mi težko trenirati, saj imam 25 let, in tudi če letos ne bo dosti priložnosti, jih bom izkoristil leta 2022, saj še vedno zelo lepo napredujem in vem, da se sposoben svetovnega vrha, vendar lepo korak za korakom, ničesar se ne da prehiteti,« je povedal najboljši slovenski gorski kolesar v krosu zadnjih let Rok Naglič in dodal: »Koledar za 2021 že imamo sestavljen, zdaj samo upamo, da dirke bodo.

Preostala člana ekipe Žle in Kranjec Žagar bosta letos prvo leto dirkala v konkurenci mlajših članov. Oba načrtujeta začetek sezone v Vrtojbi. »Letos smo imeli z reprezentanco že v začetku januarja priprave, ki so trajale kar dober mesec. Ker ni bilo šole, sem si to lahko privoščil. Pripravljam se na polno. Želim si dirkati in komaj čakam začetek sezone. Motivacija je, saj sem letos prvo leto v U23 in si želim biti na visoki ravni. Seznam dirk še usklajujemo in gledamo, kam bi se najbolj splačalo iti, da bi pridobili nekaj točk UCI, saj so te zelo pomembne za startno pozicijo,« je povedal Žle.

»Zadnji mesec in pol smo trenirali v Portorožu v okviru reprezentančnih priprav. Veliko pozornosti posvečam regeneraciji po treningu, saj se mi to zdi v zimskem obdobju, ko se gradi baza in se delajo daljši treningi, zelo pomembno. Upam, da bomo letos čim več dirkali in da bo čim manj dirk odpovedanih,« si želi Kranjec Žagar, o načrtih za dirke pa: »Okvirni plan reprezentančnih dirk smo si ogledali že na pripravah. Znotraj kluba pa se bomo dogovorili, ko bodo razmere dopuščale.«

Odlična igra kamniških vaterpolistov

Calcit Waterpolo Kamnik je sestavil odlično ekipo, ki se resno spogleduje s prvim naslovom državnega prvaka v članski konkurenci.

Aleksander Sokler

Kamnik – Kamniška ekipa je pod vodstvom predsednika kluba Dareta Homarja sestavila odlično ekipo, ki je prvič v zgodovini kluba v decembru dvignila pokal za naslov pokalnega članskega prvaka. Osvojitev enega od članskih naslovov je bil tudi osnovni cilj kamniške ekipe, ki pa se trenutno realno spogleduje še z naslovom državnega prvaka. Homarju je uspelo v klub zvabiti najboljšega slovenskega trenerja zadnjih let Aleša Komelja, kar je bil tudi povod, da se je ekipi pridružil še Matej Nastran, ki velja za najboljšega slovenskega vaterpolista vseh časov. Ekipo sestavljajo poleg izkušenih članov tudi slovenski mladinski reprezentanti David Golob, Lukas Z. Gligorovski, Jošt Čarni, Aleksander Cerar, Marko Pilić, Ažbe Cerar in Urban Zupan, kar je samo dokaz, da se pod vodstvom trenerja mlajših selekcij Primoža Romšaka dela odlično. Dobro delo so prepoznali tudi številni sponzorji in še dodatno podprli prizadevanje kluba, da se nadaljuje tradicija kamniškega vaterpola. Za vaterpoliste in strokovno vodstvo kluba Calcit Waterpolo Kamnik je velik napor vsakodnevna vožnja v pokrite bazene po Sloveniji, kjer imajo v zimskem času treninge. Pokrit bazen z balonom bi bil več kot dobrodošel.

Državno prvenstvo je letos sestavljeno iz treh kol. V prvem delu je Calcit nanizal same zmage in končal na vrhu lestvice. Po mesecu premora so Kamničani prvo marčevsko tekmo odigrali proti ekipi AVK Branik Maribor. Letos mariborsko člansko ekipo sestavlja predvsem slovenska kadetska reprezentanca, ki se pripravlja za nastop na junijskih kvalifikacijah za EP. Trener ekipe Calcit Waterpolo Aleš Komelj, ki je hkrati tudi selektor mlade kadetske reprezentance, je tokrat vodil mariborsko ekipo. Njegovo mesto je uspešno prevzel njegov pomočnik Primož Romšak, sicer trener mlajših kamniških selekcij, ki je veliko minut namenil predvsem mlajšim igralcem. Prvo četrtino je kamniška ekipa dobila z rezultatom 4 : 1. V nadaljevanju so Kamničani vzdrževali minimalno prednost in tekmo varno pripeljali do konca z rezultatom 13 : 11. Sledila je tekma z VD Koper 1958. Kamničani so že po treh minutah vodili z rezultatom 3 : 0 in ko je že kazalo, da bodo prišli do lahke zmage, so Koprčani ob koncu druge četrtine rezultat celo izenačili. Ob številnih vratnicah in izključitvah, predvsem na strani Calcita, se je tekma prevesila v napeto končnico. Po rdečem kartonu kamniškega kapetana Steleta je imel Koper ob koncu zadnji napad in celo možnost za izenačenje. Semafor je na koncu pokazal rezultat 12 : 11 v korist Calcita.

V derbiju kola je Calcit Waterpolo z zadnjim napadom podaril zmago Kranjčanom. / Foto: Aleksander Sokler

V zadnji tekmi je Calcit moral priznati poraz proti AVK Triglav z rezultatom 9 : 7. Prvi so povedli Kamničani, nato pa so triglavani kaznovali neučinkovitost Calcita in ob polčasu imeli prednost treh zadetkov. Calcit se ni predal in se je v tretji četrtini približal zgolj na gol zaostanka. Z nepopustljivo igro obeh ekip se je tekma prevesila v napeto končnico, kjer je Calcit imel žogo za izenačenje, a se je namesto z golom Calcita tekma zaključila z golom kranjske ekipe v protinapadu. Kranjčani so se tako oddolžili za poraz v prvem kolu. Naslednjo tekmo bo Calcit igral proti VK Ljubljana Slovan. Sicer pa bodo Kamničani, ko se otopli, končno spet zaigrali v svojem odprtem bazenu.

Uspešen v evropskem pokalu

Trinajstletni Aljaž Sladič je uspešno nastopil v Nemčiji na tekmi deskarjev za evropski pokal v skokih prostega sloga.

Damijan Rifl

Spodnje Stranje – V začetku meseca je bila v nemškem Götschnu na sporedu šesta letošnja tekma deskarjev za evropski pokal v skokih prostega sloga (Big Air). V dvočlanski slovenski ekipi, ki jo je na Bavarsko odpeljal trener slovenske B-reprezentance Anej Miglar, je bil tudi 13-letni Aljaž Sladič iz Spodnjih Stranj.

Mladi deskar je v svojem četrtem nastopu na tekmah evropskega pokala kot najmlajši udeleženec tekmovanja zasedel 28. mesto. V izjemno močni konkurenci (nastopili so številni deskarji, ki redno tekmujejo v svetovnem pokalu) je rezultat kariere dosegel Sladičev starejši reprezentančni kolega Ožbe Kuhar z Vrhnike, ki je zmagal pred Švicarjem Jonasom Junkerjem in Nizozemcem Samom Vermaatom.

»Z rezultatom sem zadovoljen. Nisem bil le najmlajši, pač pa tudi najlažji udeleženec tekme, kar v težkih vremenskih pogojih, ki smo jih imeli na tej tekmi, seveda močno vpliva na zaletno hitrost. Kljub temu sem uspešno izvedel skok in se še drugič v tej sezoni uvrstil med najboljših trideset v evropskem pokalu,« nam je povedal Aljaž Sladič, ki je prvo uvrstitev med trideseterico (27. mesto) dosegel ob svojem debitantskem nastopu v evropskem pokalu februarja na srbskem Kopaoniku.

Ožbe Kuhar, trener Anej Miglar in Aljaž Sladič po tekmi v Götschnu / Foto: SloSki Snowboard

Šport

Najpomembnejše tekme v sezoni

Pred odbojkaricami in odbojkarji Calcita Volleyja so najpomembnejše tekme v sezoni. Včeraj zvečer sta obe ekipi že odigrali prvi polfinalni tekmi končnice v Sportklub prvi odbojkarski ligi, jutri pa ju čakata še povratni tekmi, medtem ko bosta morebitni tretji na sporedu v ponedeljek.

Miha Štamcar

Kamnik – Težjo pot do finala končnice ima kamniška moška zasedba, saj je njen nasprotnik serijski slovenski državni prvak ACH Volley, branilke naslova državnih prvakinj Kamničanke pa igrajo z novogoriškim moštvom GEN-I Volley.
Nekoliko presenetljivo so težje delo na poti do polfinala končnice imele kamniške odbojkarice, ki so redni del prvenstva končale na prvem mestu s kar 19 točkami prednosti pred drugouvrščeno ekipo Nova KBM Branik. Njihove nasprotnice v četrtfinalu Ankarančanke so bile šele osme, tako da so morale za obstanek v Sportklub prvi odbojkarski ligi igrati tekmo osmine finala s Formisom. Na treh tekmah so bile boljše nasprotnice, neobremenjene pa so proti Kamničankam v obeh tekmah prikazale eno svojih boljših predstav v letošnji sezoni. Že na prvi tekmi v domači dvorani so četo Gregorja Rozmana presenetile v prvem nizu, prav tako na drugi v Kamniku.
»Nekoliko se nam je poznalo, da od tekme s SIP-om Šempeter v zadnjem krogu rednega dela državnega prvenstva nismo imele nobene tekme, na drugi strani so Ankarančanke igrale v osmini finala in so ohranile tekmovalni ritem. V treh nizih, dva od teh so tudi dobile, so nas pošteno namučile, toda na koncu smo vendarle potrdile svojo premoč in zasluženo zmagale. Vsekakor nas zdaj z Novogoričankami čakajo še veliko težji obračuni, vendar smo jih v treh letošnjih medsebojnih tekmah premagale in verjamem, da bo tako še dvakrat. Moja velika želja je, da bi s Calcitom Volleyjem po lanskem mladinskem naslovu državnih prvakinj letos postala še članska. Upam, da se mi bo uresničila, ampak pot do tja bo še dolga in nepredvidljiva,« se vseh čeri, ki so še pred Kamničankami, zaveda Anja Zorman. Mlada, 19-letna Jeseničanka, ki je tretjo sezono v Calcitu Volleyju, je lani in polovico letošnje sezone igrala za drugo kamniško ekipo, zdaj pa spet igra za prvo.
V drugem polfinalu se merita Nova KBM Branik in SIP Šempeter. Zmagovalke polfinalnih tekem, igra se na dve zmagi, se bosta uvrstili v veliki finale, poraženi ekipi pa bosta igrali za končno tretje mesto.

Kamničanke so redni del prvenstva končale na prvem mestu s kar 19 točkami prednosti pred drugouvrščeno ekipo Nova KBM Branik. / Foto: Klemen Brumec

Enkrat so letos že premagali državne prvake

S kar nekaj negotovosti so v četrtfinalne dvoboje s Panvito Pomgradom krenili varovanci Gregorja Jerončiča. Sobočani so jih namreč v zadnji tekmi rednega dela prvenstva premagali v svoji dvorani. Še več, Kamničani niso osvojili niti niza, čeprav je res, da je bila zanje to nepomembna tekma, na drugi strani so se Sobočani z zmago rešili osmine finala končnice. Toda že na prvi četrtfinalni tekmi so kamniški odbojkarji le potrdili, da imajo močnejšo zasedbo, še prepričljivejši so bili v svoji dvorani. Prvi etapni cilj, uvrstitev v polfinale končnice, so tako dosegli, drugi, uvrstitev v veliki finale, pa bo težje uresničljiv. Njihova ovira do finala je ACH Volley, ki prvič po letu 2005 rednega dela prvenstva ni končal na prvem mestu, prav tako od takrat tudi še ni izgubil v finalu. A vedno je enkrat prvič, v rednem delu prvenstva jih je prehitel Merkur Maribor, v polfinalu končnice jih bo morda Calcit Volley. »V igri je še veliko rezerv in zdaj je čas, da jih aktiviramo. Imamo kakovostno sestavljeno ekipo, ki je sposobna prikazati boljšo odbojko, kot smo jo v dozdajšnjem delu sezone. Zavedamo se, da popravnih izpitov ne bo več, prav tako se zavedamo, da je ACH Volley v vlogi favorita, toda v letošnji sezoni smo ga enkrat že premagali, na preostalih dveh tekmah pa smo bili obakrat blizu uspeha. Prepričan sem, da se lahko uvrstimo v finale,« je optimistično razpoložen Poljak Milosz Hebda, edini tujec v kamniški ekipi, ki drugo sezono igra za Calcit Volley. Zanj je dolgo veljalo, da še išče svojo formo, vendar je bil na obeh četrtfinalnih tekmah končnice eden boljših kamniških igralcev.
V drugem polfinalu se merita Merkur Maribor in Salonit Anhovo.

»Prepričan sem, da se lahko uvrstimo v finale,« je optimistično razpoložen Poljak Milosz Hebda, edini tujec v kamniški ekipi. / Foto: Klemen Brumec

Po štirih mesecih in pol spet na igrišču

Kar štiri mesece in pol je trajal odmor v drugi moški ligi, kjer svoje izkušnje nabira druga ekipa Calcita Volleyja, ki jo vodi Gašper Ribič. Do premora so mladi kamniški odbojkarji igrali le eno tekmo, v gosteh so premagali Črnuče II, vendar ta tekma zdaj ne velja več, kajti vodstvo Odbojkarske zveze Slovenije se je odločilo, da se bo prvenstvo nadaljevalo po enokrožnem sistemu, opravili pa so tudi nov žreb. Prvo tekmo so Ribičevi varovanci že odigrali in v gosteh s 3 : 0 premagali Braslovče, danes pa jih čaka gostovanje pri drugi ekipi Merkurja Maribor.
»Ne morem ravno reči, da smo v Braslovčah navkljub zmagi ravno navdušili z igro, dejstvo pa je, da po tako dolgem premoru ni ravno preprosto igrati. Najpomembneje je, da smo prvenstvo začeli z zmago, zavedamo pa se, da bo treba na prihodnjih tekmah prikazati boljšo igro, saj bodo prišli težji nasprotniki, bo pa to zagotovo eno najbolj negotovih tekmovanj,« je prepričan Ribič.

Začenja se tudi mladinsko državno prvenstvo

V letošnji sezoni bi se moralo mladinsko državno prvenstvo v obeh konkurencah igrati po ligaškem sistemu, toda epidemija covida-19 je preprečila načrte. Obe kamniški mladinski ekipi sta v prvi ligi, tudi tu dekleta branijo prvo mesto, tako kot doslej pa bo tekmovanje spet potekalo po turnirskem sistemu.

Tekaški pokal občine Kamnik

Glede na epidemiološke razmere bo Tekaški pokal občine Kamnik 2021 obsegal šest tekem. Prva, 25. Tek k Sv. Primožu, bo predvidoma 10. aprila.

Mira Papež

Kamnik – Organizatorji tekaških tekem na Kamniškem bodo tudi v letu 2021 sodelovali v Tekaškem pokalu občine Kamnik, kot ga bodo dopuščale epidemiološke razmere. Sestavljalo ga bo šest tekov.

TEK	DATUM	ORGANIZATOR
25. Tek k Sv. Primožu – DP mladinci/mladinke, kvalifikacijska tekma za DP za člane/članice	10. 4. 2021	Ivan Urh in KGT Papež
32. Mekinjski kros – Memorial Mira Petka	27. 4. 2021	Lado Kveder
1. Tek na Bibo planino	23. 5. 2021	Zvonko Kemperl
15. Češnjiški tek – Memorial Zdravka Berlica	19. 9. 2021	Kristjan Kropivšek
12. Veronikin tek	10. 10. 2021	Franci Kramar
20. Miklavžev tek	9. 10. 2021 ali 4. 12. 2021	Tomo Petek

Tekme bodo izvedene po pravilniku tekaškega pokala, ki so ga organizatorji sprejeli 1. marca.
Glede na Odlok o začasnih omejitvah pri izvajanju športnih programov, ki je v veljavi do 12. marca 2021, je možna samo izvedba Teka k Sv. Primožu, ki bo 10. aprila. Tekma bo državno prvenstvo za mladinske kategorije in kvalifikacijska tekma za DP člane/članice. Več o teku na spletni strani www.kgtpapez.si.
Novosti v zvezi z nastopi na tekmah državnega prvenstva: obvezno je članstvo v klubu. Na tekmah DP bodo lahko nastopali samo registrirani člani kluba. To pomeni, da se mora tekač prej vključiti v neki atletski klub. Ta ga registrira v informacijski sistem pri AZS in tako pridobi tudi registracijsko številko.
Glede tekem in trenutnih razmer spremljajte spletno stran www.kgtpapez.si.

Jan Emberšič odličen v metu kladiva

Kamnik – Kamniški atlet Jan Emberšič, član Atletskega kluba Domžale in dijak tretjega letnika Gimnazije in srednje šole Rudolfa Maistra Kamnik, je v metu 6-kilogramskega kladiva z rezultatom 69,43 metra zmagal na zimskem prvenstvu Slovenije v metih za starejše mladinke in mladince, ki so ga v soboto, 13. marca, gostili na atletskem stadionu v Domžalah. S tem dosežkom je izpolnil mednarodni normi za evropsko in svetovno prvenstvo (prvo bo od 15. do 18. julija v Estoniji, drugo pa od 17. do 22. avgusta v Keniji), obenem pa zasedel tudi odlično peto mesto na lestvici najboljših starejših mladinskih metalcev kladiva na svetu. **J. P.**

Nagradna križanka

SUPERNOVA Q KAM D.O.O., LESKOŠKOVA CESTA 2, LJUBLJANA

GORENJSKI GLAS	SKALNA RASTLINA Z MESNATIMI LISTI	PEVEC IGLESIAS	ČEBELJI ORGAN	MODEL VOZILA SEAT	MARIO GALUNIČ	GRŠKI POTUJOČI PEVEC	MATERNICA (ANAT.)	CESTNA VIJUGA	POSADKA	RAČJI MLADIČ
NAŠA PESNICA (N. M.)	20									
NAUK O ENERGIJI										
OTORNIK					PRAVNI NOSILEC DEDIŠČINE			14		
ČILSKI TENISAČ (MARCELO)					MESTO V ITALIJI	VNETJE KOŽE / GLASBENI INTERVAL				
EMMA QUINN		10	NAROD NA HOKAIDU / MORSKI RAZBOJNIK					ANA KLAŠNJA / PRIPADNIK TATAROV		
SUKANJE				OBJEKT NAD REKO / MATILDA PO DOMAČE					POLITIKA OSREDNJE OBLASTI	ŽLAHTNI PLIN (Ar)
AMERIŠKA IGRALKA (DIANE)						6	PEVEC LUKAS / JUTRANJA ZMRZAL			
GORENJSKI GLAS	VELEPOSLANIŠTVO	STENSKI SLOP / SNOBOVSTVO								
TELOVADKA ŠAJN						BIVŠI SL. SMUČARSKI SKAKALEC (GREGA)		18		
PISATELJ TWAIN	19				OZIRALNI ZAIMEK	KRAJ PRI SEVNICI / ETIOPSKI KNEZ				
BORIS NOVAK			OTOK PRI IRSKI / BALETNA FIGURA					RAFAEL NADAL / NEVEREC, AJD		
PESNICA ŠKERL				DEL KOLESARSKE FIRKE / ENARE				3		ENKA
SNOV ZA STRDITEV MLEKA							VZKLIK NA BIKOBORBI			
ŠPANSKI PISATELJ (MANUEL)				13		AMERIŠKA PLOŠČINSKA MERA	IRSKO ŽGANJE			
POGOVOR		4					NORD. BOŽANSTVA / TOPILO ZA LAKE			15
AMERIČAN										
PAVLA PO ITALIJANSKO	MESTO V FRANCIJI	SIVA ŽIVAL / BODEČ PLEVEL			8			METKA ALBREHT / NASPROTJE POZITIVA		

SESTAVIL: F. KALAN	SLOVENSKI LETALEC (EDVARD)	NAŠA CELINA	VLADAR BANOVINE	RIŽEVO ŽGANJE	LIDIJA OSTERC	HRIB PRI BEOGRADU	MESTO V JUŽNI FRANCIJI	POSTAVA	GORENJSKI GLAS	NEMORALA	RAY ALLEN	GR. NOGOMETNI KLUB / HRV. PESNIK (GUSTAV)					PRILETNA ŽENSKA	EVROPSKA PLOVNA REKA				DRŽAVA V SEVERNI AFRIKI	ZNAK ZA ENAKOST
POPRAVEK PRORAČUNA								1	DRŽAVA V ZDA									NADLEŽNA ŽUŽELKA	VRHNJI DEL GLAVE / AM. DIVJE GOVEDO				
V SIBIRIJI NAJDEN ZELEN GRANAT									LISA, PEGA / VOJAŠKO POROČILO						16	DRSALNICA NA KOPALIŠČU						9	
VITKA GOZDNA ŽIVAL					GRENAK NAPITEK / SOLATNA TEKOČINA						SPODNJI DEL HIŠE	17				OTOK PRI SARDINIJI / POBOJ, POMOR							
JAN OBLAK			VOZNIK KOLESA / OBSTANEK			11					RIMSKI HIŠNI BOG / DELAVEC V LIVARNI				HLAD / SL. PEVEC (DOMEN)					TELOVADNA PRVINA / LOUIS ADAMIČ			
VULKAN NA FILIPINIH			7	IZRASTEK NA GLAVI / PESNIK ŽUPANČIČ				DEL SARAJEVA / OSMRTNICA					ŠPORTNA DISCIPLINA / AGENCIJA (REDKO)					LEPO VEDENJE			21		
IZSTRELEK V PUŠKI						KRAJ NA KRASU	NASELJE PRI NAKLEM							60 MINUT / BAKRENA DOBA, ENEOLITIK	2			DEL VIJAKA					
AINU ANGERS AZANA PILASTER UVAROVIT	PRIMORSKO VINO	STEKALIŠČE / MAJHNO OKNO					JUŽNOAM. ŽELVA / SL. KOŠARKAR (VLATKO)					DEL TENIŠKE IGRE / POČELO TAOIZMA											
GESLO, VODILO					ORIS, OPIS / OZEK PAS MORJA					GL. MESTO GRČIJE / JUTRANJI NAPITEK													
EKONOMOV URAD		22							SL. PEVKA (BRANKA) / NAŠA REVIJA														
KOROŠKI PLES				GENEVE (SL. ZAPIS) / PAMELA						12	PEVEC PESTNER / BABICA PO MEŠČANSKO												PEVKA DEŽMAN
LESLIE NIELSEN			PASJA PASMA / EMA KLINEC					PEVEC MOJZER / KATJA JUVAN				IGRALKA FURLAN / ALENKA GOTAR											
VELIKO MORJE						DRAG KAMEN							5										
ŠPORTNA PRIREDITEV						OKSIDNA PLAST NA ŽELEZU				ATLETINJA ZUPIN													

1. nagrada: darilna kartica v vrednosti 30 EUR
2. nagrada: darilna kartica v vrednosti 20 EUR
3. nagrada: darilna kartica v vrednosti 10 EUR

Rešitve križanke (geslo, sestavljeno iz črk z oštevilčenih polj in vpisano v kupon iz križanke) pošljite do srede, 7. aprila 2021, na Gorenjski glas, Nazorjeva ulica 1, 4000 Kranj. Rešitve lahko oddate tudi v nabiralnik Gorenjskega glasa pred poslovno stavbo na Nazorjevi ulici 1.

	1	2	3	4	5	6	7
8	9	10	11	12	13	14	15
16	17	18	19	20	21	22	

Zanimivosti

Prehitevajo pomlad

Pomlad pred pomladjo so naslovili novo razstavo v Arboretumu Volčji Potok, kjer med drugim vabijo tudi k veličastno pogrnjeni kraljevski mizi s perzijskimi tulipani. Park se prebuja.

Alenka Brun

Volčji Potok – Višje temperature in sončno vreme je iz zimskega spanja prebudilo mnoge rastline, pravijo v Arboretumu. In res se park počasi odeva v cvetoče barve znanilk menjave letnega časa. Vsak dan je sprehod po njem nova zgodba z drugačnimi pogledi. Vsak dan je cvetja več. Ko posije toplo sonce, si že predstavljamo barvito pomlad, in v Arboretumu želijo, da bi obiskovalec z novo razstavo, ki bo na ogled do 26. marca 2021 pod platneno streho pri pristavi, to zaznal. Prehitevamo pomlad, dodajo.

V cvetličnih zgodbah pod platneno streho in zunaj nje nastopajo jegliči, modre čebulice, vetrnice, tulipani, narcise, potonike ... Največ je rumene barve, nekaj rdeče, sinje modre; odtenki rožnate in vijolične popestrijo poglede. Bele kronice zvončkov in čebljanje ptičev obiskovalca nevede vabijo v njihovo bližino. Lep je pogled na telohe, simpatične koritne zasaditve, ki obiskovalca spremljajo ob sprehajalnih poteh v parku. Gostja iz Orienta v objemu pomladnega cvetja, Veličastno pogrnjena kraljevska miza s perzijskimi tulipani, Sončno rumena cvetlična energija, Klepet tulipanov iz francoske obale in nizozemskih nižin, Pogrinjek z nebesno modrino, rumeno toplino in nežno belino so naslovi cvetličnih kreacij, ki jih srečamo pod platneno streho in v njeni bližini.

Pogrinjek z nebesno modrino, rumeno toplino in snežno belino

Že ob vstopu v park lahko opazimo tudi foto kotiček, kjer je na voljo t. i. Instagram okvir; igrala so vabljiva za najmlajše obiskovalce parka, kuža Cvetko še vedno strumno pozdravlja mimoidoče – le barvo spreminja. So pa z marcem v parku odpiralni čas sicer podaljšali, za obiskovalce pa še vedno velja upoštevanje aktualnih ukrepov za zajezitev širjenja novega koronavirusa.

Foto kotiček, ki obiskovalce pozdravi že ob vstopu v park

Pomlad pred pomladjo

Ob materinskem dnevu

Na februarskem srečanju s knjigo smo si bralke kamniške knjižnice pod vodstvom Barbare Božič izmenjale mnenja o prebrani knjigi Delie Owens Tam, kjer pojejo raki.

Maja Drolec

Kamnik – Ko posije sonce, se v srcu prebudi ljubezen. Največ dobrote in ljubezni daje mama. Otroku je prva na svetu in edina. Nikoli ga ne zapusti. Vse življenje ga spremlja in oblikuje njegovo otroštvo. Tako bi moralo biti, a ni vedno tako ...

V knjigi Tam, kjer pojejo raki Kyina mama odide. Ker ne zmore več. Odide, ne da bi komur koli kaj rekla. Zaradi stresa, groze in nevarnosti življenja z atom. Deklica Kya je stara štiri leta in ve, da mame ne bo nazaj, saj je vzela modri kovček in obula edini par čevljev za na lepše. Kmalu za njo odide tudi brat in mala močvirka, kot so ji rekli ljudje iz oddaljene vasi, ostane sama. Sama z očetom. A tudi oče čez nekaj let odide. Čez mnogo let jo obišče brat in ji pove, kaj se je zgodilo z mamo. Odšla je k sestri, a tam se ni družila z nikomer, ni govorila, bila je »obnorela«, saj ni mogla več do svojih otrok, ker ji je to preprečeval mož, ki bi jih pretepel do konca, če bi se vrnila. Bila je odrezana od otrok in sama. V takšnih okoliščinah pa se ljudje vedejo drugače.

Edino, kar je mama potem sama sploh lahko delala, je to, da je slikala. Naslikala je svoje otroke. Po spominu. Kdor bi si ogledal te portrete, bi mislil, da je na njih najsrečnejša družina. To se je dogajalo leta 1952 v Ameriki. Kya je literarna junakinja, ki ji uspe izdati sedem naravoslovnih knjig, čeprav ni nikoli hodila v šolo.

Na svetu so mame z otroki, ki nimajo srečnega otroštva. Moralo bi biti igrivo, ljubeče, a je velikokrat kruto, zlorabljeno, zanemarjeno. Od rojstva dalje se jim dogajajo krivice. Revni postanejo še revnejši, tisti v vojni izgubijo vse: dom, družino, dostojanstvo, upanje, občutek za lepo in za ljubezen. Ko odrastejo, največkrat tudi oni sejejo sovraštvo, ki se samo še stopnjuje in zaide v temo. Mnogi bežijo pred grozo, v neznano. Postanejo sirote, ki gredo za soncem; ali ga najdejo? Največkrat ne. Matere pa trpijo, se žrtvujejo, samo da bi bilo otrokom lepo ...

V slovenski literaturi je simbol ženskega hrepenenja po sreči, lepšem življenju in ljubezni lepa Vida. To pa je že tema našega naslednjega srečanja.

Kdo si še zasluži občinsko priznanje?

piše in riše Ivan Mitrevski

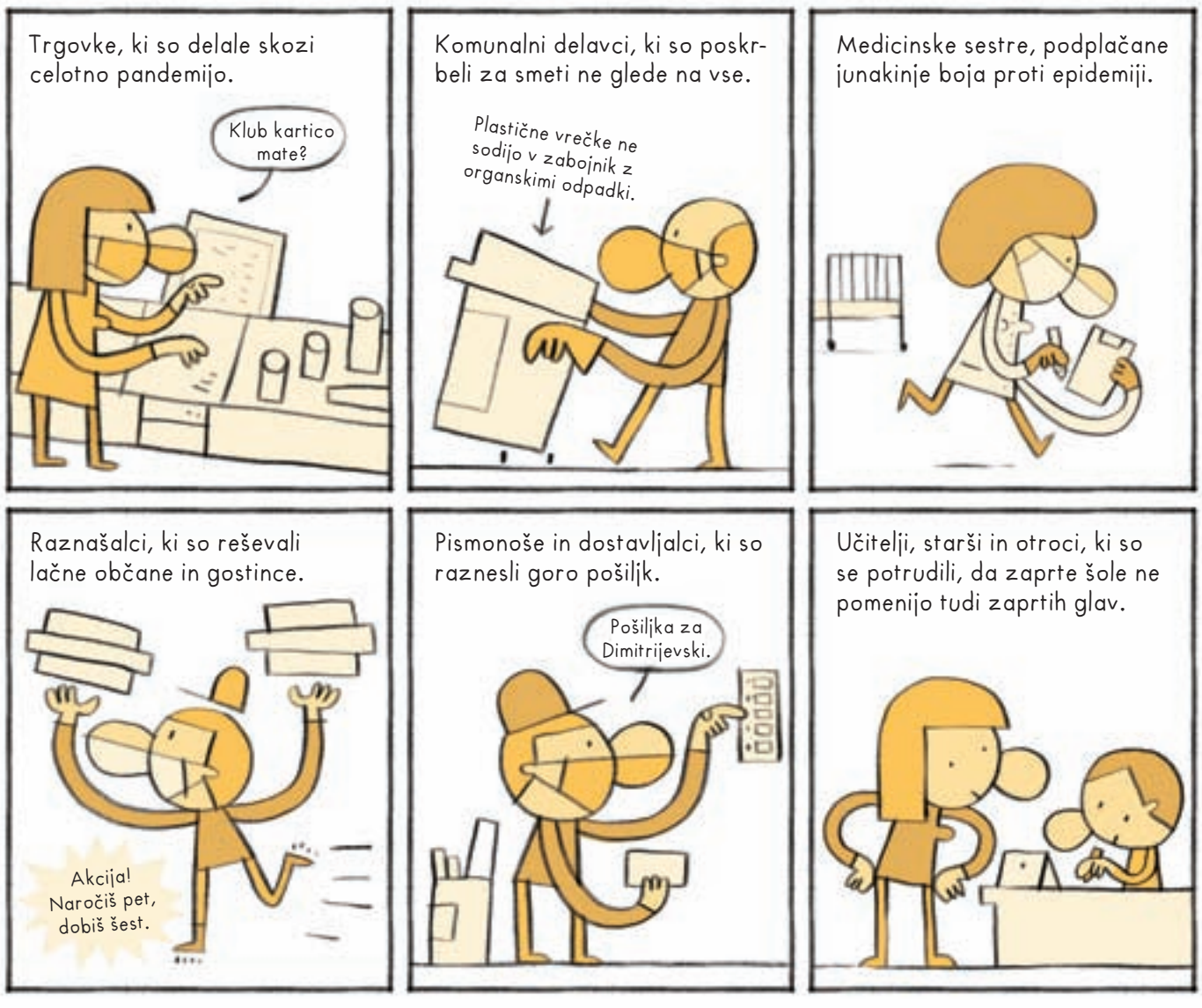

Kamniški sudoku

LAŽJI SUDOKU

1			8		6			
8		5		4		7		1
	7	9				8	2	
	6	1				4	5	
			4		3			
	5	3				9	8	
	8	6				1	4	
5		4		1		6		9
			2		4			

Rešitev:

1	4	2	8	7	6	3	9	5
8	3	5	9	4	2	7	6	1
6	7	9	1	3	5	8	2	4
2	6	1	7	8	9	4	5	3
7	9	8	4	5	3	2	1	6
4	5	3	6	2	1	9	8	7
3	8	6	5	9	7	1	4	2
5	2	4	3	1	8	6	7	9
9	1	7	2	6	4	5	3	8

TEŽJI SUDOKU

7		4	5				6	
		8		2			4	
							9	
				7		6		2
	2		8		9		7	
1		7		4				
	9							
	6			3		4		
	7				1	9		3

Rešitev:

7	3	4	5	9	8	2	6	1
9	1	8	7	2	6	3	4	5
6	5	2	3	1	4	8	9	7
5	4	9	1	7	3	6	8	2
3	2	6	8	5	9	1	7	4
1	8	7	6	4	2	5	3	9
4	9	3	2	8	5	7	1	6
2	6	1	9	3	7	4	5	8
8	7	5	4	6	1	9	2	3

Navodilo za reševanje: v kvadrate vpišite števila od 1 do 9 tako, da se ne bo nobeno število ponovilo ne v vrstici ne v koloni ne v enem izmed odebeljenih devetih kvadratov. Pripravil B. F.

Prireditve, zahvale

Prireditve v marcu in aprilu

Koledar prireditev pripravlja Zavod za turizem, šport in kulturo Kamnik. Če želite, da je vaša prireditev omenjena na tem mestu ali v elektronskem mesečniku Kam? V Kamnik!, izpolnite elektronski obrazec http://bit.ly/Vpis-Dogodka.

Številne druge prireditve v občini Kamnik najdete na uradni spletni strani Občine Kamnik www.kamnik.si pod rubriko Kam v marcu? ter tudi v elektronskem mesečniku, ki vsak zadnji petek v mesecu pride v vaš elektronski predal. Prijave preko obrazca Ostanimo v kontaktu na dnu spletne strani www.visitkamnik.com.

ZAVOD ZA TURIZEM, ŠPORT IN KULTURO KAMNIK

Petek, 26. marca, ob 18. uri, kanal Visit Kamnik na Facebooku in Youtubu

Virtualno vodenje ob občinskem prazniku

Ob občinskem prazniku vam podarjamo virtualno vodenje po Rojstni hiši Rudolfa Maistra. Prisluhnite in pokukajte v generalovo hišo.

DOM KULTURE KAMNIK

Petek, 19. marca, ob 9. uri, v živo na kanalu KUOD Bayani na Facebooku in kanalu Doma kulture Kamnik na Youtubu

KUOD Bayani in Glam Squad: burleska z Urško

Tečaj burleske

Vstop na spletni dogodek je brezplačen.

Petek, 19. marca, ob 18. uri, v živo na kanalu Doma kulture Kamnik na Youtubu in kanalu Vrtca Zarja na Facebooku

Rastemo skupaj: Ob 10-letnici vrtca Zarja

Spletno odprtje razstave

Vstop na spletni dogodek je brezplačen.

Torek, 23. marca, ob 9. uri, v živo na kanalu PK Šinšin na Facebooku in kanalu Doma kulture Kamnik na Youtubu

Performativna jutranja telovadba s Plesnim Klubom Šinšin

Športna vadba

Vstop na spletni dogodek je brezplačen.

Petek, 26. marca, ob 9. uri, v živo na kanalu KUOD Bayani na Facebooku in kanalu Doma kulture Kamnik na Youtubu

KUOD Bayani in Glam Squad: tribal fusion z Nerliso

Tečaj tribal fusiona

Vstop na spletni dogodek je brezplačen.

Torek, 30. marca, ob 9. uri, v živo na kanalu PK Šinšin na Facebooku in kanalu Doma kulture Kamnik na Youtubu

Performativna jutranja telovadba s Plesnim Klubom Šinšin

Športna vadba

Vstop na spletni dogodek je brezplačen

Petek, 2. aprila, ob 9. uri, v živo na profilu KUOD Bayani na Facebooku in kanalu Doma kulture Kamnik na Youtubu

KUOD Bayani in Glam Squad: orientalski ples z Natašo

Tečaj orientalskega plesa

Vstop na spletni dogodek je brezplačen!

JAVNI ZAVOD MEKINJSKI SAMOSTAN

Sobota, 20. marca, ob 9. uri, Samostan Mekinje

Prikaz obrezovanja sadnega drevja

Sadjarsko-vrtnarsko društvo Tunjice ponovno organizira prikaz obrezovanja sadnega drevja. Kot preteklo leto bo tudi letos prikaz potekal v sadovnjaku Samostana Mekinje, kar je del širšega načrta oživitve in razširitve obstoječega sadovnjaka in ga želimo na ta način predstaviti kot učni sadovnjak v mestu. Predaval bo dr. Jan Bizjak. Prijave so možne po telefonu št. 031 392 158 do zapolnitve mest in ob upoštevanju ukrepov za zajezitev okužb.

KNJIŽNICA FRANCETA BALANTIČA KAMNIK

Ponedeljek, 29. marca, ob 19. uri, spletna stran, kanal Knjižnice Franceta Balantiča Kamnik na Youtubu in Facebooku

Kamniška literarna transverzala: Po kamniških predmestjih Podgora, Graben in Šutna

Na virtualnem potepu bomo spoznavali skrite in manj skrite mestne kotičke, znane osebnosti in kamniške posebnosti. Vodili nas bodo krajani krajevne skupnosti Kamnik – center: Nuša Lisjak, Slavko Ložar, Janez Repanšek, Miha Resnik in Ivanka Učakar. Pot bo predstavljena v vodniku Ivanke Učakar Po kamniških predmestjih Podgora, Graben in Šutna; upodobitve in zapisi, ki bo dosegljiv na spletni strani Knjižnice Franceta Balantiča Kamnik. Spletni ogled kamniške literarne transverzale je brezplačen.

Sreda, 31. marca, ob 19. uri, spletna stran, kanal Knjižnice Franceta Balantiča Kamnik na Youtubu in Facebooku

Pogovor s pisateljico Slavenko Drakulić

Pogovor s pisateljico Slavenko Drakulić, eno najbolj prevajanih in branih hrvaških pisateljic, ob izidu slovenskega prevoda romana Dora in Minotaver: Moje življenje s Picassom. Pogovor bo vodila Breda Podbrežnik Vukmir. Intervju bo podnaslovljen. Ogled je brezplačen.

MEDOBČINSKI MUZEJ KAMNIK

Torek, 23. marca, ob 10. uri, Rojstna hiša Rudolfa Maistra

Rudolfu Maistru ob rojstnem dnevu

V okviru skupne spletne akcije Skupnosti muzejev Slovenije #naprejvpreteklost bo na spletni strani muzeja objavljen dogodek: Zgodovinopisanica o Maistru – Kratka zgodba o kamniškem rojaku Rudolfu Maistru ob rojstnem dnevu. Avtorica: Alenka Juvan

Od 24. marca do 13. avgusta, Galerija Miha Maleš

Lojze Perko – Med viharjem in jasnino

Gostujoča razstava Dolenjskega muzeja Novo mesto ob 40. obletnici smrti. Na razstavi bodo razstavljena dela notranjskega slikarja Lojzeta Perka, ki pa je bil tesno povezan tudi s Kamnikom. Kustosinja razstave: Katarina Dajčman, Dolenjski muzej Novo mesto. Če bo dovoljeno, bo odprtje razstave ob 18. uri.

Petek, 26. marca, ob 10. uri, Rojstna hiša Rudolfa Maistra

Spletno vodstvo po razstavi Tam pri Celovcu. Koroški plebiscit 1920 v literaturi in glasbi.

V okviru skupne spletne akcije Skupnosti muzejev Slovenije #naprejvpreteklost bo na spletni strani muzeja objavljeno spletno javno vodstvo po razstavi Tam pri Celovcu. Koroški plebiscit 1920 v literaturi in glasbi. Avtorica: Alenka Juvan

Ponedeljek, 29. marca, ob 10. uri, Rojstna hiša Rudolfa Maistra

Dan odprtih vrat v Rojstno hišo Rudolfa Maistra

Kot vsako leto vas Rojstna hiša Rudolfa Maistra ob občinskem prazniku in ob rojstnem dnevu Rudolfa Maistra vabi v ponedeljek, 29. marca, od 10. do 18. ure na brezplačne individualne oglede stalne in občasne razstave – Koroški plebiscit 1920 v literaturi in glasbi. Prosimo vas, da pri obisku muzeja upoštevate navodila NIJZ.

KIKŠTARTER

Sreda, 24. marca, ob 18. uri

KIK OFF pogovor: Nina Majcen

Obvezna je predhodna prijava na: https://bit.ly/3aRL819 Povezavo do Zooma bomo poslali 15 minut pred dogodkom v tvoj poštni nabiralnik. Več informacij: info@kikstarter.si

TURISTIČNO DRUŠTVO TUHINJSKA DOLINA

Nedelja, 21. marca, od 10. do 16. ure, šotor pri Termah Snovik

Velikonočni sejem v Snoviku

Poleg številnih okusnih domačih dobrot boste lahko kupili tudi različne izdelke obrtnikov in umetnikov. Da pa vam nakup še olajšamo, bo možno izdelke naročiti na spletni strani od 12. do 19. marca, prevzem izdelkov pa bo na dan sejma od 10. do 12. ure. Vse informacije bodo objavljene na spletni strani društva www.td-tuhinjskadolina.si. Pri izvedbi sejma bomo upoštevali priporočila in ukrepe Vlade RS in NIJZ.

ŠTUDENTSKI KLUB KAMNIK

Ponedeljek, 22. marca, ob 18. uri, stran Študentskega kluba Kamnik na Facebooku

Dobrodelno potopisno predavanje

Več informacij izveste na spletni strani, Facebooku in Instagramu.

Petek, 26. marca, ob 19. uri, stran Študentskega kluba Kamnik na Facebooku

Dobrodelni kviz v sodelovanju s Študentskim klubom Kamnik

Vse podrobnosti lahko izveste na naši spletni strani, Facebooku in Instagramu.

Spominska slovesnost na Rakitovcu

Rakitovec – Združenje borcev za vrednote NOB Kamnik in Krajevna organizacija ZB Rakitovec - Pšajnovica vabita na pohod in spominsko slovesnost na Rakitovec, ki bo v soboto, 20. marca, ob 11. uri pri partizanskem grobišču. Zbrani bodo izrazili poklon upornim partizanskim enotam, zlasti 33 padlim borcem Šlandrove in Tomšičeve brigade ter žrtvam požiga vasi Mali in Veliki Rakitovec. Slavnostni govornik bo Marjan Šarec. **J. P.**

Dela Fortunata Berganta v Narodni galeriji

Ljubljana – V Narodni galeriji je na ogled občasna razstava del baročnega slikarja Fortunata Berganta (1721–1769), ki sovpada s tristoto obletnico slikarjevega rojstva – rodil se je 9. julija 1721 v Mekinjah. Razstava, katere avtorica je Katra Meke, obsega več kot štirideset del Fortunata Berganta in njegovih sodobnikov ter predstavlja nove ugotovitve, čeprav umetnikovo življenje in nekatera njegova dela še danes ostajajo zavita v tančico skrivnosti. Med deli, ki so na ogled na razstavi, je tudi nekaj novih, ki jih je Narodni galeriji uspelo dobiti v zadnjem času. Fortunat Bergant velja za enega od glavnih predstavnikov slovenskega baročnega slikarstva, razvil pa je zelo samosvoj in zelo prepoznaven slikarski slog. Razstava bo na ogled do konca maja. **J. P.**

Javni natečaj za kompilacijo Probahodnik

Kamnik – Zavod Mladinski center (MC) Kotlovnica Kamnik vabi vse mlade kreativce, glasbene ustvarjalce in skupine, da se prijavijo na natečaj za glasbeno kompilacijo Probahodnik. Izdana kompilacija bo namenjena pregledu lokalne glasbene scene, s pozivom pa želijo najti še neodkrite bisere kamniške kotline, pravijo. Žanri ne igrajo posebne vloge, pomembno je, da so dela avtorska ter neobjavljena. Če bi potrebovali pomoč pri končnem »miksu«, ste dobrodošli tudi v njihovem studiu. Skladbe bo na podlagi prijav na natečaj izbrala strokovna komisija v sestavi Gašper Selko, Blaž Flerin in Matic Smolnikar. Poleg možnosti uporabe studia bo MC Kotlovnica z izbranimi izvajalci organizirala koncert ob izidu kompilacije ter studijsko snemanje skladb za promocijsko kompilacijo Probahodnik, ki bo izšla pod okriljem MC Kotlovnica. Rok oddaje je petek, 16. april 2021, kar pomeni, da prijave na natečaj sprejemajo do vključno omenjenega datuma. Prijava naj vsebuje: vsaj dva avdio posnetka, naslove in besedila skladb, kratko predstavitev skupine oziroma posameznika, ime in priimek kontaktne osebe, elektronski naslov in telefonsko številko. Izdelke pošljete na info@kotlovnica.si, kamor lahko pišete tudi za več informacij v zvezi z natečajem. **A. B.**

Šola zdravja odslej tudi v Motniku

Motnik – Občina Kamnik te dni dobiva še eno skupino Šole zdravja, saj je včeraj, v četrtek, 18. marca, ob 8. uri telovadbo po metodi 1000 gibov začela tudi skupina v Motniku. Telovadili bodo vsak dan med tednom ob tej uri na igrišču pred Podružnično šolo Motnik in vas vabijo, da se jim pri tem pridružite. **J. P.**

Tiho je odšel naš dragi sošolec

Branko Spruk
(1959–2021)

V naših spominih ostajajo smeh, dobra volja in pozitivne misli, ki jih je vsak dan znova prinašal v razred.
Tudi zato smo ga imeli radi ...

Sošolke in sošolci 4. a (1977/78) Gimnazije Rudolfa Maistra in razredničarka prof. Marjeta Mozetič

ZAHVALA

Srce je omagalo,
tvoj dih je zastal,
a nate spomin
bo večno ostal.

V 96. letu življenja nas je zapustila naša dobra in skrbna sestra ter teta

Antonija Jereb
rojena Berlec, s Podhruške pri Kamniku

Zahvaljujemo se vsem sorodnikom in prijateljem za izrečene besede sožalja, posebej pa se zahvaljujemo Domu starejših v Logatcu za dolgoletno oskrbo tete Tončke. Hvala tudi g. župniku Luku Demšarju za pogrebno sveto mašo ter Komunali Kamnik za opravljen pogreb.
Hvala vsem, ki ste jo imeli radi.

Žalujoči: bratje Blaž, Janez, Tone z družinami in njen oskrbovanec Vanek Jereb iz Žirov
Kamnik, 12. marca 2021

Zahvale

ZAHVALA

Kogar imaš rad, nikoli ne umre –
le daleč, daleč je ...
Življenje niso dnevi, ki so minili,
temveč dnevi, ki smo si jih zapomnili.

V 89. letu starosti nas je zapustila naša draga mami, babica, prababica, sestra in teta

Alojzija Škofic
iz Šmarce

Iskreno se zahvaljujemo sorodnikom, prijateljem, sosedom za izrečeno sožalje, tople besede, podarjeno cvetje, sveče in svete maše. Hvala kvartetu Grm ter župniku gospodu Janezu Gerčarju za lepo opravljen obred.
Hvala vnuku Danielu za spremljavo na trobenti.

Vsi njeni
Februar 2021

Oglašujte v časopisu Kamničan-ka!

Časopis Kamničan-ka brezplačno prejmejo vsa gospodinjstva v občini Kamnik.

Pokličite 041/962 143, Mateja Žvižaj

Gorenjski Glas

www.gorenjskiglas.si

POGREBNE STORITVE

KPK
Komunalno podjetje Kamnik d.o.o.
Cankarjeva 11, 1241 Kamnik

NOVO vrednostni bon

041 634 948
24-urna dežurna služba

ZAHVALA

Prazen dom je in dvorišče,
moje oko zaman te išče,
ni več tvojega smehljaja,
le delo tvojih rok ostaja.

V 84. letu starosti je k Bogu odšla naša mami, babi in prababi

Marija Golob
roj. Burja

Iskreno se zahvaljujemo vsem sorodnikom, sosedom in znancem za izrečena sožalja, darovane sv. maše, cvetje in sveče. Hvala urgentni službi ZD Kamnik, g. župniku Luki Demšarju, pevcem kvarteta Grm in trobentaču. Hvala pogrebni službi Pogrebnik Cerklje.

Vsi njeni

ZAHVALA

Srce je omagalo,
tvoj dih je zastal,
a nate spomin
bo večno ostal.

Poslovil se je mož, oče, dedek in pradedek

France Zajc
iz Kamnika

Iskreno se zahvaljujemo vsem sorodnikom, sosedom, prijateljem in znancem za izrečene besede sožalja. Posebna zahvala g. župniku za opravljen obred in Komunalnemu podjetju Kamnik. Hvala vsem, ki ste našega dragega Franca pospremili na njegovi zadnji poti.

Žalujoči: žena Breda, sinova Mitja in Robert z družinama

GG osmrtnice, zahvale
E-POŠTA: malioglasi@g-glas.si, TELEFON: 04 201 42 47
www.gorenjskiglas.si

ZAHVALA

Pomlad bo na tvoj vrt posijala
in čakala, da prideš ti, sedla bo
na tla in jokala, ker tebe
in tvojih rožic več ni.

Z njenim odhodom med angele je nastala neskončna praznina, ki nas bo vedno spominjala na njene prijazne besede in nasmehe.

Anica Lavrič
roj. Lap, 1952–2021

Ob boleči izgubi se iskreno zahvaljujemo vsem, ki ste ji vsak po svoji moči pomagali, posebno petronažni sestri Cvetki in negovalkama ge. Petri in ge. Jolandi, vsem, ki ste se od nje poslovili na zadnji poti. Iskrena hvala tudi g. župniku Luki Demšarju za lep obred.

Žalujoči vsi njeni
Podgorje, marec 2021

ZAHVALA

"Kdor živi v srcih svojih dragih,
ni mrtev, še naprej ostaja navzoč
v njihovem življenju."
(Immanuel Kant)

Devet mesecev po izgubi žene Ane se je v 86. letu poslovil tudi naš dedi, ati, brat in stric

Janez Jakše
s Sel pri Kamniku

Vsem, ki ste nam v težkih trenutkih stali ob strani in ga pospremili na njegovi zadnji poti, se iskreno zahvaljujemo.

Žalujoča sin Srečko in hči Suzana z družinama

ZAHVALA

Mirno in spokojno si zaspala,
v večni sen od nas odpotovala.
Naj bo srečno tvoje potovanje,
pogosto vračaj se nam v sanje.

V 76. letu nas je zapustila žena, mama in stara mama

Ana Koritnik
rojena Galjot (1945–2021)

Iskreno se zahvaljujemo vsem sorodnikom in prijateljem, sosedom za izrečena sožalja, sveče in cvetje ter darove za svete maše. Posebna zahvala dr. Jermanovi za nesebično pomoč, župniku Antonu Prijatelju za lepo opravljen obred, Tomažu in Ani za ganljivo petje, trobentaču Marjanu ter vsem, ki ste jo pospremili na zadnji poti.

Žalujoči vsi njeni

ZAHVALA

Nešteto sledi je zapustila
s svojo srčnostjo in dobroto.
Taka ostaja v naših srcih
in spominih ...

V 86. letu nas je mirno in spokojno zapustila naša draga žena, mama, tašča, stara mama in prababica

Pepca Griljc
roj. Vodlan, iz Godiča, 24. 10. 1935–13. 2. 2021

Ob smrti naše drage mame se z iskreno hvaležnostjo zahvaljujemo vsem, ki ste jo imeli radi, jo cenili in spoštovali, jo obiskovali in razveseljevali ter tako bogatili njeno življenje. Hvala tudi vsem, ki nam v težkih trenutkih stojite ob strani in nam z besedami spodbude ter izrazi sočutja in bližine lajšate našo žalost in bolečino. Hvala! Ob obujanju lepih spominov nanjo bo še naprej živela med nami!

Mož France, sinova Marko z Matejo in Franci s Frančiško, vnuki Katja s Sašem, Živa, Štefan, Lucija s Primožem in Martin ter pravnukinji Pia in Nika

Zahvale, osmrtnice

Žalost in hvaležnost lahko izrazite z objavo osmrtnice ali zahvale v različnih velikostih.

Vaše želje sprejemamo po e-pošti na malioglasi@g-glas.si ali po navadni pošti na naslov Gorenjski glas, Nazorjeva ulica 1, 4000 Kranj.

Gorenjski Glas

www.gorenjskiglas.si

POGREBNIK
z vami že 30 let

www.pogrebnik.si

Dvorje 13, 4207 Cerklje na Gorenjskem
poslovna enota: Šutna 11, 4209 Žabnica

... si zletel pod nebo
in potonil v temen ocean.
Odtlej eno sonce je več na nebu
in eno sonce na zemlji manj...
(Tone Pavček)

24 URNA DEŽURNA ŠTEVILKA:
041 624 685

Kamničanka

Sprehod po samostanu

Javni zavod Mekinjski samostan enkrat mesečno pripravlja dneve odprtih vrat z brezplačnimi vodenimi ogledi za vse obiskovalce, ki si želijo ogledati prenovljene dvorane in Plečnikovo razstavo ter spoznati del bogate zgodovine samostana. Ta je dolga že več kot 720 let.

Jasna Paladin

Mekinje – Mekinjski samostan je lani obeležil 720-letnico obstoja, in čeprav v tej stavbi, ki so jo zaznamovale predvsem sestre klarise in uršulinke, redovnic že nekaj let ni več, saj je stavba od leta 2016 v lasti Občine Kamnik, številnim Kamničanom še vedno predstavlja veliko skrivnost. Kaj vse se skriva za zidovi, katere zgodbe so se ohranile in kako se z vsebinami trudijo danes, v javnem zavodu Mekinjski samostan obiskovalcem predstavljajo na brezplačnih vodenih ogledih. Marca smo se jim pridružili tudi mi.

Najavljeni obiskovalci se dobijo pred vhodom, ki danes služi kot glavni vhod, a hitro izvedo, da so ta vrata nekdaj redovnicam služila le kot izhod na vrt in sadovnjak in da je bil glavni vhod v času klaris na drugi strani, ob pokopališču, od koder se na Kamnik ponuja res lep razgled. »To je bil tudi zadnji pogled na okolico, ki so ga klarise videle, ko so vstopile v samostan. Ko so enkrat prestopile ta prag, so razgled občudovale le še skozi okna, ki pa niso gledala na Kamnik. Ko je klarisa vstopila v samostan, ga namreč nikoli več ni zapustila. Če je zbolela, jo je v samostanu obiskal zdravnik in jo pregledal ob prisotnosti opatinje in še ene imenovane redovnice, v skladu z redovniškimi pravili pa so imele pravico tudi do enega mesečnega obiska najožjih družinskih članov, a obiski so potekali za rešetkami, skozi katere si ni bilo možno izmenjati skorajda ničesar, in vedno ob prisotnosti opatinje, enako je bilo s pismi – kar so redovnice pošiljale iz samostana, je bilo pregledano in ocenjeno kot primerno ali neprimerno,« pove Katarina Mihelič, ki v okviru Mekinjskega samostana skrbi tudi za javna vodstva in je v nadaljevanju zgodovino te stavbe predstavila na res razumljiv, strnjen in zanimiv način.

Prvotni samostan je bil ustanovljen 9. oktobra 1300, ustanovili so ga grofje Gallenbergi, namenjen pa je bil 13 redovnicam in bil posvečen redu svete Klare – od tod ime klarise. Klarise so ženska veja frančiškanov in sledijo istim pravilom; podredile so se čistosti, pokorščini in uboštvu, klarise pa tudi klavzuri, kar pomeni, da so do konca življenja živele za samostanskimi zidovi. A zanimivo – mekinjske klarise niso bile uboge redovnice. »Pripadale so veji t. i. urbank, kar pomeni, da so lahko imele lastno premoženje. V tukajšnji samostan redovnica ni mogla vstopiti brez osnovnega znanja latinščine, dobrega branja in pa dote; ta je bila precej visoka. Zavedati se moramo, da je v 14. stoletju pa vse tja do 17. stoletja ženska izobrazbo lahko dobila le za samostanskimi zidovi, ne v šolah oz. univerzah tako kot moški. V samostan v Mekinjah so med redovnice vstopale plemkinje predvsem iz Gorenjske, tudi Štajerske, v kroniki se omenja celo potomka grofov Celjskih, in pa seveda bogate kamniške meščanke. Njihovo življenje je bilo v samostanu skorajda razkošno. Več kot so prinesle s seboj, večje privilegije so uživale. To niso bila uboga dekleta, odtrgana od svojih družin, ampak so s seboj lahko pripeljale služkinje, kuharice in drugo spremstvo, tudi njihove sobe so bile opremljene po plemiško s pohištvom, kot so ga bile vajene od doma. Tudi hrana je bila temu primerna, saj so si privoščile meso, sadje, začimbe ...« izvemo, predno se podamo v notranjost.

Število redovnic je vseskozi nihalo, najnižje je bilo v času protestantizma, ko jih je bilo sedem, najvišje pa prav proti koncu delovanja, ko jih je bilo trideset. Njihova glavna dejavnost je bila molitev, s čimer so v samostan dobivale tudi denar, veliko časa pa so namenjale tudi študiju. Že v 16. stoletju so klarise v Mekinjah opravljale šolsko dejavnost in izobraževale mlada plemiška dekleta.

Prej omenjeni privilegiji, povezani z njihovim premoženjem, so med redovnice prinašali razslojenost, vrhunec tega nezadovoljstva pa je nastopil leta 1702, ko je na obisk h klarisam prišla skupina ljubljanskih uršulink – to pa se je izkazalo za pomembno prelomnico. Ko so sestre klarise videle, v kakšnem sožitju živijo uršulinke, so izrazile razočaranje, da za obstoj tega reda niso vedele že prej. Dve leti kasneje je novo izvoljena opatinja Doroteja Sidonija Gallenberg redovnicam prepovedala dekle in služabnice in bogate materiale za redovniška oblačila, s tem pa je preprečila nadaljnje razprtije.

A samostan klaris v svoji lepoti ni več dolgo užival, saj je bil z reformami razsvetljenih vladarjev razpuščen. Klarise so Mekinje zapustile prvega julija 1782 in v stavbi vse do leta 1902 redovnih skupnosti v njem nato ni bilo, so pa v tem obdobju v zgradbi svoje prostore med drugim dobili zapor za francoske vojake, bolnišnica in vojašnica. Od leta 1902, ko so stavbo odkupile, pa vse do 2012 so v njem živele in delovale sestre uršulinke, ki so bile (do druge svetovne vojne) znane po svoji osemletni šoli, kasneje pa po duhovnih vajah, šolskih inštrukcijah in različnih tečajih.

Prvotna stavba, grajena v gotskem slogu, se ni ohranila, saj je leta 1682 po dolgoletnih prošnjah, da je stari samostan premajhen in v zelo slabem stanju, stekla temeljita obnova. Prezidava je bila končana štiri leta kasneje in rezultate vidimo danes. Valvasor je o stavbi zapisal, da je »najlepši samostan na Kranjskem«.

Sprehod po nekdanjem samostanu poteka skozi kapelo, del, kjer še lahko občudujemo parket iz časov klaris, do sobe, ki je urejena v muzej in prikazuje oblačila ter posteljo klaris na eni in uršulink na drugi strani, vse do stalne razstave arhitekta Plečnika, ki so jo uredili lani. Izvemo, da je bilo v samostanu v zadnjem obdobju tudi skladišče Svilanitovih brisač in skladišče Narodne in univerzitetne knjižnice pa nekatere vajeniške šole in celo stanovanja.

In še ena zanimivost za konec – samostan ima kar 253 vrat.

Nekdaj glavni vhod samostana z originalnimi vrati iz leta 1782 / Foto: Jasna Paladin

Foto: Jasna Paladin

Katarina Mihelič ob redovnem oblačilu uršulink

Rešetka (sicer ne originalna), skozi kakršno so klarise imele stik s svojo družino / Foto: Jasna Paladin

V delu samostana je ohranjen tudi parket, ki izvira še iz časov klaris. / Foto: Jasna Paladin

AVTO CERAR SERVIS IN TRGOVINA, D.O.O., TKALSKA POT 6, KAMNIK