02
FEBRUAR 2020
LETO XXIII / ISSN 1408-7103

PRILOGA GORENJSKEGA GLASA ZA MESTNO OBČINO KRANJ

Kranjčanka

Prešernov smenj obudi tudi stare čase

Srebro za Majo Povšnar

Gradimo v oblakih

Pogovor: Marjana Dežnak

URARSTVO MATJAŽ
center SPAN dm
tel.: 04 202 47 44
pri Kranjskem sodišču

Očala
Tel: 04 234 234 2
www.optika-aleksandra.si
Optika Aleksandra
QLANDIA

Zabavišče Johanca
Britof 24, Kranj, T: 04 20 42 374, www.johanca.si
BOWLING • BILJARD • NAMIZNI TENIS

optikaart Lep okvir, dobra slika!

Bleiweisova 14, Kranj

Art OPTIKA

Na drugo korekcijsko očala z enako dioptrijo

popust -50 %

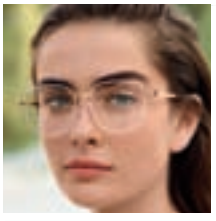

Očesna ambulanta s koncesijo

Izkoristite kratke čakalne vrste in se naročite že danes. Za pregled pri specialistih okulistih se naročite po telefonu

059 070 250

ali osebno. Obiščite nas, strokovno vas bomo postregli.

V Art optiki lahko koristite kartico Mercator Pika

S Piko lahko:
• plačujete in pridobite bonitetne pike,
• unovčujete pike za nakup izdelkov,
• koristite posebej za vas pripravljene akcije.

Safilens

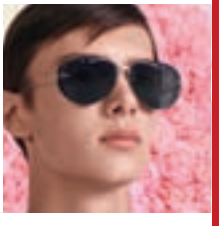

ART OPTIKA D.O.O., GORIŠKA CESTA 78, AJDOVŠČINA

VENERA SHOP

Erotična trgovina

100% naravno

PRESENETITE PARTNERKO Z NEVERJETNO SPOLNO MOČJO!

39,90€

KAPSULE BIG BOY GOLDEN ERECT

Z VITAMINI

Kapsule so namenjene izboljšanju vitalnosti in spodbujanju spolne sle.
Erekcije postanejo boljše in močnejše.
Enostavna uporaba, tik pred spolnim odnosom.
Učinek se občuti že eno uro po zaužitju.

POPOLNOMA NARAVNE SESTAVINE!

PROIZVEDENO V EU!

NA VOLJO V VSEH POSLOVALNICAH VENERA SHOP PO SLOVENIJI

INFORMACIJE IN NAROČILA 031 399 322 www.venera-shop.si

Na naslovnici: Ana Žunič
Foto: Tina Dokl

Kranjčanka 02

je mesečna priloga Gorenjskega glasa

Izdajatelj:
Gorenjski glas, d. o. o., Kranj

Odgovorna urednica:
Marija Volčjak

Urednica:
Ana Šubic

Komercialist:
Janez Čimžar, T: 041/704 857

Oblikovanje in tehnično urejanje:
Matjaž Švab

Priprava za tisk:
Gorenjski glas, d. o. o., Kranj

Tisk:
Delo, d. d., Tiskarsko središče

Raznos:
Pošta Slovenije, PE Kranj

Uredništvo, naročnine, oglasno trženje:
Nazorjeva ulica 1, 4000 Kranj
Telefon: 04/201 42 00
Telefaks: 04/201 42 13
E-pošta: info@g-glas.si
Mali oglasi: telefon 04/201 42 47

Delovni čas:
Ponedeljek, torek, četrtek od 8. do 16. ure, sreda od 8. do 17. ure, petek od 8. do 15. ure, sobote, nedelje in prazniki zaprto

KRANJČANKA je priloga 14. številke Gorenjskega glasa, 18. februarja 2020, izšla je v nakladi 35.000 izvodov, prejela so jo vsa gospodinjstva v mestni občini Kranj, priložena je Gorenjskemu glasu.

4 I ČISTA TIŠINA. KJE PA JE PILOT?

Džez v ozadju. Klavir v dnevni sobi, a ne za okras. Na polici so miniature potniških letal, s katerimi je letela kot kapetanka; in njen največji »ptič«, Boeing 747. Marjana Dežnak, po rodu iz Škofje Loke, zdaj Besničanka. Prva pilotka v potniškem prometu v nekdanji Jugoslaviji, že nekaj let pa srečna upokojenka.

18 I PIKA JE VELIKA

V petek je bila v Stolpu Škrlovec premiera gledališke igre Roka Vilčnika Večja od vseh. Odraslo Piko Nogavičko igra Vesna Slapar, s katero sva se pogovarjala pred premiero.

25 I OLIMPIJSKA IZKUŠNJA JE NEKAJ POSEBNEGA

Tako pravi kranjski hokejist Anže Kuralt, ki se z reprezentanco bori za nov nastop na olimpijskih igrah.

K

22 I Izpovednik: Ana Žunič
27 I Mi navijamo za Triglav
30 I Prešerni karneval
40 I Poroke tudi v Khislsteinu
53 I Cvetje je vedno modno

Čista tišina. Kje pa je

Džez v ozadju. Klavir v dnevni sobi, a ne za okras. Na polici so miniature potniških letal, s katerimi je letela kot kapetanka; in njen največji »ptič«, Boeing 747. Marjana Dežnak, po rodu iz Škofje Loke, zdaj Besničanka. Prva pilotka v potniškem prometu v nekdanji Jugoslaviji, že nekaj let pa srečna upokojenka. V zlatih letih, kot jih sama naslavlja, se je lotila olimpijskega dvigovanja uteži, da ohranja notranjo moč, kondicijo in zdravje. Četudi kdaj ne gre, jo nedosegljivo samo še bolj podžge.

Besedilo: **Suzana P. Kovačič**

Marjana Dežnak z desetletno psičko Avo / Foto: Tina Dokl

Osebno ste spoznali Joa Sutterja, moža slovenskih korenin, glavnega konstruktorja slovitega Boeinga 747.

Na Fakulteti za strojništvo v Ljubljani je imel predavanje. Povabljena sem bila nanj in zatem na skupno kosilo. Joe Sutter je pristopil do mene, kar malo treme sem imela pred njim, a bil je zelo preprost človek. Ljudje z veliko znanja so vedno preprosti. S tistim pravim ponosom, zanosom mi je rekel: »A nisva 'faci'? Oba sva iz Slovenije – jaz sem to letalo naredil, vi ga letite.« Napisal mi je posvetilo.

Prvih nekaj let ste bili pilotka pri Adrii. Kako komentirate njen stečaj?

Adrio so zavozili tako daleč, da ji zdaj res ni bilo več pomoči. Če bi se s podjetjem resno ukvarjali že pred nekaj leti, do tega ne bi prišlo, o tem sem prepričana. Žal mi je, ker je bilo v Sloveniji letalstvo zares razvito.

Triintrideset let ste »preživeli« v zraku …

… in v teh letih opravila približno 17 tisoč ur letenja. Leteti sem začela leta 1980 pri Adrii, kjer sem ostala osem let, in za rep sem še ujela zlata leta aviacije. Zaslužilo se je več, nekaj posebnega je bilo leteti in potniki so se za na letalo lepo oblekli. V zadnjih letih pred mojo upokojitvijo pa skorajda ni bilo več poleta, da ne bi na letalu koga vklenili v lisice zaradi opitosti ali vpliva drugih substanc, žaljivega obnašanja … Stevardese so imele posebej treninge, kako natakniti lisice. Potem veste, kako daleč smo prišli.

Letalska podjetja so začela varčevati na ljudeh. Ko sem bila pri nizozemskem

je pilot?

S t. i. jumbo jetom je letela 16 let. Vedno se ji je zdel tako lep. / Foto: osebni arhiv

Martinairu, sem letela npr. na relaciji Amsterdam–Singapur–Sydney, potem sem imela v Sydneyju nekaj prostih dni pred poletom nazaj. To je samo še spomin na stare čase. Nazadnje sem imela za isto relacijo v Sydneyju prostih samo še enajst ur, potem pa v letalo in nazaj. V tistih enajstih urah dodeljenega počitka seveda nimaš gumba, ki bi ga vklopil, da bi lahko zaspal. Pri Martinairu sem delala turnusno: enajst dni letenja, šest dni počitka. Enajst dni sem npr. letela po Ameriki, potem sem šla domov. Pa sem enajst dni letela po Afriki in šla za šest dni domov ... Martinair ima sedež na Nizozemskem, v prostih dneh sem od utrujenosti samo spala. Sorodniki in prijatelji so mi govorili, da nisem prav nič zabavna.

Še pet let bi morala leteti, pa sem se raje predčasno upokojila. Časovne razlike so postale preveč utrujajoče, spanja ni bilo, tega se ne navadiš nikoli. Še dobro, da potniki ne vedo, kako utrujene so včasih posadke.

Zakaj ste dali slovo Adrii?

Šolo sem končala v času, ko je Adria potrebovala več pilotov. Fantje, s katerimi smo se poznali že iz Alpskega letalskega centra Lesce, so zame zastavili veliko dobrih besed in prepričali druge, da so me kot žensko pilotko v Adrio sploh vzeli. Po osmih letih sem dala odpoved. Želela sem napredovati, postati kapetanka, a mi je vojaški zdravnik na pregledu v Beogradu, kjer so bili tedaj edini kompetentni za preglede na območju Jugoslavije, rekel, da ne vidim dobro. Zaradi tega sem dobila zdravniški kriterij B, in ne kriterija A, ki je bil pogoj za opravljanje izpita za kapetana. No, očala sem šele zdaj začela nositi, in to starostna. Celo v Nemčijo sem šla takrat na pregled, ker me je zanimalo, ali je z mojim vidom res kaj narobe. Ni bilo. Šla sem nazaj do vojaškega zdravnika, ta mi je pokazal vrata in rekel, da je za žensko še kriterij B preveč. No, prav ... če kapetanka ne morem biti, bom šla pa delat v tujino, bom videla vsaj nekaj sveta. Leto in pol sem delala kot pilotka v Egiptu. Ves ta čas sem bila prijavljena pri irskem lizing podjetju, ki posoja pilote, mehanike, zdravnike ... Sporočili so mi, da potrebujejo pilote na Nizozemskem za DC-9. Šla sem, nikakor pa se nisem hotela redno zaposliti, ker mi Nizozemska ni bila všeč – vse ravno, jaz pa doma med gorenjskimi skalami. Ko so mi službo pri Martinairu ponudili tretjič, nisem več upala reči ne, da ne bi ostala še brez pogodbe.«

Kako ste se kot ženska, celo glavna na krovu, znašli v tem domnevno moškem svetu?

S posebnimi metodami. (smeh) V Jugoslaviji sem bila sploh prva pilotka potniškega letala, v Evropi druga. Na Nizozemskem sem bila prva ženska kapetanka v Boeingu 747, kar si štejem za velik dosežek. Še za moškega se je zdelo, da težko dobi tako pozicijo. V Martinairu nas je bilo približno 800 pilotov, od tega samo tri ženske. Če v tretje ne narediš izpita za kapetana, ga ne moreš več opravljati. In potem si predstavljajte moške kolege, ki izpita niso naredili in so v kokpitu ob meni sedeli kot kopiloti, po možnosti so bili še starejši. Seveda jih je bilo dobro pridobiti na svojo stran, da kot posadka lažje in bolje sodeluješ, saj si v majhni »konzervi« skupaj zaprt po devet ur ali več, na poti pa po več dni skupaj. Enkrat sem enemu rekla, naj se obnaša, kot da je doma. »Kako to misliš?« me je vprašal. Doma ženo poslušaš, tukaj boš pa

> Leteti sem začela leta 1980 pri Adrii, kjer sem ostala osem let, in za rep sem še ujela zlata leta aviacije. Zaslužilo se je več, nekaj posebnega je bilo leteti in potniki so se za na letalo lepo oblekli. V zadnjih letih pred mojo upokojitvijo pa skorajda ni bilo več poleta, da ne bi na letalu koga vklenili v lisice zaradi opitosti ali vpliva drugih substanc, žaljivega obnašanja ... Stevardese so imele posebej treninge, kako natakniti lisice. Potem veste, kako daleč smo prišli.

Jadranje pomeni tišino, mir, poseben občutek. Ves čas je govorila, da bo po upokojitvi spet jadrala. A si je premislila. / Foto: osebni arhiv

Letela je z letali DC-9, MD-80, A-310, B-767, B-747/200, B-747/400. Miniature teh letal ima v domači zbirki. / Foto: osebni arhiv

mene, sem mu odgovorila. Nasmejal se je in sva prebila led. Kljub temu, koliko energije sem porabila za razna pogovarjanja, da je bilo znosno. En pilot je dobro opisal, kaj je letenje: devet ur dolgčasa in pol ure strahu.

Ste bili kdaj v »resni« situaciji?

Šolan si in avtomatsko narediš, kar je treba. Enkrat je motor odpovedal, enkrat se kolesa niso spustila, pa z elektriko in hidravliko je bilo kdaj kaj narobe. Če pilot lepo odleti, potniki skoraj ne bodo čutili, da se je kaj zgodilo. Je pa enkrat začelo goreti na letalu, tistega me je bilo najbolj strah.

V svetu je vse več terorizma. So vas pripravljali na takšne potencialne situacije?

Imeli smo cele protokole, simulacije na letalu s specialci. Zelo resno smo to vzeli. Vseeno vam v zvezi s tem povem anekdoto. Na enem izmed usposabljanj je inštruktor vprašal, ali ima kdo še kakšno vprašanje, in eden od pilotov je dejal, da hoče odslej leteti samo še z mano. Ker ga potem ne bo strah. »Zakaj?« ga je vprašal inštruktor. »Predstavljaje si. Terorist pride v kokpit, da ugrabi letalo, a ko vidi žensko za krmilom, se ustraši in zbeži.«

Dejansko pa sem doživela tudi to, da sem bila v prvi ženski posadki v Boeingu 747. Takrat sem si zaželela, da bi bile (vsaj) stevardese – moški. (smeh)

Zgodilo se vam je v resnici, da ste bili za krmilom letala, pa so potniki vseeno spraševali, ali je pilot v letalu.

Zgodilo se mi je najprej v Alpskem letalskem centru Lesce. Devetnajst sem bila stara, videti še mlajša. Sem se pa že šolala v letalski šoli v Zagrebu. Skupina treh moških je želela polet z motornim letalom na Triglav. Procedura je bila, da sem morala vzeti odrezke vozovnic, peljala sem jih do letala, jim pokazala, kako se pravilno privežejo in kakšne so posebnosti letala. Kakšni so bili že njihovi pogledi, ko sem se pripela na pilotski sedež. Šla sem skozi protokol, komunicirala s kontrolo letenja, prižgala motor in pogledala v ogledalo, ki je omogočalo, da sem videla potnike. Čista tišina. Ravno sem začenjala dodajati moč motorju, ko je potnik, ki je sedel zraven mene, rekel: »Čakajte, čakajte, ampak mi bi se radi peljali!« Sem odvrnila, da se bomo. »Kje pa je pilot?« Povedala sem jim, da sem to jaz. Zahtevali so, da obrnemo in gremo nazaj proti ploščadi. V restavraciji so potem sedeli, pili in čakali, da bo pilot prišel. Kolega mi je rekel, da je slišal, da so mi vsi potniki ušli. Čez leta sem si prav »živo« predstavljala, kako bi bilo videti, če bi mi hoteli uiti vsi potniki iz jumbo jeta. (smeh)

Še kasneje, ko sem začela leteti v velikih potniških letalih, so ljudje hoteli od mene kupiti vozovnico. (smeh) Ali pa se je zgodilo, ko so vrata v kokpit še smela biti odprta, da je kak potnik vprašal, kaj delam na tem sedežu. Enkrat je kopilot rekel, da sem njegova žena in da me pelje na dopust.

Trmo in vztrajnost ste pa že imeli, glede na to, da doma niste imeli podpore za ta poklic?

Še pred maturo na Gimnaziji Škofja Loka sem imela sprejemne izpite za vpis v letalsko šolo v Zagrebu. Oče je temu nasprotoval, potem pa me je le spustil na sprejemne, prepričan, da jih tako ne bom naredila. A sem mu rekla, da če jih naredim, grem tja v šolo. Sprejemne izpite sem uspešno opravila, oče pa bi besedo vzel nazaj, če ga njegova mama Marija, moja stara mama naprednih nazorov, ne bi nadrla, da tako ne gre. Očeta je skrbelo, da ne bom dobila službe, pa še ženska sem.

> Štirinajstletni nečak mi je omenil dvigovanje uteži. To ni zame, sem bila prepričana, saj sem si predstavljala ljudi z ogromnimi mišicami. Vseeno sem malo raziskovala in v Angliji našla zdravnico, staro sedemdeset let, ki se je s tem začela ukvarjati pri svojem 65. letu starosti. Zdravnica celo svetuje dvigovanje uteži kot primerno za starejše, res pa moraš imeti dobrega trenerja.

Mama Marija mu je odvrnila, da ena že mora biti prva.

V Zagrebu je bilo težko. Z osemnajstimi leti sem se preselila tja, sama preživljala, nekaj malega denarja mi je dajala le stara mama. Oče je ostal trmast, ker za študij v Ljubljani bi pa prispeval. Ob petkih nisem jedla, da sem prihranila denar za avtobus, da sem šla lahko domov, potem se pa najprej najesti k stari mami. V Zagrebu sem živela v sobi brez gretja, enkrat na teden sem imela toplo vodo. Prejokala sem veliko, grozno mi je bilo. Ena taka božja jeza me je včasih prijela. Dopovedovala sem si, da to ne bo trajalo dolgo. Ampak v sebi sem imela trdno voljo: leteti bom nehala, ko bom jaz tako rekla, in ne drugi. Če pogledam nazaj, so mi v bistvu delali uslugo.

Spomnim se, takrat sem bila še v šoli v Zagrebu, ko je na tamkajšnjem letališču pristal jumbo jet. Globoko v sebi sem bila prepričana, da bom enkrat letela z njim. Kar smejte se mi, sošolci, boste videli, da bom – in dobim njihovo pošto čez leta, ko so me videli leteti z njim. Z jumbo jetom sem letela 16 let. Vedno se mi je zdel tako lep.

Je bilo težko dobiti mesto kapetanke na t. i. jumbo jetu?

Da bi ga lahko letel z njim, si moral pri Martinairu napredovati po izkušnjah in številu letalskih ur. Vsako leto smo imeli na voljo, da vpišemo, s katerim letalom bi želeli leteti, in jaz sem vedno vpisala 747, čeprav sem vedela, da ne bom izbrana. A v življenju že moraš imeti nedosegljive cilje, da lahko napreduješ. Poklic pilota, naj ga opravlja moški ali ženska ... ni nobene razlike.

Kaj naj mladi pretehtajo, ko se odločajo za poklic pilota?

»Najbolje je, da se najprej začnejo ukvarjati npr. z jadralnim letenjem. Da sploh vidijo, ali imajo to v sebi ali ne. Saj se da tehnično vse naučiti, a da lepo pristaneš, moraš čutiti letalo, kako leti. Sama sem si od malega želela potovati z letalom, pa doma v tistih letih ni bilo dovolj denarja za to. Oče je bil učitelj, mama medicinska sestra, potovanje z letalom za družino drago. V gimnaziji sem po naključju videla plakat, da se pozimi začne teoretično šolanje za jadralno letenje v Lescah, spomladi pa da sledi brezplačen spoznavni let. Oče je najprej rekel ne, potem si je premislil in menil, da je bolje, da sem na tečaju kot po gostilnah. In sem mu rekla: ampak če bom naredila, bom pa ... V Lescah je bilo tako, da tudi če si imel denar, ni bilo dovoljeno, da si si ure letenja plačal, ampak smo si letenje plačali z delom. Tak sistem je bil všeč tudi mojemu očetu. Kartone smo rezali, kar nekaj noči sem delala v jeseniški železarni.

Kako se počutite v letalu kot potnica?

Še nekaj let po upokojitvi na letalo nisem sedla niti kot potnica. Malo sem zoprna. Vedno tudi pogledam, kakšno je vreme, s katero firmo se bom peljala, da vem, kaj naj pričakujem.

Foto: /osebni arhiv

»Trener Matej Mavsar v X-Gymu mi je pred kratkim rekel, poglej, saj napredujeva. To ni nič, sem mu odvrnila. Še pred nekaj leti sem 400 ton lahko dvignila z dvema prstoma, zdaj pa ne morem dvigniti 40 kilogramov.«

Pred najinim pogovorom ste imeli trening olimpijskega dvigovanja uteži.

»Velik del življenja sem bila privezana na stol. Bi morala telovaditi, pa nisem. Počasi me je začela boleti roka, pa trgati tu in tam. Štirinajstletni nečak mi je omenil dvigovanje uteži. To ni zame, sem bila prepričana, saj sem si predstavljala ljudi z ogromnimi mišicami. Vseeno sem malo raziskovala in v Angliji našla zdravnico, staro sedemdeset let, ki se je z dvigovanjem uteži začela ukvarjati pri svojem 65. letu starosti. Zdravnica celo svetuje dvigovanje uteži kot primerno za starejše, ker ko delaš z utežmi, povečaš kostno maso, zmanjšaš možnosti za pojav osteoporoze, postaneš gibčnejši. Res pa moraš imeti dobrega trenerja. Ko sem prvič prišla k trenerju Mateju Mavsarju v X-Gym, nisem mogla verjeti, da je dvigovanje uteži lahko nekaj tako elegantnega, sploh če to naredi ženska. Bolj resno sem začela trenirati lansko poletje. Nekaj je, kar me žene naprej. Odkar to delam, me nič ne boli. Če bo to kdo prebral in zaradi mene začel telovaditi (dvigovati uteži), bom presrečna. Matej tistim v zlatih letih pokaže tudi, kako ob padcu brez posebnega napora vstanejo. Saj se niti ne bi upala učiti, če ne bi vedela, da me uči strokovnjak. Na začetku sem trenirala trikrat na teden, zdaj pridem vsak dan, ker me jezi, ko mi ne gre ... (smeh) Trener Matej mi je pred kratkim rekel, poglej, saj napredujeva. To ni nič, sem mu odvrnila. Še pred nekaj leti sem lahko 400 ton dvignila z dvema prstoma, zdaj pa ne morem dvigniti 40 kilogramov.

Družine si niste ustvarili. Je bila to cena poklica?

URARSTVO GERINGER
PRODAJA IN SERVIS
POPRAVILA STARINSKIH UR
Županičeva 2, 4000 Kranj, tel.: 04 233 05 89
Dejan Geringer s.p.

Tudi. Po naravi sem bolj »ziheraška« in vedno sem imela v glavi, kaj če izgubim službo. Kot pilot imaš službo samo za vsakih šest mesecev, potem imaš zdravniški pregled, teorijo, izpit. Kdo mi zagotavlja, da ne bom na izpitu padla, izgubila licence in ostala brez službe? Tega sem se vedno bala.

Ste se pa vrnili v Slovenijo.

Vleklo me je domov. Vendar pa, starejša ko sem, več razmišljam o tem, kako bo. V Sloveniji ne skrbijo dobro za starejše. V tem oziru je dobro, da imam dvojno državljanstvo, poleg slovenskega še nizozemsko. Na Nizozemskem lepše skrbijo za starejše.

Kako ste prišli do nizozemskega državljanstva?

Ko je bila Slovenija osamosvojena, so nas sicer priznali, vendar pa kljub temu v dosti državah, kamor sem priletela, niso vedeli, kaj imam to za en potni list. Imela sem probleme; na letališču so potniki šli že zdavnaj mimo kontrole, ostala posadka tudi, jaz sem pa še vedno stala tam. In so mi dali t. i. zaslužno državljanstvo, ob običajni proceduri bi morala na nizozemsko državljanstvo namreč čakati še nekaj let.

Ko ste prenehali leteti, se vam je življenje začelo na novo. To radi poudarite.

Upokojena sem šest let. Težko sem nehala, a sem aviacijo tako izbrisala iz glave, da se včasih vprašam, ali sem sploh res to počela. Tudi letenje ni več tako, kot je bilo; zdaj je to bolj programiranje računalnikov. Računalnik je izrinil lep poklic letalskega inženirja, ki je bil včasih del posadke v kokpitu.

Izbrala sem drug stil življenja, se temu prilagodila in življenje začela na novo. Že pokojna stara mama Marija mi je vedno govorila, naj si doživetja sproti zapisujem vsaj s stavkom. Žal mi je, da je nisem poslušala. Morda pa vendarle obudim spomine in napišem knjigo. Ta bi bila res smešna, polna anekdot.

Klavir najraje vadi doma. / Foto: Tina Dokl

Zaključiva z notami. Kako vam gre učenje klavirja?

Od majhnega mi je všeč to glasbilo. Kot otrok sem veliko prejokala, ker mi ga mama ni pustila igrati. Kasneje sem nekajkrat poskusila, a pravega časa za učenje ni bilo. Džez klavir se učim zadnja štiri leta v Besnici pri Ivanu - Inču Gorencu. Tremo imam še vedno. Najraje vadim doma, se posnamem, potem pa posnetek prinesem učitelju. (smeh) Da pokažem, da napredujem. Ampak težki izzivi so mi od nekdaj všeč ...

DIFA
TLAČNA LIVARNA IN OBDELAVA ULITKOV

DIFA, d.o.o., je hitro razvijajoče se družinsko proizvodno podjetje, ustanovljeno leta 1990 kot naslednik obrtne dejavnosti iz leta 1967. Osnovna dejavnost podjetja je tlačno litje in obdelava ulitkov iz cinkovih in aluminijevih zlitin za potrebe avtomobilske industrije, svojim kupcem pa nudi podporo v celotni verigi od predrazvoja posameznih delov ter podsklopov do konca trajanja projekta.

ZAPOSLUJEMO:

VZDRŽEVALEC-ELEKTRIČAR (m/ž)

OPIS DELOVNEGA MESTA:

- diagnosticiranje in odpravljanje električnih okvar,
- izdelava in popravilo električnih inštalacij,
- kurativno in preventivno vzdrževanje strojev in naprav,
- sodelovanje s tehnično podporo iz tujine,
- sodelovanje pri projektih.

KAJ NUDIMO

Nudimo zaposlitev za določen čas enega leta s poskusno dobo 3 mesece, možnost podaljšanja za nedoločen čas. Delo v mladem kolektivu in stimulativno plačilo.

Prošnje sprejemamo samo v elektronski obliki na e-naslov: zaposlitev@difa.si.

DIFA, D.O.O., ŠKOFJA LOKA, KIDRIČEVA CESTA 61, ŠKOFJA LOKA

VIDA od leta 1989

trgovina z drobno galanterijo za šivanje in ročna dela
Cesta Staneta Žagarja 37, Kranj, T: 04 235 28 50
Delovni čas: od 8. do 19. ure, ob sobotah od 8. do 12. ure

- sukanci, gumbi, zadrge, okrasni in robni trakovi
- volna, pletilke
- preja za kvačkanje in vezenje, kvačke
- metraža z otroškimi motivi, podloge in blago za vezenje
- šiviljska popravila

Velika izbira profesionalnih zadrg iz umetnega materiala za navtiko, cerade, transportne torbe, tende, predprostore, šotore ...

Ko vas zasrbijo prsti, pri Vidi je vse v vrsti

ASTRA EXPORT IMPORT d.o.o., RIŠEVA 14, KRANJ

ETIS

Trije koraki do popolnega videza

Miele

Miele sistem nege perila zajema celoten proces od pranja in sušenja do likanja.

Miele pralni stroji zagotavljajo udobje s kopico lastnosti, funkcij, ki jih ponujajo.

Miele sušilni stroji pa se s pralnimi stroji popolnoma dopolnjujejo tako v dizajnu kot v funkcijah.

Miele parni likalni sistem FashionMaster pa vam omogoča posebej enostavno, udobno, hitro in učinkovito likanje.

V skrbi za vaše ugodje in preprosto popolne rezultate naj vam jih predstavimo.

Obiščite nas: **V KRANJU** na **Ljubljanski cesti 30** | **www.etis.si**

MESTNA OBČINA KRANJ

GORKI•2
VRNIMO VODO NARAVI

EVROPSKA UNIJA
KOHEZIJSKI SKLAD
NALOŽBA V VAŠO PRIHODNOST

Kako poteka projekt GORKI2 v štirih kranjskih naseljih?

Gradbena dela v naseljih Britof, Predoslje in Orehovlje so se začela 6. marca lani, trajala bodo predvidoma 540 dni, vse do avgusta letos. Potek gradnje je skladen s postavljenim terminskim načrtom, vgradnja komunalnih vodov v Britofu je v celoti zaključena, ceste oziroma ulice so v večini (80 %) že vrnjene v prvotno stanje, na preostalih predelih pa bo izvajalec položil še fini asfalt, kar je načrtovano najkasneje v maju 2020.

Tudi v naselju Mlaka pri Kranju dela vse od začetka gradnje (25. september 2019) potekajo skladno s terminskim načrtom. Vgradnja komunalnih vodov je v tem delu Kranja zaključena na dobri četrtini cest oziroma ulic. Prevoznost na teh območjih je zagotovljena v makadamski izvedbi, ki se dnevno tudi vzdržuje, asfaltiranje pa se bo začelo predvidoma v drugi polovici marca 2020. Projekt na tem območju bo predvidoma zaključen konec septembra letos.

Tudi sami lahko spremljate potek del

Mestna uprava vse občane in občanke, ki živijo v neposredni bližini gradbišča, poziva k razumevanju. Med samo gradnjo namreč življenje na območju urejanja zahteva prilagoditve, obvoze in počasnejši promet. Hkrati mestna uprava vse zainteresirane vabi k spremljanju aktualnih informacij na spletni strani projekta (**www.gorki2.si**), kjer so zbrana tudi najpogostejša vprašanja, ki jih investitorju o projektu zastavljajo občani, skupaj z odgovori. Do zaključka projekta, ko bodo končana vsa gradbena dela, pa bodo gospodinjstva prejela še dve zloženki (od načrtovanih štirih) s ključnimi informacijami o projektu.

ODVAJANJE IN ČIŠČENJE KOMUNALNIH ODPADNIH VODA V POREČJU ZGORNJE SAVE IN NA OBMOČJU KRANJSKEGA IN SORŠKEGA POLJA – 2. SKLOP (2. FAZA)

Operacijo delno financira Evropska unija, in sicer iz Kohezijskega sklada. Operacija se izvaja v okviru Operativnega programa za izvajanje evropske kohezijske politike v obdobju 2014–2020, prednostne osi Boljše stanje okolja in biotske raznovrstnosti in prednostne naložbe Vlaganje v vodni sektor za izpolnitev zahtev pravnega reda Unije na področju okolja ter zadovoljitev potreb po naložbah, ki jih opredelijo države članice in ki presegajo te zahteve.

www.eu-skladi.si

ALTIUS D.O.O., ČUČKOVA ULICA 5, PTUJ

www.prevc.si

alples

PREVC
SALONI POHIŠTVA

Salon Prevc ŽABNICA, Dorfarje 17
T: 04 502 19 00
E: info@prevc.si

Alples studio BTC Ljubljana, Dvorana Desetka
T: 01 541 18 20
T: alples.studio@prevc.si

V Sodelavnici vse živahneje

Merkurjeva poslovna stavba v Naklem privablja tudi uveljavljena večja podjetja. Vanjo se seli tudi vodilni ponudnik informacijskih sistemov za zdravstvene ustanove SRC Infonet. Vse več najemnikov je tudi v t. i. coworking prostorih Sodelavnice.

Sodelavnica

V Sodelavnici, prenovljenem kompleksu v osrednjem delu Merkurjeve poslovne stavbe, ki ga je družba MERKUR nepremičnine namenila t. i. coworking oz. skupnim delovnim prostorom, se vse bolj krešejo sveže podjetniške ideje. Sodobna oblika podjetništva, ki strokovnjakom z različnih področij omogoča sodelovanje, izmenjavo izkušenj in mnenj v ustvarjalnem delovnem okolju, privablja vse več podjetnikov. Na voljo so pisarne velikosti od 26 do 40 kvadratnih metrov. Uporabniki si lahko prostore delijo stalno ali občasno, saj so, odvisno od njihovih potreb, vrste najema različne.

V Sodelavnici je od nedavnega tudi kongresna agencija ANTANA PCO, ki nudi različne storitve pri organizaciji mednarodnih kongresov, konferenc in poslovnih srečanj po Sloveniji. Kot je pojasnila direktorica Nina Bernard, so pod tem imenom začeli poslovati pred kratkim, a imajo njihovi zaposleni že 20-letne izkušnje na tem področju. Prej so delovali na Bledu, zato so se s selitvijo v Naklo približali svojim strankam, veliko jih je namreč iz Ljubljane. »Lokacija je dobro poznana in lahko dostopna, parkirišče je dovolj veliko.« Odločili so se za najem samostojne pisarne. Opremljena je po njihovih željah, je svetla in tiha. Zaradi izredne odzivnosti najemodajalca so lahko takoj začeli poslovati. »Stavba nudi vse za nemoteno poslovanje: od varnostne službe ob prihodu, restavracije, možnosti najema večjih pisarn za sestanke in celo konferenčno dvorano,« je poudarila Bernardova. Med najnovejšimi najemniki v Sodelavnici je tudi občanka iz Kranja. »Smo skupinica ljudi na poti do samostojne podjetniške kariere. Naša dejavnost bo poslovno svetovanje. Doslej sem delala od doma, kar pa je ob družini in majhnih otrocih težko, zato smo se odločili poiskati ustrezen prostor.« Konec lanskega leta je tako postala najemnica delovnega mesta v Sodelavnici, kar ji omogoča tudi druženje in izmenjavo izkušenj z ostalimi najemniki. Najemnina je ugodna, pohvalila je tudi izjemno fleksibilnost najemodajalca. »Če so se pokazale manjše pomanjkljivosti, so jih takoj odpravili.«

Poleg Sodelavnice so v Merkurjevi poslovni stavbi na voljo še drugi poslovni prostori, ki so atraktivni tudi za večja, uveljavljena podjetja. Vanje se seli tudi SRC Infonet, vodilni ponudnik informacijskih sistemov za slovenske zdravstvene ustanove. Podjetje ima skoraj 30-letno tradicijo sodelovanja pri informatizaciji zdravstvenega sistema. Povezuje več kot sedemdeset visoko izobraženih strokovnjakov s področja matematike, računalništva in informatike. Po več kot dvajsetih letih delovanja v Kranju je podjetje tako zraslo, da je prišel čas za selitev v nove, večje prostore v Merkurjevi poslovni stavbi, kjer bo eden večjih najemnikov. V podjetju so prepričani, da bodo na novi lokaciji imeli še boljše pogoje za nadaljnjo rast in sodelovanje s poslovnimi partnerji.

SRC Infonet

MERKUR nepremičnine

MERKUR nepremičnine, d.d.
Cesta na Okroglo 7, 4202 Naklo
https://www.merkurnepremicnine.si/
E-pošta: info@merkurnepremicnine.si
Tel: 04/258 7000

Čarobni svet

Vrtec, kjer so otroci nahranjeni s srebrno žlico

V zadnjem času je slišati veliko negativnega o dogajanju na področju vrtcev ali tako imenovanih varstev na črno, kot so bili Kengurujčki. Kadar se zgodijo taki neljubi dogodki, trpimo posledično vsi vrtci, saj starši izgubljajo zaupanje. V skrbeh so še zlasti starši, ki se prvič srečajo z odhodom svojega otroka v vrtec. A treba se je zavedati, da so v vsaki panogi ljudje, ki so izjemno profesionalni, pa tudi taki, ki jim za profesionalne standarde ni mar. Tako je na vseh področjih življenja, ne samo na področju predšolske vzgoje, zato je strah pred odhodom v dober vrtec povsem odveč.

Najbolj pravilno je, da bi se starši udeležili dnevov odprtih vrat vsakega vrtca, saj tako lahko začutijo utrip in energijo vrtca, se pobliže spoznajo z osebjem vrtca in si ustvarijo vtis, ali bi bil ta vrtec pravi za njihovega otroka. V Čarobnem svetu vsako leto ob koncu šolskega leta opravimo anonimno anketo, ki je edina prava pokazateljica zadovoljstva staršev, saj starši lahko iskreno napišejo svoje mnenje brez zadržkov. Po anketi o zadovoljstvu je Čarobni svet z oceno odlično ocenilo 88 odstotkov staršev, osem odstotkov staršev je zadovoljstvo izrazilo z oceno prav dobro, le štirje odstotki pa z oceno dobro. Na naš rezultat vpliva predvsem to, da je Čarobni svet majhen vrtec s poudarkom na otrocih, in ne na projektih. Gre za holističen pristop do otroka. Ker imamo majhen mlad kolektiv, ki v osnovi zelo dobro deluje, smo sami otrokom najboljši vzor dobrih medosebnih odnosov. Starši so vsak dan seznanjeni z dogajanjem v vrtcu; vzgojiteljice se vsak dan srečajo s starši ob prihodu ali odhodu otrok domov, jim povejo, kako je bilo z otrokom in kaj so počeli. V neposredni bližini imamo veliko zanimivih kotičkov in institucij, ki jih lahko obiskujemo – knjižnico, otroški park Pungert, kanjon reke Kokre, banko ... Da, otroke peljemo tudi na izlet v banko, kjer se seznanijo z denarjem. Vsako šolsko leto, ko pripravimo letni delovni načrt na podlagi kurikula za javne vrtce, kjer prepletamo različna področja, od gibanja, jezika, umetnosti do narave, družbe in matematike, dodamo še kakšno inovativno metodo za izboljševanje komunikativnega razvoja otrok. Tako uporabimo tudi metode NTC za razvoj motoričnih sposobnosti, ki obenem spodbujajo samostojnost in krepijo otroške zmožnosti in sposobnosti. Vedno izhajamo iz otroka in delamo v njegovo korist.

V vrtcu čarobni svet skrbimo za veselo, varno in čisto okolje. Naša oprema je iz pravega lesa in visoke kakovosti ter primerna posameznemu starostnemu obdobju. Vsi naši vzgojitelji imajo kljub mladostnemu videzu večletne izkušnje in opravljen tečaj prve pomoči. Prav tako uporabljamo

ČAROBNI SVET D.O.O., LJUBLJANSKA CESTA 1, KRANJ

ČAROBNI SVET, zasebni vrtec, d. o. o., PE MIKUJČKI, Ljubljanska cesta 1, 4000 Kranj

različne pripomočke, ki pospešujejo razvoj motorike, dnevno otrokom ponujamo svežo prehrano, ki jo za nas pripravljajo v Vrtcu Orehek, na voljo imamo tudi vse diete. Naše vzgojiteljice imajo zelo očitno strast do dela z otroki ter so občutljive za potrebe in počutje otrok. Ravno tako so zelo entuziastične in prijazne ter so se sposobne spoprijeti z morebitnimi težavami zelo mirno.

Staršem na oglasni deski vedno prikažemo načrt poteka dela za tekoči mesec, starši pa lahko dnevno dogajanje spremljajo prek portala za starše, kjer objavljamo slike otrok v skladu z njihovimi dovoljenji. Portal je namenjen le našim strankam in ni viden širši javnosti. Tako letno ustvarimo od tisoč do dva ali celo tri tisoč slik, ki si jih starši lahko shranijo za spomin.

Čarobni svet, zasebni vrtec, d.o.o.
Dir. Nataša Maletič

Mnenja staršev:

Več kot leto in pol je naš Aleks član čudovitega vrtca Čarobni svet! Aleks z velikim veseljem in navdušenjem vsak dan hodi v vrtec. Predvsem bi rada pohvalila izredno prijazne vzgojiteljice, ki vedno z nasmehom sprejmejo otroke. Prav tako pohvala direktorici, ki se trudi za neprestane izboljšave v vrtcu ter je vedno pripravljena pomagati in podati informacije. Dan malčkov je vsak dan drugačen, saj vrtec izvaja različne aktivnosti, od sprehodov do igre na igralih, predstav, ustvarjanja in še marsičesa drugega. Vrtec je izjemno urejen in prijeten. Naš Aleks je v vrtcu srečen, zato sva tudi oči in mamica sproščena, ko se zjutraj odpraviva v službo. **Suzana Jovanovič**

Prišel je čas, ko bova svojo punčko morala predati v druge roke. Kljub temu da se ne poslavljamo dokončno, saj k vam prihaja še naš mali vragec, bi izkoristila priložnost za nekaj besed. Hvaležna sva vam, da ste najini Petji ustvarjali čarobni svet, v katerega se je z dneva v dan rada vračala. Svet, v katerem je sproščala svojo igrivost, razvijala svoje talente, pridobivala nova znanja, raziskovala različna področja in ob vsem tem zelo uživala. Hvala za vso vašo pozornost in ljubezen, ki je je bila deležna. Vsekakor postavljate visoke kriterije in močno upam, da jim bosta novi vzgojiteljici lahko sledili. **Jaša Krč in Anja Markovič**

Z vrtcem Čarobni svet smo zelo zadovoljni. Prijaznost in profesionalnost osebja je na najvišji ravni, kar se odraža tudi v nasmehu najinega zadovoljnega otroka.
Dijana Pejašinovič, mamica 13-mesečne Mile

Že prve dni Evinega vrtčevskega bivanja sem vedela, da je Čarobni svet drugačen in da je predvsem srčen. Uvajanje v vrtec je za starše in za malčke stresno … S cmokom v grlu sem pred letom in pol vstopila v to obdobje. Vendar me je zaradi vzgojiteljic, ki so mojo hčerkico vsako jutro pričakale z objemom in poljubčkom, ta občutek tesnobe kmalu zapustil in za to sem jim res neizmerno hvaležna. Poleg topline in domačnosti ima Čarobni svet tudi pester program – vsakodnevno ustvarjajo, barvajo kamenčke, pečejo piškote, sadijo rože, obiskujejo mestno knjižnico, hodijo na dolge sprehode, imajo razgiban urnik in že od samega začetka spodbujajo otroke pri samostojnosti (hranjenje, pitje iz kozarca, oblačenje, obuvanje ...). Eva mi že v garderobi pokaže svoje nove izdelke, risbice, okraske na stenah ... Med vožnjo domov pa rada pripoveduje o svojih prijateljih iz vrtca in o dogodivščinah tistega dne. Vesela sem, da sem Evo vpisala ravno v Čarobni svet, ker je prav taksen – čaroben. **Vesna Kajtazovič, mamica Eve**

Gradimo v oblakih

Na Gimnaziji Kranj so na kulturni praznik, 8. februarja, znova pripravili TEDxYouth dogodek z zanimivimi govorniki in navdihujočimi zgodbami.

Besedilo: **Ana Šubic,** foto: **arhiv Gimnazije Kranj**

TEDx dogodki so namenjeni širjenju idej v obliki kratkih navdihujočih govorov z različnih področij človeškega delovanja. »Konferenco TEDxYouth smo na Gimnaziji Kranj po krajšem odmoru pripravili že tretjič. Po Obrazih strasti in Izzivih je bila letošnja tema dogodka Gradimo v oblakih. Kakor pravi eden od letošnjih govornikov Gašper Parte, super je sanjati v oblakih, ampak to ni dovolj, potem moraš še realizirati svoje sanje. To je bilo idejno vodilo letošnjega TEDx dogodka,« je poudarila organizatorka Smiljana Bertoncelj, sicer knjižničarka v Gimnaziji Kranj.

Obiskovalci so lahko prisluhnili sedmim zanimivim govorcem, med katerimi je bil en aktualni dijak Gimnazije Kranj in šest nekdanjih gimnazijcev. »Našim dijakom in širši skupnosti smo želeli sporočiti, da Gimnazija Kranj vsako leto znova v svet pošilja zanimive, vedoželjne ljudi, ki vsak na svoj način prispevajo k napredku in blaginji družbe,« je dejala Bertonceljeva.

Že omenjeni govornik Gašper Parte je Cisco inženir, mednarodni strokovni predavatelj ter ustanovitelj spletnega portala in aplikacije v oblaku za slovenske podjetnike S.P. Izračun. Ukvarja se z modernimi tehnologijami, rad ima poslovne izzive in stremi k inovativnim rešitvam. Dijak četrtega letnika kranjske gimnazije Tevž Lotrič, ki je na mednarodni fizikalni olimpijadi osvojil zlato medaljo in dosegel najboljšo slovensko uvrstitev, je navzočim razložil, zakaj so kompleksna števila pogosto bolj praktična pri reševanju različnih matematičnih in fizikalnih problemov. Ivan Smiljanić, magister zgodovine in mladi raziskovalec na Inštitutu za novejšo zgodovino, velja tudi za izrednega poznavalca spomenikov in se je tokrat posvetil tistim v okolici gimnazije. Žiga Zaplotnik, podoktorski raziskovalec na Fakulteti za matematiko in fiziko v Ljubljani, je spregovoril o uničujočih podnebnih pojavih in kakšne spremembe naših življenjskih navad so nujno potrebne za njihovo blaženje. Samo Šali se je po opravljenih desetih razredih kitare, diplomi, magisteriju in doktoratu iz obdelovalne tehnike in akustike kitare ter po nekaj letih službe raziskovalca in asistenta na strojni fakulteti lotil izdelovanja kitar. Navzoči so prisluhnili še Špeli Sila, novinarki in urednici spletne strani Metropolitan ter učiteljici joge, ki ji je spremenila življenje, ter Mateji Košir, profesorici likovne umetnosti ter idejni avtorici in urednici priljubljene televizijske oddaje Ambienti, ki se je v nagovoru med drugim dotaknila pomena naše bivalne kulture.

Za glasbeno popestritev tokratnega TEDx dogodka je poskrbel moški pevski zbor Cantores Carnioli pod taktirko dirigenta, gimnazijskega profesorja glasbe Erika Šmida. K

Ekipa dijakov, ki so sodelovali pri organizaciji dogodka, in Grega Čufer iz TEDxLjubljana

Letošnji govorniki: Tevž Lotrič, Ivan Smiljanić, Samo Šali, Špela Sila, Mateja Košir, Gašper Parte in Žiga Zaplotnik

POMEMBEN DAN ZA DIPLOMANTE VIŠJE STROKOVNE ŠOLE ŠC KRANJ

V torek, 14. 1. 2020, je bila ob 18. uri v Prešernovem gledališču Kranj svečana podelitev diplom. Poleg direktorja ŠC Kranj gospoda Jožeta Drenovca je prisotne nagovorila ga. Nada Bogataj Kržan, predstavnica Mestne občine Kranj, ter ravnateljica VSŠ mag. Lidija Grmek Zupanc. V imenu diplomantov je vse zbrane pozdravil diplomant izrednega programa mehatronika Domen Klinar.

Diplome je tega dne prejelo 78 diplomantov. V programu ekonomist je diplomiralo 21 diplomantov, v programu elektroenergetika 8 diplomantov, v programu informatika 24 diplomantov, v programu mehatronika 17 diplomantov in v programu varovanje 8 diplomantov.

Za glasbeno poživitev je poskrbela skupina Agena. Dva izmed glasbenikov te skupine, Amadej Šaršanski in Gašper Cankar, sta pred časom obiskovala Strokovno gimnazijo ŠC Kranj. Pisne pohvale so prejeli Darja Dimitrova, Tadeja Mičević, Aljaž Šubic, Jure Bezjak, Jure Humar, Simon Gregorc, Primož Podjed in David Bilić. Priznanja za izjemne študijske dosežke so prejeli: Petra Lunder, Julijana Djordević, Mitja Lužar, Blaž Urh, David Bilić in Miha Vrbinc. Priznanje za izjemne dosežke na področju vzgoje in izobraževanja je prejel predavatelj Robert Šifrer. Prireditev je vodil g. Darko Torkar, pogostitev pa je zaradi hladnega vremena potekala na hodniku v pritličju gledališča.

Svečana podelitev diplom, 14. 1. 2020. Levo ravnateljica VSŠ ŠC Kranj mag. Lidija Grmek Zupanc, ga. Nada Bogataj Kržan, vodja Urada za družbene dejavnosti, Mestna občina Kranj, in direktor ŠC Kranj g. Jože Drenovec.

NAJBOLJŠA IZOBRAŽEVALNA INSTITUCIJA ZA PODROČJE ELEKTROENERGETIKE

Na 29. tehniškem posvetovanju vzdrževalcev Slovenije je Višja strokovna šola ŠC Kranj dobila zlato priznanje kot najboljša izobraževalna institucija 2019 za področje elektroenergetike.

Naš diplomant Aljaž Šubic je za svoje diplomsko delo z naslovom Izdelava SCADE za črpališča Komunale Kranj na državnem tekmovanju za najboljšo inovacijo s področja vzdrževanja dosegel 2. mesto, diplomant Tomaž Škufca pa je za diplomsko nalogo z naslovom AMI clean up – analiza NNO z namenom zmanjšanja in odprave frekvenčnih motenj za nemoteno delovanje AMI sistema v podjetju Elektro Gorenjska, d. d., na državnem tekmovanju za najboljšo nalogo s področja vzdrževanja zasedel 3. mesto. Mentor obema diplomskima nalogama je bil naš predavatelj Robert Šifrer, univ. dipl. inž.

Objavljamo kratka razgovora z obema diplomantoma.

ALJAŽ ŠUBIC

Za diplomsko delo z naslovom Izdelava SCADE za črpališča Komunale Kranj ste prejeli 2. mesto. Kako to, da ste si izbrali omenjeno temo, kdo vam jo je predlagal oziroma vas navdušil zanjo, kakšna je vsebina?

Izbira teme je bila sklop naključij. Vedno sem si želel delati z računalniškimi programi, kjer je v ozadju logika in oblikovanje vmesnika, zato je bila izbira SCADA zame odlična. Za samo SCADO me je navdušil že mentor v šoli, Robert Šifrer, kasneje pa sem jo spoznal še preko študentskega dela na centralni čistilni napravi na Komunali Kranj. Kot vzdrževalci na čistilni napravi smo pokrivali vsa črpališča, ki jih Komunala Kranj pokriva. Zanje nismo imeli sistema enotnega prikaza črpališč, zato smo se z mentorjem v podjetju odločili, da lahko za svojo diplomsko nalogo naredim sistem SCADA za črpališča. V nalogi govorim o izdelavi samega vmesnika za črpališča in o programiranju simulacije delovanja črpališča na krmilniku.

Kje ste zaposleni in kaj od vas zahteva delovno mesto?

Trenutno sem zaposlen v podjetju za avtomatizacijo, delamo za projekt v Turčiji. Delo zahteva znanje avtomatike in tujih jezikov.

TOMAŽ ŠKUFCA

Za diplomsko delo z naslovom AMI clean up – analiza NNO z namenom zmanjšanja in odprave frekvenčnih motenj za nemoteno delovanje AMI sistema v podjetju Elektro Gorenjska, d. d., ste prejeli priznanje. Kako to, da ste si izbrali omenjeno temo, kdo vam jo je predlagal oz. vas navdušil zanjo, kakšna je vsebina naloge?

Izbira teme za diplomsko delo ni bila naključje. V sistem AMI sem vpet že od samega začetka. S tem se ukvarjam že več kot 5 let. To področje je s seboj prineslo spoznavanje novih tehnologij, principov delovanja daljinskega odčitavanja števcev električne energije, vzroke za nedelovanje, analize stanj omrežja, iskanje rešitev. Glede na naravo dela in dejstvo, da nikjer na spletu ne najdeš nekih navodil ali strnjenih zapisov izkušenj s področja reševanja problematike daljinskega odčitavanja števcev električne energije, sem se odločil svoje pridobljene izkušnje predstaviti v diplomskem delu.

Kje ste zaposleni in kaj od vas zahteva delovno mesto?

Zaposlen sem v podjetju Elektro Gorenjska d. d. Delovno mesto od mene zahteva samoiniciativnost, strokovnost, komunikativnost, pripravljenost za delo v timu, analizo podatkov, reševanje problemov in reklamacij, vodenje in nadzor zunanjih izvajalcev, predvsem pa reševanje in odpravo napak za nemoteno delovanje sistema AMI.

ŠOLSKI CENTER KRANJ
ZA POKLICE PRIHODNOSTI
VIŠJA STROKOVNA ŠOLA
ŠOLSKI CENTER KRANJ
Kidričeva cesta 55, 4000 Kranj
tel: (04) 280 40 00, fax: 280 40 35

Dijaki o prihodnosti

Dijaki Gimnazije Franceta Prešerna so se v okviru Nefiks kariernega dne o svoji prihodnosti pogovarjali s predsednikom republike Borutom Pahorjem in župani, med katerimi je bil tudi Matjaž Rakovec.

Besedilo: **Ana Šubic**

Zavod Nefiks je v začetku januarja že petič zapored v sodelovanju s šolami izvedel Nefiks karierni dan, tokrat pod geslom Prihodnost je lokalna. Med 31 sodelujočimi slovenskimi srednjimi šolami sta bila tudi Šolski center Kranj in Gimnazija Franceta Prešerna (GFP). Šole in omenjeni zavod so k sodelovanju povabile tudi župane. Odzvalo se jih je dvajset, med njimi tudi kranjski župan Matjaž Rakovec.

Z dijaki 4. letnika GFP se je župan na primer pogovarjal o razvojnih strategijah občine Kranj, o različnih priložnostih in potencialnih možnostih zaposlovanja v lokalnem okolju, kje občina potrebuje mlade, o tem, da sta stanovanjska in zaposlitvena problematika povezani ... Spregovorili so o študentskem delu, dijake pa so zanimale tudi povsem praktične informacije, denimo kdaj in kje bo postavljena nova avtobusna postaja. Pogovor sta koordinirala dijaka Ana Pratljačić in Rene Kravanja, ki sta izpostavila, da so za mlade popularni tudi projekti »od mladih za mlade«, kjer sodeluje tudi občina, kot je na primer Kovačnica.

Dijaki Gimnazije Franceta Prešerna Žak Dolenc, Ana Pratljačić in Rene Kravanja v Predsedniški palači

Karierni dan pa je podprl tudi predsednik republike Borut Pahor. Dijaki devetih sodelujočih šol, med njimi tudi GFP, so se tako konec januarja v Predsedniški palači udeležili pogovora z njim in župani mladim prijaznih občin. Kot so pojasnili na GFP, so se njihovi dijaki Ana Pratljačić, Rene Kravanja in Žak Dolenc s predsednikom, županoma Ajdovščine in Svete Trojice v Slovenskih Goricah ter županjo Črne na Koroškem in direktorico Inštituta za mladinsko politiko pogovarjali, da mladi morajo začutiti, da so pomemben del lokalnega okolja in da imajo možnosti razvijanja karierne poti v domačih krajih. »Župani so izpostavili primere dobre prakse dela v svojih občinah, s katerimi želijo prisluhniti mladim, jim ponuditi priložnosti v lokalnem okolju ali jim ponuditi storitve in aktivnosti, ki jim omogočajo življenje, primerljivo tistemu v večjih krajih. Mladim so podali sporočilo, da računajo na njihovo sodelovanje. Predsednik Pahor pa jim je položil na srce, da bodo tisti, ki bodo prevzeli osebno odgovornost in bodo vlagali vase, lahko tudi v življenju uspešnejši od ostalih. Mladi so veseli takšnih dogodkov, saj jim vlivajo upanje in tudi zagotovilo, da priložnosti in službe so, tudi v Sloveniji,« so poudarili na GFP.

VSI POKLICI POD ENO STREHO

Na **Srednji ekonomski, storitveni in gradbeni šoli**, organizacijski enoti Šolskega centra Kranj, izobražujemo na treh izobraževalnih področjih: na ekonomskem, storitvenem in gradbenem področju. Paleta izobraževalnih programov za različne poklice je pisana. Izvajamo 13 izobraževalnih programov, zato radi uporabljamo slogan »Vsi poklici pod eno streho«.

Na ekonomskem področju izobražujemo za poklic **ekonomski tehnik** tako na srednje strokovnem kakor tudi na poklicno tehniškem izobraževanju.

Na področju storitev izobražujemo za poklic **frizer**.

Na gradbenem področju izobražujemo za poklic **gradbeni tehnik** na srednje strokovnem in poklicno tehniškem izobraževanju. Na srednjem poklicnem izobraževanju izvajamo programe za **poklic pečar-polagalec keramičnih oblog, slikopleskar-črkoslikar, tesar, zidar, izvajalec suhomontažne gradnje**. Na nižjem poklicnem izobraževanju izvajamo program za pridobitev poklica **pomočnik pri tehnologiji gradnje**. Poleg šolske oblike v programu slikopleskar-črkoslikar in zidar izvajamo tudi vajeniško obliko.

Na šoli imamo **dobre pogoje** za izvajanje splošnega in strokovnega dela pouka. Na voljo imamo specializirane učilnice, sedem računalniških učilnic, frizerske salone in delavnice. Ravnokar s pomočjo delodajalca opremljamo učilnico za izvajanje strokovnih modulov programa trgovec. Izvajanje pouka **podpiramo** z interaktivno komunikacijsko tehnologijo, uporabo mobilnih telefonov, prenosom znanj delodajalcev, ki jih redno vabimo v našo sredino in izvajanjem praktičnega pouka, za katerega se trudimo, da bi bil čim bolj avtentičen. Pouk obogatimo z različnimi projektnimi dejavnostmi, mednarodnimi izmenjavami dijakov na praktičnem usposabljanju in vključevanjem vsebin s področja trajnostnega razvoja.

Smo tudi razvojno naravnani. Preko dejavnosti projekta OBJEM uvajamo **aktivne metode pouka**, pri katerem se dijaki iz poslušalcev prelevijo v aktivne tvorce posameznih učnih enot. Dijaki preko sodelovalnega učenja delajo z različnimi oblikami besedil, vrednotijo svoje in delo sošolcev, so kritični do obravnavane snovi in skupaj z učiteljem na začetku ure oblikujejo učne cilje, ki jih bodo dosegli. Delo z različnimi besedili, preverjanje razumevanj le-teh, ni pomembno le pri maternem jeziku. Prav tako je razumevanje tekstov in krepitev bralne pismenosti, v katero sodi tudi funkcionalna pismenost, še kako pomembna za vsa predmetna področja. S **kolegialnimi hospitacijami** se učitelji medsebojno podpirajo in svoje pedagoško delovanje nadgrajujejo **s primeri dobrih praks.**

Prav tako razvijamo in krepimo **individualni pristop do dijakov**. Zato šolski tim razvija ukrepe, s pomočjo katerih bi dodatno motivirali dijake za redno šolsko delo. Prizadeva si, da bi dijaki postali in ostali učno uspešni in posledično zadovoljni sami s seboj ter svojim delom. V ta namen smo oblikovali **mrežo dijakov tutorjev**, ki pomagajo svojim sošolcem pri šolskem delu. Hkrati skušamo vplivati tudi na razvoj prostovoljstva, humanitarnosti in čuta do sočloveka.

Mreža učiteljev mentorjev je oblikovana z namenom, da učitelji, ki se prostovoljno odločijo za to vlogo, skozi pogovore pomagajo dijakom v stiski in jim skušajo s spodbujanjem in usmerjanjem pomagati pri njihovih težavah.

Imamo posluh za vse tiste dijake, ki zaradi različnih razlogov potrebujejo **prilagoditve šolskih obveznosti. Z individualnim pristopom** skrbno pripravimo osebne programe skupaj z razredniki, starši, dijaki, svetovalno službo in ravnateljico.

Najboljši nagrajeni dijaki

Rezultati različnih državnih in mednarodnih tekmovanj so nam v spodbudo za nadaljevanje začrtane poti, razvijanje dobre pedagoške prakse in individualnega pristopa do dijakov.

Za vsako izobraževalno področje izpostavljam najžlahtnejše:

- za ekonomsko področje **1. mesto dijaka Petra Martina Lebna** na državnem tekmovanju iz **finančne pismenosti**, na katerem smo bili izbrani za **naj šolo (SESGŠ)**, naša mentorica pa za **naj mentorico**;
- na frizerskem področju je dijak **Dejan Jandrić** dosegel **1. mesto** na mednarodnem tekmovanju v kategoriji **moško striženje in britje**;
- in **15. mesto Ajlaža Žvoklja** na mednarodnem tekmovanju **Euroskills za slikopleskarje** v Budimpešti.

Rezultati dokazujejo, da naši dijaki usvojijo kvalitetna znanja, veščine in poklicne kompetence, ki jim omogočajo zaposlitev ali nadaljevanje izobraževanja na terciarnem nivoju.

Nam, zaposlenim, pomenijo rezultati spodbudo za nadaljevanje začrtanega dela in uresničevanje vizije, da se je za vsakega mladega človeka vredno potruditi, zato (saj) **VSAK ŠTEJE**!

Ravnateljica, Nada Šmid, prof.

ŠOLSKI CENTER KRANJ
ZA POKLICE PRIHODNOSTI

SREDNJA EKONOMSKA, STORITVENA IN GRADBENA ŠOLA
ŠOLSKI CENTER KRANJ

Cesta Staneta Žagarja 33, 4000 Kranj
tel: 059 093 900
e-pošta: info.sesgs@sckr.si

Pika je velika

V petek je bila v Stolpu Škrlovec premiera gledališke igre Roka Vilčnika Večja od vseh. Odraslo Piko Nogavičko igra Vesna Slapar, s katero sva se pogovarjala pred premiero.

Besedilo: **Igor Kavčič**

V vaših najstniških letih plesi v delavskem domu?
Absolutno. Vietnamka, rokovska glasba, in če se je le dalo, doma za to niso vedeli. Sem pa že ob pol enajstih imela zadnji avtobus za Britof, tako da sem žal morala zelo hitro domov.

Kako se vas je še nekoliko prej v otroških letih dotaknila Pika Nogavička?
Seveda sem Piko Nogavičko brala, nisem pa se ravno poistovetila z njo. Moja največja skrb v tistih letih je bila, da bom taka kot ostali, a si tega nikoli nisem prav želela, zato sem bila vedno malo drugačna. Drugače sem se oblačila, poslušala sem drugačno muziko, imela drugačen pogled na svet od večine. To je bila moja dodana vrednost, bila sem samozavestna, prepričana v svoj prav.

O čem govori zgodba o odrasli Piki, Večji od vseh?
Predstava govori o tem, kar se nam po malem vsem zgodi, ko nas življenje nekoliko obrusi in pridemo do tega, da nekatere stari zvodenijo, ugotovimo, da nismo več drugačni – hodimo v službo, imamo otroke, psa, okrog nas so ljudje, ki jih imamo radi, ni pa več tistega, kar se nam je takrat, ko smo odraščali, zdelo tako zelo pomembno. Vsaka Pika enkrat zrase, nekaj otroškosti, nekaj pozitivne naivnosti, tiste lepe norosti pa je vseeno fino ohraniti. To ohranjamo vsak dan drugače in to je zgodba o tem, kako moraš ostati zvest samemu sebi, si obleči vietnamko, si naviti težki rok in še kdaj zaplesati.

To se vseeno sliši precej po Pikino?
Se, ampak je že tako, da ima življenje vedno neke mejnike oziroma stvari, ki ga zaznamujejo. Veliko je velikih in neuresničenih ljubezni ali pa takih in drugačnih odnosov z mamo, tu je glorificiranje očeta, ki ga sploh ni. Sama sem imela lepo otroštvo, starša sta še vedno skupaj, imam sestro, na katero se lahko zanesem, živim s prvo ljubeznijo ...
Vsaka stvar, ki se ti v življenju zgodi, te tudi oblikuje. Jaz nekih velikih prelomnic nisem imela, je pa res, da z leti postajam na žalost manj samozavestna in bolj kritična do sebe – rečem vsi ste lepi, namesto vsi smo lepi.

Lik Pike Nogavičke vsi poznamo, ali to vlogo naredi za lažjo ali težjo?
Na neki način težjo, ker vsi vedo, kakšna je Pika bila in kakšne značajske lastnosti je ohranila. A s tem se ne ukvarjam,

Vesna Slapar / Foto: Nada Žgank

po Pikino bi morala recimo imeti 1,80 metra in bujne lase. Hkrati pa je fino, da gre za znan lik, saj tako ne potrebujemo predzgodbe. Tako skupaj z gledalci gledam samo naprej, kaj se je zgodilo naprej od Pikinih otroških let.

Kaj bi otroška odrasli ali obratno sporočila?
Odrasla Pika bi otroški sporočila, naj še bolj verjame vase, naj se ne pusti ukalupiti in naj ne bo potrta, ker ni taka kot drugi. Otroška pa bi odrasli rekla, naj v sebi ohrani nekaj otroške brezskrbnosti in neposrednosti.

Ste si ob priložnosti igrati monodramo rekli končno ali ups?
Rekla sem ups, ker tega nisem počela še nikoli v življenju in ker sem v obdobju življenja, ko se mi zdi, da so take priložnosti super, ampak me je hkrati precej strah odgovornosti. Mogoče v predstavo nisem vstopila tako zelo samozavestno, zagotovo pa z veliko odgovornostjo in z enim strahom pred obvladovanjem tako obsežnega materiala. Še nikoli v življenju se nisem s tem spopadla. Tu sem sama s seboj, in ko sem ugotovila, da sem taka, kot sem, se mi pa zdi, da so stvari stekle. Zelo lepo je bilo sodelovati z Alenom Jelenom, ki od mene ni zahteval, da igram nekaj, kar nisem, da delujem na 'klik'. Nasprotno je izhajal iz tega, kakšna sem jaz in kako jaz kakšno stvar naredim, povem. Zdi se mi, da je to najbolj razgaljajoča predstava o meni kot Vesni. Tu je gomila enih besed in seveda Pikine zgodbe, ki niso moje, je pa moja interpretacija. K

Musica viva v Galeriji Ovsenik

Galerija Ovsenik je ob slovenskem kulturnem prazniku tradicionalno zaživela z recitalom Mešanega pevskega zbora Musica viva.

Besedilo: **Igor Kavčič**

Tradicija velja. Mešani pevski zbor Musiva viva Kranj Primskovo že več kot dvajset let zapored v Galeriji mizarstva Ovsenik v Gorenjah pri Kranju pripravi celovečerni recital ob kulturnem prazniku. Gostitelja Marica in Lojze Ovsenik odpreta vrata družinske galerije in gostita pevke in pevce ter obiskovalce večernega recitala. V okolju, ki z izbranimi umetniškimi deli priznanih avtorjev že samo po sebi vzbuja slavnostno vzdušje, se zborovska pesem preplete z recitacijami in izbranim spremnim besedilom ter na ta način zaokroži čudovit kulturni dogodek. »Brez gostoljubja in mecenstva zakoncev Ovsenik ta prireditev ne bi bila tako izjemna, kot je, in pevke in pevci Musice vive smo jima za to izjemno hvaležni,« poudarja predsednica zbora Tanja Jamnik.

Z letošnjim recitalom se je zbor, ki mu dirigira Jan Gorjanc, spomnil kar nekaj pomembnih glasbenikov, skladateljev in pesnikov, ki so pred kratkim ali pa bodo v letošnjem letu obeleževali okrogle obletnice. Najprej so ob klavirski spremljavi Lovra Freliha počastili maestra Mojmira Sepeta, skladatelja in dirigenta zabavne glasbe, ki bo letos junija praznoval 90 let. Kar nekaj njegovih zimzelenih melodij je prirejenih tudi za pevske zbore, tokrat smo slišali že ponarodeli skladbi Moje orglice in Brez besed. Naslednji slavljenec večera je bil dr. France Prešeren, katerega 220. obletnico rojstva bomo beležili letos, zbor pa je zapel njegove Zdravljico, Kam in Zapuščena. Zadnjo je uglasbil Benjamin Ipavec, še eden od jubilantov lanskega leta, decembra je namreč minilo 190 let od njegovega rojstva. Med skladbe je zbor vpletel še Habetove Krčmarje, Vilharjevo Po jezeru in Vodopivčeve Žabe, pa tudi nekaj recitacij Jenkove poezije.

V zadnjem delu koncerta so pogledali še malo čez mejo in se spomnili velikana svetovne glasbene umetnosti Ludwiga van Beethovna, katerega 250. obletnico rojstva obeležujemo v letošnjem letu. Zaključili so z delčkom njegove 9. simfonije Odo radosti ter z mislijo pevke Tjaše Rezar, ki je letos pripravila besedilo in scenarij recitala: »Naj še naprej ostane slovenska beseda, beseda praznika, petja in vriskanja, toda naj se lepa slovenska beseda razvija in uporablja tudi v vsakdanjem pogovoru, na delovnih mestih in v zapletenih znanstvenih razpravah.«

Po koncertu se je zbor zahvalil obema gostiteljema, ki sta na koncu pripravila tudi pogostitev za izvajalce in za vse obiskovalce, druženje s pesmijo pa se je nadaljevalo tudi po končanem uradnem delu. Vsako leto Lojze Ovsenik odpre tudi del svoje galerije, v kateri hrani izjemno zbirko del slovenskega slikarja in Prešernovega nagrajenca Jožeta Tisnikarja.

Kot je povedala Jamnikova, se MePZ Musica viva z dirigentom Janom Gorjancem že pripravlja na nove izzive letošnjega leta, ki jih ni malo, saj so že povabljeni na gostovanja v Postojni, v Markovcih pri Ptuju in na koncert v Polhovem Gradcu. Prav posebej se veselijo septembra 2020, ko se zbor odpravlja na turnejo po Škotski, kjer bo imel z lokalnima zboroma dva celovečerna koncerta, in sicer v mestih Inverness in Oban. »Ker so v letošnjem letu zbor zapustili nekateri starejši pevci, zbor vabi v svoje vrste nove pevce, ki želijo z zborovsko pesmijo izpolnjevati svoj prosti čas,« še dodaja Tanja Jamnik.

Galerija Ovsenik vsako leto ponudi čudovit ambient za recital ob slovenskem kulturnem prazniku. / Foto: Roman Križnar

S figuro pesniku v čast

Tradicionalna razstava članov Likovnega društva Kranj ob slovenskem kulturnem prazniku

Besedilo: **Igor Kavčič**

Tudi letos so v Likovnem društvu Kranj ob slovenskem kulturnem prazniku in v obogatitev programa Prešernovega smenja pripravili razstavo likovnih del svojih članov. Društvena Mala galerija je tokrat v znamenju figure. O pojmu figure v likovni umetnosti je spregovoril eden od dejavnih članov, arhitekt Jaka Bonča, med drugim je poudaril, da je figura lik, pa ni signum; je oblika, pa ni nujno forma; je slika, pa ni vedno pictura; je svojstvo, pa ni nujno qualitas; je zunanjost, pa ni exterior; je podoba, pa ni vedno imago; je kip, pa ni nujno statua; je prikazen, pa ni vedno phantoma; je pojav, pa ni nujno visus; je postava, torej je figura; povsem konkretno je naslikana, pa ne sodi v konkretno slikarstvo.
Zelo raznolik je tudi nabor del, ki predstavljajo odnos tokratnih razstavljavcev do figure. Na razstavi tokrat sodeluje osem članov društva: Irena Dimovska, Jože Eržen, Irena Gayatri Horvat, Lojze Kalinšek, Marko Lukan, Zmago Puhar, Meta Šolar in Veronika Vesel Potočnik. Dela bodo na ogled do 2. marca.

O figuri so tokrat razmišljali tudi: (od leve) Meta Šolar, Veronika Vesel Potočnik, Marko Lukan, Lojze Kalinšek in Jože Eržen. / Foto: Igor Kavčič

PRIZNANJE GLASBENI ŠOLI KRANJ

Na Glasbeni šoli Kranj se učenci učijo igranja številnih inštrumentov, poleg tega jih šola vzgaja kot poslušalce ter jih oblikuje v vsestranske glasbenike, vključene v komorne skupine in orkestre.

Glasbena šola Kranj svoje učence (in njihove sorodnike) večkrat letno spodbudi k obisku koncertov orkestra Slovenske filharmonije, Simfoničnega orkestra RTV in drugih. Še posebej radi se učenci odzovejo vabilu na simfonične matineje, ki jih za mlade poslušalce pripravlja Glasbena mladina Slovenije. Na GŠ Kranj, v dvorani na Trubarjevem trgu, že vrsto let organizirajo cikel koncertov Glasbeno mladinskega odra – GM odra, kjer se vsako leto zvrstijo s strani strokovne žirije izbrani najobetavnejši, večinoma slovenski mladi glasbeniki, ki se občinstvu predstavljajo s sodobnim repertoarjem. Koncerti so odprti za javnost, poslušalci pa skozi muziciranje in voden pogovor z glasbeniki spoznavajo ustvarjalne začetke mladih na profesionalni glasbeni poti.
Kvaliteto dela Glasbene šole Kranj je na januarski prireditvi ob 50 obletnici delovanja prepoznala tudi Glasbena mladine Slovenije, s strani predsednika RS odlikovana z redom za zasluge. GŠ Kranj je prejela **priznanje za dolgoletno uspešno sodelovanje in povezovanje pri organizaciji in izvedbi programov GMS**. Tako priznanje je med glasbenimi šolami prejela le še GŠ Murska Sobota ter priznane ustanove kot so: Slovenska Filharmonija, Cankarjev dom, Akademija za glasbo v Ljubljani, Društvo slovenskih skladateljev,…

Prijavite se na novice GŠ Kranj: www.gskranj.net

V GŠ Kranj večkrat letno pripravijo komentirane nastope, ki jim prisluhnejo učenci nižjih razredov kranjskih osnovnih šol in vrtcev. Na sliki nastop učencev 12. 2. 2020, ki ga je obiskalo preko 120 učencev OŠ Stane Žagar, letno pa tovrstne koncerte doživi skoraj 1000 otrok.

Učenci in mentorice GŠ Kranj, ki so 11. 2. 2020 v sodelovanju z Osnovno glasbeno šolo Ivana Zajca nastopili v dvorani Hrvaškega društva skladateljev v Zagrebu.

Na Domplanu gostuje Jasna

Likovniki, združeni v Likovno srečanje Jasna, s svojimi likovnimi deli gostujejo v prostorih družbe Domplan.

Besedilo: **Igor Kavčič**

Lani septembra je na likovni koloniji Domplan Barbariga navdih iskala skupina likovnikov, ki svoje ustvarjalne moči že več let združujejo tudi pod imenom Likovno srečanje Jasna. Tokrat so slikali morske in istrske motive tega slikovitega kraja in njegove okolice. Na razstavi lahko vidimo, da so posamezniki zelo različno doživljali Istrsko motiviko, zato so tu na ogled abstraktna dela kot tista, ki podajajo realistični odtis krajine. Na koloniji nastala likovna dela so v prostorih družbe Domplan tokrat razstavili: Franc Bešter, Boleslav Čeru, Edo Gregorič, Anton Kavčič, Ivanka Kraševec - Prešern, Ivan Prešern - Žan, Nejč Slapar, Branko Škofic in Ivan Žibert. Na krajši slovesnosti pretekli ponedeljek je avtorje predstavila umetnostna zgodovinarka Katarina Vidic, razstavo pa je odprla direktorica Domplana Vera Zevnik. Dela bodo v prostorih družbe na ogled vse do sredine aprila.

Slikarji Jasne razstavljajo na Domplanu. / Foto: arhiv Likovno srečanje Jasna

MESTNA knjižnica KRANJ

predavanje
RUŠEVINE SPOMINA
Ivan Smiljanić
torek., 18. 2., ob 19.00, dvorana

pogovor
#ZOBOTREBEC! TISTA, KI PIŠE, POJE, PRASKA IN PIHA
Zoran Smiljanić, Svetlana Makarovič in Matej Šurc
sreda, 19. 2., ob 19.00, dvorana

glasbeni večer
NAŠE PESMI, NAŠE MISLI
Pevska skupina Bodeče neže
četrtek, 20. 2., ob 19.00, dvorana

predstavitev
DVA GORENJCA O ŠPARANJU
Marko Juhant, Pavel Rihtaršič
torek, 25. 2., ob 19.00, dvorana

pogovor
ZNANOST NA CESTI: NAŠE PRIHODNOSTI NA PLANETU, KI NE RASTE
Dr. Lučka Kajfež Bogataj, Jan Grilc
sreda, 26. 2., ob 19.00, dvorana

kviz
KVIZ ZNANJA
Anže in Aljaž Božič, KŠK
četrtek, 27. 2., ob 19.00, dvorana

predstavitev knjige
SHALOM
dr. Julij Bertoncelj
torek, 3. 3., ob 18.00, dvorana

pripovedovalski večer
KDO SE BOJI BELE KAČE?
Bajate
sreda, 4. 3., ob 19.00, dvorana

pogovor **O POLNOVREDNOSTI SLEHERNIKA**
Pater Karel Geržan
četrtek, 5. 3., ob 19.00, dvorana

improvizirana predstava **ŠILA**
KUD Kiks
petek, 6. 3., ob 18.00, dvorana

predavanje
NE PRESPIMO SPANCA!
Žiga Lipar
torek, 10. 3., ob 18.00, dvorana

pogovor
NOVINARJEV KALEJDOSKOP: MIŠA MOLK
Miša Molk, Darja Groznik
sreda, 11. 3., ob 19.00, dvorana

predavanje
MIŠICE MEDENIČNEGA DNA
Mag. Mateja Kržin
četrtek, 12. 3., ob 17.00, dvorana

pripovedovalski festival
PRAVLJIČNI VEČER ZA ODRASLE 2020
Tatjana Jamnik, Agica Kovše; Suzana Slavič, Vesna Radovanovič, Lea Hedl, Jure Bohinec
četrtek, 12. 3., ob 19.00, dvorana

predavanje
SPOPAD PRI ŠORLIJEVEM MLINU
Ivan Smiljanić
torek, 17. 3., ob 19.00, dvorana

bralna akcija
BEREMO PREŠERNO
od 8. 2. do 3. 12. 2020, vse enote Mestne knjižnice Kranj

predstava za otroke
ZAKAJ TEČE PES ZA ZAJCEM
LG Nebo
tor., 18. 2., ob 17.00, dvorana

delavnica
ODPRAVLJANJE STRAHU PRED EKSOTIČNIMI ŽIVALMI
Nika Leben
petek, 21. 2., ob 17.00, dvorana

pravljična urica
PRAVLJIČNA SREDICA
Bojan Pretnar
vsako sredo, ob 17.30, pravlj. soba

delavnica
ČAROBNI PRSTI
Špela Košir
vsak četrtek, ob 17.00, ustv. soba

MODRI PES

Celoten program prireditev si oglejte na naši spletni strani mkk.si. Vsi dogodki, prireditve in izobraževanja so brezplačni.
Mestna knjižnica Kranj • prireditve@mkk.si • mkk.si • prijava na e-obveščanje: info.mkk.si • portal za otroke: modripes.si • spletni leksikon: gorenjci.si •

Izpovednik: Ana Žunič

Besedilo: **Igor Kavčič**

Ana Žunič je magistrica profesorica slovenistike in sociologije in poučuje na osnovni šoli v Ljubljani. Je zaprisežena naravovarstvenica in v Layerjevi hiši vodja literarnega programa. Te dni je izšel zbornik naravovarstvene poezije Zadnja vaja, v treh letih že tretja literarna zbirka, ki jo je uredila in pripravila skupaj z ekipo Layerjeve hiše. »Imamo še veliko načrtov – poezija na ulici, kreativne delavnice, večeri slam poezije ... vse to in še.«

Današnje sonce vas je odpeljalo v (na)...

Ker imam zelo zaseden urnik, me je sonce danes odpeljalo kar na mojo čudovito teraso, kjer na malinah in borovnicah že poganjajo popki.

Na kaj pomislite, ko rečem besedo Sava?

Takoj se spomnim na Simona Jenka in to, da moramo Kranj začeti prepoznavati tudi kot Jenkovo (ne le Prešernovo) mesto.

Najlepša slovenska beseda je?

Ogromno jih je! Obožujem pridevnike, ki barvajo svet. Z njimi polnim tudi svoja besedila, včasih jih v pesmi, kritike, uvodne besede, članke »natlačim« toliko, da je potem potrebna selekcija. (smeh)

Katera napaka, ki jo Slovenci najpogosteje delamo pri pisanju/govoru, vam gre najbolj na živce?

V govoru me tiste »napake« ki so značilne za narečja, ne motijo. Menim, da so dialekti del jezikovnega bogastva. Napaka, ki me zelo živcira, pa je nepravilna raba velelnikov.

Lira ali harfa?

Lira, ker je tako ime tudi moji psički. Ime je prišlo čisto podzavestno, preden sem sploh pomislila, se spomnila, da je to tudi simbol pesništva.

Svet brez živali bi bil ...

Prazen. Osamljen.

Na kaj najprej pomislite, ko se zbudite v soboto zjutraj?

Že nekaj let je moja prva misel zjutraj (ne glede na dan): pes mora na sprehod! Na srečo jo velikokrat na jutranji sprehod odpelje fant, tako da lahko potem pomislim na zelenjavo iz tržnice in kavico v Layerjevi hiši. Sobotni dopoldnevi so moji najljubši v našem mestu, rada imam vrvež ljudi.

Vrečka ali 'škrnicelj'?

Papirnati 'škrniclji' iz 'našega' – družinskega Eko škrnicla. Vesela sem, da stranke vse pogosteje odklonijo celo tega – počasi se miselnost premika v smeri naravovarstva, sočutja, ozaveščenosti in odgovornosti do Zemlje.

Največji sovražnik človeštva ta trenutek je ...

Strah. Strah pred drugačnimi in drugačnostjo. Strah pred spremembami, pred izstopom iz cone udobja. Pa tudi strah pred lastno nepopolnostjo v tem svetu umetno ustvarjane idealne podobe.

V središču katerega velikega mesta bi živeli in zakaj?

V Pragi, Budimpešti, Dubrovniku ... Všeč so mi starodavna mesta s kamnitimi zidovi, tlakovanimi cestami, vodnjaki ... Mesta, bogata s kulturno dediščino, mesta, ki lahko povedo tisoč zgodb.

Februar je ...

Prva obljuba pomladi, prebujanja, novega kroga življenja. Sveža lepota, ki se je še drži zimski hlad.

Kolesarjenje, tek ali plavanje?

Moram priznati, da sem klasični knjižni molj. Občudujem športnike, njihovo predanost in vztrajnost, sama takšne discipline žal nimam. Velikokrat se pošalim, da je dobro, da imam psa, saj sem tako prisiljena v vsaj malo gibanja. (smeh)

Koncertu katere glasbene skupine ali glasbenika bi se težko odrekli?

V družbi vsako leto težko pričakujemo MetalDays v Tolminu. To je resnično imeniten festival v najbolj čarobnem delu Slovenije. Tam je toliko pozitivne energije, tam je črnina samo zunanja. S skupino prijateljic pa redno hodimo tudi na vrhunske koncerte Katalene.

Rok Vilčnik - rokgre

VEČJA OD VSEH

»IN VSI BI VEDELI, DA NAD TEM NI VEČ NIČESAR — NIČESAR LEPŠEGA, POPOLNEJŠEGA, ČAROBNEJŠEGA.«

Julija.

Večja od vseh je monodrama, katere protagonistka je Pikapolonica Zmagoslava Marjetica Nogavička – torej Pika Nogavička. Že v prvih stavkih izvemo, da je Pika zrasla, da je postala tudi 'odrasla', da pege prekriva s pudrom, nosi visoke pete in nogavice iste barve ter živi v garsonjeri.

PREŠERNOVO GLEDALIŠČE

Gorenjski Glas

VESNA SLAPAR

www.pgk.si

GLASOVNICA

Glasujem za igralca/-ko:

Ime in priimek:

Ulica:

Pošta in poštna št.:

Julija.

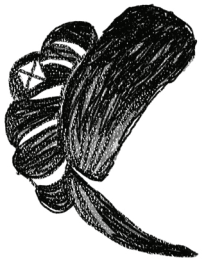

Punce v jami

Zavod Savus bo osmega marca nevsakdanje počastil ženske. Kot organizatorji nenavadnih adrenalinskih dogodkov bodo pripravili tek, na katerega vabijo samo »nežnejši« spol. Poleg rudarjev in reševalcev, seveda. In Perkmandeljca. Prireditev je dobila ime Punce v jami.

Besedilo: **Suzana P. Kovačič**

Udeleženke prireditve Punce v jami bodo tekle ali hodile le po rudniku na okrog 5,5 kilometra dolgi progi, ki poteka v rudniških rovih med mestoma Trbovlje in Hrastnik. Le na začetku in koncu je klanec. Udeleženke se bodo spustile 40 metrov globoko v rudnik in se na koncu povzpele prav toliko na površino. Vmes je proga ravna, poteka pod površino, včasih bodo tekle ali hodile tudi več kot 250 metrov pod zemeljskim površjem. Proga je varna, vendar je zaradi tirov, vlage, teme in neravne površine zahtevna za hitrejši tek. Vsekakor preizkušnja, polna adrenalina. Po preizkušnji v jami bo zbranim zapela pevka, gledališka, televizijska in filmska igralka Lara Jankovič,« je napovedal Marko Planinc v imenu organizatorja, Zavoda Savus.

V posebnem knapovskem okolju v Zasavju bodo tekačice tekle povsem drugače kot na drugih tekaških prireditvah: s čeladami in naglavnimi svetilkami. Prijave za tek so že odprte. Sodelujejo lahko udeleženke, ki redno trenirajo, rekreativke, pa tudi tiste, ki bodo progo po jami samo prehodile

AMBASADORKE PRIREDITVE Prireditev bo podprlo pet ambasadork: Tadeja Brankovič, druga najuspešnejša slovenska biatlonka vseh časov, Nina Jelen, izjemna, večkrat nagrajena učiteljica, Mojca Koligar, gorska tekačica in veteranska svetovna prvakinja, Fanči Moljk, ambasadorka Zasavja, prababica na skiroju, in Darja Reichman, slovenska gledališka, televizijska in filmska igralka.

Častna pokroviteljica prireditve Punce v jami 2020 pa je predsednica Zveze svobodnih sindikatov Slovenije Lidija Jerkič, ki je dekletom za spodbudo zapisala: »Novi začetki in nove ideje terjajo malce poguma. In ženske ga imamo obilo. In če je treba v jamo, bomo v jamo tudi šle. Praznovanje 8. marca bomo obeležili s tradicionalnimi proslavami in rožico, dodali pa bomo še nekaj adrenalina, vzdržljivosti, poguma in okolja, ki ni nujno vedno prijazno, za nas pa bo stadion. Z navijanjem na začetku in svetlobo na koncu bomo pokazale, da znamo in zmoremo, če le hočemo. In da hočemo!«

Med udeleženkami teka bo tudi muzealka, filozofinja, zgodovinarka, gornica, Kranjčanka Jelena Justin: »Prepričana sem, da bo zanimiva izkušnja, fina prireditev, tako kot je njihov tradicionalni Jamatlon. Dan bi sicer preživela nekje na zraku, v hribih, tokrat ga bom pod zemljo in se tega že prav veselim. Prireditev tudi ponuja možnost, da vidiš rudarske rove, ki jih sicer ne bi, in občutiš, vsaj malce, kaj pomeni delati pod zemeljskim površjem. Ta tek, na dan 8. marca, se mi zdi tudi spomin na ženske, ki so v preteklosti orale ledino, spreminjale svet, hkrati pa tudi opomin za prihodnost, da svet potrebuje močne ženske. In prav je, da nas bo na teku čim več, da smo zraven.« K

Udeleženke se bodo spustile 40 metrov globoko v rudnik in se na koncu povzpele prav toliko na površino. Vmes je proga ravna, poteka pod površino, včasih bodo tekle ali hodile tudi več kot 250 metrov pod zemeljskim površjem. / Foto: Zavod Savus

Olimpijska izkušnja je nekaj posebnega

Tako pravi kranjski hokejist Anže Kuralt, ki se z reprezentanco bori za nov nastop na olimpijskih igrah.

Besedilo: **Vilma Stanovnik**
Foto: **Gorazd Kavčič**

Prejšnji teden je v dvorani Podmežakla potekal hokejski turnir olimpijskih predkvalifikacij. S tremi zmagami in prvim mestom si je naša reprezentanca zagotovila uvrstitev na odločilni kvalifikacijski turnir, ki bo avgusta na Norveškem.

Med izbranci selektorja Matjaža Kopitarja je bil tudi Kranjčan, doma iz Rupe, Anže Kuralt, ki se z ekipo tokrat že tretjič bori za nastop na olimpijskih igrah. »Vedeli smo, da moramo na vseh treh tekmah zmagati in da si napake, če pač želimo na zaključne kvalifikacije, ne smemo privoščiti,« je ob turnirju povedal 28-letni reprezentant, ki je kariero začel pri Hokejskem klubu Triglav Kranj, že dvakrat pa je bil tudi v slovenski olimpijski reprezentanci. »Pred leti si sploh nisem upal pomisliti, da bi kdaj lahko igral na olimpijskih igrah, sedaj pa sta za menoj že dve tovrstni izkušnji, ki sta bili res nekaj posebnega. Kar verjeti ne morem, da je možnost, da imamo z ekipo spet novo priložnost, zagotovo pa vem, da se bomo zanjo borili do zadnjih moči,« je tudi povedal Anže Kuralt, ki ga skupaj z reprezentanco še pred kvalifikacijami na Norveškem čaka nastop na domačem svetovnem prvenstvu v Ljubljani. »Seveda si vsi želimo, da se znova uvrstimo v elitno skupino. Se pa zavedamo, da ne bo lahko, saj bodo vse reprezentance na prvenstvu enakovredne. Na ledu zlasti ne bomo smeli dopuščati napak, sem pa prepričan, da nas bo selektor Kopitar na tekme dobro pripravil,« je še povedal Anže Kuralt, ki zadnji dve sezoni igra na Madžarskem in z ekipo iz Szekesfehervarja nastopa v ligi EBEL. »Dobro bi bilo, če bi tudi v Sloveniji imeli spet ekipo, ki bi lahko nastopala v višji ligi, saj bi tako mladi imeli še več priložnosti za razvoj,« še dodaja Anže Kuralt, ki je vesel vsakič, ko mu v natrpanem tekmovalnem ritmu za nekaj dni uspe priti domov v Kranj. K

Anže Kuralt v dresu slovenske reprezentance

Srebro za Majo Povšnar

Članica Judo kluba Triglav Kranj je na odprtem evropskem prvenstvu v brazilskem jiujitsu v Lizboni osvojila srebrno medaljo.

Besedilo: **Vilma Stanovnik**

Konec januarja je potekalo odprto evropskem prvenstvu najmočnejše organizacije v brazilskem jiujitsu, IBJJF. Maja Povšnar je nastopala v kategoriji light weight.
»V prvem krogu sem bila prosta. V drugem sem naletela na belgijsko zvezdnico, ki sem jo brez problema premagala z predčasnim zaključkom, vzvodom na komolec. Odločilen je bil četrtfinale, saj tekmovanje nima repasažev in z morebitnim porazom ostaneš brez medalje. Naletela sem na perspektivno ameriško tekmovalko, ki sem jo premagala v zadnji sekundi, ko mi je uspelo doseči tri točke. Nato sem v polfinalu premagala težko japonsko predstavnico z rezultatom 3 : 0 in uspelo mi je priti do finala najtežje ženske kategorije v vijoličnih pasovih. V finalu sem se srečala s Kanadčanko ter po izredno izenačeni borbi izgubila na sodniško odločitev,« je po vrnitvi domov svoje nastope opisala Maja Povšnar in dodala: »Rezultata sem zelo vesela, saj je bila konkurenca res močna in vsaka borba izredno težka. Z novo medaljo sem dokazala, da sem v vrhu tega športa, ki se hitro razvija. Čez teden treniram večinoma v Judo klubu Triglav Kranj, ob koncih tedna pa v klubu Black Dragon Akademija v Zagrebu.« Maja je zelo vesela podpore podjetja Frankstahl Slovenija in Občine Preddvor, zagotovo pa bi ji prišel prav še kakšen sponzor, saj je letošnja sezona odločilna za kvalifikacije na svetovne igre, ki bodo drugo leto v Ameriki in na katere potujejo samo štiri najboljše iz vsake kategorije. Trenutno je s svojimi vrhunskimi rezultati na prvem mestu svetovne lestvice, ki pa bo tudi uradna lestvica, če se jiujitsu uspe uvrstiti na olimpijske igre 2024 v Parizu.

Maja Povšnar z novo medaljo / Foto: osebni arhiv Maje Povšnar

DIMI PRVAK, TAJA TRETJA

Pred kratkim je 11-letni Dimi Qendrim Krasniqi poskrbel, da je naslov državnega prvaka do 16 let v bovlingu ostal v Kranju. Mlad talentiran igralec Dimi je ta naslov namreč osvojil za sotekmovalcem Aleksom Slipacem. V kvalifikacijskem nastopu je bil sicer drugi, v polfinalu ter finalu pa je pokazal svoje znanje in brez večjih težav osvojil svoj drugi naslov državnega prvaka. Med mladinkami do 21 let je Taja Ruparčič osvojila tretje mesto in tako potrdila, da je ena boljših mladih igralk bovlinga v Sloveniji. Vesel skupnega uspeha je tudi predsednik Bowling kluba Kranj Dejan Gantar, saj klub v državi primat v konkurenci do 16 let drži že od leta 2017 naprej. V. S.

Taja Ruparčič in Dimi Qendrim Krasniqi / Foto: Gorazd Kavčič

Mi navijamo za Triglav

Pri Nogometnem klubu Triglav bodo navijačem, družinam in tudi poslovnim partnerjem ponudili, da nogometne dogodke v Kranju doživijo ne le kot tekme, temveč tudi kot prijetno druženje in zabavo.

Besedilo: **Vilma Stanovnik,** foto: **Gorazd Kavčič**

To soboto, 22. februarja, se začenja pomladanski del letošnje prvoligaške nogometne sezone. Kranjski prvoligaši, ekipa Triglava, ki je jesenski del tekmovanja zaključila na sedmem mestu lestvice, bo ob 14. uri na domači zelenici gostila moštvo Rudarja iz Velenja.

Letošnje leto pa bo tako za nogometaše vseh selekcij kot upravo kluba nekaj posebnega, saj imajo v klubskem grbu zapisano letnica 1920, kar pomeni, da praznujejo sto let organiziranega igranja nogometa.

»Letos sto let praznujemo tako mi kot Nogometna zveza Slovenije in odločili smo se, da bo zato leto za nas še posebno slovesno. Poleg devetih pomladanskih prvoligaških tekem, ko se bomo z vsemi ekipami, ki igrajo v prvi ligi, srečali tudi na domačem igrišču, je za nas največja prelomnica dan, ko nam bo zasijala luč, saj marca načrtujemo začetek igranja tudi pod reflektorji,« pravi predsednik NK Triglav Beno Fekonja in dodaja, da si želijo, da na tekme, ki bodo od pomladi končno lahko potekale tudi zvečer, privabijo vsaj tisoč gledalcev.

Polne tribune navijačev, ki bodo uživali tako v času tekem kot ob druženju prej in kasneje, so eden od ciljev kluba, zato so se povezali z Nogometno hišo zabave, ki jo vodi njihov nekdanji igralec Vedran Smiljanić. Tako bodo za navijače, od najmlajših do najstarejših, pripravljali različne spremljevalne dogodke, od nogometnega radarja do mini nogometa, nogometnega poligona in druge, ki bodo potekali v času druženja ob nogometnem igrišču.

Ob nogometu pripravljajo tudi različne spremljevalne dogodke, ki so jih prejšnji mesec predstavili v hotelu Marinšek.

Kranjski podžupan Janez Černe in predsednik NK Triglav Beno Fekonja

Teh druženj pa bo kar nekaj, saj pripravljajo zanimive turnirje za nogometaše različnih selekcij. Zlasti pomembnih bo šest turnirjev z imenom Triglav cup Kranj za fante od 9. do 14. leta starosti, za starejše pa pripravljajo štiri revialne tekme.

> »Nogomet je doživetje in hkrati ponuja dodatne priložnosti. Želimo si, da to spoznate skupaj z nami.«

Prav tako bodo v klubu konec maja pripravili tradicionalni dan nogometa. Za nadaljevanje sezone pripravljajo nove navijaške artikle, od pomladi bo na stadionu tudi bogatejša gostinska ponudba s prodajo po tribunah, v klubu pa so začeli tudi akcijo Mi navijamo za Triglav, s katero bodo povezali podjetnike in navijače.

»Nogomet je doživetje in hkrati ponuja dodatne priložnosti. Želimo si, da to spoznate skupaj z nami,« pravi predsednik Beno Fekonja, ki je vesel, da imajo tudi podporo na kranjski občini, podžupan Janez Černe pa je tudi njihov zvesti navijač in podpornik. K

Prešernov smenj obudi tudi stare čase

Ob letošnjem kulturnem prazniku je prejšnjo soboto v Kranju že osemnajsto leto zapored potekal Prešernov smenj, ki je znova privabil množico obiskovalcev.

Besedilo: **Vilma Stanovnik**
Foto: **Primož Pičulin**

Prešernov smenj je z leti postala ena najbolj prepoznavnih prireditev ob slovenskem kulturnem prazniku, tudi letos pa ga je, po ocenah organizatorjev iz Zavoda za turizem in kulturo Kranj, obiskalo blizu tri tisoč domačinov in ostalih obiskovalcev od blizu in daleč.

»Danes je v Kranju resnično velik praznik, ki ga složno soustvarjamo številne organizacije in posamezniki,« je v pozdravu obiskovalcem letošnjega Prešernovega smenja poudaril direktor Zavoda za kulturo in turizem Kranj Tomaž Štefe in dodal, da je bilo za organizacijo takšnega dogodka potrebnega veliko truda ter da na prireditvi sodeluje več kot sto petdeset organizacij in več kot sedemsto posameznikov. »Danes so odprti vsi kulturni hrami v mestu, ob sprehodu v mestu si je moč ogledati več kot sto dvajset stojnic z različnimi ponudbami, udeležiti se je moč vodenih ogledov, oditi v rove in pokusiti dobrote iz domače kuhinje,« je ponudbo Prešernovega smenja opisal Tomaž Štefe, kranjski župan Matjaž Rakovec pa je poudaril, da ob slovenskem kulturnem prazniku Kranj doživi takšen utrip, kot bi si ga želeli vedno.

»Ta dan vse poti vodijo in vabijo v Kranj. Bogati sejemski ponudbi smo dodali vrsto prireditev, ki Kranj polepšajo in naredijo za kulturno središče Slovenije,« je poudaril Matjaž Rakovec in dodal:

Med številnimi obiskovalci je bil tudi častni pokrovitelj Kranjskega semnja, predsednik države Borut Pahor.

Na prireditvi ste lahko opazili meščane v značilnih opravah iz 19. stoletja.

Živahno je bilo v različnih kulturnih ustanovah v mestu.

Tudi letos so Kranjski semenj popestrili lajnarji.

»Rad bi se zahvalil vsem ustvarjalcem, ki so omogočili, da v Kranju dobro v srcu mislimo, da v Kranju združujemo prešerne ljudi, kajti Kranj je in bo vedno ostal prešerno mesto. Prav tako bi rad povedal, da kulturne ustvarjalnosti ne potekajo samo danes, ampak vsak dan, in to je največje bogastvo in moč Kranja, ki se bo, skupaj s celotno Gorenjsko, potegoval za laskavi naziv evropska prestolnica kulture leta 2025.«

Obiskovalci so cel dan lahko obiskovali številne kulturne dogodke, v starem mestnem jedru si je bilo moč ogledati delo in izdelke rokodelskih mojstrov, prisluhniti pevskim zborom, recitacijam Prešernovih pesmi, si ogledati nastope folklornih skupin, se zapeljali s kočijo, okrepčati v Kranski kuhni ali pa se zgolj sprehoditi med privlačnimi stojnicami. K

Ob vsakem nakupu prejmete KUPON S POPUSTOM. Znesek popusta predstavlja 2 % prodajne vrednosti izdelkov, ki so na računu označeni z zvezdico.

DAVIDOV HRAM

DAVIDOV HRAM PE KRANJ IN DISKONT KRANJ
Savska loka 21c, 4000 Kranj
Tel. št.: 04/ 20 10 590
Odpiralni čas: od ponedeljka do petka med 7. in 17. uro ter ob sobotah med 7. in 12. uro

Vse cene so maloprodajne in vključujejo DDV.
Minister za zdravje opozarja: Prekomerno pitje alkohola škoduje zdravju!

Prešerni karneval

Besedilo: **Ana Šubic**

Na pustno soboto, 22. februarja, bo v starem mestnem jedru Kranja potekal Prešerni karneval, ki ga prireja Zavod za turizem in kulturo Kranj (ZTTK). Na Glavnem trgu se ob 11. uri obeta otroško pustno rajanje s Piko Nogavičko. Ob 14. uri načrtujejo mednarodno in otroško pustno povorko izpred mestne knjižnice do Prešernovega gledališča. Tudi letos bodo povorko začeli najmlajši iz Kranjskih vrtcev, v njej pa bodo sodelovale tudi etnografske skupine. Kot običajno se bodo povorki pridružili znanilci pomladi kurenti in gostujoča hrvaška skupina – pehinarska gospoda, ki bo predstavljala meščanski način obeleževanja pusta na Reki. Po povorki se bo na Glavnem trgu možno zabavati v pustni diskoteki z DJ-jem. Omeniti velja še, da bo na pustno soboto dogajanje v mestu popestrila tudi Kranjska kuhna, ki bo potekala med 10. in 17. uro.

Po 21. uri se obeta še večerno pustovanje v KluBaru, v Trainstation Subartu pa po 22. uri pripravljajo pustovanje z DJ-ji.

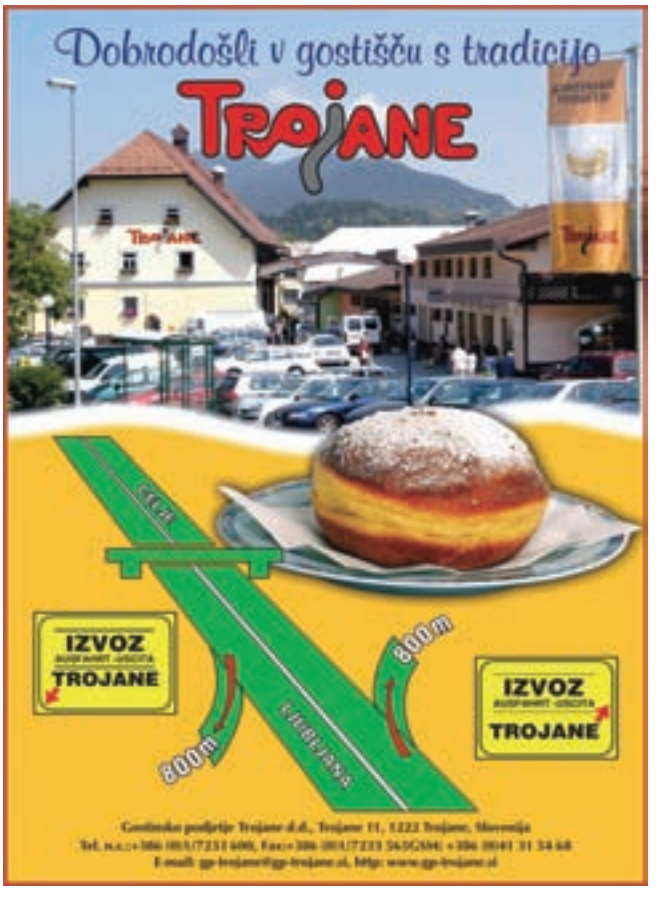

NAD STRAH PRED EKSOTIČNIMI ŽIVALMI

V dvorani Mestne knjižnice Kranj bo v petek, 21. februarja, ob 17. uri delavnica o odpravljanju strahu pred živalmi, ki jo bo vodila Nika Leben, članica društva ljubiteljev eksotičnih živali Bioexo. Predstavila bo živali, ki se jih ljudje najbolj pogosto bojijo. »To so ščurek, podgana, ptičji pajek in kača. Seznanili se bomo, zakaj v nas ta strah sploh obstaja ali se razvije, ter se pogovorili, kako ga premagati. Najpogumnejši bodo to tudi dokazali in se živali dotaknili,« je napovedala Lebnova. A. Š.

PUST, PUST KRIVIH UST

Na pustni torek, 25. februarja, »motovilke« iz Stolpa Pungert pripravljajo pustno rajanje Pust, pust krivih ust. Potekalo bo med 16.30 in 18. uro pred stolpom. Jadranka Završnik bo s kamišibaj gledališčem prikazala ljudsko pravljico O Pustu in zakletem gradu. Za tiste, ki se bodo želeli spremeniti v prave maškare, pripravljajo poslikavo obrazov, potekala bo delavnica šaljivih pustnih prigrizkov, v pustni fotokabini pa bo možno ovekovečiti pustne spomine. A. Š.

OB DNEVU TURISTIČNIH VODNIKOV NA OGLED KRANJA

V petek, 21. februarja, bo mednarodni dan turističnih vodnikov. Zavod za turizem in kulturo Kranj ob tej priložnosti vabi na brezplačen voden ogled Kranja. Zbor udeležencev bo ob 17.30 v Kranjski hiši. Potrebne so predhodne najave na info@visitkranj.si ali na telefonski številki 04 238 04 50. A. Š.

GREGORJEVO V KANJONU KOKRE

Obeleževanju gregorjevega se bo v sredo, 11. marca, na predvečer praznika, pridružil tudi Zavod za turizem in kulturo Kranj. Ob 17. uri bodo v Kranjski hiši pripravili delavnico izdelovanja gregorčkov, uro kasneje pa je predviden spust barčič v kanjonu Kokre. A. Š.

VESELE URICE TUJIH JEZIKOV

Med številnimi brezplačnimi aktivnostmi Medgeneracijskega centra Kranj (MCK) so tudi vesele urice, na katerih udeleženci preko pogovora ohranjajo in nadgrajujejo besedišče različnih tujih jezikov. V programu imajo konverzacijske urice iz angleščine, nemščine, italijanščine, francoščine in ruščine, ki jih vodijo strokovno usposobljeni mentorji. Potekajo na dva tedna, če je le možno, od tega enkrat dopoldne in drugič popoldne, da se jih lahko udeležijo tudi tisti, ki so v dopoldanskem času v službi. Več informacij o programu MCK je na voljo na telefonski številki 04 280 48 25 in na spletni strani Ljudske univerze Kranj www.luniverza.si. A. Š.

Spet bomo krofe cvrli!

Odlične pustne krofe, donutse in muffine dobite v vaših najbližjih trgovinah v Medvodah, Škofji Loki , Kranju, Tržiču, Komendi in Ljubljani.

Za popolno pustno rajanje

Pekarstvo orehek

M-SPINGA D.O.O., ZBILJE 20C, MEDVODE

Eksplozivni koncert s humorjem

Neuničljive Dinamitke iz muzikala Mamma Mia! so energično stopile na svojo pot. Z eksplozivnim koncertom s humorjem po vsebinski in oblikovni zasnovi režiserja Jaše Jamnika in producentom Jurijem Frankom se nam bodo predstavile na gregorjevo, 12. marca, v Kulturnem hramu Ignacija Borštnika Cerklje. In še enkrat 8. aprila v Radovljici.

Po petih sezonah nastopanja v najuspešnejšem slovenskem muzikalu vseh časov je za zvezde muzikala Mamma Mia! prišel čas za nove izzive. Pevke, igralke, plesalke, prijateljice, neukrotljive Alenka Godec, Damjana Golavšek in Simona Vodopivec Franko se v družbi z rednim članom glasbeno-gledaliških zasedb Marjanom Buničem, ki je skupaj z Dinamitkami prav tako zablestel v Mammi Mii!, predstavljajo v še svetlejšem soju žarometov. Ta neizogibno ponuja tudi to, kar jih je še posebej zaznamovalo in odlikovalo na odru muzikala: prijateljstvo, igriva radost in nezaustavljiva življenjska energija. Ljubezen do petja in glasbe je Dinamitke združila že v študentskih letih in jih kasneje vodila po samostojnih poteh do razvpitega terceta, kjer so ugotovile, da so skupaj trikrat močnejše, ne trikrat, devetkrat! Eksplozivni koncert s humorjem v produkciji Prospota je več kot le koncert, saj je bilo vanj poleg glasbenega dela vloženo tudi veliko truda in razmišljanja v preostalih segmentih koncerta: od povezovanja, odmorov do prehodov itn. Sestavljajo ga glasbeni hiti različnih obdobij, z energičnimi priredbami, ki so postale zaščitni znak Dinamitk; tako vsem poznani iz muzikala Mamma Mia kot posamezni hiti glasbenic iz njihovih mlajših let. Je tudi koncert z veliko mero humorja, katerega rdeča nit je Marjan Bunič, ki tokrat sodeluje kot povezovalec oziroma tako imenovani krotilec. V vlogi »krotilca« se odlično počuti, čeprav pri Dinamitkah le redko pride do besede, a tega je že vajen iz Mamma Mie!. Kot so nam zaupali nastopajoči, so občutki po treh že izvedenih dobrodelnih koncertih fenomenalni, in še dodali, da gre nedvomno za izjemen glasbeni dogodek, ki vam bo še dodatno okrepil vero v življenjsko radost, prijateljstvo in soljudi. Producent Jurij Franko in igralec ter režiser Jaša Jamnik sta se prvič povezala že v muzikalu Mamma Mia!, ko je Jamnik kot alternacija »skočil v Gojčeve čevlje«. To sodelovanje se je oplemenitilo, ko je Franko Jamnika angažiral kot režiserja za novo glasbeno komedijo »Nune v akciji!«. Sodelovanje se je izkazalo za zelo uspešno, saj predstava polni dvorane ter navdušuje obiskovalce po celi Sloveniji.

PVAR, JANJA REHBERGER CERKVENIK, S.P., NOVA VAS 5 A, PREDDVOR

KRANJ

SOBOTA
22
FEBRUAR

PREŠERNI KARNEVAL

Dan veselih ust

10.00 – 17.00 Kranska kuhna / Glavni trg
11.00 Otroško pustovanje / Glavni trg
14.00 Mednarodna in otroška pustna povorka / Maistrov trg - Prešernovo gledališče

PRIJAVITE SE! Pustne skupine z najmanj 5 člani in otroci posamezniki v spremstvu staršev ali kot skupine najkasneje do 20. 2. 2020.

21.00 Večerno pustovanje v Klubarju

GREGORJEVO
v kanjonu Kokre

SREDA
11
MAREC

od 16.00 do 17.45
Izdelovanje gregorčkov v Kranjski hiši

ob 18.00
Spuščanje gregorčkov v kanjonu reke Kokre

www.visitkranj.com

MESTNA OBČINA KRANJ · ZTKK · Gorenjski Glas · RADIO U · žito · RADIO KRANJ · RADIO GORENC · TAM TAM · europlakat

RAZVOZ HRANE
059 019 625

NOVO V KRANJU

DELOVNI ČAS

PONEDELJEK - ČETRTEK
10:00 - 22:00

PETEK
10:00 - 23:00

SOBOTA
11:00 - 23:00

NEDELJA
11:00 - 22:00

SKLEDA
Italijanska
pizzerija & restavracija

051 673 589

Pričakujemo vas ob glavni cesti Britof – Brdo in vas prijazno vabimo v našo lepo urejeno restavracijo. Ne smete zamuditi naše pestre in okusno izbrane ponudbe.

Ponujamo malice, kosila, pizze in jedi po naročilu.

Vabimo tudi zaključene družbe do 100 oseb,pripravimo vam poseben meni po vaših željah. V sončnih dnevih lahko uživate na naši prelepi terasi.

Za naše goste pripravljamo tudi dnevne malice in ob vikendih kosila.

KRUHKI

PIZZE

DOMAČI ŠTRUKLJI

TESTENINE IN NJOKI

PIZZE ZA OTROKE

GRATINIRANE JEDI IZ KRUŠNI PEČI

JEDI NA ŽLICO

OTROŠKI MENI

BEEF BURGERJI

ŽIV-ŽAV

RIŽOTE

PEČENKE IN ZREZKI

SOLATNI KROŽNIKI

GOSTINSKE STORITVE, SARAH TAUHMANN BERGER S.P. , Orehovlje 2, 4000 Kranj

V Ledeni dvorani je te dni možno brezplačno počitniško drsanje. Vse dni do petka in v nedeljo poteka med 10. in 12. uro, v soboto pa od 16.30 do 18. ure. / Foto: Gorazd Kavčič

V Stolpu Pungert se je med počitnicami možno udeležiti brezplačnih ustvarjalnih delavnic, ki potekajo tako dopoldne kot tudi popoldne. / Foto: arhiv Stolpa Pungert

Počitnice so tu

Besedilo: **Ana Šubic**

Letošnja zima je bila doslej mila in prav nič radodarna s snegom, ki bi v teh dneh, ko imajo šolarji počitnice, poskrbel za pravo zimsko vzdušje. Za užitke na snegu se je treba odpraviti na kakšno smučišče, ljubiteljem drsanja pa ni treba prav daleč. Na Slovenskem trgu še vedno obratuje drsališče na prostem, kranjski zavod za šport pa vabi tudi na brezplačno počitniško drsanje v Ledeno dvorano, ki je možno vse dni do nedelje, 23. februarja. Do petka in v nedeljo bo brezplačno drsanje potekalo med 10. in 12. uro, v soboto pa od 16.30 do 18. ure. Nekateri otroci počitniške dneve preživljajo tudi ob zanimivih aktivnostih v Medgeneracijskem centru Kranj, počitniški program pa so pripravili tudi v Škrlovcu – dnevnem centru za mlade in družine. Po včerajšnji kuharski delavnici se bodo v prihodnjih dneh zvrstile različne športno obarvane aktivnosti. V Stolpu Pungert se je med počitnicami možno udeležiti brezplačnih ustvarjalnih delavnic, ki potekajo dopoldne od 10. do 12. ure in popoldne med 16. in 18. uro. Izdelovali bodo pustne maske, slikali na majice, ustvarjali s papirjem, kuhali ... Šolarji si lahko počitnice popestrijo tudi z obiskom katerega od dogodkov v Mestni knjižnici Kranj ali njenih enotah ter si obenem izposodijo še kakšno zanimivo knjigo. K

JABADABA D.O.O., RUSKA ULICA 11, LJUBLJANA

DRUŠTVO BAZEN KRANJ, KULTURNI CENTER, STARETOVA ULICA 20, KRANJ

Babičina dediščina

Stražiško gledališče je na oder postavilo novo igro – komedijo Babičina dediščina, s katero so nasmejali lepo število gledalcev.

Besedilo: **Ana Šubic**
Foto: **Gorazd Kavčič**

Tako kot lani in predlani je Gledališče Stražišče, ki deluje pod okriljem DPD Svoboda, tudi ob letošnjem kulturnem prazniku pripravilo novo predstavo. Tokrat so na oder postavili komedijo Babičina dediščina v priredbi in režiji Maje Ahačič. Ahačičeva jo je napisala po priredbi komedije z originalnim naslovom Kdo je ubil Mici avtorice Bojane Mišič, ki jo je ustvarila Tržičanka Nana Peharc. »Kar pol leta sem iskala dober tekst, ki bi se ga dalo pripraviti tako, da bo smešen. Danes je težko dobiti smešen tekst,« je razložila Ahačičeva. Naposled je dobila priredbo Nane Peharc. Med vsemi prebranimi teksti je bil ta prvi, ki je Ahačičevo nasmejal, zaradi česar se je odločila, da se še sama loti priredbe, ki jo je naslovila Babičina dediščina. Tako s premierno uprizoritvijo, na kateri so gostili celo avtorico originalne komedije Bojano Mišič, kot tudi s prvo ponovitvijo so napolnili dvorano Šmartinskega doma. Dramska skupina je bila nadvse vesela takšnega odziva in se ga je nadejala tudi minuli konec tedna, ko so igro na stražiškem odru odigrali še dvakrat. Ali bodo v domačem kraju še zaigrali, je odvisno od zanimanja, prav tako pa še ni znano, ali bodo gostovali na drugih odrih, saj bi bil prenos scene precejšen zalogaj.

Zgodba temelji na pohlepu po premoženju babice Zofke, s katerim bi se rad okoristil njen vnuk in njegovo dekle pa tudi stanovalci bloka.

Zabavnih prizorov ni manjkalo: Maja Ahačič kot babica, Mojca Jekovec v vlogi Miše in Luka Ahačič kot prodajalka kozmetike in seksi oblačil.

Zgodba temelji na pohlepu po premoženju babice Zofke Revše, s katerim bi se rad okoristil tako njen vnuk Boris s svojim dekletom Mišo kot tudi stanovalci bloka, v katerem živi babica. Vsi iščejo načine, kako bi jo spretno spravili na drugi svet, brez da bi kdo osumil njih. Čeprav gre za komedijo, ob kateri se gledalec pošteno nasmeji, pa je zaslediti tudi elemente groteske, saj pohlep po premoženju ostarelih svojcev tudi v resničnem življenju ni nobena redkost. Igralci so se v svoje vloge odlično vživeli. Dogajanje, ki traja slabo uro in pol, je ves čas zanimivo, vzrok babičine smrti in razplet zgodbe pa ostajata neznanka vse do konca, ki je vsekakor presenetljiv. V babico, okoli katere se vrti vsa zgodba, se je vživela Maja Ahačič, v njenega vnuka in njegovo dekle Primož Bajželj in Mojca Jekovec. Njeno mati je odigrala Katarina Srna, babičini sosedi Mirjana Bogataj in Sabina Traven, hišnika Martin Kuralt, odvetnika Lojze Jenko in kriminalista Luka Ahačič, ki je bil nadvse zabaven tudi v vlogi prodajalke kozmetike in seksi oblačil.

Na igro so se začeli pripravljati sredi oktobra. Večina igralcev je stalnih in so igrali tudi v prejšnjih dveh igrah, prvič pa sta se jim pridružila Katarina Srna in Lojze Jenko. »Smo zelo uigrana ekipa,« zadovoljno ugotavlja Ahačičeva. Posebnih težav niso imeli, še največji izziv je bilo časovno usklajevanje glede vaj.

Ahačičeva je še poudarila, da jim je pri postavitvi scene zelo pomagal Jože Cukjati, pri oblačilih pa Neva Lukanc. Veseli so tudi podpore župnije in krajevne skupnosti, ki sta jim brezplačno omogočila prostor za vaje. K

BEREMO PREŠERNO

V Mestni knjižnici Kranj so pripravili novo bralno akcijo, s katero spodbujajo k branju del slovenskih avtorjev. Umestili so jo med Prešernova praznika – 8. februar in 3. december, navezuje pa se tudi na 50-letnico Tedna slovenske drame v Prešernovem gledališču. Nabor priporočenih knjig so razdelili v štiri vsebinske sklope. V tem in prihodnjem mesecu so predvideli drame slovenskih avtorjev ter leposlovna dela avtorjev iz Kranja in okolice, v aprilu in maju bo tematika priporočenih knjig likovna umetnost in arhitektura, med junijem in avgustom bodo pripravili poletno leposlovno mavrico, v septembru in oktobru pa bo možno poseči po delih s področij filozofije, sociologije in psihologije. Sodelujočim, ki bodo prebrali vsaj šest priporočenih del, bodo podarili letno članarino v knjižnici, 3. decembra, ob praznovanju 220. obletnice Prešernovega rojstva, pa bodo izžrebali še prejemnika glavne nagradne. A. Š.

ČIVKARIJE

Briško-gorenjska družina Koncut. Oče Jože in mama Albina – oba izhajata iz vasi Višnjevik v Goriških Brdih – in njuni hčeri Suzana, prevajalka iz francoščine, in Irena, profesorica na Gimnaziji Franceta Prešerna. Jože je v Kranj prišel v petdesetih letih kot dijak na takratno »iskrško šolo«, Albina je prišla deset let za njim. Živeli so na Nazorjevi ulici za nebotičnikom, v sedemdesetih pa so se preselili v hišo v Stražišče. Starša sta ponosna na hčeri, tri vnuke in dva pravnuka. Prešerna fotografija je nastala v Cankarjevem domu, kjer je Suzana prejela nagrado Prešernovega sklada. I. K. / Foto: Igor Kavčič

V Tušu v sodelovanju z Društvom kuharjev in slaščičarjev Slovenije že šesto leto pripravljajo nacionalni kulinarični projekt Tuševa zvezdica. Drugo predtekmovanje Zvezdice je gostila Radovljica, prvo mesto pa so osvojili Ljubljančani. Med tekmujočimi smo srečali tudi Ano Zevnik iz Britofa (desna), ki je na fotografiji v družbi Elme Dizdarević, Zale Obad ter Sare Bešter. Ana in Zala sta skupaj z radovljiško ekipo osvojili drugo mesto, pokrivali pa sta področje strežbe in turizma. A. B. / Foto: A. B.

V prostorih Območne enote (OE) Kranj Zavoda za varstvo kulturne dediščine Slovenije (ZVKDS) so v ponovoletnem času pripravili razstavo, ki je gledalca z besedo in fotografijo popeljala v delček sveta gorenjske kulturne dediščine. Prikazovala je vse, kar se je v zadnjih dveh letih pomembnega obnovilo v prostoru, ki je v pristojnosti OE Kranj ZVKDS. Razstavo so odprli v družbi povabljenih gostov – predvsem županov gorenjskih občin, na ogled pa je bila dober teden dni. Povabilu na druženje se je odzval tudi domači župan Matjaž Rakovec. A. B. / Foto: A. B.

Društvo kranjske in tržiške podeželske mladine (na fotografiji organizacijski odbor s predsednico Barbaro Lombar) je v Kulturnem domu v Šenčurju organiziralo že drugi Dobronamerni koncert taprave podeželske mladine. Na odru se je zvrstilo kar nekaj prepoznavnih glasbenih imen domače narodno-zabavne scene; zaplesali so člani Folklornega društva Preddvor, po končanem koncertnem delu pa so za sproščeno plesno vzdušje vseh obiskovalcev poskrbeli Peklenski muzikantje. A. B / Foto: A. B.

Naša odlična športna plezalka Mia Krampl z Golnika je bila pred kratkim vesela priznanja za svoje uspehe, zlasti srebrno kolajno s svetovnega prvenstva. Dobila je namreč Bloudkovo plaketo. Podelitve na Brdu pri Kranju se je udeležila skupaj s staršema, očetom Milošem, nekdaj odličnim tekmovalcem v troskoku, in mamo Irmo, ki sta na hčerko upravičeno ponosna. V. S. / Foto: Gorazd Kavčič

Na nedavnem 18. dobrodelnem veleslalomu Lions kluba Bled Golf v Kranjski Gori. Od leve član Lions kluba Golf Bled Gorazd Copek, donatorja Matjaž Tičar iz Top Dom Trada Žabnica in v imenu kranjskega Iskraemeco Sonja Gorenc ter predsednik Lions kluba Golf Bled Grega Šivic. S. K. / Foto: Gorazd Kavčič

V otroškem kulturnem centru Krice Krace smo v fotoaparat ujeli slikarja Marka Tuška, ki je preteklo jesen obnovil skulpturo, ki jo je v začetku osemdesetih let izdelal njegov oče, slikar Vinko Tušek. Umetnina bo stalno na ogled obiskovalcem Kric Krac, med njenimi skrbniki pa bosta tudi lutkarja in igralca Ksenija Ponikvar in Bojan Pretnar, čudovita animatorja, ki iz otrok znata izvabiti najžlahtnejšo domišljijo in kreativnost. I. K. /Foto: Igor Kavčič

Januarsko Mavško tržnico so popestrili s tekmovanjem v kuhanju ričeta. Tekmovale so ekipe Praš, Mavčič, Podreče, Jame, Meje in Brega ob Savi, ki je na koncu osvojila prvo mesto. Za vezni tekst je skrbel Rudi Zevnik (levi), sicer tudi predsednik domačega Kulturnega društva Simon Jenko – Šmonca, prisotna pa sta bila tudi predsednik KS Mavčiče Marjan Tušar (na sredini) in predsednik Društva Sorško polje Matjaž Jerala (desni), ki se za tržnico zelo trudi. Glavna zasluga za tovrstno pestro dogajanje pa gre zagotovo domači krajevni skupnosti in njenemu vodstvu. A. B. / Foto: A. B.

Ekipa Radia Gorenc je izpeljala akcijo Zabava v dvoje – si upaš. Tokrat so bili radijci tisti, ki so izzvali poslušalce, izzivov pa so se potem lotili v dvoje. Zadnji med štirimi je bil tek v plavutih in v avli Planeta Tuš Kranj sta se pomerila radijski tehnik Žan Kolman in poslušalec Igor Dežman z Zgoše pri Begunjah. Snovalci izziva so teku dodali še kakšno oviro, tekmovalca pa sta poskrbela tudi za pravo opravo. A. B. / Foto: Primož Pičulin

Poroke tudi v Khislsteinu

Od aprila bo uradni prostor za sklepanje zakonskih zvez poleg Mestne hiše tudi Grad Khislstein, medtem ko Grad Hrib v Preddvoru z avgustom ne bo več uradna poročna lokacija.

Besedilo: **Ana Šubic**

Vsaka upravna enota (UE) ima uradne prostore za sklepanje zakonskih zvez, v katerih je poročni obred brezplačen. V UE Kranj se letos obetajo spremembe glede uradnih poročnih lokacij. Od prvega aprila bo namreč možno ob sobotah skleniti zakonsko oz. partnersko zvezo v novem uradnem prostoru v Gradu Khislstein, in sicer v popoldanskem času med 14. in 18. uro, je napovedal načelnik UE Kranj Matjaž Dovžan. Prijave mladoporočencev, ki bi se želeli poročiti na novi lokaciji, že sprejemajo. »Sklepanje zakonskih zvez v Mestni hiši v Kranju bo potekalo kot doslej: ob sobotah od 10. do 13. ure ter vsako sredo od 10. do 16. ure in vsak petek od 10. do 13. ure,« je pojasnil Dovžan in razkril še, da bodo z 31. julijem ukinili uradni prostor za poroke v Gradu Hrib v Preddvoru na željo njegovih najemnikov. »Do konca julija pa je še vedno možno skleniti zakonsko oz. partnersko zvezo v gradu kot uradnem prostoru,« je pristavil Dovžan.

PO PREDLANSKEM VELIKEM PORASTU LANI UPAD POROK

Število porok na območju UE Kranj je bilo sicer vrsto let v porastu. Velik porast je bil zaznati predvsem predlani, ko jih je bilo 368 oz. 65 več kot leto pred tem. Lani je število porok upadlo na 312, kar je dobrih 15 odstotkov manj kot v letu 2018. »V Mestni hiši je bilo sklenjenih 89 zakonskih in ena partnerska zveza, kar je 26,8 odstotka manj kot v

Poroka v Škofji Loki

Grajska poroka · Mestna poroka
Poroka na mestnem vrtu · Poroka na grajskem vrtu

Poroka na Visokem

Poroka v poročni dvorani Tavčarjevega dvorca · Poroka na prostem
Dodatna ponudba: Tradicionalna šranga · Poročna karikatura

foto: Jana Jocif

foto: Lucija Kavčič

Informacije in prijave: **Turizem Škofja Loka**, Kidričeva cesta 1a, 4220 Škofja Loka
T: **04 517 06 00** · M: **051 427 827** · **info@visitskofjaloka.si** · **www.visitskofjaloka.si**

RAZVOJNA AGENCIJA SORA D.O.O., POLJANSKA CESTA 2, ŠKOFJA LOKA

letu 2018. V uradnem prostoru v Gradu Hrib je bilo sklenjenih 25 zakonskih zvez oz. dve več kot predlani,« je razložil Dovžan in dodal, da so poleg tega med tednom v času uradnih ur na sedežu UE sklenili 61 zakonskih in eno partnersko zvezo (predlani 56 zakonskih in eno partnersko zvezo).

Sobota je že tradicionalno najbolj priljubljen dan za poroko. Lani je na ta dan usodni »da« dahnilo dobre tri četrtine parov. Največ, kar petnajst, si jih je večno ljubezen in zvestobo obljubilo v soboto, 25. maja, med meseci pa najbolj odstopa junij s 63 porokami, sledita maj in avgust, ko jih je bilo po 43. Najmanj jih je bilo lanskega januarja in decembra: osem in deset.

POROKA NA TRAVNIKU, POD KOZOLCEM, SKEDNJEM ... Slaba polovica oz. 44 odstotkov parov je v zakonski stan skočilo izven uradnih poročnih lokacij. Zunaj uradnih prostorov je bilo sklenjenih 134 zakonskih in ena partnerska zveza. Kot zanimivost: v preteklosti je bil delež tovrstnih porok bistveno manjši; leta 2012 se je denimo za ta korak odločil vsak četrti par. Želje mladoporočencev glede drugih lokacij so zelo različne (travniki, kozolci, skednji, gostilne, hoteli ...). »Sklenitev zakonske zveze izven uradnih prostorov se mladoporočencem dovoli, če ne bi bila težko izvedljiva in glede na možnosti upravne enote, ki so pogojene s številom razpoložljivih ekip oz. kadrovskimi možnostmi pa tudi primernostjo predlagane lokacije,« je razložil Dovžan. Kot že omenjeno, pari s poroko v uradnih prostorih nimajo stroškov, obred na drugi lokaciji pa stane 170 evrov. K

Lani se je na območju upravne enote Kranj poročilo 312 parov. / Foto: Tina Dokl

Poroka v objemu gora

Zanjo sta se odločila Špela in Andrej Mis, mlada podjetnika iz Kranja, ki smo ju spoznali v oddaji Štartaj Slovenija. Že tedaj sta prisegala na čokoladni sufle, ki je bil tudi sladica na njuni poroki.

Besedilo: **Ana Šubic**

Špela in Andrej Mis, ki stojita za blagovno znamko Moj sufle in jima je z zamrznjenim narastkom iz čokolade uspelo prodreti na trgovske police, pravita, da jima poroka resnično veliko pomeni ter da sta z njo še dodatno poglobila in nadgradila svoj odnos. Spoznala sta se pri sedemnajstih letih, leta 2002 na maturantskem izletu v Grčiji. Po štirih letih sta se odločila za skupno življenje in si dom ustvarila v Kranju. »Počasi sva se začela poigravati z mislijo o poroki, in ker sva si jo oba želela in se o tem veliko pogovarjala, se nama je neka filmska zaroka zdela nepotrebna, tako da sva vse skupaj preskočila in samo določila datum. Usodni 'da' sva si izrekla pri svojih 25 letih,« se spominja Špela.

Ker imata rada naravo in gore, sta si zaželela poročni obred na prostem in prišla na idejo, da bi bil to Vogel. »Z nekaj težavami nama je na koncu le uspelo in težko bi našla primernejši kraj za poroko, kot sta pravljični Bohinj in Vogel,« je razložila. Z vremenom sta imela veliko srečo, pika na i pa je bilo po njenih besedah zabavno fotografiranje s fotografom Cirilom Jazbecem ob Bohinjskem jezeru. Poročno slavje sta imela na Dvoru Jezeršek na Brniku.

Ker nista želela klasične poroke, tudi nista upoštevala vseh tradicij, povezanih s poroko. »V avtu sva se ves čas vozila skupaj, za mizo nisva sedela s starši in pričami, ampak s prijatelji, nisva imela šrange, fantovščine in dekliščine, nisva

Strahinc
GOSTILNA IN PICERIJA

Zgornje Bitnje 32,
Žabnica,
T: 05 994 73 74,
GSM:031 435 543,

Odprto:
ponedeljek od 10. do 14. ure,
torek–četrtek od 10. do 23. ure,
petek in sobota od 10. do 24. ure,
nedelja od 10. do 22. ure

Catering
Pice iz krušne peči
Malice in kosila

Ombolo v testu:
- svinjski zrezek, pršut, čebula, sir
- piščančji zrezek, čebula, sir, suhi paradižnik
- svinjski zrezek, sir, čebula, jurčki, kisla smetana
- piščančji zrezek, sir, čebula, rukola, tartufata

Sprejemamo naročila za praznovanja in srečanja

NACE D.O.O., ZGORNJE BITNJE 32, 4209 ŽABNICA

Razigrana na poročni dan: Špela in Andrej Mis
/ Foto: osebni arhiv (Ciril Jazbec)

> Špela in Andrej Mis mladoporočencem svetujeta, naj se na poročni dan resnično sprostijo in uživajo v vsakem trenutku.

želela klasičnega rezanega cvetja, ampak je bila rdeča nit žito, tako da je bil moj šopek samo iz ječmena, prav tako ostala dekoracija na poroki ...« je naštevala Špela.
Priprave na poroko sta začela približno leto dni prej. »Najprej sva rezervirala fotografa, gostilno, glasbenike, potem pa počasi vse ostalo. Veliko stvari sva naredila sama, je bilo pa vse zamišljeno bolj preprosto in enostavno, tako da ni bilo dosti priprav. Pri organizaciji takega dogodka so vedno skrbi, sva pa vse skupaj predhodno dobro načrtovala in je šlo pri izvedbi vse kot po maslu.«
Največ jima je pomenila izbira lokacije na Voglu in fotograf. Seveda jima je bila pomembna tudi kulinarika. Posebnih želja nista imela, saj sta želela, da je hrana všečna večini gostov, sta pa namesto torte za sladico izbrala čokoladni sufle, kar seveda ne preseneča.
Poročni dan jima je minil neverjetno hitro. »Vse skupaj načrtuješ eno leto, potem je pa v trenutku vsega konec. No, po drugi strani se pa vse skupaj šele začne,« razmišlja Špela.
Skupaj z možem Andrejem bodočim mladoporočencem svetujeta, da se na poročni dan resnično sprostijo in uživajo v vsakem trenutku ne glede na vse okoliščine, ki jim morda niso všeč. »Poročite se zaradi sebe in ljubljene osebe, s katero bi radi skupaj preživeli življenje. Torej poroko predvidite pa svoji meri in željah. To je vajin dan!« sta še poudarila.

Poroka na Visokem

Pisatelj Ivan Tavčar je napisal veliko lepih zgodb, najlepšo pa je spisalo prav njegovo življenje z ženo Franjo. Dovolita, da Tavčarjevo pero pomaga spisati srečen začetek tudi v zgodbi vajinega zakona.

Na začetku vaju skupaj pred svati nagovori gospodar visoškega posestva,sam Ivan Tavčar, ki pospremi svate k obredu civilne poroke v poročno dvorano v dvorcu ali na izbrano mesto v njegovi zeleni okolici.

Ob edinstveni glasbeni spremljavi si izmenjata zaobljubi in prstana, sreči v zakonu pa po obredu nazdravita s pristno medico izpod Blegoša. Ob slovesu prejmeta spominsko darilo, tesno povezano z zgodbo resničnega zaljubljenega para Ivana Tavčarja in njegove žene Franje.

Poroka na prostem

Narava v okolici dvorca je lahko pravi navdih za poroko na prostem, v objemu okoliških gričev in gozdov, s pogledom na zgodnjebaročno cerkev sv. Volbenka.

Poroka v poročni dvorani Tavčarjevega dvorca

Čarobnost Tavčarjevega dvorca doživita s poroko v čudoviti poročni dvorani z bogatimi stropnimi in stenskimi poslikavami ob zvoku nežne poročne melodije.

Po civilni poroki se lahko s svati na prostoru pre dvorcem ali pod kozolcem zadržite tudi dalj čas poskrbite za poročno kosilo .

Vajin najlepši dan kronajta s čarobnostjo Tavčarjevega dvorca na Visokem, v objemu neokrnjene narave Poljanske doline.

Poroka na Visokem je možna vsako soboto od aprila do oktobra. Prijave so obvezne najmanj 30 dni pred poroko.

Informacije in prijave:
Turizem Škofja Loka, Kidričeva cesta 1a, 4220 Škofja Loka,
T: 04 51 70 600, M: 051 427 827
E: info@visitskofjaloka.si , www.visitskofjaloka.si, www.poljanskadolina.com

ZAVOD POLJANSKA DOLINA, POLJANSKA CESTA 87, GORENJA VAS

Lepa izkušnja

»Eden najlepših trenutkov je bil, ko sva videla, kaj sva drug drugemu vgravirala v poročna prstana,« se spominja Ana Žontar Kristanc.

Besedilo: **Ana Šubic**

Letos bo že sedem let, kar je ljubiteljska kuharica, avtorica kuharskih knjig in blogerka Ana Kristanc dahnila usodni da svojemu Kristijanu in prevzela še njegov priimek Žontar. »Zdi se mi, da sva bila na močni točki v svojem razmerju, oba sva samozavestno čutila, da sva se našla, in ta korak je prišel naravno. Poroka je bila za naju lepa izkušnja v življenju, poleg tega pomeni tudi nekakšno varnost in stabilnost,« pravi Ana. Poročiti sta se želela na Škotskem, kjer sta se tudi zaročila, a sta nato na željo družine to storila doma. Tako sta se poročila na Bledu, slavje pa sta imela v gostišču v Naklem.

Ana Žontar Kristanc in Kristijan Žontar sta se poročila leta 2013. / Foto: osebni arhiv (Nejc Balantič)

»S pripravami na poroko nisva komplicirala. Želela sva, da je vse skupaj čim manj stresno za naju, da se imava na poročni dan lepo in da imava lep skupni spomin,« je razložila Ana. Izbirala sta lokacijo za poroko in v sodelovanju s starši še gostilno za slavje. »Najini družini imata preprost okus in želela sva, da je na mizi klasična tradicionalna hrana, ki bo vsem všeč in se bodo dobro najedli.« Poročno obleko je naročila na spletu, saj jo je želela obdržati za spomin. »Bila mi je všeč in z njo nisem izgubljala prav veliko časa,« se spominja Ana, ki je vešča tudi ličenja in se je tako na poročni dan naličila sama. In kaj se ji je najbolj vtisnilo v spomin? »Eden najlepših trenutkov je bil, ko sva videla, kaj sva drug drugemu vgravirala v poročna prstana. To je bilo najino presenečenje drug drugemu,« nam je zaupala. V spomin se jima je vtisnilo tudi presenečenje njunih prijateljev, ki so jima »preuredili« stanovanje. »Ko sva prišla domov, sva morala ure in ure pospravljati, da sva sploh prišla do spalnice. Po celotnem stopnišču sva imela kozarčke z vodo, avto in stanovanje sta bila povita v plastično folijo in trakove, pohištvo je bilo preurejeno, v postelji je bil riž ...«

Popolna na poročni dan

Trendi poročnega ličenja še vedno narekujejo bolj sveže, sijoče make upe, poudarjene oči ter nežne in svetleče šminke.

Besedilo: **Ana Šubic,** foto: **Tina Dokl**

Vsaka nevesta si želi na poročni dan biti popolna. Njeno lepoto še dodatno poudarijo dober make up, pričeska ter tudi negovane roke in urejeni nohti. »Bodoča nevesta naj bi kozmetični salon obiskala prvič že nekaj tednov pred poroko, saj je priporočljivo opraviti globinsko čiščenje kože in globinsko nego,« je pojasnila Jerneja L. Cuderman iz frizerskega in kozmetičnega ateljeja Silva. Seveda pa velja že pred tem posebno pozornost posvetiti negi kože, saj je na čisti in negovani koži make up veliko bolj obstojen in lepši.

Nevestino lepoto še dodatno poudari dober make up.

Del priprav na poročni dan je tudi poskusno ličenje. »To je zelo priporočljivo, saj se dogovorimo, kakšne so želje stranke, kaj bi bilo primerno za njen obraz, oči, usta in kožo. Poleg tega pa izberemo prave odtenke glede na njen ton kože,« je razložila sogovornica in dodala, da trendi poročnega ličenja še vedno narekujejo bolj sveže, sijoče make upe, poudarjene oči ter nežne in svetleče šminke. Pri ličenju upoštevajo tip kože, obliko obraza in oči ter tudi stil neveste. Obisk kozmetičnega salona priporoča tudi bodočim ženinom, predvsem za pedikuro ali nego obraza.

Neveste naj posebno pozornost posvetijo tudi urejenosti rok in nohtov, ki so ob občudovanju prstana še posebej vidni. »Pri poročnih nohtih je običajna francoska manikira in pa kakšen biserček, da se malo posveti,« je pojasnila Cudermanova.

Nevestam priporoča prvi obisk frizerja vsaj tri do štiri tedne pred poroko, enako velja za ženina. »Barvanje in striženje naj bosta opravljena nekaj dni pred poročnim dnem. Priporočljivo pa je, da nevesta dan pred poroko, če je treba, pride na fen frizuro, da lase ustrezno pripravimo. Trend so spete pričeske, saj so najbolj obstojne in tudi elegantne. Dodatki so predvsem biserčki, perle, nakit za lase, lahko pa tudi cvetje, ki je v šopku,« je še pojasnila Cudermanova, ki sicer opaža, da se ženini sedaj urejajo veliko bolj kot v preteklosti.

SPA NATURA
SVET LEPOTE IN DOBREGA POČUTJA

Ljubljanska cesta 34C, Kranj
tel: 04/ 287 22 33
kranj@spanatura.si SpaNatura

AKCIJA TELO
PREOBLIKUJTE POSTAVO, ZMANJŠAJTE OBSEG!

Revolucionarna nega, ki združuje 3 tehnologije: led foto terapijo, termo stimulacijo in elektro stimulacijo.

Ugoden paket 6 obiskov 2x tedensko:

PROMO CENA =298,35€
(Redna cena=398,50€)

Rezultat zagotovljen.
POKLIČITE ZA BREZPLAČEN POSVET.

AKCIJA PEDIKURA
PROMO CENA =26€
(redna cena =39€)

Ponudba velja do vključno 31.03.2020.

Glasba na poroki

Dobro poročno slavje si je težko predstavljati brez dobre glasbe.

Besedilo: **Ana Šubic, foto: Rok Majhenič**

Iskanje ustreznih glasbenikov za poroko ni vedno enostavno. Pari naj se tega lotijo vsaj leto dni prej, svetuje harmonikar Blaž Jenkole iz Mavčič, ki igra pri ansamblu Raubarji. »Bodoča nevesta in ženin naj se odločita po svoji vesti: kdo in kakšna zvrst glasbe jima je všeč. Po drugi strani mora biti všeč tudi gostom, da ni slabe volje. Vključena mora biti tudi dobra animacija gostov. Kakovostno izvajanje glasbe ne pomaga kaj dosti, če ansambel ne zmore povezovati celotnega večera,« je razložil Jenkole, ki ima že petnajst let izkušenj z nastopi na porokah: kot spremljevalec harmonikar, celovečerni glasbenik in v zadnjih letih tudi kot zabavljač. Nastopal je na okoli dvesto porokah, samo z Raubarji se jih je nabralo skoraj sto, pred tem pa je igral tudi v Kiki bendu.

Jenkole opaža, da je precej neznanih duov, triov, ki so velikokrat žrtve predsodkov, da njihovo izvajanje ni primerno, da ne poteka v živo. A tudi ti sestavi prirejajo odlične zabave in vrhunsko izpeljane animacije, je poudaril. Kljub poplavi objav o glasbenih sestavih na družabnih omrežjih po njegovih besedah še vedno pogosto obvelja reklama, ki gre od ust do ust, priporoča pa tudi, da si par ansambel prej posluša v živo. »Tudi DJ-ji so priljubljeni in nekateri zelo dobro opravljajo svoje delo, sem pa, seveda, pristaš žive glasbe.«

Poseben trenutek na poročnem slavju je prvi ples ženina in neveste. »Valčki so zagotovo kralji otvoritvenih plesov. Raubarji velikokrat igramo naše Ti si moj cvet, Bel pajčolan, stalnica je tudi valček Kraljestvo naše sreče od Čukov. Se pa zadnje čase pojavljajo tudi razni angleški valčki pa splošna komercialna glasba, dalmatinske skladbe, čačača, rumba in tudi Metallico smo slišali na solo plesih.« Kot pravi, so vsa poročna slavja posebna. Igrajo po celi Sloveniji in se že zaradi različnih poročnih šeg in navad zgodi kaj posebnega. Rad se spomni tudi štev ilnih anekdot. S Kiki bendom so zjutraj igrali na senenih balah, z Raubarji so oblečeni v Dalmatince igrali sredi ceste, zgodilo se je, da so se jim na poteh z nastopa na nastop pokvarili avtomobili, da so pozabili obleke ...

Sam je poročen od septembra 2012. Z ženo Uršo sta si za civilni obred izbrala Škofjeloški grad, cerkveno poroka sta imela na Hotavljah, sledila pa je še »ohcet« na Šmarjetni gori. Igrali so jim Vagabundi, njun prvi ples pa sta kot mož in žena odplesala na Slakovo Ne prižigaj luči.

Blaž Jenkole, harmonikar pri ansamblu Raubarji

Za kožo, mehko kot svila

V kozmetičnem salonu Mojce Zaplotnik Jamnik znajo na različne načine poskrbeti za gladko in svilnato kožo. Zdaj tudi z obnovljenim laserskim postopkom odstranjevanja dlačič.

Mojca Zaplotnik Jamnik je znana kranjska kozmetičarka. Tudi po upokojitvi pred petimi leti še naprej dela v salonu, kolikor ji omogoča zakonodaja, saj ji njeno delo veliko pomeni. Vse svoje aktivno življenje služi zdravju in lepoti. Najprej je bila medicinska sestra, zdaj pa je že več kot tri desetletja kozmetičarka. Vmes je opravila višješolski študij na fakulteti za šport. Kozmetični salon ima od leta 1987, kjer je najprej delala v okviru popoldanske obrti. Najprej ji je v salonu kot maser pomagal sin Nejc, nato je delala z eno sodelavko, zdaj pa že vrsto let s kozmetičarkama Katjo in Andrejo.

Lani je bila Mojca še posebej medijsko izpostavljena. Minilo je namreč štirideset let, odkar je njen pokojni mož Nejc Zaplotnik skupaj z Andrejem Štremfljem osvojil Everest. Na strehi sveta sta stala kot prva Slovenca. Štiri leta pozneje ga je vzel usoden plaz pod himalajskim osemtisočakom Manaslujem. Iz spoštovanja do Nejca in vseh, ki so osvajali svetovne vrhove, tudi Mojca z javnostjo rada podeli spomine, čeprav so ti tudi boleči. Mojca je v kratkem skupnem življenju z Nejcem rodila tri sinove, najmlajšega je izgubila pred nekaj leti. Zaradi boleče družinske izkušnje čuti empatijo do ljudi, ki so šli skozi še težje življenjske preizkušnje. Tako poziva tudi k darovanju za družino pokojnega Dava Karničarja, ki jo je z delom izkupička v svojem salonu podprla tudi sama.

Z življenjskimi preizkušnjami se sicer spopada s pomočjo športa. Z zdajšnjim možem Tomažem Jamnikom sta zavzeta igralca golfa, šport ji pomaga ohranjati tudi socialne stike. In seveda njeno delo, kjer nenehno uvaja tudi novosti. Pred koncem minulega leta je Mojca svojim strankam predstavila tehnološko prenovljeni laser. »Novejši laser je skrajšal postopek odstranjevanja dlačic. Doslej je bilo tako, da smo po opravljenem prvem postopku tega čez teden dni ponovili, nato pa znova čez nekaj tednov. Po novem pa najprej opravimo prvi tretma in čez štiri tedne naslednjega, kar je za moje stranke enostavneje in tudi cenovno ugodneje,« poudari Mojca Zaplotnik Jamnik. Kdo si ne želi gladke svilnate kože brez odvečnih dlačic, pa naj gre za zrelo žensko, ki je vedno rada urejena, ali za mlado dekle, ki se pripravlja, da bo blestela kot popolna nevesta!

HUDO DOBRE CENE
Z MEDICINSKIM LASERJEM
Fotona 45 €
OZ. 20 € ZA POSAMEZNO PODROČJE TELESA

FOTONA LASER

Iz hvaležnosti, da smo bili davnega leta 1999 PRVI salon v SLOVENIJI, ki je začel izvajati laserske postopke, danes omogočamo VSEM, ki imajo željo po trajni odstranitvi dlačic, pomlajevanju ..., da si to lahko uresničijo.

MOJCA ZAPLOTNIK JAMNIK

Medicinsko Estetski Center Studio Ma
Marija Zaplotnik Jamnik s.p.
Bleiweisova cesta 6, 4000 Kranj
04 202 67 94
www.studioma-kozmetika.si

Strokovnjakinja za hišne ljubljenčke

Doktorica veterinarske medicine Zlata Čop z več kot petindvajsetletno veterinarsko prakso ima v Lescah že šestnajst let kliniko za male živali, kjer skupaj s sodelavci skrbi za številne, predvsem pasje in mačje hišne ljubljenčke. Pogovarjali smo se o tem, kako se v zadnjih desetletjih tudi pri nas spreminja odnos do živali in kaj lahko storimo, da živalim in njihovim lastnikom lahko olajšamo in polepšamo življenje.

Besedilo: **Marjana Ahačič,** foto: **Gorazd Kavčič**

Veterinarka dr. Zlata Čop je že vse življenje povezana s skrbjo za živali. Tudi zato, ker je bil veterinar že njen oče. Na njegovo veliko žalost, pravi, se je tudi sama odločila za študij veterine. »Na žalost zato, ker takrat, ko sem odhajala na študij, pri nas prakse za male živali tako rekoč ni bilo. Ženske veterinarke so običajno pristale v klavnicah, za tekočim trakom, kjer pregledueš, ali je z bezgavkami vse, kot mora biti ..., ali pa na inšpekciji.«

Ampak ona je ves čas vedela, da jo zanimajo male živali, in na ljubljanski veterinarski fakulteti je po diplomi dobila mesto mladega raziskovalca prav na tem področju. Magistrirala je

in doktorirala ter se vmes z nemško štipendijo tri leta izpopolnjevala še v Berlinu. Nato je v domačih Lescah pred 25 leti odprla veterinarsko ambulanto in pred šestnajstimi kliniko za male živali, v kateri za živalske ljubljenčke skrbi pet veterinarjev.

Odnos družbe do živali se je od vaših začetkov v veterini precej spremenil. S čim so se včasih največ ukvarjali veterinarji?

Na terenu so bili, po kmetijah. Male prakse je bilo komaj kaj, sploh na obrobju. Lastniki malih živali so svoje ljubljenčke večinoma vozili v Ljubljano.

Včasih so k vam hodili predvsem okoliški lastniki živali, zdaj pa prihajajo tudi iz bolj oddaljenih krajev, kajne?

Res je. Tudi zaradi kolega Burje, ki se veliko ukvarja z reprodukcijo. Iz vse Slovenije prihajajo k njemu zaradi s tem povezanih težav, pa na umetne oplodite ... Kolega Božič se zadnja leta bolj poglobljeno ukvarja z obolenji srca, jaz pa z očmi.

Dr. Zlata Čop z eno od svojih štirih mačjih ljubljenk. »Mačke sem imela zmeraj rada. Pri njih mi je všeč to, da se moraš za odnos potruditi. In če se, ti tudi one pokažejo, da te imajo rade. Psu, po drugi strani, moraš ves čas ukazovati, jaz pa nisem človek, ki bi mu bilo všeč, da nekomu ukazuje.«

KINOLOŠKO DRUŠTVO NAKLO

VPISUJEMO

V SPOMLADANSKE TEČAJE

Ponedeljek, 2. 3. 2020, ob 17. uri

na vadišču KD Naklo

(ob nadvozu AC Naklo–Strahinj)

Vabljeni!

Več informacij: 040 476 323 (Božo)

kd.naklo.malasola@gmail.com • www.kd-naklo.si

KINOLOŠKO DRUŠTVO NAKLO, STARA CESTA 56, NAKLO

Še vedno zdravite tudi z akupunkturo? Na tem področju ste pred leti orali ledino ...

Tudi s tem se še ukvarjam, čeprav zdaj metodo že uporablja tudi nekaj mojih kolegov.

Kaj je danes tisto, kar je pri vas drugače kot drugje?

Upam, da izstopamo po odnosu. Do strank in do živali. To se mi zdi zelo pomembno.

Kakšni pa so tipični odzivi bolnih živali, ki jih opazite ob prihodu na kliniko?

Oh, toliko različnih zdravstvenih težav je, da so tudi odzivi različni. Je pa pri večini prisoten strah in stres ob spremembi okolja. Zato je tako zelo pomembno, da že mladiča navajamo na obisk pri veterinarju. Mi ga, ko pride prvič, pockrljamo s priboljškom, da ni že za začetku ves prestrašen, ko ga postaviš na mrzlo mizo za preglede. Res se potrudimo, da so prva srečanja povezana z nečim prijetnim. Zato tudi svetujemo, da na primer kuža lastniki morda večkrat pripeljejo samo na tehtanje, da se navadi na prostor, na tukajšnje vonjave ... In potem se zgodi, da je kakšen sladkosnedi zlati prinašalec v ambulanti že daleč pred lastnikom ... zelo dobro si zapomnijo, kje jih čaka kaj slastnega.

Katerih živali obravnavate največ?

Zagotovo psov, sledijo jim mačke, za njimi modra glodavci – kunci, morski prašički ... eksotičnih živali pa je zelo malo.

Če se je še pred dvema desetletjema večina mačk lahko neovirano potepala po naseljih in so bili psi priklenjeni na verige ...

... je zdaj vse drugače. Večina mačk je v stanovanjih, so sterilizirane in kastrirane, veliko je cepljenih. Tudi ostankov hrane ne dobivajo več, na voljo je obilica posebej njim namenjene hrane, tudi priboljškov. Spremenilo se je tudi to, da so ljudje včasih imeli več velikih psov. Zdaj je tendenca k vedno manjšim pasmam, ki živijo v stanovanjih, skupaj z lastniki, ne privezani na verigo ali v ogradah, kot včasih. Nemške ovčarje, španjele in kodre nadomeščajo kavalirji, trenutno so zelo popularni francoski buldogi, med večjimi pa se ljudje največkrat odločajo za zlate prinašalce in bernce.

Katere pa so največje težave, zaradi katerih pridejo lastniki z živalmi do vas?

Različne. Zelo pogosto so to prebavne motnje, težave s kožo in ušesi, živali potrebujejo kirurške posege pa seveda preventivna cepljenja, ki jih včasih ni bilo. Mačke tako na primer cepimo proti mačji kugi; še nekaj let nazaj so, ko je prišla mačja kuga, iz ene vasi za drugo vse mlade mačke poginjale. Mačja kuga je namreč bolezen, pri kateri pogine od 60 do 90 odstotkov obolelih živali. Če pa muco cepimo, jo lahko dobro zaščitimo. Seveda cepimo tudi pse, ne le proti steklini ...

Se tudi pri živalih, tako kot pri ljudeh, v zadnjem času pojavljajo argumenti proti?

Seveda, ampak po drugi strani so že takrat, ko se pri nas še ni dobilo cepiv, ozaveščeni lastniki hodili po cepiva za pasjo kugo in parvo virozo v Avstrijo. Ko so namreč psi prišli skupaj, na primer na obveznih cepljenjih proti steklini, ki so bila organizirana po vaseh, se jih je zelo veliko okužilo z neozdravljivo pasjo kugo. Za parvo virozo pa so umirali mladički. Zdaj, ko se tudi pri nas cepi, ko je populacija precepljena, teh bolezni skorajda ni. Parvo virozo vidimo morda enkrat na leto, pa

Kuža bo srečen v svojem kožuhu

V Pasjem salonu Kosmatinc, ki se nahaja na naslovu Predoslje 137, bodo poskrbeli za celotno nego, ki jo vaš kosmatinec potrebuje za lep in negovan kožuh ter dobro počutje.

Pasji salon Kosmatinc je pred dobrim letom odprla Simona Nagrašek, po izobrazbi veterinarski tehnik, z opravljenim tečajem za pasjega frizerja na Dunaju. Tako majhnim kot velikim, kratkodlakim in dolgodlakim psom nudi kopanje, striženje, trimanje, razčesavanje, čiščenje ušes, krajšanje krempljev, praznjenje paraanalnih žlez. »Sprejemam in negujem karakterno raznolike pse. Četudi nekateri na prvi pogled delujejo agresivno ali so plahi, jih ne zavrnem. Vsakemu se posebej posvetim in mu poskusim zagotoviti maksimalno udobje in prijetno izkušnjo nege,« je povedala Simona. V svojem pasjem salonu sprejema tudi mačke, ki zaradi neukrotljive ali neurejene dlake potrebujejo striženje oziroma britje. Svojim strankam nudi še eno posebno storitev. »Psa in lastnika, lahko tudi samo psa, z avtomobilom pridem iskat na dom in ju pripeljem do salona. Ko pa je kosmatinec urejen, ju odpeljem nazaj domov,« je pojasnila lastnica Pasjega salona Kosmatinc. Pravi, da je vsakodnevno razčesavanje dlake izjemnega pomena zlasti pri dolgodlakih psih, ne le zaradi videza, temveč tudi zaradi zdravja in splošnega počutja psa. Priporočam tudi, da pri umivanju ne uporabljajo prevelikih količin šampona, saj kožo izsuši. Simona Nagrašek, tudi lastnica šestletnega mešanca Jolieja, svetuje, da z nego začnemo že pri mladiču, da se ta navadi na dotike mest, ki so občutljivi. Prvi obisk pasjega salona priporoča pri treh mesecih, v nadaljevanju pa reden obisk na od dva do tri mesece.

Simona Nagrašek in kuža Jolie v Pasjem salonu Kosmatinc / Foto: Tina Dokl

Pasji salon Kosmatinc - Simona Nagrašek, Kosmatinc - Pasji salon Kosmatinc, 040 636 562

DARKO-TRANSPORT D.O.O., PREDOSLJE 128, KRANJ

še to običajno pri kakšnem kužku, ki so ga po čudnih poteh »uvozili« k nam.

Opažate morda, da si vedno več ljudi za ljubljenčka izbere žival iz zavetišča?

Opažamo, ja, sploh muce. Po mojih izkušnjah se zelo malo ljudi načrtno odloči, da bodo imeli muco. Običajno jo nekje najdejo ali pa mačka najde njih in potem postane »kraljica doma«. Takšni lastniki potem za zmeraj želijo ob sebi imeti mačka; ko ga enkrat imaš, težko še kdaj živiš brez njega. Prav je, da se ljudje odločijo, da k sebi vzamejo najdene muce iz zavetišča, pse pa tudi. Čeprav je morda bolje, sploh če so v družini otroci, da se za prvega psa izbere socializiran psiček, za katerega veš, od kod prihaja, in da ni imel slabih izkušenj v življenju.

Ljudje za zdravje radi rečemo, da je bolje preprečevati kot zdraviti. Velja enako tudi za živali?

Seveda, prav zaradi tega že pri mladičih svetujemo redno odpravljanje notranjih in zunanjih zajedalcev; bolh in posebej klopov je iz leta v leto več. Če ne odpravljaš bolh pri svojem hišnem ljubljenčku, se zaredijo v stanovanju in na koncu pogrizejo tudi nas, pa še prenašajo številne bolezni, prav tako kot tudi klopi. Preventiva je res zelo zelo pomembna.

Kaj torej svetujete novim lastnikom hišnega ljubljenčka, ko prvič pridejo k nam?

Prav zanje smo celo napisali knjižici z »navodili«; eno za lastnike mačk in drugo za lastnike psov. Svetujemo o cepljenjih in odpravljanju zajedavcev, pogovorimo se o sterilizaciji oziroma kastraciji, ki prinaša številne pozitivne učinke. Prepričujeta neželene brejosti, živali so bolj vodljive in imajo manj zdravstvenih težav, posebej ko so starejše.

Tudi za zobe je treba skrbeti, kajne?

Seveda, sploh lastnikom manjših pasem psov in lastnikom muc svetujemo, da skrbno gledajo zobe, jih čistijo in kuža na čiščenje tudi že od majhnega navadijo. Vnetja, povezana s slabo higieno ust, povzročajo smrad, so pa tudi vir bakterij, ki jih lahko odplavi do ledvic ali srca, kjer lahko delajo težave.

Ob kliniki imate tudi trgovino s hrano in potrebščinami za male živali.

Začeli smo z dietno hrano, potem smo se pa odločili, da odpremo še trgovino, ljudje so jo potrebovali in vzeli za svojo.

Za konec pogovora vas prosim še za kakšen zelo osnoven nasvet vsem, ki si želijo, da bi se njihov kuža, muc, morski prašiček ... dobro počutil z njimi.

Še preden se odločimo za hišnega ljubljenčka, pomislimo, koliko imamo časa, koliko prostora, kaj mu lahko nudimo, in se glede na to odločimo, katero žival bomo sprejeli v svoj dom. Ko se enkrat odločimo zanjo, namreč to ne prinaša zgolj veselja, ampak tudi kar nekaj obveznosti in stroškov. Žival ni stvar, ki jo kupimo za mesec, leto dni ... z njo živimo, če je vse po sreči, vsaj deset, petnajst, tudi več let. Predvsem pa si moramo zanjo vzeti čas.

In če vse to imamo?

Če jim bomo vse to zagotovili, bodo tudi živali nam dale ogromno pozitivnega. Sploh v času, ko se ljudje odtujujemo drug od drugega, ko je veliko odnosov postalo brezosebnih, nam eno takšno živo bitjece, ki nas je veselo, ko pridemo domov, zagotovo polepša življenje. K

ARO

TRGOVINA ZA MALE ŽIVALI

PE KRANJ - STRAŽIŠČE, Delavska cesta 8

VSE ZA VAŠEGA HIŠNEGA LJUBLJENČKA

OD PON. DO PET. od 8. do 19. ure, SOB. od 8. do 12. ure

Tel.: 04 23 15 800 / e-naslov: info@aro.si / SPLETNA TRGOVINA: www.aro.si

ODLIČNA ZALOŽENOST, VELIKA IZBIRA:

- 16 VRST HRANE ZA PSE IN MAČKE, OPREME, SREDSTEV ZA NEGO IN ZAŠČITO
- AKVARISTIKA, IZDELAVA AKVARIJEV, AQUA-TERARIJEV ….
- MALE HIŠNE ŽIVALI (KUNCI, HRČKI, PTICE ...), - STROKOVNI NASVETI

IZKORISTITE UGODNOSTI ZVESTOBE

ARO PROIZVODNJA IN TRGOVINA D.O.O., SPODNJI TRG 36, ŠKOFJA LOKA

V KRANJU NIČ VEČ VIŠJIH SUBVENCIJ EKO SKLADA

Vlada Republike Slovenije je 10. januarja 2020 v Uradnem listu objavila spremembo državnega Odloka o načrtu za kakovost zraka na območju Mestne občine (MO) Kranj, in sicer je odločila, da z letošnjim 31. januarjem obstoječi Odlok preneha veljati. Posledica te odločitve je, da so od navedenega datuma dalje občani MO Kranj pri kandidiranju za nepovratne finančne spodbude Eko sklada izenačeni z večino preostalega dela države, izjema pa še vedno ostaja sedem občin, v katerih državni odloki še naprej veljajo. To pomeni, da odslej v MO Kranj nikjer več ni možno prejeti finančne spodbude Eko sklada za vgradnjo kondenzacijskega kotla na zemeljski plin, spodbude za vgradnjo toplotnih črpalk in kotlov na lesno biomaso pa so se znižale. Tako je odslej npr. za kotel na lesno biomaso za centralno ogrevanje stanovanjske stavbe možno pridobiti največ 4 tisoč, in ne več 5 tisoč evrov, za vgradnjo toplotne črpalke zrak – voda za centralno ogrevanje lahko občan MO Kranj pridobi le še 2.500, in ne več 3.200 evrov (v primeru, da odstrani staro kurilno napravo, sicer je subvencija tisoč evrov), za vgradnjo toplotne črpalke zemlja – voda ali slanica voda pa je višina enaka kot pri kotlih na lesno biomaso – zmanjšala se je iz 5 tisoč na 4 tisoč evrov. Podrobnejše informacije o finančnih spodbudah so občanom na voljo na spletni strani Eko sklada www.ekosklad.si in v Energetsko svetovalni pisarni Kranj, kjer lahko brezplačno dobijo tudi druge nasvete o učinkoviti rabi energije in rabi obnovljivih virov energije. Za obisk v pisarni je obvezna predhodna najava na telefon 04/231 31 21 ali prek spleta na https://ekosklad.si/prebivalstvo/ensvet/pisarna/20/prijava.

Matjaž Eržen, energetski svetovalec mreže Ensvet

ENERGOTRADE
DOSTAVA PO CELI GORENJSKI
KUPUJ NON STOP CENEJE !

DOSTAVA KURILNEGA OLJA

PRODAJA AdBlue
2X GRATIS NAKUP OLJA*
POVRAČILO V VREDNOSTI NAKUPA OLJA - DO 3000 EUR V OBLIKI DOBROIMETJA

PRODAJA OLJA ZA OSEBNA IN TOVORNA VOZILA

MODRA ŠTEVILKA
080 50 72

BREZPLAČNA DOSTAVA
KURILNEGA OLJA OB NAROČILU NAD 1000L

ČIŠČENJE REZERVOARJEV -50% ZA STRANKE

WWW.ENERGO-TRADE.SI

*Akcija velja od 10.1.2020 do 31.3.2020. Nagrajenci bodo znani 15.4.2020. Kurilno olje prodaja podjetje Energotrade d.o.o., Tržaška cesta 45, 1000 Ljubljana

Cvetje je vedno modno

Dogodek Trendi v floristiki letos praznuje že deseto obletnico. V Biotehniškem centru (BC) Naklo ga vsako leto izpeljejo v sodelovanju z domačimi in tujimi floristi. Tokrat so gostili Flower Circus oziroma »cvetlični cirkus«, kjer sta se predstavila John Elstgeest iz Ukrajine in Mark Frank iz Nizozemske.

Besedilo: **Alenka Brun**

Pri dogodku Trendi v floristiki organizatorji v prvi vrsti želijo predstaviti novosti na strokovnem področju, pokazati možnosti v oblikovanju s cvetjem in predstaviti nove sorte cvetja. V zadnjih letih opažajo, da se, kar se tiče izbire barv, trendi prilagajajo modi in tudi pri uporabi drugih, včasih umetnih materialov, stvari postajajo bolj sproščene, razloži Peter Ribič iz BC Naklo. »Omejitve so danes vse manjše in vse bolj je pomembna floristova kreativnost in iznajdljivost na odru,« še doda.

In kreativnosti ter iznajdljivosti premoreta fanta iz Flower Circusa veliko, kar smo videli tudi pri njunem gostovanju v BC Naklo. Gre v bistvu za blagovno znamko, podjetje, ki potuje po svetu, predstavlja cvetlične zgodbe v živo s sedmimi priznanimi cvetličarji, in tokrat je Johnu Elstgeestu pod odrom delal družbo in izdeloval šopke na odru Mark Frank. Ob koncu predstavitev, ki potekajo v sproščenem stilu, celo v stilu šova, se lahko, če želijo, preizkusijo v kreacijah tudi posamezniki iz publike.

John Elstgeest in Mark Frank

BIOTEHNIŠKI CENTER NAKLO STRAHINJ 99, 4202 NAKLO, www.bc-naklo.si

Avtor: dr. Dragan Žnidarčič, predavatelj na Višji strokovni šoli BC Naklo

POSKUSIMO S TOPINAMBURJEM

Grčasti gomolji topinamburja imajo nizko energetsko vrednost ter obilico vitaminov, mineralov in esencialnih aminokislin. Predvsem so dobrodošli na jedilniku sladkornih bolnikov kot dietno živilo, saj imajo zaradi velike vsebnosti inulina nizek glikemični indeks. Rastlina je po poreklu trajnica, vsako leto namreč iz očesc na gomoljih na novo odženejo zelnata stebla. Na prvi pogled je podobna bližnjemu sorodniku – enoletni sončnici, od katere se razlikuje predvsem po manjši cvetni košarici. Topinambur je tako rekoč neuničljiv, saj zaradi velike sposobnosti regeneracije uspeva celo na gruščnatih tleh. Gomolje spomladi posadimo na razdalji 50 x 70 centimetrov. Rastline oskrbujemo podobno kot krompir. Jeseni, ko začnejo listi rumeneti, porežemo stebla tik nad tlemi. Ker se gomolji na zraku hitro izsušijo, prenesejo pa tudi do –20 °C mraza, jih pustimo kar v zemlji. Zavedati se moramo, da gomolji, izkopani spomladi, vsebujejo manj inulina, vendar so zato slajši. Gomolje lahko uživamo surove ali pa jih pripravimo kot krompir.

marec 2020 – termini za Postani dijak za en dan na Srednji šoli in gimnaziji BC Naklo

23. 4. 2020 – Dan odprtih vrat Biotehniškega centra Naklo

PRISRČNO VABLJENI NA VPIS V PROGRAME BIOTEHNIŠKEGA CENTRA NAKLO

SREDNJA ŠOLA in GIMNAZIJA **VIŠJA STROKOVNA ŠOLA**

MIC: IZOBRAŽEVANJE ODRASLIH

gimnazija, živilstvo in prehrana, kmetijstvo, hortikultura in naravovarstvo

www.bc-naklo.si

NOVO v šolskem letu 2020/2021

3-letni poklicni program (SPI):
Mehanik kmetijskih in delovnih strojev

John in Mark upata, da udeleženci »rožne predstave« vse, kar vidijo, kar se naučijo od njiju, potem uporabijo pri lastnih kreacijah; da jim pride prav pri njihovem delu, v vsakdanji praksi. V Strahinju smo tako videli uporabo in kombinacije različnih tehnik in materialov, vrst cvetja. Poudarila sta pomen marketinga, izvedeli smo ogromno koristnih informacij, predstavila nekaj zanimivih zgodb. Recimo v Rusiji je modno kupovanje večjega števila vrtnic, ki pa jih namesto v obliki šopka cvetličarji prodajajo v lepih vazah – in bolj kot je stranka bogata, več je vrtnic, večja je seveda vaza. V Ameriki vam recimo ceno vrtnice določijo glede na to, koliko je na enem steblu cvetov. Pri nas velja krizantema za prvonovembrsko rožo, medtem ko drugje v svetu nanjo naletite tudi na porokah.

Mark je pri izdelovanju šopka prikazal tudi uporabo različnih okvirjev, za zavezovanje uporablja navadno vrv, ideje črpa iz okolja, kreativne si zapisuje. Rad ima žive barve. Praktično nam je pokazal, kako lahko bela barva v kombinaciji z drugimi barvami cvetja v šopku popolnoma nadvlada. Prikazal je tudi uporabo sprejev, bleščic, celo dekorativnih posipov, ki se sicer uporabljajo pri krašenju tort, kar je bil sploh zanimiv

pristop k nadgradnji šopka. Publiki pod odrom, ki dnevno rokuje s cvetjem, je položil na srce, naj se igrajo. Cvetličarji in floristi se morajo zavedati, da prodajajo emocije, da je sicer treba upoštevati željo stranke, vendar ne smejo pozabiti, da so oni strokovnjaki s tega področja.

Cvetličarstvo danes ni enostavna panoga, se strinjata tako John kot Mark. John vidi problem v tem, da so kreativni ljudje največkrat skregani s številkami. Pojasni: »Velikokrat prodajo rožo za dva evra in pri dvajsetih rožah v šopku in nekaj zelenja bodo enostavno pozabili računati zelenje in svoje delo ...«

Kako pa je s talentom: mora biti cvetličar oziroma florist talentiran? Mark meni, da je talent treba razvijati. Sam je 25 let v industriji in je že veliko videl, marsikaj doživel, a se še vedno uči. Da ima vsaka dežela nekaj drugega, mu da nekaj svojega, kar potem on poskuša uporabiti v lastni različici, še pove. Pa da je zanimivo že, kako se razlikujejo okusi ljudi, ki živijo v mestih, in tistih, ki živijo na obrobju mesta. Postreže z napovedjo, da bo prihodnost naklonjena tudi svilenim cvetlicam, ki lahko zaradi dobre izdelave dosežejo visoke cene. Seveda se bodo morali cvetličarji temu prilagoditi, vendar poudarja, da je to le trend. Sveže cvetje ostaja, medtem ko trendi pridejo in grejo, pravi.

In ker je omenil trende, nas je zanimalo še, kaj je moderno, katera cvetlica je recimo trenutno modna. S cvetjem je podobno kot s spreminjanjem mode, se strinjata cvetlična kreativca. »Odvisno od sezone, okusa posameznika. Eni imajo raje krizanteme, drugim so pač bližje vrtnice.«

»Rože so vedno moderne,« zaključi Mark.

KURILNA NAPRAVA NAJ IZPOLNJUJE VELJAVNE PREDPISE

Lesno gorivo je še vedno najbolj razširjen energent za ogrevanje stavb v Sloveniji. Četudi se v zadnjem času pogosto omenja električna energija, ki se ji po nekaterih napovedih obeta podražitev, pa ni le cenovno dostopen energent. Lesno gorivo široki populaciji nudi vsem poznano bivalno ugodje in toplino. Še posebej, če govorimo o kaminih, lončenih pečeh itd., ki so vse bolj prisotne v osrednjem prostoru stavbe, v kombinaciji z drugim virom toplote.

Vendar velja biti pozoren pri nakupu in vgradnji peči na lesno gorivo, saj je v Sloveniji in iz uvoza iz Hrvaške, Srbije, Bosne itd… še vedno mogoče kupiti peči, ki povzročajo prevelike emisije. Take peči brez dvoma delajo krivico lesnemu energentu, saj se vse prepogosto posplošuje, da je že sámo lesno gorivo krivec za onesnažen zrak in dimniške požare. Zato je pomembno, da ob nakupu peči preverimo dokumentacijo in dobavitelja povprašamo, ali peč izpolnjuje zahteve veljavne zakonodaje.

Peči bodo zaradi varstva potrošnikov objavljene na enotnem seznamu Evropske Unije

Če se odločamo za nakup centralne peči oziroma kotla na drva, pelete ali sekance, potem je treba pred nakupom preveriti, ali kurilna naprava dosega emisije iz »nove« evropske Uredbe (EU) 2015/1189, ki je stopila v veljavo s 1. januarjem 2020. Zaradi številnih anomalij je na ravni Evropske Unije z letošnjim letom enotno določeno kakšne centralne peči (kotle) na lesno gorivo se od sedaj naprej smejo prodajati in/ali dajati v uporabo v EU. Na ta način se preprečuje onesnaževanje zraka, omejujejo se dovoljene emisije, zmanjšuje pa se tudi poraba goriva in tveganje zaradi dimniških požarov.

Zaradi množične prodaje neustreznih peči bo v kratkem objavljen tudi seznam peči na spletnih straneh Evropske Unije. Ta seznam bo odločanje pri nakupih olajšal ter preprečil zavajanje potrošnikov, kakršnemu smo priča dandanes. Preko tega seznama bo potekal tudi bolj usklajen nadzor nad prodajo, evropska uredba pa predvideva tudi ustrezne ukrepe za nepošteno prakso.

Seveda pa nobena kurilna naprava ne more imeti ustreznih emisij in ne bo varčna in varna, če ne bo pravilno vgrajena, če ne bo imela ustreznega dimnika in dovoda zraka (to se preveri z izračunom!), če ne bo imela rednih dimnikarskih storitev, če ne bodo redno odpravljene pomanjkljivosti, če lesno gorivo ne bo ustrezno in če uporabnik kurilne naprave ne bo uporabljal skladno z navodili proizvajalca.

Za varnost je pomembna pravilna vgradnja in ustrezna uporaba peči ter redne strokovne dimnikarske storitve

Vse te zahteve so na prvi pogled obsežne, vendar ob strokovni dimnikarski družbi, usposobljenem inštalaterju in ob upoštevanju navodil proizvajalca to ne predstavlja velike težave. Pomembno pri tem je, da se že pred nakupom in pred vgradnjo ustrezno posvetujemo z različnimi strokovnjaki in upoštevamo vse vidike, da tako preprečimo sprejetje napačnih odločitev. Nenazadnje imamo stavbe tudi požarno zavarovane. Tehnične zahteve so na področju proizvodnje, načrtovanja, vgradnje, oskrbe in nadzora peči, dimnikov in zračnikov ravno zaradi preventive, varnosti in ustreznega obratovanja podrobno opredeljene. Če upoštevanje tehnike zahtevamo od vseh izvajalcev, potem nikakor ne bomo ogrožali niti sebe niti okolice. Enako pa velja za enosobne peči, kot so kamini in lončene peči, le da za te peči enotna evropska Uredba (EU) 2015/1185 stopi v veljavo s 1. januarjem 2022.

Ker se bližajo toplejši dnevi, je sedaj pravi čas, da se posvetujemo in da do nove kurilne sezone v miru in postopoma posodobimo, rekonstruiramo ali vgradimo novo peč oziroma dimnik. Prevzem kurilne naprave v obratovanje pa pri inštalaterju vežimo na predpisan pozitivni zapisnik o prvem pregledu, s katerim dimnikarska družba prevzame predpisan del strokovne odgovornosti.

dovrtel sistemi

dimnikarske storitve
vzdrževanje naprav
svetovanje

Koroška cesta 45, Kranj
Telefonska številka: 04/233-55-20
Email: info@dovrtel-sistemi.si
Splet: www.dovrtel-sistemi.si

Ustreznost izbire, pravilnost vgradnje in uporabe ter redno vzdrževanje kurilnih, dimovodnih in prezračevalnih naprav znatno vplivajo na **stroške ogrevanja** stavbe **varnost in ugodje bivanja, obremenjevanje okolja** ter na končno **oceno energijskega izkaza** stavbe.

Novi T-Cross

Sem več, kot pričakuješ!

Novi Volkswagen T-Cross že za 16.206 EUR. Obiščite naš salon z vozili Volkswagen in ga zapeljite na testno vožnjo.

Emisije CO_2: 118–107 g/km. Kombinirana poraba goriva: 5,1–4,1 l/100 km. Emisijska stopnja: EURO 6. Emisije NO_x: 0,0355–0,0253 g/km. Število delcev: 0,00042–0 x 10^{11}. Ogljikov dioksid (CO_2) je najpomembnejši toplogredni plin, ki povzroča globalno segrevanje. Emisije onesnaževal zunanjega zraka iz prometa pomembno prispevajo k poslabšanju kakovosti zunanjega zraka. Prispevajo zlasti k čezmerno povišanim koncentracijam prizemnega ozona, delcev PM_{10} in $PM_{2,5}$ ter dušikovih oksidov. Nekatera prikazana oprema je na voljo opcijsko. Slika je simbolna.

AH VRTAČ

Delavska c. 4, 4000 Kranj | Tel.: 04 27 00 200 | www.avtohisavrtac.si

Seat Leon 2020

Po uradni predstavitvi nove generacije modela VW Golf 8 in modela Škoda Octavia je tukaj novi Seat Leon, ki bo popestril konkurenčnost v tem razredu avtomobilov. Novega leona so predstavili konec januarja v Španiji, kupcem pri nas pa bo na voljo predvidoma junija, v obeh variantah, kombilimuzinski in karavanski.

Leona so sicer začeli izdelovati že leta 1998, tako je letošnja nova podoba že četrta po vrsti. Oblikovno ena od najbolj posebnih je bila druga generacija med letoma 2005 in 2012. Prelomno je bilo leto 2013, ko so se letne proizvodne številke leona povzpele krepko čez 100 tisoč. Seat je lani prodal 574.100 avtomobilov, kar je v primerjavi z letom 2018 skoraj 11-odsotna rast. Med prodanimi avtomobili je 44 odstotkov SUV-ov, kot so arona, ateca in tarraco.

Seat leon ali španski »golf«, kot mu tudi pravijo, uporablja Volkswagnovo platformo, ki si jo deli z volkswagnom golfom, škodo octavio, škodo scalo in audijem A3. Novi leon je videti še bolj dinamično kot kdajkoli prej. Opazne so oblikoval-

Novi Seat Leon v petih točkah:

- oblikovalska samozavest, eleganca in športnost
- široka paleta naprednih in učinkovitih motorjev
- celovita digitalna povezljivost z različnimi napravami
- izboljšana varnost za vožjo v prometu in
- popolna led tehnologija notranje in zunanje osvetlive

Vaš trgovec v KRANJU AH REAL, d.o.o. PE REMONT Kranj, Ljubljanska c. 22,
Andrej 041 308 956, Boštjan 041 740 878, Damir 041 789 758.
Delovni čas: pon – pet: 8.00 – 18.00, sobota: 9.00 – 12.00.

REMONT

AVTOHIŠA REAL, D.O.O., VODOVODNA CESTA 93, LJUBLJANA

ske smernice, povzete z večjega modela Tarraco. Tako ima tudi novi leon izrazito sprednjo podobo, ki jo obkrožajo vitki LED-žarometi z značilnimi dnevnimi lučmi. Spodaj na odbijaču pa najdemo različne športno začinjene elemente in vodoravno nameščene meglenke. Dinamičen slog karoserije se nadaljuje še naprej, saj ima leon privlačen bočni profil in nizko se spuščajočo strešno linijo. Vidni so tudi izraziti blatniki in močne linije.

Novi leon ima pet centimetrov daljšo medosno razdaljo, zato je kombilimuzinska različica dalјša za 8,6 centimetra, karavanska pa za 9,3 centimetra. To pomeni več prostora za potnike in prtljago. Prednje poteze novega leona so bolj zaobljene kot doslej in spominjajo na večjega brata tarraca, zadaj pa izstopa LEDE-luč po celotni širini avtomobila.

Izbirali boste med dizelskimi in bencinskimi motorji z močjo od 66 do 140 kilovatov, prvič se bo med pogoni znašel tudi priključni hibrid.

V notranjosti je leon doživel pravo digitalno revolucijo z osrednjim 10-palčnim zaslonom in možnostjo glasovnega upravljanja. Za nameček bo seat leon opremljen z integrirano e-kartico, s pomočjo katere bo spojen s svetovnim spletom, funkcijo Ecall, ki sama pokliče v primeru prometne nesreče, s kopico aplikacij za povezovanje s pametnimi telefoni ipd.

Novi model Seat Leon je videti še bolj dinamično kot prej.

O kvaliteti novega leona govorijo dejstva, ki so jih izpostavili ob sami predstavitvi v Španiji: »Seat Leon je naš najbolj prodajan model, s prenovo smo želeli samo še okrepiti njegov veliki uspeh. V razvoj leona smo vložili več kot 1,1 miljarde evrov, še posebno v razvoj vozila in izboljšanje pogonskih agregatov.«

Cena novega leona še ni znana, lahko sklepamo, da bo verjetno nekoliko nižja od Volkswagnovega golfa, čeprav zna biti po naši oceni atraktivnejši od njega.

AVTOHIŠA KAVČIČ d.o.o., Milje 45, 4212 Visoko, tel. 04 275 9300

Ženeva 2020

Najuglednejši avtosalon bo tudi letos razglasil svetovni avto leta.

Čeprav avtosaloni počasi izgubljajo svoj nekdanji sloves, saj se avtomobilske znamke raje odločajo za svoje lastne predstavitve, pri katerih gre vsa pozornost samo njim, za nameček pa so precej cenejše, si organizatorji avtosalona v Ženevi tudi letos obetajo vrsto novosti. Razstavo, ki bo potekala med 5. in 15 marcem 2020, bodo spremljale številne vzporedne aktivnosti s področja avtomobilizma in z gotovostjo lahko zapišemo, da bo salon tudi letos prinesel vrsto idej in rešitev za mobilnost sedanjosti in prihodnosti in bo prava paša za oči vsem obiskovalcem.

Tradicionalno vsako leto avtosalon v Ženevi prinese tudi razglasitev zmagovalca za svetovni avto leta. Med finaliste so se letos uvrstili: BMW serije 1, ford puma, peugeot 208, porsche taycan, renault clio, tesla model 3 in toyota corolla. Da avto lahko kandidira za naziv svetovni avto leta, mora biti prisoten zadnjih dvanajst mesecev na evropskem trgu, prodajati ga morajo na vsaj petih evropskih trgih, letna proizvodnja pa mora obsegati najmanj 5000 vozil. Letošnji izbor svetovnega avtomobila kaže, da elektrifikacija v avtomobilizmu hitro napreduje, da se za zmanjševanje izpustov čedalje bolj uporabljajo hibridni avtomobili, pa tudi da tehnologija motorjev z notranjim izgorevanjem še ni rekla zadnje besede in da ima še velik potencial. Zmagovalca bodo razglasili pred uradnim odprtjem avtosalona v Ženevi 2. marca 2020.

MEGA, GREGA MEZE S.P., HLEBCE 16 B, LESCE

FIAT TIPO AMORE ŽE ZA 10.990 EUR

OMEJENA SERIJA VOZIL IZ ZALOGE.

AVTO MOČNIK, Jezerska cesta 135, Kranj, telefon (04) 281 77 20

Povprečna poraba goriva: 8,6 – 5,2 l/100 km. Emisije CO_2: 198 – 137 g/km. Uradna vrednost emisijske stopnje: Euro 6D-temp. Specifične emisije NOx: 0,1952 – 0,0195 g/km. Vrednost specifične emisije trdnih delcev pri dizelskih motorjih: 0,0015 – 0,00005 g/km. Ogljikov dioksid (CO_2) je najpomembnejši toplogredni plin, ki povzroča globalno segrevanje. Emisije onesnaževal zunanjega zraka iz prometa pomembno prispevajo k poslabšanju kakovosti zunanjega zraka. Prispevajo zlasti k čezmerno povišanim koncentracijam prizemnega ozona, delcev PM_{10} in $PM_{2,5}$ ter dušikovih oksidov. Cena 10.990 EUR velja za model 1.4 16v 95 Pop 5 vrat, za vozila iz zaloge, do razprodaje zalog oz. do preklica. Cena ne vsebuje stroškov nultega servisa, priprave vozila ter prevozno logističnih storitev. Podana vsebina je bila pravilna v času priprave kampanje. Pridržujemo si pravico do sprememb. Podrobnejše informacije in pogoji storitve Fiat 5 Plus so na voljo na www.fiat.si. Slike so simbolične.

fiat.si

NOVA MAZDA CX-30

Predstavljamo vam novo pridobitev v družini vozil Mazda, ki navdušuje z estetskimi linijami kupeja in drzno trpežnostjo športnega terenca. Avto, ki je ustvarjen za to, da potuje skupaj z vami, medtem ko potujete skozi življenje. S kompaktnimi merami in okretnostjo je popoln za skok v mesto, a še vedno dovolj prostoren za pobeg iz njega.

Kombinirana poraba goriva WLTP: 5,1 – 8,4 l/100 km. Emisije CO_2: 133 - 173 g/km. Uradna vrednost emisijske stopnje: EURO 6d Temp. Specifične emisije NOX: 0,009 – 0,0494g/km. Vrednost specifične emisije trdnih delcev pri dizelskih motorjih: 0,00003- 0,00041 g/km. Število delcev pri dizelskih motorjih: 0,1E10 – 0,2E10. Podatki za vrednosti porabe in emisij za motorne različice X180 niso dokončni. Ogljikov dioksid (CO_2) je najpomembnejši toplogredni plin, ki povzroča globalno segrevanje. Emisije onesnaževal zunanjega zraka iz prometa pomembno prispevajo k poslabšanju kakovosti zunanjega zraka. Prispevajo zlasti k čezmerno povišanim koncentracijam prizemnega ozona, delcev PM10 in PM2,5 ter dušikovih oksidov.

DRIVE TOGETHER

AVTO MOČNIK d.o.o. KRANJ

JEZERSKA CESTA 135 / 04 281 77 17

AVTO MOČNIK D.O.O., KRANJ, BRITOF 162, KRANJ

OVEN
(21. 3.–21. 4.)

Ljubezen: Obeta se vam avantura in samo od vas bo odvisno, ali bo ostalo samo pri tem. Zadnji čas je, da nehate dvomiti o ljubezni, kajti ljubezen je in bo. Finance: Dobili boste zelo dobre novice na račun finančne naložbe, ki vas obremenjuje že lep čas. Zdravje: Enostavno vam bo zmanjkalo časa, da bi se ustavili ob tem.

BIK
(22. 4.–20. 5.)

Ljubezen: V tem mesecu boste čustveno prišli do točke, ko vam prav nobena stvar ne bo več jasna. Iskali boste odgovore in boste zato pripravljeni na vse. Finance: Investicija, za katero ste se pred kratkim odločili, ne bo tako dolgoročna, kot ste si mislili. Zdravje: Sami sebe vidimo vedno drugače, kot nas vidijo drugi.

DVOJČKA
(21. 5.–21. 6.)

Ljubezen: Čeprav si boste želeli le malo miru, se boste znašli v situaciji, ko bo le od vas odvisno, kam se premakne tehtnica. Finance: Zadeve, ki so v resnici čisto preproste, se vam bodo zapletle. Kar nekaj časa boste iskali prave odgovore. Zdravje: Če so vsi ostali zmedeni, to ne pomeni, da je z vami kaj narobe.

RAK
(22. 6.–22. 7.)

Ljubezen: Včasih si nočete priznati, koliko vam pomenijo določene osebe. Tokrat se ne boste mogli izogniti in morali boste priti z resnico na dan. Presenečeni boste. Finance: Prav nič ne boste delovno aktivni. Iskali boste različne razloge in sami sebe imeli za žrtev. Pravi razlog pa bo lenoba. Zdravje: absolutni čas samo zase.

LEV
(23. 7.–23. 8.)

Ljubezen: Nepričakovan zaplet z osebo, ki vam veliko pomeni, vas bo za nekaj časa odmaknil od želje in pričakovanja. Finance: S tem, ko boste analizirali situacijo in svoje razmišljanje delili z ljudmi, ki vam nekaj pomenijo, boste uspeli. Zdravje: Včeraj je že preteklost. Pomemben je samo ta trenutek, ne pozabite tega.

DEVICA
(24. 8.–23. 9.)

Ljubezen: Na trenutke se boste izgubljali v preteklosti, obujali spomine ter iskali odgovore na napačnem kraju. Finance: Sprememb se boste najprej ustrašili, saj ste navajeni ustaljenega ritma, a kmalu boste spoznali, da je to za vas dobro. Zdravje: Malo se obrnite okoli sebe in spoznali boste, da nikoli niste sami.

TEHTNICA
(24. 9.–23. 10.)

Ljubezen: Nekomu ste preveč zaupali in še pravi čas se boste zavedeli svoje napake. V šoli življenja se vedno učimo. Finance: Manjše spremembe vam bodo spremenile načrte, kar pa ne pomeni, da ne boste uspeli. Zdravje: Zadnje čase ste se precej zanemarili, zato se svetuje veliko več gibanja in svežega zraka.

ŠKORPIJON
(24. 10.–22. 11.)

Ljubezen: Resnica včasih še bolj boli kot pa laž. Odločili se boste za nekaj, in ker nimate pravega razloga, iščete odgovore, na katere je nemogoče odgovoriti. Finance: Denar, ki je, vsaj tako pravijo, sveta vladar, vam bo zopet delal preglavice. Zdravje: Bili ste v družbi virusov, zato se kar pripravite na posteljo.

STRELEC
(23. 11.–21. 12.)

Ljubezen: Čustveni odnosi se bodo končno sprostili in zavel bo nov veter. V čim krajšem času boste hoteli rešiti težave in napake iz preteklosti, morda vam celo še uspe. Finance: Zaradi izboljšanja denarnega stanja boste zelo navdušeni in dobre volje. Zdravje: Iskali boste razloge in jih tudi našli, vse bo v redu.

KOZOROG
(22. 12.–20. 1.)

Ljubezen: Da bo razočaranje, ki se vam obeta, manjše, izkoristite svoj smisel za humor. Vse je za nekaj dobro. Finance: Končno boste dočakali svojo pravo priložnost. Pokazali boste vse, kar znate, in zato boste zelo zadovoljni. Zdravje: Sreča se skriva pod majhnimi kamenčki, in ne pod skalami, enako je za zdravje.

VODNAR
(21. 1.–19. 2.)

Ljubezen: Vse preveč jo iščete daleč od sebe, potem pa ste vedno znova razočarani. Končno boste le spregledali resnico in svet bo postal lepši. Finance: Ravno takrat, ko boste že čisto na koncu moči in upanja, boste v zadnjem trenutku ujeli življenjsko priložnost. Zdravje: Počutili se boste več kot dobro.

RIBI
(20. 2.–20. 3.)

Ljubezen: Na dane razmere ne smete gledati preveč realistično. Marsikaj se skriva v drobnem tisku oziroma v očeh in videli boste le, če boste pozorni. Finance: Nesoglasje se bo v družinskem krogu sprožilo zaradi financ. Eden bo hotel to, drugi pa čisto nekaj drugega. Zdravje: Vse bo šlo tako, kot mora.

Les 3 plus d.o.o., Jelenčeva 1, Kranj - IBI CENTER
T: 040 418 251, 04 204 27 14
E: les3plus@gmail.com
www.les3plus.si www.masivni-podi.si www.razrezipomeri.si

Les 3 plus

Slike so simbolične. Pridržujemo si pravico do spremembe tehničnih podatkov in cen, ki bi bili zaradi morebitnih tiskarskih ali drugih napak na tej strani napačno navedeni. Promocijske cene veljajo za določene materiale, od 8.2.2020 do 29.2. 2020 oziroma do odprodaje zalog. Popusti se med seboj ne seštevajo.

ČAS JE ZA VAŠO NOVO KOPALNICO

OBI Kranj

OBI

Prenovljen oddelek kopalnic

TREND

UMIVALNIK "RIVER STONE"

Ročno klesan, vsak kos je unikat. Primeren za notranjo in zunanjo uporabo. Brez armature.
Št. art.: 1288869
169,99 €

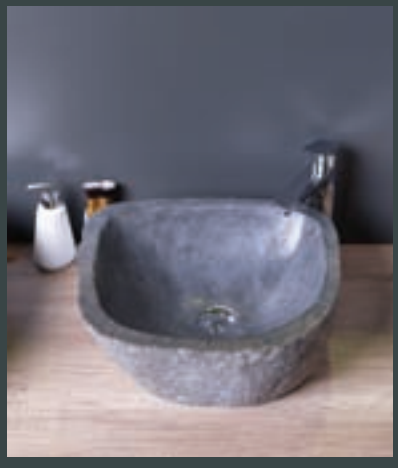

GROHE

WC KOMPLET 4 V 1 "SOLIDO COMPACT"

Primeren za suho montažo, varčno dvokoličinsko splakovanje, WC s samodejnim splakovanjem. Vključno z nosilnima vijakoma za pritrditev WC-školjke.
Št. art.: 1293851
239,99 €

OBI D.O.O., JURČKOVA CESTA 226, LJUBLJANA

NAČRTOVANJE NA PRVEM MESTU

Več informacij na
obi.si/storitve/izris-kopalnice

S strokovnim svetovanjem do najboljše rešitve.

Nudimo vam celovit **3D izris kopalnice,** pripravljen po vaših načrtih in željah.

Pri pripravi izrisa upoštevamo mere vaše kopalnice ter vaše obstoječe stavbne elemente (zidove, stene, strehe) in stavbno pohištvo (okna, vrata, strešna okna).

V končni izris vključimo vaše želene sanitarne elemente, poljubne barvne kombinacije stenskih ali talnih ploščic, prejmete pa tudi natančen popis materiala.

PO VAŠIH MERAH PRIPRAVLJEN 3D IZRIS KOPALNICE

OSEBNO SVETOVANJE PRILAGOJENO VAŠIM ŽELJAM