70 let Gorenjski časnik od leta 1947
Prvi predhodnik tednika Gorenjec leta 1900

Gorenjski Glas

PETEK, 7. APRILA 2017

Leto LXX, št. 28, cena 1,85 EUR | Odgovorna urednica: Marija Volčjak | Časopis izhaja ob torkih in petkih | info@g-glas.si | www.gorenjskiglas.si

Drevesa bodo dušila hrup z letališča

Med brniškim letališčem in Šenčurjem je Aerodrom Ljubljana zasadil grmovje in drevje, ki bo tamkajšnje prebivalce varovalo pred hrupom z letališča. Zadnje drevesne sadike so ta teden simbolno zasadili minister za infrastrukturo Peter Gašperšič, župan občine Šenčur Ciril Kozjek in poslovodni direktor Aerodroma Zmago Skobir.

Danica Zavrl Žlebir

Šenčur – Na dobrih sedmih hektarih zemljišča, kjer je v preteklosti že rasel gozd, so zasadili 13 tisoč sadik dreves, ki bodo predstavljala vegetacijsko bariero pred hrupom, s katerim letališče obremenjuje bližnji Šenčur. Dogovor o zasaditvi protihrupnega zelenega pasu so dosegli že leta 2006, ko je to zahtevala civilna iniciativa v Šenčurju. Sedaj so obljubljeno končno dočakali, saj je decembra lani Aerodrom v sodelovanju s kranjsko enoto zavoda za gozdove začel saditi drevesa. Gre za avtohtone grmovne in drevesne vrste, s katerimi se bo protihrupna bariera čim bolj zlila z naravnim okoljem, je ob tem povedal Gaber Gunde z oddelka za inženiring na brniškem letališču. Še zadnja drevesa so v sredo simbolno zasadili minister za infrastrukturo Peter Gašperšič, šenčurski župan Ciril Kozjek in poslovni direktor Aerodroma Zmago Skobir, pri tem pa so jim pomagali učenci šenčurske šole.

Minister Gašperšič se je ob tej priložnosti zahvalil okoliškemu prebivalstvu za dosedanje potrpljenje in izrazil prepričanje, da bodo v prihodnje zaradi zelene zavese manj obremenjeni s hrupom in drugimi vplivi s sosednjega letališča, ter obljubil nadaljnja prizadevanja za zmanjšanje hrupa v bližini letališča.

▸ 9. stran

Foto: Tina Dokl

Minister Peter Gašperšič, župan Ciril Kozjek in poslovni direktor letališča Zmago Skobir so ob pomoči učencev šenčurske šole simbolično zasadili drevesa za protihrupno pregrado.

Začenja se obnova ceste čez Vršič

Zaradi obnove kilometrskega odseka na gorenjski strani je pričakovati tudi popolne zapore prometa.

Marjana Ahačič

Kranjska Gora – Država v teh dneh vendarle začenja z obnovo ceste čez prelaz Vršič, in sicer na dober kilometer dolgem odseku na gorenjski strani prelaza. Kot so sporočili z Direkcije RS za infrastrukturo, je nekaj več kot pol milijona evrov vredna pogodba z izvajalcem že podpisana, izbrano podjetje Inkaing, d. o. o., pa je že začelo s pripravami za gradnjo. Cesta čez Vršič bo zaradi zahtevnih gradbenih del med prenovo občasno tudi popolnoma zaprta.

▸ 4. stran

Prilogi:

jeseniške novice
deželne novice

Gorenjski Glas
70 let

Glasovi kuponi zvestobe

Oktobra letos bo Gorenjski glas star 70 let. V jubilejnem letu boste naročniki deležni še posebne pozornosti. S sodelovanjem oglaševalcev smo pripravili kupone zvestobe, ki jih prvič objavljamo pred velikonočnimi prazniki, akcijo bomo ponovili še večkrat v jubilejnem letu.

Kupone zvestobe najdete na 5. stani današnje številke časopisa, izrežite in uporabite jih. Na vsakem kuponu boste našli tudi podatke, do kdaj veljajo popusti, ne spreglejte jih, da ne boste zamudili ugodnosti, ki veljajo samo za naročnike Gorenjskega glasa.

V jubilejnem letu torej še bolj velja geslo: »Splača se biti naročnik Gorenjskega glasa.«

WWW.GORENJSKIGLAS.SI

Slovenijales Trgovin d.o.o., Plemljeva ulica 8, Ljubljana

AKTUALNO

Vogel ima izjemen potencial

V začetku marca je zaključil mandat predsednik uprave Žičnic Vogel Boštjan Mencinger, ki je družbo v petih letih učinkovito razdolževal in popeljal na novo pot. V prihodnje bodo potrebna še velika vlaganja.

3

GORENJSKA

Jaka Ažman ostaja direktor

Na izredni seji sveta zavoda Turizem Bled, za sklic katere je dalo pobudo pet hotelskih podjetij, so za predčasno razrešitev direktorja Jaka Ažmana iz nekrivdnih razlogov glasovali štirje svetniki, štirje pa so se vzdržali.

4

ŠPORT

Kranjec ni več na »bolniški«

»Naslednja sezona je pomembna, zato sem tudi šel pod nož. Upam na najboljše,« pravi Kranjčan Robert Kranjec, ki že trenira za novo sezono, prvič po operaciji pa bo na skakalnici skočil maja. Dopust je za njim. Bil je v Kambodži.

11

GG+

Alpina so Žiri, Žiri so Alpina

Alpina so Žiri, Žiri so Alpina – to je osrednja žirovska enačba druge polovice 20. stoletja. V 21. stoletju ne velja več (v tolikšni meri), a na Glasovi preji pred 70-letnico Alpine se je pokazalo, da ni pozabljena ...

18

VREME

Danes bo spremenljivo do pretežno oblačno. Jutri in v nedeljo bo večinoma sončno in topleje.

3/22 °C

jutri: sončno in topleje

9 770352 666025

VSAK PRVI PETEK V MESECU

Kupon za brezplačni mali oglas

Brezplačen je mali oglas z besedilom do 80 znakov. Ugodnost velja samo za naročnike časopisa Gorenjski glas. Kuponi so veljavni pol leta. Na hrbtni strani morajo imeti odtisnjen naslov naročnika. Mali oglas, oddan po telefonu ali brez kupona, zaračunavamo po ceniku, s popustom za naročnike (20 %). Kupon ni veljaven za objavo pod šifro ali z navedbo: naslov v oglasnem oddelku. **Brezplačnega malega oglasa ne morejo uveljavljati pravne osebe (tudi s. p.).** Oglase sprejemamo na naslov Gorenjski glas, Bleiweisova cesta 4, 4000 Kranj ali po telefonu 04/201 42 47; za torkovo številko Gorenjskega glasa do petka do 14. ure in za petkovo številko do srede do 14. ure. V malooglasnem oddelku na Bleiweisovi cesti 4 v Kranju pa smo vam na razpolago v ponedeljek, torek, četrtek in petek od 7. do 15. ure, v sredo od 7. do 16. ure.

MALI OGLAS april/17

Naročam objavo malega oglasa z naslednjim besedilom:

❑ prodam ❑ kupim ❑ oddam ❑ najamem
❑ podarim ❑ iščem ❑ nudim ❑ zamenjam

RUBRIKA: _____

Vsebina:

Tel.: _ _ / _ _ - _ _ - _ _ _

Mobitel: _ _ _ / _ _ _ - _ _ _

Nečitljivih kuponov ne objavljamo.

Darilo izžrebanemu naročniku časopisa Gorenjski Glas

www.gorenjskiglas.si

Knjigo prejme ANICA BOBNAR iz Cerkelj.

Do jeseni nova kotlovnica

Kranjski Domplan bo letos izvedel še drugo fazo obsežnega projekta prenove kotlovnice in toplovoda v Šorlijevem naselju v Kranju, katere vrednost je 800 tisoč evrov.

Simon Šubic

Kranj – S kompletno prenovo kotlovnice in toplovoda v Šorlijevem naselju v Kranju, s katero bodo zagotovili zanesljivo obratovanje ogrevalnega sistema za 820 stanovanj in nekaj poslovnih prostorov (skupaj 47 tisoč kv. metrov ogrevane površine) vsaj za nadaljnjih trideset let, naj bi predvidoma začeli po koncu kurilne sezone 10. maja, dela pa bodo končali 15. septembra. Pogodbo o izvedbi del sta včeraj podpisala direktorica Domplana Vera Zevnik in v imenu stanovalcev predsednik kurilnega odbora Peter Drinovec. »Zagotovo gre za vzorčen primer najvišje stopnje kooperativnega sodelovanja med Domplanom kot upravnikom zgradb in lastniki stanovanj na drugi strani, brez katerega takega projekta ne bi bilo možno izpeljati,« je bil zadovoljen Drinovec, podobnega mnenja pa je bila tudi predsednica KS Vodovodni stolp Nada Mihajlović, tudi sama stanovalka Šorlijevega naselja.

Z včerajšnjim podpisom pogodbe se je začela zaključna faza obsežnega projekta prenove ogrevalnega sistema v Šorlijevem naselju. / Foto: Tina Dokl

Vera Zevnik je pojasnila, da sta obstoječa kotlovnica in toplovodni sistem dotrajana in energetsko neučinkovita, zato je sanacija, s katero so sicer začeli že pred slabim letom, nujna. »Ker se je tudi v tem primeru pojavil problem razpršenega lastništva, je bilo treba poiskati primerno rešitev za realizacijo projekta. Vsi lastniki nepremičnin v Šorlijevem naselju so namreč hkrati tudi lastniki ogrevalnega sistema in morajo prispevati svoj delež k vzdrževalnim in obnovitvenim delom,« je dejala.

Po obnovi ogrevalnega sistema se bodo variabilni stroški ogrevanja za etažne lastnike takoj znižali za približno 12 odstotkov, za petino bodo nižji tudi stroški upravljanja kotlovnice. »Kar je zelo pomembno, projekt prenove kotlovnice ne bo dodatno finančno obremenil etažnih lastnikov,« je poudaril Drinovec. Stanovalci so namreč sami doslej s posebnim prispevkom za kotlovnico privarčevali 250 tisoč evrov, preostanek do 800 tisoč evrov pa bodo v dogovoru z Domplanom ob enakem prispevku kot doslej odplačevali naslednjih devet let, in sicer ravno iz prihranka pri stroških upravljanja. 18 tisoč evrov bo v skladu z uredbo o zagotavljanju prihrankov energije projekt investiral tudi Domplan kot dobavitelj zemeljskega plina, je pojasnil Luka Šink iz Domplana.

Po besedah Janeza Vilfana iz Domplana bodo do jeseni zamenjali 2500 metrov toplovoda s povezavami do toplovodnih postaj, v celoti bodo prenovili objekt kotlovnice ter vse naprave in notranje instalacije, vključno z zamenjavo dveh toplovodnih kotlov s prigrajenim plinskim gorilnikom z močjo po 1400 kilovatov. Predvideno pa je tudi daljinsko upravljanje sistema.

Proti spomeniku žrtvam vseh vojn

Danica Zavrl Žlebir

Kranj – Združenje borcev za vrednote narodnoosvobodilnega boja Kranj je na nedavni letni skupščini sprejelo izjavo, naslovljeno na predsednika republike, o odkritju spomenika vsem žrtvam vojn. Borci temu nasprotujejo, češ da je postavitev spomenika manipulacija in v bistvu sploh ni namenjena žrtvam vseh vojn. Narodovi izdajalci, ki so v najhujših trenutkih obstoja našega naroda vstopili v okupatorjeve vrste, so svoj narod in domovino brez dvoma izdali in celo pomagali pri njegovem genocidu in etnocidu. »Postavitev takega spomenika bo najbolj sramoten akt v zgodovini človeške civilizacije, saj po vsej zemeljski obli od prazgodovine velja izdaja lastnega naroda za najbolj sprevrženo dejanje,« poudarjajo borci. V zvezi s tem citirajo izsek iz govora dr. Martina Premka letos v Dražgošah: »Dogodke iz 2. svetovne vojne se brez sramu zlorablja za politične boje, ki se skrivajo za neko »spravo«. Vsi ljudje bi bili že zdavnaj »spravljeni«, če bi se o 2. svetovni vojni govorilo pošteno in na podlagi dejstev, ne pa z lažmi in sejanjem sovraštva. Partizani, ki so se borili za svobodo in boljše življenje, ne potrebujejo nobene »sprave«, ki bi jih enačila s tistimi, ki so se borili za okupatorja. Če se že mora kdo »spraviti«, se morajo spraviti sami s seboj tisti, ki so prisegli Hitlerju, oziroma se morajo sprijazniti, da so se med 2. svetovno vojno borili za nacističnega okupatorja, in ne za svobodo.« Postavitev spomenika žrtvam vseh vojn se jim zdi v času narodove razdvojenosti nesprejemljiva in pomeni celo dodatno poglabljanje sovraštva in enačenje izdajalcev z osvoboditelji, kar je v nasprotju z zgodovinsko resnico, sklenejo v izjavi člani kranjskega združenja borcev za vrednote NOB.

Prekinitev vas lahko stane

Pri Zvezi potrošnikov Slovenije opozarjajo, da dobro premislite o tem, ali je zamenjava zavarovalnice pred iztekom zavarovalne pogodbe res tako smiselna ali nujna, kot vas poskušajo prepričati posamezni zastopniki. Tudi pri zavarovalnicah Adriatic Slovenica in Zavarovalnici Triglav svetujejo previdnost.

Suzana P. Kovačič

Ljubljana – Iz Zveze potrošnikov Slovenije (ZPS) so sporočili, da je kar praksa, da vas po telefonu pokliče kateri od zavarovalnih zastopnikov ali drugih predstavnikov te ali one zavarovalnice in vam ponuja brezplačen pregled obstoječih zavarovalnih pogodb in svetovanje, kako lahko sebe in svoje premoženje zavarujete bolje. »Je zamenjava zavarovalnice pred iztekom zavarovalne pogodbe res tako smiselna ali nujna, kot vas poskušajo prepričati posamezni zastopniki? Očitno je boj za nove stranke tako obsežen, da celo nekatere zavarovalnice obveščajo svoje zavarovance, naj bodo previdni pri tovrstnih klicih ali obiskih zavarovalnih zastopnikov. Ti se včasih (neupravičeno) predstavljajo tudi kot neodvisni finančni svetovalci. Vsi zastopniki so namreč neizogibno vezani na eno ali več zavarovalnic in – logično – v ospredje postavljajo produkte, ki jim prinašajo največji zaslužek,« opozarjajo pri ZPS in svetujejo, da preden se brezglavo odločite za menjavo zavarovalnice, podrobno preverite, ali in pod kakšnimi pogoji lahko obstoječo pogodbo prekinete, predvsem pa, kakšne so posledice takšne odločitve. Zastopnika ne zanima nujno vaš interes, morda bolj njegova provizija.

Prekinitev obstoječe police je lahko draga

Prakse nagovarjanja k prekinitvi obstoječih pogodb in sklepanje novih opažajo tudi pri zavarovalnici Adriatic Slovenica (AS). »Zato s svojimi zavarovanci redno komuniciramo in jim svetujemo, da se v tovrstnih primerih obrnejo direktno na našo zavarovalnico, da primere preverimo in po potrebi pravno odreagiramo. Naš glavni nasvet je, da je lahko vsaka prekinitev obstoječe police draga odločitev, saj se ob sklenitvi – to velja predvsem za dolgoročna zavarovanja – zopet plačajo vsi začetni stroški, ki so pri stari polici že plačani. Poudarili bi tudi, da imajo naši zavarovanci pri sklenitvi več različnih vrst AS zavarovanj tudi popuste, in tudi to ni zanemarljiva informacija, ko se posameznik odloča za prekinitev,« je sporočila Lea Cimperman Acman, vodja donosov z javnostmi pri AS.

Ukrepajo proti t. i. lažnim strokovnjakom

V Zavarovalnici Triglav imajo Enoto za odnose s strankami, znotraj katere izvajajo procese klicnih storitev. »Po telefonu kontaktiramo stranke zgolj z namenom predstavitve novih možnosti in prednosti na področju zavarovanj. O morebitnih spremembah, novostih nekaterih zavarovalnih polic pa stranke obveščamo z dopisom po pošti. Zavarovalni zastopniki pa praviloma stranke obiskujejo pred iztekom posameznih zavarovalnih polic,« je povedal Luka Pušnik, direktor službe za korporativno komuniciranje pri Zavarovalnici Triglav. Pojasnil je še, da svoje zavarovalne produkte tržijo tudi prek zunanje prodajne mreže: »Prizadevamo si, da so zaposleni in pogodbeni partnerji dobro usposobljeni. Žal pa se soočamo tudi s t. i. lažnimi strokovnjaki, ki se izdajajo za zavarovalne agente, pa to v resnici niso, ali pa se izdajajo za predstavnike Zavarovalnice Triglav in s tem zlorabljajo dobro ime podjetja. V primeru, da to zaznamo, ustrezno ukrepamo.« Strankam tudi svetujejo, da premislijo, preden se odločijo za predčasno prekinitev obstoječega in sklenitev novega zavarovanja. Premislijo naj, ali so pogoji novega zavarovanja res ugodnejši.

Vogel ima izjemen potencial

V začetku marca je zaključil mandat predsednik uprave Žičnic Vogel Boštjan Mencinger, ki je družbo v petih letih učinkovito razdolževal in popeljal na novo pot.

Andraž Sodja

Ribčev Laz – Po petih letih vodenja Žičnic Vogel se je z mesta predsednika uprave v začetku marca poslovil Boštjan Mencinger, ki je v svojem mandatu kljub toplim zimam in gospodarski krizi iz Vogla ustvaril zgodbo o uspehu. Žičnice Vogel so v zadnjih letih skoraj podvojile prihodke in prepolovile dolg, hkrati pa so pod svojim okriljem združile večino namestitvenih in gostinskih objektov na smučišču.

»Na začetku je bilo naporno, rešiti je bilo treba nakopičene probleme, poskrbeti smo morali za kadrovsko ureditev, izpopolnitev in zaposlenim dopovedati, da so gostje tisti, ki so prvi. Dolga je bilo več kot pet milijonov evrov, sedaj smo z reprogramiranjem prišli pod tri milijone kredita, kar pomeni, da je Vogel pripravljen na nove investicije, ki jih tudi nujno potrebuje,« pravi Mencinger.

Kljub milim zimam, gospodarski krizi in številnim težavam, s katerimi so se ukvarjali v drugih smučarskih centrih, je Vogel leto za letom izboljševal svoje rezultate. Leta 2011 je imel 2,3 milijona evrov prihodkov, lani pa že 4,2 milijona. »Tak porast je mogoč le, če pride nekdo nov, tako drastičnih sprememb ni mogoče pričakovati od nekoga, ki je v podjetju že dolgo. Kljub toplim zimam z malo snega nismo izgubljali, mogoče smo imeli kakšnega smučarja na sezono manj, a ta izpad smo reševali z gostinstvom, nastanitvami, trgovino, ki nam zdaj že prinaša okvirno četrtino vseh prihodkov. Moja ključna vizija je bila konsolidirati celotno ponudbo Vogla pod eno streho.«

Boštjan Mencinger

Potrebna bodo še velika vlaganja

V tem času je smučarski center Vogel pod svojo streho združil vse gostinske koče, ki so bile nekoč pod različnimi lastniki. Koče so kupili, najemajo samo še kočo Burja. »Ostaja še Ski Hotel. Ključno za Vogel je, da je ta odprt, niti ni pomembno, ali ga obvladuje Vogel ali najemniki. Vogel ima še ogromen potencial, Viharnik smo obnovili, povečali terase, razširili ponudbo, obnoviti bo treba tudi druge koče. Treba bo čim prej izvesti obnovo Murke, hostla, odkupiti brunarico Burja, ki je še v najemu, urediti lokal Orlove glave, zgraditi nove naprave, predvsem Zadnji Vogel, ki je ključna žičniška naprava in je nujno potrebna menjave, vlečnico Konto, da bi lahko obratovala tudi v slabših vetrnih pogojih in z večjo kapaciteto, imamo tudi že načrte za širitev prog, in sicer z minimalnimi posegi v okolje na obstoječih žičnicah.«

Brez premikov pri umetnem zasneževanju

Največji projekt za prihodnost Vogla pa ostaja umetno zasneževanje, pri tem jim za zdaj kljub trudu ni uspelo doseči premikov. Največja ovira je poleg državnega lokacijskega načrta tudi lastništvo zemljišč, ki so v lasti agrarne skupnosti, tu pa je problem formalnih postopkov za izdajo soglasja. »Agrarna skupnost po sedanji ureditvi ne more dati soglasja, saj še niso do konca urejeni dedni postopki. Hoteli smo že urediti cevovode, da bi pripeljali vodo iz obstoječih zbiralnikov, pa to ni bilo mogoče,« pravi Mencinger in dodaja, »nekaj je bilo očitkov, da nismo ničesar večjega naredili, a ob pomanjkanju sredstev, ko je treba vračati kredite, se osredotočiš na kratkoročne cilje s hitrimi rezultati, to sta bila gostinstvo in nastanitve. Če pa se uredi še voda, je potencial Vogla res neizmeren.«

Poletna sezona ruši rekorde

Glavnino uspeha je treba pripisati poletni sezoni, kjer je Vogel v zadnjih letih rušil rekorde. »Vogel je imel dolgoletno povprečje poletne sezone od šestdeset do sedemdeset tisoč obiskovalcev, lani smo dosegli sto dvajset tisoč, a v to smo vložili največ truda in aktivnosti. Moj cilj je bil vedno najti nekaj za vsako ciljno skupino Vogla, naj bo to neka infrastrukturna posodobitev ali nova ponudba. Tako smo Vogel obogatili s kolesarskim parkom, alpskim vrtom, jeklenico (zipline), pohodniškimi in tematskimi potmi, informacijsko potjo Vogel, otroškim parkom, podaljšanim poletnim obratovanjem sedežnice Orlove glave, nočnimi vožnjami z nihalko, opazovanjem zvezd, sodelovanjem s Triglavskim narodnim parkom ... Še marsikaj bi se dalo narediti, imeli smo pripravljene ideje za gibalni poligon, v okviru razpisa za inovativne turistične produkte smo pridobili sredstva za produkt Pravljični oddih u konc' sveta, tako bo Ukanc postal prava pravljična destinacija. Potenciala za razvoj je ogromno, vključno s povezovanjem nastanitvenih objektov v Ukancu v obliki razpršenega hotela.«

Velika obremenjenost, velika odgovornost

Boštjan Mencinger se je za umik z mesta predsednika uprave odločil tudi zaradi psihične in fizične preobremenjenosti. »Dvesto dvajset tisoč ljudi je letno v zraku, vsaka tehnična okvara je lahko problematična, odgovornost je velika. Dela nikoli ne zmanjka, problemov prav tako ne. Naprave obratujejo vse dni v letu, razen obdobij remonta, ko pa je spet na vrsti drugo delo,« pravi Mencinger, ki je družbi ponudil sodelovanje pri velikih projektih. »Ključni projekti za prihodnost Vogla so zasneževanje, Zadnji Vogel, Konta, rušenje in obnova Murke, kar bi verjetno skupaj naneslo skoraj deset milijonov. Vogel tega sam ni zmožen, tu pa bi moral po mojem mnenju pristopiti tudi bohinjski turizem in z neko obliko prispevka pomagati pri razvoju. Enako bi pri ključnih infrastrukturnih projektih morala pomagati država. Brez tega se bo Vogel razvijal precej počasneje, kot bi se lahko.«

Kot je za zaključek dejal Mencinger, se v Bohinju še premalo zavedajo pomena Vogla turizem. »Za Bohinj bo poleg razvoja Vogla izjemno dobro tudi, če bo uspela izgradnja novega smučišča. Že če bi projekt izpeljali v omejenem obsegu, bi bila to izjemna pridobitev za Bohinj in turizem bi dobil velik pospešek, veliko domačinov bi lahko od turizma in povezanih dejavnosti dobro živelo.«

V Domžalah občinski praznik

Jasna Paladin

Domžale – V občini Domžale svoj praznik praznujejo 19. aprila na dan, ko so bile Domžale leta 1952 razglašene za mesto. Zadnja leta ob prazniku občina pripravi medgeneracijsko druženje vseh občanov v Češminovem parku z naslovom Spoznajmo se, praznujmo skupaj, na katerem se predstavijo številna domžalska društva in organizacije. Prireditev ob letošnjem prazniku bo v sredo, 12. aprila, od 16. ure dalje. Slavnostni del se bo začel ob 18. uri z nastopom Godbe Domžale. Obiskovalce bo nagovoril župan Toni Dragar, slavnostni govornik pa bo predsednik države Borut Pahor. Slavnostna seja občinskega sveta s podelitvijo občinskih priznanj bo v torek, 18. aprila, ob 19. uri v Kulturnem domu Franca Bernika, temu pa bo do konca meseca sledila še vrsta dogodkov, ki jih pripravljajo društva.

KOMENTAR
Danica Zavrl Žlebir

Hiša strahov

Škofja Loka je že dvanajst let mesto brez večjega hotela. Saj ima nekaj penzionov, na treh lokacijah v mestu so zasnovani tudi manjši družinski hoteli, v soseščini je več turističnih nastanitev in v obeh dolinah turistične kmetije, vse zadovoljivo zasedeno. Kadar pa bi želeli v mestu prenočiti večje število ljudi, denimo kongresne goste ali večje organizirane skupine, kot je bilo denimo ob predlanski uprizoritvi Škofjeloškega pasijona, pa so v zadregi. Edini mestni hotel Transturist, ki je imel v svojih lepših časih možnost nastanitve stotih gostov, je že od leta 2005 prazen in propada. Nič čudnega, da je na propadajočo sramoto, ki je tudi nevarna (spomnimo se lanskega padca mladega človeka s hotelske strehe), znova opozoril občinski svetnik Viktor Zadnik. Bil je kritičen do občine, češ da se ne zavzema dovolj za reševanje tega problema, in do lastnika objekta, Zavarovalnice Triglav, češ da ne kaže dovolj zanimanja za obnovo stavbe ali njeno prodajo. Tako namreč problem vidijo ljudje, ki vsakodnevno hodijo mimo loške »hiše strahov« v samem središču mesta, kjer bi si želeli ugledno stavbo s koristnim namenom.

Ko mediji o hotelski stavbi poizvedujemo pri lastnikih, izvemo, da »aktivno iščejo rešitev«, da torej stavbo prodajajo, da so v dobrem desetletju že znatno spustili prodajno ceno (leta 2005 je bila vredna še 1,7 milijona evrov, sedaj je naprodaj za 310 tisočakov), da pa zanjo ni zanimanja, ker bi bilo v njeno obnovo treba vložiti veliko denarja, še ena ovira pa je neurejen status pripadajočih zemljišč. In ko isto vprašanje zastavljamo občinskim oblastem, izvemo, da lahko zgolj pritiskajo na lastnike in po svojih močeh iščejo morebitne investitorje. Sedanji župan, ki ima veliko mednarodnih stikov in tudi prek njih išče vlagatelja v loški hotel, najraje takega, ki se že ukvarja s turizmom in hotelirstvom in ga bo prepričal tovrstni potencial škofjeloškega okolja, ima menda trenutno novo železo v ognju.

Ločani se ne želijo sprijazniti, da uresničitev večjih projektov traja zelo dolgo, pomislimo le na obvoznico v Poljansko dolino, ki so jo čakali štirideset let. Več kot štirideset let pa že stoji hotel sredi Škofje Loke in pravi greh je, da Škofja Loka ne izkoristi priložnosti, ki jo ponuja. Ko bi jo vsaj do leta 2021, ko bo v mestu ponovna uprizoritev Škofjeloškega pasijona! Takrat bo minilo tristo let od nastanka tega dramskega besedila patra Romualda Marušiča in želijo jo narediti še bolj mogočno, kot so bile dosedanje. Lepo bi bilo, če bi se do takrat srečno končal tudi ta škofjeloški križev pot in bi goste iz širokega mednarodnega prostora pričakal spodoben mestni hotel namesto današnje hiše strahov.

Gorenjski Glas

ODGOVORNA UREDNICA
Marija Volčjak

NAMESTNIKA ODGOVORNE UREDNICE
Cveto Zaplotnik, Danica Zavrl Žlebir

UREDNIŠTVO
NOVINARJI - UREDNIKI:
Marjana Ahačič, Maja Bertoncelj, Alenka Brun, Igor Kavčič, Suzana P. Kovačič, Jasna Paladin, Urša Peternel, Mateja Rant, Aleš Senožetnik, Vilma Stanovnik, Ana Šubic, Simon Šubic, Ana Volčjak, Cveto Zaplotnik, Danica Zavrl Žlebir;
stalni sodelavci:
Jože Košnjek, Milena Miklavčič, Miha Naglič

OBLIKOVNA ZASNOVA
Jernej Stritar, IlovarStritar, d. o. o.

TEHNIČNI UREDNIK
Grega Flajnik

FOTOGRAFIJA
Tina Dokl, Gorazd Kavčič

OGLASNO TRŽENJE
Marjan Potočnik, Mateja Žvižaj

GORENJSKI GLAS (ISSN 0352-6666) je registrirana blagovna in storitvena znamka pod št. 9771961 pri Uradu RS za intelektualno lastnino. Ustanovitelj in izdajatelj: Gorenjski glas, d. o. o., Kranj / Direktorica: Marija Volčjak / Naslov: Bleiweisova cesta 4, 4000 Kranj / Tel.: 04/201 42 00, faks: 04/201 42 13, e-pošta: info@g-glas.si; mali oglasi in osmrtnice: tel.: 04/201 42 47 / Delovni čas: ponedeljek, torek, četrtek in petek od 7. do 15. ure, sreda od 7. do 16. ure, sobote, nedelje in prazniki zaprto. / Gorenjski glas je poltednik, izhaja ob torkih in petkih, v nakladi 19.000 izvodov / Redne priloge: TV okno, Letopis, Slovenske počitnice in dvajset lokalnih prilog/ Tisk: Delo, d. d., Tiskarsko središče / Naročnina: tel.: 04/201 42 41 / Cena izvoda: 1,85 EUR, redni plačniki (fizične osebe) imajo 10 % popusta, polletni 20 % popusta, letni 25 % popusta; v cene je vračunan DDV po stopnji 9,5 %; naročnina se upošteva od tekoče številke časopisa do pisnega preklica, ki velja od začetka naslednjega obračunskega obdobja / Oglasne storitve: po ceniku; oglasno trženje: tel.: 04/201 42 48.

Nove pridobitve, nov prispevek

Potem ko so v žirovniški občini v zadnjih letih dobili ogromno nove komunalne opreme, od kanalizacije, cest, javne razsvetljave, pločnikov, to prinaša tudi nov izračun komunalnega prispevka.

Urša Peternel

Žirovnica – Žirovniški občinski svetniki so na zadnji seji potrdili nov izračun komunalnega prispevka. Ta se bo za občane nekoliko povišal, in sicer za približno tri odstotke. Komunalni prispevek za povprečno veliko hišo z neto 120 kvadratnimi metri tlorisne površine in 400 kvadratnih metrov veliko parcelo, ki je opremljena z vso komunalno opremo, po novem tako znaša okrog 5253 evrov (doslej 5089 evrov). Višji je torej za okrog 164 evrov, je pojasnil župan Leopold Pogačar.

Kot je na seji občinskega sveta dejal Uroš Košir iz podjetja Locus, je bilo v zadnjih letih v žirovniški občini zgrajeno kar nekaj nove komunalne infrastrukture, od kanalizacije, cest, pločnikov, javne razsvetljave, vodovoda, otroških igrišč ... Ker jim je za omenjene investicije v občini uspelo pridobiti kar nekaj evropskih in državnih sredstev, pa dvig prispevka ne bo zelo visok. Od skupnih stroškov vlaganja v komunalno infrastrukturo se namreč pridobljena sredstva odštejejo, komunalni prispevek je obračunan zgolj za sredstva, ki jih je v gradnjo komunalne infrastrukture namenila občina iz svojega proračuna.

Komunalni prispevek sicer morajo plačati novograditelji, obstoječi objekti pa le, če gre za dozidave, nadzidave, spremembo namembnosti (denimo iz stanovanjske v poslovno).

Višina komunalnega prispevka se je v občini nazadnje spremenila leta 2013, odlok pa bodo po županovi napovedi v dveh letih morali ponovno dopolniti. V izračun komunalnega prispevka bodo namreč morali vključiti še stroške gradnje kanalizacije na Bregu, ki še poteka.

Razstava klekljanih izdelkov v Pirčevi dvorani

Podbrezje – Kulturno društvo Tabor Podbrezje vabi na odprtje razstave klekljanih izdelkov, ki so jih ustvarili tečajniki in mentorice. Odprtje s krajšim kulturnim programom bo jutri, 8. aprila, ob 18. uri v Pirčevi dvorani na Taboru. Razstava bo odprta še v nedeljo, 9. aprila.

CAMPING šobec ★★★★★

Šobec, Turistično in trgovsko podjetje, d. o. o, Lesce,

vabi tiste, ki imajo

INTERES

ZA DOLGOROČNI NAJEM NOVE RESTAVRACIJE V KAMPU ŠOBEC V LESCAH,

da v recepciji kampa Šobec do petka, 14. aprila 2018, prevzamejo razpisno dokumentacijo za ugotavljanje interesa (vsak delavnik od 9. do 12. ure, informacije po telefonu 041 784 496).

V kampu Šobec v Lescah je v načrtu izgradnja nove sodobne restavracije na lokaciji ob jezeru. Restavracija bo oddana v dolgoročni najem. Izmed zainteresiranih ponudnikov bo izbran bodoči najemnik, ki bo vključen v načrtovanje in predvidoma v sezoni 2018 v dolgoročno upravljanje z namenom nudenja gostinskih storitev.

V postopek izbora interesentov bodo vključeni tisti, ki bodo svojo ponudbo dali do 24. aprila 2017.

Šobec d.o.o., Šobčeva cesta 25, Lesce

Jaka Ažman ostaja direktor

Na zahtevo blejskih hotelirjev so v ponedeljek sklicali izredno sejo sveta zavoda Turizem Bled, na kateri so predlagali nekrivdno razrešitev direktorja zavoda Jake Ažmana.

Mateja Rant

Bled – Na izredni seji sveta zavoda Turizem Bled, za sklic katere je prišla pobuda s strani petih hotelskih podjetij na Bledu, so za predčasno razrešitev direktorja Jaka Ažmana iz nekrivdnih razlogov glasovali štirje svetniki, štirje pa so se vzdržali, je pojasnila namestnica predsednika sveta zavoda Jana Špec. »Sklic izredne seje so zahtevali z obrazložitvijo, da po dveh letih, kar je vodenje Turizma Bled prevzel Jaka Ažman, nimajo več zaupanja vanj, saj naj ne bi upošteval njihovih prioritet pri razvoju turizma na Bledu.« Potezo hotelirjev je Ažman ocenil za nekorektno, saj je zahtevo za sklic izredne seje prejel šele pretekli petek, ko je bil še na dopustu, tako da se do tega niti ni mogel opredeliti oziroma se pripraviti.

Jaka Ažman

Ažmanu so med drugim očitali, da ni poskrbel za zadostno predstavitev destinacije na tujih trgih in da zato upada prepoznavnost Bleda v tujini. »Tudi iz poročil za pretekli dve leti, za kateri so me ob predstavitvi še pohvalili, je razvidno, da Bled še nikoli ni bil tako predstavljen v tujini kot zdaj. Prav tako ne držijo očitki o neprepoznavnosti Bleda v tujini.« Z odlično ekipo, je dodal, mu je uspelo v dveh letih doseči vse cilje, ki so si jih zastavili na začetku mandata. Zavrnil je še očitek, da Turizem Bled ne sodeluje pri pripravi strategije Slovenske turistične organizacije do leta 2021. »Med drugim smo na strokovnem posvetu sredi marca podali predloge in pripombe, ki naj bi jih upoštevali pri pripravi strategije.« Meni, da dogajanje v zvezi z zahtevo po njegovi razrešitvi meče slabo luč na Bled. »A take zadeve ne morejo prekiniti našega dela, še vedno namreč mislim, da je Bled najboljša turistična destinacija v Sloveniji.« Pojasnil je še, da jim je kljub slabi finančni kondiciji zavoda, ko je prevzel njegovo vodenje, uspelo postaviti nekatere razvojne projekte.

A tudi direktor občinske uprave Matjaž Berčon pravi, da Ažman ni uresničil njihovih pričakovanj ob njegovem imenovanju za direktorja pred dvema letoma. »Razočarani smo nad njegovo slabo odzivnostjo glede projektov na lokalni ravni. Turizem Bled bi moral biti generator turističnega razvoja v občini.« Zato ga predstavnik občine v svetu zavoda ni podprl, je pojasnil Berčon in dodal, da v Turizmu Bled niso pokazali nobene volje pristopiti k projektom zunaj njihovega ožjega območja delovanja, čeprav so zavod že dvakrat še dodatno izdatno finančno podprli. Za delovanje zavoda sicer na leto namenijo slabih šeststo tisoč evrov, je razložil Berčon.

Začenja se obnova ceste čez Vršič

1. stran

»Ker gre za cesto, ki poteka v visokogorju, je gradbena dela možno izvajati le od pozne pomladi do zgodnje jeseni. V sklopu načrtovane obnove je zajeta tudi obnova devet metrov visokega zidu, ki je v zelo slabem stanju. Dela na tem opornem zidu so nujna, manevrski prostor za izvedbo del je zgolj pet metrov širine ceste, zato določenih del drugače kot ob popolni zapori ceste ni mogoče izvesti,« pojasnjujejo na direkciji.

Novica, da se bo obnova ceste čez Vršič vendarle začela in da bo zaradi del na gorenjski strani občasno treba za ves promet zapreti povezavo, je razburila predvsem turistične delavce na obeh straneh prelaza. A na Direkciji RS za infrastrukturo poudarjajo, da nikoli niso načrtovali popolne zapore v času visoke turistične sezone, to je julija in avgusta, temveč zgolj do junija in kasneje do septembra, ko je že oziroma je še vedno mogoče izvajati gradbena dela. »Ne gre pozabiti, da gre za gorsko cesto in da je to okolje z nižjimi temperaturami, kar je tudi eden od razlogov, da v drugem času ni mogoče načrtovati del,« poudarjajo na direkciji.

Kranjskogorski župan Janez Hrovat je vesel začetka obnove. »Zelo smo zadovoljni, da se bodo dela vendarle začela že spomladi, saj je doslej kazalo, da lahko začetek obnove zaradi pritožbe v postopku pričakujemo šele jeseni. Cesto je nujno treba sanirati. Verjamem, da bodo odgovorni našli način, ki bo omogočal dvosmeren promet oziroma obvoz. Upam, da bo s tem soglašal tudi Triglavski narodni park, saj obvoz potrebujemo tako prebivalci kot upravljavci koč in ne nazadnje je obvoz potreben tudi za dostop do gradbišča. Zavedam se tudi, da narava dela zahteva, da bo za določeno obdobje cesta pač tudi popolnoma zaprta.«

Kot poudarja Hrovat, je prav cesta na Vršič ena najbolj atraktivnih točk v občini Kranjska Gora. »Je povezava med Primorsko in Gorenjsko, je okno v Julijske Alpe in Triglavski narodni park, je to, kar mi predstavljamo v svetu. Na Vršiču bi zato morali urediti veliko stvari, od mirujočega prometa do ureditve toaletnih prostorov in informacijskih točk. Prav tako bi bilo treba na obeh straneh prelaza postaviti obvestilne table z informacijami o prostih parkiriščih, prevoznosti in morebitnih zastojih. Poleg tega bi bilo treba vse, kar Vršič in njegova okolica ponujata, temeljito predstaviti. Zdaj je informacij o tem z izjemo Ruske kapelice bistveno premalo.«

Kot še pravi Hrovat, Vršič ponuja izjemne možnosti za turizem. »Je na vseh turističnih zemljevidih motorističnih poti. Vsako leto smo priče pravemu obleganju motoristov in njihovo število se le še povečuje. Menim, da tega ne bi smeli prekinjati, ampak regulirati in ponuditi red. Mislim, da se to prav zdaj začenja.«

Velikonočna razstava v Graščini Duplje

Spodnje Duplje – V Graščini Duplje so dijaki Biotehniškega centra Naklo – Srednja šola pripravili razstavo spomladanskih in velikonočnih dekoracij. Razstava je nastala v sodelovanju s KTD Pod krivo jelko, s kulturnim programom dijakov so jo odprli včeraj. Na ogled je še to soboto in nedeljo od 16. do 18. ure, kasnejše dni do 17. aprila pa po predhodnem dogovoru z lastnikom graščine Matjažem Mauserjem.

NLB pomaga porodnišnicam

Kranj – NLB bo od vsakega v aprilu sklenjenega stanovanjskega kredita namenila po sto evrov v sklad za porodnišnice, poleg tega je v vseh poslovalnicah po Sloveniji namestila zbiralnike za zbiranje prispevkov, ki bodo porodnišnicam v pomoč pri nakupu nujno potrebne medicinske in ostale opreme. Med sedmimi porodnišnicami, ki bodo letos od NLB prejele denarno pomoč, sta tudi porodnišnici v Kranju in na Jesenicah.

25% popust na sončna očala

VZOREC samo za naročnike Gorenjskega glasa

Art optika, d. o. o.
Bleiweisova cesta 14, Kranj
T: 05/907 0250
www.artoptika.si

Kupon izrežite in ga predložite prodajalcu v Art optiki.

KUPON VELJA SAMO ZA NAROČNIKE DO 3. 2017.

Gorenjski Glas

25% popust na en izdelek po vaši izbiri

VZOREC samo za naročnike Gorenjskega glasa

ČADEŽ, d. o. o.
Visoko 7g, Visoko
www.mesarstvo-cadez.si

MESNICE ČADEŽ
Škofja Loka, Kapucinski trg 4 (Nama)
Jesenice, Cirila Tavčarja 6
Kranj, Jezerska c. 3 in Koroška c. 26
Boh. Bistrica, Triglavska 36 (Spar)

Popust velja samo za nakup in manjše izdelke.
Ne velja za artikle, ki so v akciji.
Popusti se med sabo ne seštevajo.

Kupon izrežite in ga predložite prodajalcu v prodajalnah ČADEŽ.

KUPON VELJA SAMO ZA NAROČNIKE DO 30. 4. 2017.

Gorenjski Glas

10% popust za poletno jezikovno šolo na Taležu

VZOREC samo za naročnike Gorenjskega glasa

Ljudska univerza Kranj
Cesta Staneta Žagarja 1
4000 Kranj
T: 04/280 48 00
S: www.luniverza.si
E: info@luniverza.si

Kupon velja za otroke od 10 do 14 let.
Kupon izrežite in ga predložite na LU Kranj.

KUPON NOVČLJIV DO 30. 6. 2017.

Gorenjski Glas

1=2 Vstopnica za vstop v bazen in savno

Kupiš eno, dobiš dve!

VZOREC samo za naročnike Gorenjskega glasa

Hit Alpinea
Borovška C. 99, 4280 Kranjska Gora
www.hit-alpinea.si, info@hit-alpinea.si
(04) 588 45 00
080 88 30

Kupon velja za 3 ure v wellness centru Aqua Larix in Sprostitvenem centru Kompas Kranjska Gora.

Kupon izrežite in ga predložite receptorju.

KUPON VELJA SAMO ZA NAROČNIKE DO 30. 6. 2017

Gorenjski Glas

40 EUR za prvi pomladni nakup pohištva

VZOREC samo za naročnike Gorenjskega glasa

Prevc salon pohištva
Dorfarje 17, Žabnica
T: 04/ 502-19-00
E: info@prevc.si
www.prevc.si

Kupon izrežite in ga predložite prodajalcu v salonu pohištva.

Kupon velja za enkratni nakup pohištva nad 500 € in se izključuje z drugimi boni ter promocijami.

KUPON VELJA SAMO ZA NAROČNIKE DO 30. 5. 2017.

Gorenjski Glas

10% popust na velikonočno potico

VZOREC samo za naročnike Gorenjskega glasa

Pekarstvo Orehek
Ko okus premaga užitek

Zbilje 20
1215 Medvode
www.pekarna-orehek.si
info@pekarna-orehek.si

Kupon izrežite in ga predložite prodajalcu v Pekarstva Orehek.

KUPON VELJA SAMO ZA NAROČNIKE DO 30. 4. 2017.

Gorenjski Glas

5 l vitrexa

Pri katerikoli opravljeni storitvi nad 60 EUR podarimo 5 l vitrexa.

VZOREC samo za naročnike Gorenjskega glasa

Avtohiša Real, d. o. o.,
PE Remont Kranj, Ljubljanska 22, Kranj
T: 04 2015 223
www.remont-kranj.si

Ugodnost velja za vse storitve nad 60 EUR, opravljene v PE Remont Kranj. Kupon izrežite in ga predložite prodajalcu v avtohiši.

KUPON VELJA SAMO ZA NAROČNIKE DO 30. 5. 2017.

Gorenjski Glas

10% popust na vse mesne izdelke

razen na akcijske izdelke

VZOREC samo za naročnike Gorenjskega glasa

Mesarija Center Zbilje
Zbilje 20C
1215 Medvode
www.pekarna-orehek.si
info@pekarna-orehek.si

Kupon izrežite in ga predložite prodajalcu v Mesariji Center Zbilje. Popusti se ne seštevajo.

KUPON VELJA SAMO ZA NAROČNIKE DO 30. 4. 2017.

Gorenjski Glas

20% popust

na srajčko za hlajenje in ohranjanje temperature pijače Vacu Vin

~~10,99 EUR~~ 8,80 EUR + brezplačna poštnina
Kataloška št.: 1301

VZOREC samo za naročnike Gorenjskega glasa

Naročila sprejemamo:
na vseh Poštah Slovenije
na telefonski številki: 02/450 21 89
na www.mojpaket.si/gorenjski

Kupon izrežite in ga predložite prodajalcu v poslovalnicah Pošte Slovenije.

KUPON VELJA SAMO ZA NAROČNIKE DO 30. 5. 2017.

Gorenjski Glas

30% popust na ležišče po vaši izbiri

za gotovinsko plačilo

VZOREC samo za naročnike Gorenjskega glasa

Postelja, d. o. o.
PE Zapuže 10b, Begunje, 04 53 25 775
PE Koroška c. 2, Kranj, 04 23 16 761
www.postelja.com

Ugodnost velja za vsa ležišča Slovenska postelja. Popusti se ne seštevajo.

Kupon izrežite in ga predložite svetovalcu v poslovalnici.

KUPON VELJA SAMO ZA NAROČNIKE DO 30. 5. 2017.

Gorenjski Glas

Promet se umika iz jezerske sklede

Prednost pri načrtovanju razvoja v občini bodo namenili prometni ureditvi Bleda, saj bo šele to dalo prostorski in razvojni zagon tudi drugim dejavnostim in naložbam, poudarja blejski župan Janez Fajfar. Od ostalih naložb v prihodnjem kratkoročnem obdobju je poudaril še selitev knjižnice in vzpostavitev medgeneracijskega središča na Selišah ter obnovo dotrajane zgradbe matične osnovne šole.

Mateja Rant

Občinski praznik je priložnost, da pripravite obračun s preteklim letom. Kaj bi izpostavili kot največjo pridobitev v letu, ki je za nami?

»V vsaki krajevni skupnosti smo izvedli nekaj investicij, s čimer še naprej zagotavljamo sorazmeren razvoj vseh delov občine. Se pa počasi preusmerjamo k središču Bleda, ki je na račun naložb v podeželskih okoljih zadnja leta stagniralo. Ne nazadnje smo predlani sprejeli podrobni prostorski načrt za ožje središče Bleda, lani pa na tej osnovi prišli do najboljše natečajne rešitve za ureditev Jezerske promenade. Najbolj splošnega pomena za vso občino in širše pa sta bili lani zagotovo obnova Rečiške ceste z novim pločnikom kot del severne razbremenilne ceste in komunalna oprema območja bivše tovarne Vezenine, kjer nastaja novo poslovno-stanovanjsko središče Bleda.«

Izbrana natečajna rešitev za ureditev Jezerske promenade

Z obnovo Rečiške ceste ste naredili prvi korak v smeri dokončne izgradnje severne obvoznice. Kdaj je mogoče pričakovati nadaljevanje gradnje in kdaj predvidoma se bodo vozniki po njej lahko zapeljali proti Pokljuki?

»Občina je že pridobila gradbeno dovoljenje, republiška direkcija za infrastrukturo pa tudi objavila javno naročilo za izbiro izvajalca gradnje ceste. Če ne bo prišlo do pritožbe morebitnih neizbranih izvajalcev, se bodo dela začela še pred poletjem, zaključek je predviden junija prihodnje leto. To pomeni, da bi se v visoki poletni turistični sezoni v veliki meri rešili zastojev skozi Bled. Pri tem ne pozabimo, da imamo skoraj kilometer in pol trase že zgledno obnovljene in bo novogradnja med Seliško in Rečiško cesto res pika na i.«

Kako pa kaže južni obvoznici?

»Tudi priprav na južno razbremenilno cesto smo se lotili s polno paro. Pospešeno pridobivamo zemljišča. Imamo jih že blizu polovico, zlasti na vzhodni strani trase. Prvi del od betinskega klanca z velikim krožiščem skozi pokriti vkop mimo Alpskih blokov do predora Straže bi tako lahko začeli graditi že leta 2019, vse skupaj pa tudi na zahodni mlinski strani proti Bohinju končali do sezone 2021. Zagotovo pa bo pri tem projektu treba vložiti še ogromno truda, dobre volje, kompromisov in tudi politične podpore. Kljub navidezni samoumevnosti morda marsikdo ne razmišlja tako.«

Na območju nekdanje tovarne Vezenine je že zrasel nov trgovski center. Kako se bo to območje razvijalo v prihodnje?

»V nadaljevanju skupaj s severno obvoznico najprej pričakujemo gradnjo bencinskega servisa, skoraj sočasno pa sledi še gradnja oskrbovanih stanovanj za starejše in nekaj običajnih stanovanj. Občina z Nepremičninskim skladom pokojninskega in invalidskega zavarovanja razvija medgeneracijsko središče. To bo poleg dnevnih aktivnosti za vse generacije pod isto streho nudilo tudi dnevno varstvo starejših in novo knjižnico. Pri tem računamo na velike prostorske in finančne sinergije, Bled pa na kakovostne nove javne prostore in programe.«

Na Selišah, kjer zdaj stoji trgovski center, je bilo doslej urejeno začasno parkirišče, največje na Bledu. Kje po novem lahko še parkirajo občani in obiskovalci Bleda?

»Samo nekaj metrov stran ob Seliški cesti je ponovno urejenih 120 parkirišč. Imamo tudi dogovor z Mercatorjem, da njihova parkirišča proti plačilu prav tako lahko uporabljajo zunanji obiskovalci. Novo območje za parkiranje se ureja pri Športnem parku Bledec na območju dosedanjega zbirnega centra za odpadke. Avtobusi in avtodomi prav tako lahko parkirajo na Selišah pri Mercatorju. Skratka, novih površin je precej, samo navade bo treba še spremeniti. Računamo pa tudi, da bodo ponudniki nastanitev postopoma poskrbeli za svoje goste v okviru svojih objektov.«

Na občini načrtujete tudi umik prometa z Jezerske promenade. V kateri smeri snujete njeno prenovo?

»Na zadnji seji smo sprejeli celostno prometno strategijo in eden njenih prvih učinkov je vzpostavitev območja za pešce in kolesarje ter druge oblike tako imenovane mehke mobilnosti v ožjem središču Bleda, torej na delu Jezerske promenade ter med Festivalno in Ledeno dvorano mimo občine. Ponovno torej vabim zlasti slovenske obiskovalce, ki večkrat obiščejo Bled, da uporabijo bolj oddaljena parkirišča, vendar še vedno vsa dosegljiva v petih do desetih minutah od jezera. Promenado in središče Bleda pa postopoma namenjamo drugim vsebinam, zlasti pa si ne moremo več privoščiti motoriziranega vrveža v jezerski skledi.«

Na Občini Bled so v sklopu projekta LAKtive Tourism pripravili turistični produkt, s katerim spodbujajo starejše, da Bled obiščejo tudi zunaj visoke turistične sezone. Za projekt so pridobili tudi nepovratna evropska sredstva. Ob občinskem prazniku bodo na Bledu štiri dni gostili partnerje projekta iz Italije, Makedonije, Španije in Irske. Predstavili jim bodo program novega turističnega produkta, ki bo vključeval vodene obiske znamenitosti, aktivnosti na in ob jezeru, druženje z upokojenci iz blejske občine in podobno.

Podobo Bleda že vrsto let kazi propadajoča Riklijeva vila v neposredni bližini jezerske obale. Ali je mogoče že znano, kakšne načrte ima lastnik z vilo na elitni lokaciji ob jezeru?

»Zadnji načrti so bili pripravljeni v smeri prenove obstoječega objekta, vendar je verjetno preveč dotrajan, da bi ga sploh bilo možno ohranjati. Občina je s podrobnim prostorskim načrtom lastniku omogočila, da ga tudi podre in na istem mestu zgradi nov objekt z novo namembnostjo, med drugim tudi z nastanitvenimi zmogljivostmi. S tem razširjamo možnosti, ampak spet je na koncu vse odvisno od lastništva. Žal si občina takšnega večmilijonskega nakupa ob vseh drugih nujnih potrebah ne more privoščiti. Imamo pa načelen dogovor z lastnikom, da bo v primeru morebitne prodaje objekta z občino najprej izvedena zamenjava zemljišč, da bodo vsaj sprehajalne poti v javni lasti, posest vile pa navznoter zaokrožena.«

Na Bledu praznujejo občinski praznik v spomin na prvo omembo Bleda v pisnih virih, od česar letos mineva 1013 let.

Župan Janez Fajfar na gradbišču v Mlinem, kjer obnavljajo cesto in urejajo obalo. / Foto: Tina Dokl

Občine so za razliko od preteklih let vse bolj odvisne od lastnih proračunskih virov, saj na voljo ni več toliko zunanjih finančnih virov. Na kakšen način postavljate prioritete pri razvoju?

»Absolutno prednost imajo prometne ureditve, saj bodo šele te dale prostorski in razvojni zagon drugim dejavnostim in naložbam. Obe razbremenilni cesti bosta sprostili nekaj kilometrov obstoječih cest za bodisi bolj umirjene oblike prometa bodisi za nove, predvsem turistične in rekreativne dejavnosti. Urejena Jezerska promenada po eni strani pomeni dokončen umik prometa iz jezerske sklede, na drugi strani pa veliko priložnost za promocijo in izboljšanje videza kraja. Sočasno gradimo parkirišča in spodbujamo vse oblike trajnostne mobilnosti. Gradimo pločnike in kolesarske poti, po potrebi pa bomo nadgradili tudi javne prevoze.

Od ostalih naložb v prihodnjem kratkoročnem obdobju bi poudaril še selitev knjižnice in vzpostavitev medgeneracijskega središča na Selišah ter obnovo dotrajane zgradbe matične osnovne šole. Vse to so milijonski projekti, skoraj preveliki za tako majhno občino, kot je naša. Nepovratnih sredstev in drugih pomoči, razen v obliki posojil z ugodno obrestno mero, ni na voljo. Verjetno bo treba v prihodnjih letih še nekajkrat krepko stisniti pas.«

Na nekoč degradiranem območju nekdanjih Vezenin je že zrasel nov trgovski center, postopoma se bo nadaljevalo urejanje tega območja. / Foto: Tina Dokl

Lani ste se tudi za Bled lahko pohvalili z rekordno turistično sezono. Kako vidite možnosti za nadaljnji turistični razvoj na Bledu?

»Na eni strani se nam dogajata dva pozitivna trenda, in sicer hoteli in ostali objekti okoli jezera dobivajo nove lastnike, v tej drugi generaciji privatizacije lastnike z bolj jasnimi nameni. Na drugi strani žal še vedno opažamo premalo povezovanja med drugimi deležniki na destinaciji, kjer bi morala tudi naša turistična organizacija bistveno več postoriti, zlasti ker se več kot polovico turističnega prometa odvije zunaj hotelov. Tukaj vidim še veliko priložnost.«

Kaj bi za konec zaželeli občanom ob občinskem prazniku?

»Čim več dobre volje, tvornega sodelovanja in dobrega počutja v našem kraju. In enako velja za vse ostale obiskovalce!«

Ob prazniku Občine Bled občankam in občanom iskreno čestitam in vabim, da se udeležijo osrednje slovesnosti, ki bo 9. aprila ob 18. uri v Festivalni dvorani na Bledu.

Janez Fajfar , župan Občine Bled
Občinska uprava in Občinski svet

Občina Bled, Cesta svobode 13, Bled

General sameva na trgu

Člani Društva general Maister iz Kranja bodo vztrajali, da se za njegov doprsni kip na Maistrovem trgu najde primernejše mesto.

Jože Košnjek

Kranj – Na petkovi skupščini Društva general Rudolf Maister Kranj so sklenili, da bodo nadaljevali s prizadevanji za prestavitev doprsnega kipa slovenskega generala, ki je sedaj komaj viden in utesnjen med žlebovi, gostinskimi mizami in vrati nameščen na pročelju Pavličeve hiše na Maistrovem trgu 5. To je ponižujoče do generala in njegovih zaslug, je dejal član društva Jože Kavčič. Razlogi, zakaj je kip na tej hiši, so sicer utemeljeni. V tej hiši je slovenski domoljub, pesnik in general med šolanjem v Kranju stanoval, po njem pa se imenuje tudi trg. Člani društva pa kljub tem zgodovinskim dejstvom menijo, da je treba kip prestaviti na vidnejše mesto na trgu. Zgodovinar Franc Benedik je predlagal, da se kip prestavi, na hišo, kjer je general v mladosti bival, pa se namesti plošča. Predstavniki društva so na kranjski občini glede tega že opravili prve pogovore, pri iskanju rešitve pa bodo sodelovali tudi s spomeniškim varstvom in posamezniki, ki bi jih prestavitev zadevala. S pobudo je soglašal tudi sekretar Zveze društev generala Maistra Slovenije Rudi Fajfar, ki se je udeležil skupščine.

General Maister s pročelja hiše, komaj opazen in utesnjen z vseh strani, zre na »svoj« trg in na svoje častilce. / Foto: Tina Dokl

Kranjsko društvo, ki ga uspešno vodi Janez Tavčar, za kar so mu na skupščini izrekli pohvalo, je edino tovrstno društvo na Gorenjskem. Kljub omejenim finančnim možnostim je ob pomoči kranjske občine in drugih podpornikov organiziralo skupščino Zveze društev generala Maistra Slovenije, sodelovalo pri odkritju spomenika Mihailu Pupinu na Bledu in okrepilo sodelovanje z veteranskimi organizacijami in Slovensko vojsko. Izjemno hvaležni so Gimnaziji Kranj, profesorjem in njenemu vodstvu za sodelovanje na novembrskih svečanostih ob generalovem dnevu. To je izraz domoljubja, zato v društvu razmišljajo, da bi gimnazijce vključili kot kolektivne člane, brez plačila članarine. V delovnem programu dajejo več pozornosti širjenju domoljubne vzgoje zlasti med mladimi, povečevanju števila članic in članov (Drago Štefe je predlagal, da bi vsak član poskrbel za enega novega člana) in urejevanju evidence Maistrovih borcev oziroma borcev prostovoljcev za severno mejo, kot so se Maistrovi vojaki sprva imenovali. Po oceni zveze naj bi jih bilo okrog deset tisoč.

Upoštevali bodo večino predlogov

Vilma Stanovnik

Kranj – Pisali smo že o nasprotovanju krajevnih skupnosti pri predlaganem Odloku o pravilih cestnega prometa v Kranju. Prav zaradi nejasnosti so se v vodstvu Mestne občine Kranj v minulih tednih sestajali s predstavniki krajevnih skupnosti Zlato polje, Planina, Huje, Primskovo, Bratov Smuk, Vodovodni stolp in z ljudsko iniciativo iz mestnega središča, prejšnji četrtek pa so se sestali tudi s predstavniki Krajevne skupnosti Center. V vmesnem času so se predstavniki mestne uprave večkrat in posamično sestali tudi s podjetniki, ki poslujejo v starem mestnem jedru.

Kot v imenu kabineta župana sporoča Igor Kalabić, Mestna občina Kranj tako izpolnjuje svojo zavezo, da bo še pred sprejetjem odloka poskrbela za čim večji konsenz. Ob tem pravijo, da vseh želja in predlogov ne morejo upoštevati, saj so si predlogi tudi medsebojno nasprotujoči, zato iščejo rešitve, ki bodo zadovoljile najširši krog uporabnikov.

Kot tudi pravijo na občini, je razveseljujoče, da ima odlok več podpore kot nasprotovanj. Pri tem velja omeniti, da so predstavniki mestnih krajevnih skupnosti Mestno občino Kranj pozvali k čimprejšnjemu sprejetju odloka in zagotovitvi dodatnih parkirnih mest za stanovalce. Odlok o urejanju prometa namreč daje prednost stanovalcem.

Na kranjski občini ob tem poudarjajo, da predlagani odlok nadomešča zastareli in nepraktični odlok in bo v korist vseh prebivalcev. Tudi v prihodnosti bo občina svoje delovanje usmerjala za dvig kakovosti življenja. S tem namenom uvajajo tudi nove storitve, ki bodo pomembno prispevale k večji in bolj učinkovitosti mobilnosti. Sistem KRsKOLESOM bo omogočal izposojo koles, prevoz na klic bo od sredine aprila nudil brezplačen prevoz po širšem območju mestnega jedra, pripravljajo pa se tudi na izposojo električnih avtomobilov.

Spominski kovanci ob svetovnem dnevu čebel

Kranj – Vlada je z uredbo določila, da bo država prihodnje leto izdala priložnostne kovance ob dveh pomembnih dogodkih. Ob svetovnem dnevu čebel, s katerim bi se spominjali obletnice rojstva začetnika sodobnega čebelarstva Antona Janša z Breznice, naj bi izdali spominske kovance za dva evra, ob stoti obletnici konca prve svetovne vojne pa zbirateljske kovance.

S kolesom po Kranju

Suzana P. Kovačič

Kranj – Eden od trajnostnih ukrepov, ki bodo pomembno prispevali k mobilnosti prebivalcev in obiskovalcev Kranja, je vzpostavitev sistema KRsKOLESOM. Kranjski župan Boštjan Trilar je na včerajšnji novinarski konferenci povedal, da je cilj imeti za 35 odstotkov več kolesarjev v mestu. Občina je kupila trideset koles, ki so prebivalcem in obiskovalcem za začetek na voljo na šestih postajah: v Šorlijevem naselju, Športnem centru, pri osrednji lekarni, Mestni knjižnici Kranj, Čebelici in na Planini (pri otoku). Vsaka postaja ima po deset ključavnic, uporabnik si bo kolo lahko izposodil do štirinajst ur na teden. V okviru izposoje koles je predvidena letna članarina ob registraciji v sistem (deset evrov na leto), ki jo uporabnik uredi v Turistično informacijskemu centru v Kranjski hiši v starem Kranju ali preko spletne strani. Mestna občina Kranj je v sistem vložila 80 tisoč evrov, strošek letnega vzdrževanja pa je ocenjen na 15 tisoč evrov. Župan je povedal, da je v načrtu še več postaj, ena ključnih bo na železniški postaji. Vse, ki želite o načinu izposoje koles in o sistemu KRsKOLESOM izvedeti še več, Mestna občina Kranj vabi na predstavitev jutri ob 11. uri pred Mestno knjižnico Kranj.

Razpis za izvajalca ceste v Sorico še ta mesec

Železniki – Direkcija za infrastrukturo namerava razpis za nadaljevanje gradnje regionalne ceste v Sorico objaviti še ta mesec. »Če ne bo pritožb, naj bi bil izvajalec izbran septembra, nato pa bomo imeli sestanek, da se dogovorimo, kje začeti. Prizadevali si bomo, da se bodo najprej lotili odseka pod vasjo Sorica, kar je tudi želja krajanov,« je po sredinem sestanku na direkciji povedal župan Železnikov Anton Luznar in dodal, da bodo njeni predstavniki 18. aprila prišli v Sorico predstavit projekte. Sanacijo usadov na cesti Sorica–Petrovo Brdo naj bi končali pred koncem oktobra, dokler je napovedana zapora. »Če bo treba, lahko dela na tej cesti tudi prekinejo in sprostijo promet, da bo cesta služila kot obvoz med gradnjo ceste v Sorico,« je razložil župan. Tema pogovora je bila tudi hkratna izvedba del na cesti na Jesenovcu, kjer direkcija načrtuje preplastitev, občina pa bo od mostu do zadnjih hiš zgradila pločnik, če bodo svetniki ta mesec potrdili rebalans proračuna. Pogovarjali so se tudi o možnosti sofinanciranja del na Studenem, kjer bo občina letos nadaljevala gradnjo pločnika in kanalizacije, ter na Rudnem, kjer v prihodnjih letih načrtujejo razširitev 100-metrskega odseka in ureditev avtobusnih postaj. »Za obvoznico v Železnikih imajo denar pripravljen, zato bodo z gradnjo lahko sledili izvedbi protipoplavnih ukrepov,« je še dejal.

RH ROSENTALER HOF

Hotel Rosentaler Hof v Rožni dolini na avstrijskem Koroškem, samo 15 km od Jesenic, zaposli od 1. maja 2017 naprej:

strežnika m/ž
(Kellner/Kellnerin ohne Inkasso)

Pogoj so delovne izkušnje.
Delo poteka v poletni in zimski sezoni.

Mesečna plača na osnovi 40-urnega delovnega tedna 1.200,00 evrov neto.
Mesečna plača na osnovi 30-urnega delovnega tedna 1.000,00 evrov neto.

Veselimo se vašega klica oz. vaše vloge:

Landhotel Rosentaler Hof
ga. Stefan
tel. 0043/664/923 66 86
St. Jakob i.R./ Št. Jakob v Rožni dolini
office@rosentaler-hof.at
www.rosentaler-hof.at

Želijo boljšo prometno varnost

Minister za infrastrukturo Peter Gašperšič in generalni direktor policije Marjan Fank sta v sredo podpisala sporazum o sodelovanju znotraj nacionalnega centra za upravljanje prometa v Dragomlju.

Jasna Paladin

Sporazum o sodelovanju znotraj nacionalnega centra za upravljanje prometa v Dragomlju sta podpisala generalni direktor policije Marjan Fank in minister za infrastrukturo Peter Gašperšič. / Foto: Gorazd Kavčič

Dragomelj – Nacionalni center za upravljanje prometa je bil kot notranja organizacijska enota ministrstva za infrastrukturo ustanovljen lani, glavni cilj centra, ki ima svoje prostore v Dragomlju, tik ob avtocesti na robu domžalske občine, pa je koordiniranje vseh aktivnosti na področju upravljanja, vodenja in nadzora prometa.

»Današnji podpis sporazuma predstavlja pomemben korak naprej pri zagotavljanju kar najbolj uspešnega in učinkovitega delovanja nacionalnega centra za upravljanje prometa. Naš glavni cilj je koordiniranje vseh aktivnosti s področja upravljanja, vodenja in nadzora prometa. V njem sodelujejo upravljavci prometne infrastrukture, tako predstavniki Darsa kot direkcije za infrastrukturo, vanj pa želimo vključiti tudi upravljavce železniške infrastrukture. Pomembno vlogo v prometu opravlja tudi Policija in prav s tem sporazumom se sodelovanje na področju boljšega nadzora prometa, prometne varnosti ter boljše koordinacije v primeru izrednih razmer še krepi,« je bil ob podpisu zadovoljen minister Peter Gašperšič.

»Vesel sem, da smo po dolgih letih usklajevanj uspeli tudi formalizirati naše sicer že tradicionalno dobro sodelovanje, podpis tega sporazuma pa zagotovo prihaja ob pravem času. V tem obdobju prometna varnost namreč ni takšna, da bi z njo lahko bili zadovoljni. Čaka nas še ogromno dela in ravno ta krepitev sodelovanja bo dodana vrednost k izboljšanju prometne varnosti, pri uravnavanju izrednih dogodkov, zmanjševanju zastojev in zaznavanju ter reakciji tistih najhujših kršitev. Vemo, da se je v lanskem letu prometna varnost bistveno poslabšala tudi na avtocestnem križu. Tudi letos s prometno varnostjo ne moremo biti zadovoljni, samo v zadnjih šestih dneh smo zabeležili šest smrtnih žrtev,« pa je v sredo povedal generalni direktor Policije Marjan Fank.

Podpisnika sta še poudarila, da pristojne veliko dela čaka tudi na področju ozaveščanja in preventive, zato bodo iz centra voznike obveščali tudi o tem, na kaj naj bodo pozorni in kako naj v določenih razmerah ravnajo.

V Štacjonu se družijo že pet let

V kamniškem Dnevnem centru za osebe s težavami v duševnem zdravju Štacjon se kljub prvotnim pomislekom nekaterih ob ustanovitvi po petih letih ponosno ozirajo na prehojeno pot.

Jasna Paladin

Torto so ob petem rojstnem dnevu Štacjona razrezali župan Marjan Šarec, direktorica Centra za socialno delo Kamnik Maja Gradišek in vodja Štacjona Tina Širnik.

Kamnik – Dnevni center za osebe s težavami v duševnem zdravju Štacjon, ki ima svoje prostore v nekdanji železniški postaji v središču Kamnika, deluje v okviru Centra za socialno delo Kamnik in že vseskozi ob močni podpori Občine Kamnik. Dnevni center odraslim osebam s težavami v duševnem zdravju nudi pomoč pri kakovostnem preživljanju časa, razvijanju njihovih sposobnosti in okrepitvi njihovih življenjskih zmožnosti, obiskuje pa ga več deset uporabnikov, večinoma iz kamniške občine.

Pet let se morda ne zdi dolga doba, a potnikom – kot si radi rečejo uporabniki Štacjona, pa tudi vsem, ki so pri snovanju dnevnega centra sodelovali, pomeni zelo veliko. Težav ob ustanovitvi namreč ni manjkalo. »Pred petimi leti so imeli nekateri svetniki veliko za povedati o primernosti lokacije Štacjona in so temu centru nasprotovali, a Štacjon nam je danes lahko še kako v ponos in veseli smo lahko, da smo pred petimi leti prepoznali vrednost ustanovitve tega dnevnega centra, ki mnogim predstavlja drugi dom, nekaterim celo prvega, saj se tu ne glede na vse počutite dobrodošle in koristne. In prav to je bil pred petimi leti tudi naš cilj,« je na prisrčni slovesnosti ob petem rojstnem dnevu povedal župan Marjan Šarec.

Uporabniki so skupaj s svojimi mentorji in prostovoljci – hvaležni, da jih okolica ne obsoja, pač pa jim pomaga – predstavili, kaj v centru vsak dan počnejo (ustvarjajo, kuhajo, telovadijo, skrbijo za okolico stavbe, hodijo na izlete, se družijo ...), pripravili so zabaven kulturni program in seveda torto, na kateri so upihnili pet svečk.

Drevesa bodo dušila hrup z letališča

1. stran

Država je omogočila brezplačno služnost zemljišč, Aerodrom Ljubljana pa je v zasaditev vložil okoli 30 tisoč evrov. Župan Ciril Kozjek je dejal, da se z letališčem že dolgo pogovarjajo o ukrepih za zmanjšanje hrupa, ki ga najbolj občutijo prebivalci Beleharjeve ulice, kjer je tudi eno od štirih merilnih mest. Leta 2008 so dosegli dogovor, da po deseti uri zvečer letala ne vzletajo in pristajajo v smeri Šenčurja. Oktobra lani, ko so se znova sestali s predstavniki letališča in drugimi institucijami, povezanimi s civilnim letalstvom, pa so dobili zagotovilo o zasaditvi zelene pregrade proti hrupu. »Veseli nas, da smo našli skupni jezik, želimo pa si še nadaljnjih ukrepov,« je povedal Kozjek. Ko bodo hitrorastoča drevesa dovolj zrasla (to naj bi se zgodilo prej kot v desetletju), bodo za nekaj decibelov zmanjšala hrup z letališča, gozd pa bo za Šenčur pomenil tudi novo rekreacijsko površino.

Da se zavedajo negativnih vplivov letališča in jih skušajo zmanjševati, pa je zagotovil tudi poslovni direktor Aerodroma Zmago Skobir. »Pred leti smo sprejeli strategijo, v kateri je predvideno zmanjšanje emisij in drugih negativnih vplivov na okolje. Veseli nas, da nam je z občino, ministrstvom in ostalimi to uspelo, da umirimo strasti in zagotovimo nadaljnji razvoj letališča, ki se bo v prihodnosti še širilo,« je poudaril Skobir.

Dražje stavbno nadomestilo tudi v Železnikih

Železniki – Zavezanci za plačilo nadomestila za uporabo stavbnega zemljišča (NUSZ) v občini Železniki so marca prejeli informativne izračune, pri čemer je marsikoga presenetil višji znesek. Kot je pojasnil župan Anton Luznar, se točka za izračun nadomestila ni povišala, pač pa so drugačni zneski posledica uporabe podatkov iz registra nepremičnin. Občina je namreč doslej za izračun uporabljala lastno evidenco, ki jo je vzpostavila na podlagi podatkov, prejetih od zavezancev, skladno z zakonodajo pa bi morali za odmero nadomestila za zazidana zemljišča pridobiti podatke o stavbah in delih stavb iz registra nepremičnin. Občine so decembra 2014 od Ministrstva za finance ter Ministrstva za okolje in prostor prejele dopis s priporočilom, naj za odmero NUSZ že v letu 2015 uporabijo katastrske in registrske podatke javnih nepremičninskih evidenc. Številne občine so že v preteklih letih začele prevzemati podatke iz registra nepremičnin, v Železnikih pa so to storili letos, je pojasnil župan. »Občani naj preverijo podatke o površinah v informativnem izračunu, in če menijo, da niso točni, morajo popravke urediti na Geodetski upravi,« je še dejal.

Marta Ciraj prevzela funkcijo v Svetu Evrope

Ljubljana – Dr. Marta Ciraj je konec marca postala predsedujoča Odboru za varstvo zdravja potrošnikov pri Svetu Evrope, mednarodni organizaciji, ki jo sestavlja 47 držav iz evropske regije in tesno sodeluje tudi z inštitucijami Evropske unije. Cirajeva je bila potrjena za predsedujočo z enoletnim mandatom, ki se lahko enkrat ponovi. Soglasno so jo potrdili predstavniki vseh petnajstih prisotnih držav članic. Odbor se ukvarja s pripravo priporočil in smernic, ki izboljšujejo kakovost in varnost na področjih, ki še niso urejena s harmonizirano zakonodajo EU, kot so kemijska neoporečnost embalaž, ki prihajajo v stik z živili in zdravili, ter nereguliranimi problemi s področja kozmetike, kot so črnila za tetoviranje. S svojim delom spodbuja pristojne, da urejajo področja preko obvezujočih zakonskih aktov. Marta Ciraj sicer živi v Komendi in je v preteklih letih opravljala različne funkcije znotraj ministrstva za zunanje zadeve, med drugim je bila tudi direktorica Urada za kemikalije, aktivno pa je vključena tudi v evropske organizacije s tega področja.

Spodbujali bodo podjetniške ideje

Domžale – Občina Domžale in Območna obrtno-podjetniška zbornica Domžale sta se pridružili vseslovenskemu projektu spodbujanja podjetništva in zaposljivosti, ki ga izvaja socialno podjetje Ustvarjalnik, soustvarjalci oddaje Štartaj Slovenija. Tudi v Domžalah v aprilu in maju tako načrtujejo serijo delavnic, s pomočjo katerih želijo spodbuditi posameznike in jim pomagati, da svoje ideje spremenijo v izdelke ter začnejo svoj posel. V prostorih Območne obrtno-podjetniške zbornice Domžale bo izveden sklop štirih brezplačnih praktičnih delavnic. Prva motivacijska delavnica bo v torek, 11. aprila, ob 17. uri.

Občina bo sofinancirala nakup električnih koles

Kamnik – Kamniški svetniki so na sredini sej potrdili spremembe pravilnika o dodeljevanju finančnih sredstev iz občinskega proračuna za spodbujanje izvajanja ukrepov učinkovite rabe energije in izrabe obnovljivih virov energije v gospodinjstvih, katerega cilj je dodatno spodbuditi občane k izvedbi ukrepov za zmanjševanje onesnaževanja zraka. Doslej je občina finančno spodbujala predvsem nakup sodobnih kurilnih naprav, s čimer jim je že uspelo zmanjšati količino prašnih delcev v zraku, s sprejetimi dopolnitvami pa bodo spodbujali tudi nakup električnih koles, saj si želijo, da bi se čim več občanov predvsem v mestnem jedru namesto z motornimi vozili vozilo s kolesi. Za sofinanciranje vseh ukrepov bo občina v letu 2017 namenila 20 tisoč evrov.

Ob dnevu zdravja: depresija ni odraz šibkosti

Kranj – Pozornost ob svetovnem dnevu zdravja, ki ga obeležujemo 7. aprila, se usmerja v prepoznavanje, obravnavo in obvladovanje depresije. Depresija ni značajska šibkost ali pomanjkljivost, je bolezen, ki lahko prizadene vsakogar – otroke, mladostnike, odrasle, ženske med nosečnostjo ali po porodu, starejše ... Mnogokrat je ne prepoznamo in posamezniki ne poiščejo ustrezne pomoči. Po podatkih Nacionalnega inštituta za javno zdravje se je v Sloveniji v obdobju 2008–2015 število prvih obiskov pri zdravniku z zabeleženo diagnozo depresije znižalo, obenem pa se je v istem obdobju število obiskov z diagnozo reakcije na hud stres precej zvišalo. V zadnjih letih je v Sloveniji v porastu tudi število predpisanih antidepresivov, to je zdravil za zdravljenje depresije in nekaterih drugih bolezni.

Gimnazijska zbora zlata v Pragi

Dekliški pevski zbor Gimnazije Kranj in Mešani mladinski pevski zbor Gimnazije Škofja Loka sta bila uspešna na zborovskem tekmovanju v Pragi.

Igor Kavčič

Kranj, Škofja Loka – Zadnji konec tedna v marcu v Pragi na Mednarodnem tekmovanju mladih zborov in orkestrov Young Bohemia že petnajst let odmeva pesem iz mladih grl udeležencev z vsega sveta. Starostna meja je 25 let, zato se predstavijo osnovnošolske, dijaške pa tudi študentske glasbene zasedbe. Med njimi je več slovenskih sestavov, letos pa sta v zborovskem delu tekmovanja sodelovala tudi dva gorenjska srednješolska zbora: Dekliški pevski zbor Gimnazije Kranj pod vodstvom Erika Šmida in Mešani mladinski pevski zbor Gimnazije Škofja Loka, ki ga vodi Žiga Kert.

Vsak od zborov, ki so bili razdeljeni v štiri kategorije glede na glasovne zasedbe: otroški, dekliški, komorni zbori in veliki mešani zbori, je predstavil raznolik program do dvajset minut, v katerem ni manjkala obvezna skladba češkega avtorja. Naša zbora sta oba v svoj spored dodala tudi pesem našega renesančnega mojstra Jacobusa Gallusa in romantično skladbo Felixa Mendelssohna. Dekliški pevski zbor Gimnazije Kranj je imel v programu še skladbo Dežniki Tadeje Vulc in ljudsko v priredbi Jakoba Ježa Igraj kolo, Mešani mladinski pevski zbor Gimnazije Škofja Loka pa ljudsko v priredbi Mojce Prus Šurka je Tisa. Mlade pevke in pevci z obeh gimnazij so nastopali z vrstniki iz številnih držav: Češke, Slovaške, Poljske, Nemčije, Irske, Švedske, Belgije, Nizozemske, Rusije, Srbije, ZDA in Japonske.

Dekliški pevski zbor Gimnazije Kranj / Foto: arhiv zbora

Mešani mladinski pevski zbor Gimnazije Škofja Loka / Foto: arhiv zbora

Žirija v sestavi Michele Josia, Milan Kolena in Jiří Petrdlik je podeljevala priznanja zborom glede na nivo kakovosti po standardnih zborovskih kriterijih (tehnična izvedba, umetniški vtis in dramaturgija sporeda). Zlato priznanje je pomenilo odlično raven (25–30 zbranih točk), srebrno zelo dobro raven (20–24,9 točke) in bronasto dobro raven zbora (15–19,9 točke). Srebrno priznanje in tretje mesto so si v kategoriji mešanih zborov pripeli škofjeloški gimnazijci, zmagal je odlični zbor Glasbene Gimnazije Stockholm, Kranjčanke pa so osvojile zlato priznanje, so pa bile edine med dekliškimi zbori in jim zato ni pripadel tudi naziv zmagovalca.

V posebno kategorijo pop, džez in gospel se je prijavil tudi Mešani mladinski zbor Gimnazije Škofja Loka s programom: Hush!, Prais his name, Going to Bethlehem in He never faild me yet. Osvojil je največ točk in prejel zlato priznanje. »Zbor v preteklosti ni veliko tekmoval, mednarodnih tekmovanj se udeležuje šele dve leti,« je povedal vodja zbora Žiga Kert. Lani so se udeležili mednarodnega tekmovanja v Bratislavi in domov prinesli srebrno priznanje, letos torej zlato in zmago v posebni kategoriji. »Med konkurenco petih zborov s celega sveta take uvrstitve res nismo pričakovali, je pa to vsekakor za nas velika spodbuda za naprej.« Sodniki so z zlatom nagrajeni nastop škofjeloških gimnazijcev pohvalili predvsem zaradi energije zbora. Povedali so, da se je opazilo, kako so se pevci med skladbami vanje tudi vživeli.

Tudi Erik Šmid, zborovodja Dekliškega pevskega zbora Gimnazije Kranj, je z nastopom in za zbor vrhuncem letošnje sezone zadovoljen: »Zame kot zborovodjo je bilo to prvo mednarodno tekmovanje. Čutil sem kar precej pritiska, saj je moj zbor v zadnjih desetih letih z mednarodnih tekmovanj prinesel kar 14 zlatih priznanj. Svoje je dodal tudi italijansko-slovenski žirant Michele Josia, ki mi je že pred tekmovanjem dejal, da imam 'ferarija' med zbori. Nivo kakovosti zborov na tekmovanju je bil visok, navdušila sta me zlasti oba prvouvrščena, japonski in švedski zbor. Ko je nastopil čas za naš nastop, se je na odru vse sestavilo tako, kot je treba, dekleta so sledila mojim sugestijam in zelo sem bil ponosen, ko smo se z zlatim priznanjem znašli v družbi najboljših. Besede žirantov so mi še dodatno polepšale vtis s tekmovanja, saj so vsi po vrsti izpostavili lepo zlit zvok zbora, skoraj popolno intonacijo in zelo tehten izbor programa.«

Srečanje harmonikarskih orkestrov Slovenije

Jesenice – V Gledališču Toneta Čufarja bo jutri, v soboto, 8. aprila, potekalo tradicionalno, deveto Srečanje harmonikarskih orkestrov Slovenije. Srečanje bienalno poteka že od leta 2001, letos pa bo na njem nastopilo kar 22 orkestrov iz glasbenih šol Brežice, Grosuplje, Jesenice, Kranj, Laško - Radeče, Lendava, Ljubljana Moste - Polje, Murska Sobota, Ptuj, Radovljica, Rogaška Slatina, Sevnica, Sežana, Slovenska Bistrica, Škofja Loka, Trbovlje, Velenje, Vrhnika, Zagorje in Žalec. Skupaj se bo v soboto na odru izmenjalo kar šeststo mladih harmonikarjev iz vse Slovenije, orkestre pa bo spremljal tudi strokovni ocenjevalec Roman Pechmann. Iz Glasbene šole Jesenice in Glasbene šole Radovljica bosta nastopila tako mlajši in starejši harmonikarski orkester. Srečanje bo trajalo ves dan, saj bo dopoldanski del potekal od 9.30 do 11.45, popoldanski del pa od 14. ure do 16.30. Že v petek, 7. aprila, ob 18. uri bo v preddverju Gledališča Toneta Čufarja Jesenice odprtje razstave Harmonikarski oddelek skozi sedem desetletij.

Zgodba Abmulante E

Bohinjska Bistrica – Gorenjski muzej v petek, 7. aprila, ob 18. uri vabi v Muzej Tomaža Godca na odprtje razstave z naslovom Ej, ta naša bolnica nad Bohinjem, sredi gozdov! Zgodba Ambulante E na Pokljuki.

Srečanje sedmih glasbenih šol

Marjana Ahačič

Radovljica – Srečanje, že 43. po vrsti, so tokrat pripravili v Radovljici, kjer se je pred več kot štirimi desetletji ideja o druženju gorenjskih in zamejskih glasbenih šol na pobudo tedanjega ravnatelja Glasbene šole Radovljica Egija Gašperšiča tudi rodila. Na koncertu v slikoviti Baročni dvorani Radovljiške graščine so se predstavili odlični mladi glasbeniki gorenjskih glasbenih šol iz Kranja, Škofje Loke, Jesenic, Tržiča in Radovljice pa tudi harmonikar Jaka Vižintin iz Glasbene matice – šole Tomaž Holmar Ukve ter klarinetistka Lara Wakounig in pianistka Cornelia Picej iz Slovenske glasbene šole Dežele Koroške.

»Na srečanjih naši učenci predstavijo del tega, kar se med letom dogaja na posameznih šolah. Ob njihovih nastopih vidimo tudi to, da je strokovno in pedagoško znanje lepega števila učiteljev vse bolj prepričljivo,« je zbrane nagovoril ravnatelj Glasbene šole Radovljica Marko Možina. »Če pogledate koncertne liste preteklih srečanj, vidite, da so bili med nastopajočimi mnogi mladi glasbeniki, ki so danes odlični solisti in pedagogi. Številni dogodki, kakršne so okrogle obletnice, ki jih praznujemo lanskem in letošnjem letu, kažejo, kako močno je glasbeno šolstvo zasidrano na Gorenjskem in v Sloveniji,« je še poudaril Možina. Srečanje so udeleženci izkoristili tudi za druženje in izmenjavo izkušenj.

Med najbolj zanimivimi točkami je bila prav gotovo skladba za klavir osemročno, s katero so se predstavile Iza Gros, Katarina Bernard, Maja Gros in Ema Meglič iz Glasbene šole Tržič (mentor Primož Ahačič). / Foto: Tina Dokl

Kranjec ni več na »bolniški«

»Naslednja sezona je pomembna, zato sem tudi šel pod nož. Upam na najboljše,« pravi Kranjčan Robert Kranjec, ki že trenira za novo sezono, prvič po operaciji pa bo na skakalnici skočil maja. Večina skakalcev je sedaj na dopustu, Kranjec pa trenira. Dopust je že za njim. Bil je v Kambodži.

Maja Bertoncelj

Kranj – Smučarski skakalec Robert Kranjec, ki si je tik pred začetkom predolimpijske sezone poškodoval desno koleno, je zaključil z rehabilitacijo in se že pripravlja na novo sezono.

Rehabilitacija se končuje. Kako je s kolenom?

»Pretekli četrtek sem bil na testu v Termah Čatež. Koleno je super, tako da se mi je bolniški dopust končal. Zaključujem peti teden treninga z Matjažem Polakom, skupaj pa je to sedmi teden priprav na novo sezono. Sem zelo zadovoljen.«

Prvi skok bo ...

»Maja, odvisno od tega, kdaj bo pripravljena skakalnica.«

Se zelo veselite tega dne?

»Seveda. Imam še slab mesec časa, da se pripravim. Izgubiti moram še nekaj obsega v nogah, ker sem zaradi veliko vadbe v fitnesu pridobil mišično maso. Sedaj pa res že komaj čakam na trening na skakalnici.«

Vam je šla zima hitro mimo?

»Na začetku je bilo težko, potem sem hitro padel v ritem rehabilitacije, je pa tudi potem prišlo še kakšno obdobje, ko je bilo težko. Vmes mi je šlo pa res neverjetno hitro, kot da bi bil en mesec, pa je bila za fanti cela sezona. Če potegnem črto, mi je šlo kar hitro.«

Robert Kranjec je bil letos v Planici kot gledalec, prihodnji mesec pa bo znova v zraku. / Foto: Gorazd Kavčič

Večina drugih skakalcev je že šla ali še gredo v tople kraje. To je bila tudi vaša praksa, letos pa je drugače.

»Res je bilo drugače kot običajno. Če po pravici povem, mi ni najbolj ustrezalo, a ni bilo druge izbire. V toplih krajih sem že bil. Z družino smo šli v Kambodžo in zraven na dva tajska otoka. Kambodža mi je bila všeč, sploh ta njihova zgodovina. Ni pa to tak dopust, kot sem ga bil vajen, ko si po koncu sezone rečeš, da sedaj si pa zaslužim počitek. Letos je vse drugače in sedaj moram trenirati, loviti konkurenco. Med prvomajskimi prazniki si bom vzel dva dni počitka, več kot toliko pa sedaj dopusta ne bo več. Moram biti osredotočen na treninge in na občutke.«

Kako gledate na letošnjo zimo v smučarskih skokih? Je bila po vašem za slovenski tabor uspešna ali ne? Mnenja so različna.

»Če povem po pravici, medijev ne spremljam, morda sem jih letos nekoliko več, sicer pa se ne oziram na to, kaj se piše in govori, ker s tem samo živce izgubljaš. Mislim, da je bila sezona čisto solidna. Škoda za Domna, da ni izpeljal do konca, kot je kazalo. Je pa mlad. Pri 17 letih je šel prvič praktično skozi celoten svetovni pokal. Domen me je sploh na začetku sezone presenetil, da je bil tako konstanten in tako močan. Samo pozitivno lahko govorim o njem. Peter se je malce lovil, a če pravi, da je to kriza, in konča v seštevku svetovnega pokala v deseterici, je to super. Ljudje se pa hitro razvadijo, pričakujejo, da se bo kar naprej zmagovalo.«

Ste se med rehabilitacijo s fanti kaj slišali?

»Iskreno povedano, je prišel k meni na kavo Nejc Dežman, prišel je Jaka Hvala, z drugimi pa smo bili v stiku po telefonu. Nisem jih želel preveč motiti, da bi čim manj vplival nanje.«

V letošnji zimi se je veliko govorilo o opremi. Kakšen komentar na to?

»Nisem bil del tekmovanj, nisem videl, kako so oblečeni. O tem težko kaj povem. Za svojo opremo skrbim sam. Kombinezon si skušam čim bolje ukrojiti po sebi.«

Ostajate pri istem proizvajalcu smuči?

»Imam še eno leto pogodbo s Fischerjem, tako da ostajam pri njih. Potem pa bomo videli, kako naprej.«

Vaši načrti za poletno sezono?

»Ne vem, kako bo z evropskim pokalom v Kranju. Šel bi na tekme velike nagrade, če bom dobro pripravljen. Stremim k temu, da pridem v tekmovalni ritem. Trening je trening, tekma je tekma. Naslednja sezona bo pomembna z olimpijskimi igrami, zato sem tudi šel pod nož. Želim se maksimalno dobro pripraviti in upam na najboljše.«

Na Jesenicah drsalci s celega sveta

Na Jesenicah poteka šestindvajseto tekmovanje Mednarodne drsalne zveze v umetnostnem drsanju Triglav Trophy 2017. Pričakujejo udeležbo okrog tristo tekmovalcev iz devetnajstih držav.

Maja Bertoncelj

Jesenice – Na zaključku letošnje sezone v umetnostnem drsanju so Jesenice od 6. do 9. aprila ponovno prizorišče vrhunskega tekmovanja umetnostnih drsalcev z vsega sveta, ki se bodo zbrali na 26. tekmovanju Mednarodne drsalne zveze v umetnostnem drsanju Triglav Trophy 2017. Zveza drsalnih športov je to tekmovanje ponovno zaupala Drsalnemu klubu Jesenice.

»Tekmovanje, ki je velik organizacijski zalogaj za člane Organizacijskega odbora, sestavljenega iz članov Drsalnega kluba Jesenice in predsedstva Zveze drsalnih športov Slovenije, je hkrati tudi priložnost za promoviranje Slovenije in še posebno Gorenjske, ker tekmovanje sodi med najpopularnejša uradna mednarodna tekmovanja v tem športu. Pričakujemo okrog tristo tekmovalcev iz 19 držav, med drugim vse drsalne velesile, Rusije, Nemčije, Češke, Slovaške, Koreje, Kanade, Avstralije. Nastopili bodo tudi najboljši slovenski drsalci. Med njimi se bodo predstavile tudi tekmovalke našega kluba, ki dosegajo najvišja mesta na državnih tekmovanjih,« pojasnjuje Vinko Otovič, predsednik DK Jesenice.

Na Jesenice s svojo ekipo petih ruskih drsalcev prihaja tudi Alexei Mishin, ki je bil trener mnogih tekmovalcev, ki so bili najboljši na svetu, med njimi tudi Evgenija Plushenka. Obeta se zanimiv konec tedna na drsalni ploskvi Dvorane Podmežakla.

Program tekmovanja: petek, 7. aprila. 16.30–19.00 mladinke – kratki program, 19.00–20.15 člani – kratki program, 20.15–21.10 članice – kratki program; sobota, 8. aprila. 13.00–15.40 kadetinje – prosti program, 15.40–16.10 kadeti – prosti program, 16.10–16.35 mladinci – prosti program; nedelja, 9. aprila. 9.00–11.50 mladinke – prosti program, 11.50–13.30 člani – prosti program, 13.30–14.50 članice – prosti program, od 15. ure dalje podelitev priznanj in revija najboljših tekmovalcev.

Tekači na tržiških ulicah

Maja Bertoncelj

Tržič – Z 11. Tekom po ulicah Tržiča se je v soboto začela tretja sezona serije Gorenjska, moj planet. Za točkovanje serije so šteli tek osnovnošolske mladine ter teka na pet in deset kilometrov, na katerih je nastopilo skoraj 270 udeležencev. Poleg tega so organizatorji iz Športne zveze Tržič pripravili še tekmovanje v hitri hoji in dobro obiskani tek za družine s predšolskimi otroki.

V otroških kategorijah so tekli večinoma učenci iz tržiške občine, bolj krajevno raznolika udeležba je bila v odraslih kategorijah. Med ženskami, ki so tekle na pet kilometrov, so bile absolutno najhitrejše Patricija Plazar (17:53), Karmen Klančnik (19:18) in Urška Malovrh (20:55), pri moških na deset kilometrov pa Simon Strnad (35:53), Klemen Zupan (35:56) in Andrej Mikelj (36:07). Naslednja tekma v seriji Gorenjska, moj planet bo 22. aprila Tek Petra Levca v Trzinu.

Foto: Boštjan Snoj

Start rekreativnega teka na pet in deset kilometrov

Kranjski kolesarji dirkali doma in v tujini

Kranj – Kolesarji Kolesarskega kluba Kranj so aktivno začeli novo kolesarsko sezono. Tekmovali so tudi minuli teden. Članska ekipa je dirkala v Novem mestu, v cilj pa sta prišla le Matej Drinovec in Jaka Primožič, a nista bila v ospredju. Starejši mladinci so se udeležili dirke prve kategorije Trofeo Citta di Loano v Italiji. V konkurenci 144 kolesarjev je Nik Čemažar osvojil deseto mesto. Ana Ahačič in Tjaša Sušnik pa sta z mladinsko reprezentanco nastopili na dirki v Györu na Madžarskem, ki je bila organizirana kot preizkušnja pred letošnjim olimpijskim festivalom evropske mladine. Ana je bila sedma, Tjaša pa štirinajsta.

Četrti Memorial Gregorja Koširja

Kranj – V soboto, 8. aprila, se bodo vaterpolisti ŠD Kranj 75 ponovno spomnili svojega nekdanjega igralca in gonilne sile tega športnega kolektiva Gregorja Koširja in v njegov spomin organizirali četrti memorialni turnir. Povabili so se odzvali vaterpolisti novosadske Vojvodine, rovinjskega Delfina in Gorice. Memorial se bo v kranjskem bazenu začel ob 15. uri in bo trajal do 19. ure.

Jutri odločilna tekma v Kamniku

Kranj – Na drugi polfinalni tekmi končnice prve državne odbojkarske lige za moške so imeli v sredo v Kranju domači odbojkarji Triglava priložnost za uvrstitev v finale, saj so dobili prvo tekmo v Kamniku. Odbojkarji Calcita Volleyballa pa so bili tokrat boljši in slavili z 0 : 3 (-25, -17, -15) ter polfinalni niz podaljšali do jutri, ko bo v Kamniku odločilna tretja tekma. V Športni dvorani Kamnik se bo začela ob 19. uri.

Zarica Kranj si z zmago lahko zagotovi obstanek

Kranj – Nogometaši so med tednom odigrali prve tekme polfinala slovenskega nogometnega pokala. Domžalčani so doma z 2 : 0 premagali Krško. Povratna tekma bo prihodnji teden, še prej pa jih čaka nadaljevanje v prviligi. V 28. krogu se bodo Domžale v sosedskem obračunu pomerili s Kalcerjem Radomlje. V drugi slovenski ligi bodo odigrali tekme 20. kroga. Zarica Kranj v nedeljo gosti Roltek Dob in zmaga bi jim prinesla mirnejše nadaljevanje. Tekma se bo začela ob 16.30. Triglav odhaja na gostovanje v Veržej. Konec tedna se bo nadaljevalo tudi tekmovanje v tretji slovenski ligi center, na zelenice pa bodo stopili tudi nogometaši v gorenjski nogometni ligi.

V nedeljo hokejski finalni niz na Jesenicah

Kranj – Včeraj je bila prva finalna tekma državnega prvenstva v hokeju na ledu. V Ljubljani sta se pomerila Olimpija in SIJ Acroni Jesenice, tekma pa se do zaključka naše redakcije še ni končala. Druga finalna tekma, prva na Jesenicah, bo v nedeljo.

FABIJAN D.O.O., VOSEK 6 E, PERNICA

Finančna pomoč majhnim kmetijam

Kranj – Ministrstvo za kmetijstvo, gozdarstvo in prehrano bo na podlagi spremenjenega programa razvoja podeželja uvedlo nov ukrep, s katerim bo spodbujalo ohranjanje in razvoj majhnih kmetij. Ukrep predvideva finančno pomoč za kmetije, ki obdelujejo od tri do šest hektarjev primerljivih kmetijskih površin, redijo od tri do petnajst glav velike živine (GVŽ) in imajo pretežni del zemljišč na območju z omejenimi možnostmi za kmetijsko dejavnost. Pogoj za dodelitev finančne pomoči je tudi oddaja zbirne vloge in priprava enostavnega poslovnega načrta, v katerem vlagatelj določi vsaj en cilj za razvoj kmetije. Razpis za dodelitev finančne pomoči bo predvidoma objavljen v drugi polovici letošnjega leta. Na razpolago bo dvajset milijonov evrov, podpora na kmetijo bo znašala pet tisoč evrov, država pa jo bo izplačala v dveh obrokih – 70 odstotkov zneska ob izdaji odločbe o dodelitvi pomoči, preostalih 30 odstotkov pa po izvedbi aktivnosti iz poslovnega načrta.

FABIJAN D.O.O., VOSEK 6 E, PERNICA

Pričakujejo veliko kupčij

Na spomladanskem sejmu v Komendi pričakujejo še boljšo prodajo in večji obisk kot lani, zaradi pomanjkanja prostora pa so morali odkloniti okrog osemdeset razstavljavcev.

Cveto Zaplotnik

Komenda – »Na letošnjem spomladanskem sejmu pričakujemo pri prodaji kmetijske in gozdarske mehanizacije za petino boljši promet kot na lanskem sejmu,« v imenu organizatorja sejma, Konjeniškega kluba Komenda, napoveduje predsednik kluba in trgovec s kmetijsko mehanizacijo Alojz Lah, pri tem pa kot razlog za optimizem pred današnjim odprtjem sejma navaja dvoje: prvič – država v okviru različnih razpisov namenja nepovratna sredstva za nakup mehanizacije, in drugič – odkupna cena mleka se je po letih zniževanja vendarle začela izboljševati. Na sejmu kmetijske, gozdarske, gradbene in komunalne mehanizacije, vrtnarske in ogrevalne tehnike ter obrti in podjetništva, kot se uradno imenuje spomladanski sejem, se bo na zunanjem razstavnem prostoru in v šotorih predstavilo 660 razstavljavcev (osemdeset več kot lani), med njimi bo tudi 65 podjetnikov in obrtnikov iz občin Šenčur, Cerklje in Preddvor. Čeprav organizatorji postopno povečujejo razstavni prostor, zanimanje za sejem tudi letos presega prostorske možnosti. Kot je na torkovi novinarski konferenci povedala Erna Vodnjov, ki v klubu skrbi za stike z razstavljavci, je na »čakalni listi« za letošnji sejem ostalo okrog osemdeset razstavljavcev. V klubu razmišljajo o nadaljnji širitvi na sedanji lokaciji in tudi o izboljševanju pogojev za razstavljavce, tako bi po besedah Alojza Laha radi kupili bližnje okrog osemdeset arov veliko zemljišče in asfaltirali še štiri tisoč kvadratnih metrov zemljišča.

Alojz Lah

Erna Vodnjov

Na sejmu pričakujejo v treh dneh še boljši obisk kot lani na jesenskem sejmu, takrat so ga ocenili na 75 tisoč obiskovalcev. »Nič ne bomo presenečeni, če bo letos dosegel 80 tisoč,« napovedujejo organizatorji, ki ob tem pohvalijo domačine, da vse bolj živijo s sejmom in prepoznavajo v njem tudi poslovne priložnosti. Prireditelji so se, kot zatrjujejo, na velik obisk dobro pripravili, v soboto in v nedeljo bo v Komendi veljala spremenjena prometna ureditev, obiskovalcem pa priporočajo, da parkirajo vozila v poslovni coni v Žejah, odkoder bo avtobus v soboto in v nedeljo brezplačno vozil na sejem.

»Nič ne bomo presenečeni, če bo letos obisk dosegel 80 tisoč,« napovedujejo organizatorji, ki ob tem pohvalijo domačine, da vse bolj živijo s sejmom in prepoznavajo v njem tudi poslovne priložnosti.

Še pred slovesnim odprtjem sejma bo danes, v petek, strokovno predavanje o preureditvi hlevov, vse tri dni sejma bodo predstavitve varnega dela z motorno žago, v soboto in v nedeljo pa tudi predstavitev krav črno-bele, lisaste in rjave pasme ter telet rdeče holštajn, lisaste in rjave pasme. Za popestritev dogajanja se bodo po sejmu sprehodili domači godbeniki in mažoretke, v šotoru ob parkirišču bo danes in jutri zvečer tudi sejemski »žur«.

Trije novi razpisi

Kranj – Ministrstvo za kmetijstvo, gozdarstvo in prehrano je objavilo tri nove javne razpise, na podlagi katerih bo lahko finančno pomagalo kmetijam, ki so utrpele škodo zaradi požara, udara strele ali pojava vraničnega prisada, ter kmetijam, ki so se znašle v težavah zaradi smrti, invalidnosti ali nezmožnosti za delo gospodarja ali člana kmečkega gospodinjstva. Za vse tri ukrepe bo na razpolago do 135 tisoč evrov.

Brinjevec in jagodni liker z najvišjo možno oceno

V okviru priprav na razstavo Dobrote slovenskih kmetij so že ocenili žgane pijače. Kmetija Kumar z Loga pri Škofji Loki je prejela najvišjo možno oceno za domači brinjevec, kmetija Princ s Hudega pri Tržiču pa za jagodni liker.

Cveto Zaplotnik

Kranj – Kmetijsko gozdarski zavod Ptuj, Mestna občina Ptuj in Kmetijsko gozdarska zbornica Slovenije bodo tudi letos v sodelovanju s preostalimi kmetijsko-gozdarskimi zavodi in ob podpori ministrstva za kmetijstvo, gozdarstvo in prehrano pripravili državno razstavo Dobrote slovenskih kmetij, ki pomeni osrednji kulinarični dogodek na področju kmečkih prehranskih izdelkov v Sloveniji. Na razstavi, ki bo od 19. do 21. maja v Minoritskem samostanu na Ptuju, bodo predstavili izdelke, ki bodo na ocenjevanjih dobili zlato, srebrno ali bronasto priznanje. Strokovne ocenjevalne komisije so že začele z delom, znani so že rezultati ocenjevanja za osem prehranskih skupin.

Gorenjske kmetije se že po tradiciji dobro izkažejo s svojimi izdelki na ocenjevanju žganih pijač. Kmetiji Kumar z Loga pri Škofji Loki in Princ s Hudega pri Tržiču sta tako letos kot edini v Sloveniji prejeli najvišjo možno oceno (dvajset točk) in s tem zlati priznanji – prva za domači brinjevec in druga za jagodni liker. Prinčeva kmetija je poleg tega prejela še štirinajst priznanj – zlata za zeliščno in češnjevo žganje, marelični in ribezov liker, srebrna priznanja za sadjevec, borovničevec, limonin, malinov in medeni liker, smrekovo in hruškovo žganje, viljamovko, slivovko in brinjevec, kmetija Kumar pa še zlato priznanje za medni liker, srebrno za smrekov liker in bronasti za hruškovec s suho hruško in za orehov liker. Brunarica pri Ingotu (Ines in Janez Sterle s Koroške Bele) je prejela zlato priznanje za Gvažarjev češplovc, Gvažarjev meden šnops in liker Gvažarjev rušovc, srebrno za Gvažarjev hruškovc in bronasto za Gvažarjevo viljamovko, kmetija Okršlan s Svetega Florjana nad Škofjo Loko zlato priznanje za zeliščni liker, srebrno za sadjevec in bronasto za tepkovec, kmetija Zgornji Gradišek s Kregarjevega zlato priznanje za liker rušovec in bronasto za domače mešano žganje, kmetija Jerala iz Podbrezij zlato za zeliščni liker in srebrno za tepkovec, kmetija Markuta iz Čadovelj srebrno za jabolčno žganje, kmetija Tersegvav - Trglav iz Zasipa srebrna priznanja za likerja iz marelice in višnje, za žganje iz sliv in iz tepk ter za žganje z zelišči (tavžentroža) in bronasto priznanje za liker iz smrekovih vršičkov, kmetija Pr' Španc iz Zgornjih Stranj pa bronasto priznanje za mešano žganje.

KZ Medvode z.o.o.

Niko letos že polno zaseden

V Niku Železniki imajo do konca leta že polno zasedeno proizvodnjo mehanizmov za registratorje, njihovega glavnega programa. Uveljavljajo se tudi v avtoindustriji.

Simon Šubic

Železniki – Ugodno gospodarsko klimo v zadnjih letih občutijo tudi v kovinarskem podjetju Niko Železniki, kjer so sredi marca prodali že celotno letošnjo proizvodnjo mehanizmov za registratorje (fascikle), ki so s 70-odstotnim deležem v letni realizaciji še vedno njihov glavni proizvodni program. Teh bodo letos izdelali kar 130 milijonov oz. za 700 polnih vlačilcev. Vse gre v izvoz.

Potem ko so se z obstoječimi kupci za glavnino naročil za leto 2017 dogovorili že do konca lanskega leta, so na januarskem mednarodnem sejmu pisarniškega materiala Paperworld v Frankfurtu sklenili še za dodatne tri milijone evrov pogodb s kupci izven Evrope, prejšnji mesec pa so proizvodne kapacitete dokončno zapolnili še z zadnjo pogodbo z novim turškim kupcem. Po besedah direktorja Rada Čulibrka jim je tak podvig uspel šele tretjič v 23 letih, kolikor je sam zaposlen v Niku; pred tem še v letih 2006 in 2010. Zelo dobro, okoli 80-odstotno, so zasedeni tudi ostali njihovi programi. »V Niku se lahko sedaj v miru posvečamo pridobivanju novih projektov in kupcev za naslednje obdobje,« je zadovoljen Čulibrk. »Obenem seveda spremljamo, ali so naročila kupcev tudi v resnici na nivoju dogovorjenih pogodb. Po prvih treh mesecih tako opažamo, da nekateri kupujejo celo več, to pa nam bi že lahko povzročilo nekaj težav z njihovo oskrbo konec leta, kar pa bomo skušali nadoknaditi z dvigom produktivnosti,« dodaja.

Rado Čulibrk, direktor Nika Železniki: »Letos bomo izdelali že 130 milijonov mehanizmov za registratorje.«

Povečujejo prodajo izven Evrope

V Niku so dodatno zadovoljni, ker jim je letos uspel še večji preboj na trge izven Evrope. Tako bodo v Evropi, kjer so njihovi glavni trgi Nemčija, Francija, Švica, Češka, Italija in Poljska, letos prodali okoli 65 odstotkov proizvodnje, preostalih 35 odstotkov pa izven stare celine. »Na ta način postajamo manj občutljivi na morebiten padec potrošnje pisarniškega materiala v Nemčiji in drugje po Evropi,« razlaga Čulibrk. V strukturi prihodkov se jim vedno bolj povečuje tudi delež prestižnih mehanizmov, ki so jih začeli proizvajati pred devetimi leti, podjetju pa zagotavljajo znatno večji zaslužek od standardnih mehanizmov in obenem stabilnost poslovanja, saj jim v tem segmentu konkurenca ni dorasla. »Letos bomo s prestižnimi mehanizmi realizirali že približno 30 odstotkov vseh prihodkov, potem ko bomo septembra pognali še povsem novo linijo za vrhunske Leitz mehanizme z ročico s 180' odpiranjem, vredno dva milijona evrov, pa bo v letu 2018 delež prestižnega programa dosegel že 40 odstotkov prihodkov. Če gledamo samo proizvodnjo mehanizmov, prestižni program količinsko predstavlja okoli trideset odstotkov, a z njim dosegamo že 42 odstotkov prihodkov.«

V Niku se vse bolj pogumno ozirajo tudi po poslih za avtoindustrijo, kjer med drugim izdelujejo kovinske nosilce za led svetila v zadnjih lučeh BMW 5. »V avtoindustrijo vstopamo in iščemo nove priložnosti, ker smo tako kapitalsko kot tudi tehnično in strokovno ustrezni. Letos bomo kot dobavitelj kovinskih delov s posli za avtomobilsko industrijo že prišli na približno pet odstotkov celotnih prihodkov, naš cilj pa je deset odstotkov, kar bi lahko dosegli v letih 2019, 2020,« pojasnjuje Čulibrk.

Prihodki vztrajno rastejo

Potem ko je tudi Niko Železniki, ki je od leta 2010 v stoodstotni lasti avstrijske-ga Ring International Holdinga, pred leti doletel padec prodaje, se ta zadnja leta spet vztrajno povečuje. Tako so leta 2014 ustvarili 27 milijonov evrov prihodkov, že naslednje leto so jih dvignili na 28 milijonov evrov. Lani so dosegli osemodstotno rast in poslovno leto končali s prihodki v višini 30,5 milijona evrov, letos pa načrtujejo, da se bo letna realizacija povečala še za osem do deset odstotkov na približno 33 milijonov evrov.

Izboljšanje poslovanja se pozna tudi pri nagrajevanju zaposlenih, je razložil Čulibrk. Z letošnjim letom se jim je tako za tri odstotke dvignila bruto izhodiščna plača, delavcem so obljubili tudi višji regres, ki bo letos znašal 1100 evrov bruto (lani 1050 evrov). »Zaposleni lahko letos pričakujejo tudi višjo božičnico. Ta je lani ob upoštevanju treh kriterijev lahko znašala največ 750 evrov bruto na zaposlenega, letos, če bomo res presegli načrtovan rezultat, bo lahko zaposleni prejel do 1000 evrov bruto. Povečali smo tudi delež vplačila podjetja zaposlenim v drugi pokojninski steber,« je povedal.

Zaradi povečanega obsega proizvodnje v Niku tudi dodatno zaposlujejo. Lani so npr. zaposlili štirinajst novih sodelavcev, letos jih nameravajo še osem, tako da bodo imeli konec leta približno 275 zaposlenih.

Razveljavili stečaj družbe T-2

Ustavno sodišče je ugodilo pritožbi kranjske družbe Garnol, ki je 98-odstotna lastnica telekomunikacijske družbe T-2, in ponovno razveljavilo sklep Višjega sodišča v Ljubljani o začetku stečajnega postopka za T-2.

Cveto Zaplotnik

Kranj – Ustavno sodišče je ugodilo pritožbi kranjske družbe Garnol, ki je 98-odstotna lastnica telekomunikacijske družbe T-2, in ponovno razveljavilo sklep Višjega sodišča v Ljubljani o začetku stečajnega postopka za T-2. Kot so ob tem sporočili iz Garnola, so s to odločbo ustavnega sodišča dokončno zaključeni vsi sodni postopki, povezani s stečajem T-2, stečajna upraviteljica Danica Čuk pa bo po dobrem letu vodenja podjetja posle znova predala poslovodstvu na čelu z Juretom Valjavcem, ki se bo spet lahko posvetilo nalogi, da naročnikom tudi v prihodnje zagotavlja kakovostne in cenovno dostopne telekomunikacijske storitve. Lastniki T-2, poleg Garnola sta to še Gratel in Lokainvest, so ves čas dokazovali, da je bila v sodnih postopkih kršena vrsta ustavnih pravic in da ni utemeljenih ekonomskih razlogov za stečaj. »Družba je solventna in posluje z dobičkom, svoje obveznosti do upnikov pa lahko glede na dolg, ki ga ima, v celoti poravna do konca leta 2021,« poudarjajo v Garnolu.

Družba T-2 je bila najprej v lasti finančnega holdinga Zvon Ena Holding, po dokapitalizaciji leta 2011 pa je prešla v last upnikov na čelu z družbo Gtratel, ki je za T-2 po Sloveniji gradila optično omrežje, in nato v večinsko last z Gratelom povezane družbe Garnol. Družba T-2 je že leta 2010 zaradi težkega finančnega položaja sama predlagala uvedbo postopka prisilne poravnave, sklep je postal pravnomočen februarja 2012. Ko je Družba za upravljanje terjatev bank (DUTB) potlej prevzela terjatev NLB do T-2, je za družbo septembra 2014 predlagala stečaj, s tem pa se je začel sodni postopek, v katerem so sodišča trikrat začela stečajni postopek, ki pa ga je ustavno sodišče marca letos dokončno razveljavilo.

Z nizkocenovnikom odslej v Amsterdam

Zg. Brnik – V ponedeljek nekaj pred deveto uro je na Letališču Jožeta Pučnika Ljubljana pristalo prvo letalo nizozemskega nizkocenovnika Transavia, ki bo odslej trikrat tedensko povezovalo Amsterdam z našim največjim letališčem. Kot je v navadi, so gasilci Aerodroma Ljubljana prvi pristanek pozdravili z vodnim krstom, potnike in posadko pa je čakalo sladko presenečenje. Po besedah vodje letaliških storitev na Aerodromu Ljubljana si Slovenski turizem si s tem lahko obeta še več nizozemskih gostov, saj naj bi Transavia letno prepeljala približno 25 tisoč potnikov, veliko zanimanje za novo vzpostavljeno linijo pa vlada tudi med slovenskimi potniki.

Posadka Transavie z Janezom Krašnjo (levo)

Prevzem Heliosa je zaključen

Količevo – Z zaključkom transakcije v petek, 31. marca, je japonska družba Kansai Paint, ki je pogodbo o nakupu vseh delnic podpisala v začetku lanskega decembra, postala edini lastnik Evropske premazniške Skupine Helios. Kot so sporočili iz družbe, bo pod okriljem strateškega lastnika Helios predstavljal evropsko središče inovacij, znanja in poslovnega razvoja ter s tem še dodatno utrdil svoj položaj v evropski industriji premazov.

Novi bankovec za petdeset evrov

Cveto Zaplotnik

Kranj – V državah, kjer za plačevanje uporabljajo evro, med njimi je tudi Slovenija, so v torek dali v obtok novi bankovec za petdeset evrov, kar je po bankovcih za pet, deset in dvajset evrov že četrti bankovec iz serije Evropa. Nova bankovca za sto in dvesto evrov bodo predvidoma uvedli v začetku leta 2019, bankovca za petsto evrov pa po odločitvi Evropske centralne banke (ECB) ne bodo več tiskali.

Uvedba novega petdesetaka prestavlja nov korak v prizadevanjih za še boljšo zaščito evrskih bankovcev pred ponarejanjem. Eden novih zaščitnih elementov je portretno okence, ki postane prosojno, če ga pogledamo proti svetlobi. V okencu se pokaže portret Evrope iz grške mitologije, enak portret je viden tudi v vodnem znaku. Na bankovcu je tudi smaragdno zelena številka, na kateri se ob nagibanju bankovca pojavi svetlobni val, ki potuje navzgor in navzdol. V pomoč slepim in slabovidnim je na bankovcu tudi reliefni tisk.

Bankovci za petdeset evrov se od vseh evrskih bankovcev uporabljajo najpogosteje, v obtoku jih je več kot devet milijard, kar predstavlja 46 odstotkov vseh bankovcev. »Stari« bankovci ostajajo še naprej zakonito plačilno sredstvo, vendar pa jih bodo nacionalne centralne banke postopoma umikale iz obtoka.

Prebodli so mu gumo

Simon Šubic

Kranj – Kranjski policisti so včeraj ponoči obravnavali prijavo tujca, ki mu je nekdo na avtocestnem počivališču predrl pnevmatiko na avtomobilu. Ko je lastnik to ugotovil, je do njega pristopil neznanec in ga pozval, naj se z avtomobilom umakne. Policisti so ugotovili, da je bila pnevmatika namerno prebodena, kar je značilna okoliščina pri izvrševanju tatvin na avtocestah.

»V letošnjem letu so ti primeri sicer redki, gre pa lahko za okoliščino, ko storilci na počivališču ali na bencinski črpalki preluknjajo pnevmatiko na vozilu oškodovanca in se kasneje, ko se oškodovanci nekaj kilometrov naprej na avtocesti ustavijo zaradi izpraznjene pnevmatike, pripeljejo za njimi in jim ponudijo pomoč, medtem pa izvršijo tatvino,« je razložil Bojan Kos s Policijske uprave Kranj. Policisti v takih primerih svetujemo previdnost.

Kurjenje še vedno prepovedano

Simon Šubic

Kranj – Čeprav je med tednom padlo nekaj dežja, pa Uprava RS za zaščito in reševanje (vsaj do včeraj) še ni preklicala razglasa o veliki požarni ogroženosti in s tem popolne prepovedi kurjenja v naravnem okolju. Ker nekateri prepovedi ne upoštevajo, so se v zadnjih dneh že znašli v policijskih postopkih. Med njimi je tudi Škofjeločan, ki je v ponedeljek popoldne kuril kup suhega vejevja, ogenj pa se je razširil v bližnji gozd, zato so morali intervenirati prostovoljni gasilci iz Škofje Loke, Stare Loke, Trate, Gosteč in Virmaš - Svetega Duha.

Škofjeloški gasilci so sicer zaradi kurjenja v naravnem okolju morali posredovati tudi v ponedeljek dopoldne, kjer je zagorelo nepogašeno kurišče kot posledica gozdarskih opravil, o čemer smo že poročali.

Bežal pred policijsko patruljo

Kranj – Kranjska policista sta se v torek zvečer kar pošteno namučila, da sta ustavila hrvaškega državljana, ki se je izpred gostinskega lokala odpeljal z avtomobilom nepripet. V rutinskem postopku sta ga policista začela ustavljati, a se je Hrvat namenil izogniti policijski kontroli, zato je pospešil hitrost. Po dobrem kilometru divjanja po Kranju se je ustavil in skušal zbežati peš, vendar sta ga policista še pravočasno ujela. Zakaj se je želel izogniti policijski kontroli, ni povsem jasno, saj je preizkus alkoholiziranosti pokazal, da je vozil popolnoma trezen. Ker pa je voznik med izogibanjem postopku storil več prometnih prekrškov, med drugim je vozil z neprilagojeno hitrostjo in po nasprotnem smernem vozišču, se izogibal ustavitvi in ni uporabljal varnostnega pasu, ga bo doletela precej visoka globa.

Rop pri bankomatu

Kranj – Neznani storilec je v sredo okoli 17.50 pri domu starostnikov na Vrečkovi ulici v Kranju oropal starejšo občanko, ki je ravno tedaj dvignila denar na bankomatu. Stopil je za njo in ji denar vzel s silo, nato pa stekel v smeri Gubčeve ulice. Policisti poizvedujejo za moškim, starim okoli 35 let, ki je suhe postave, temnejše polti in ima kratke temne lase. Oškodovanka v ropu ni bila poškodovana, so pojasnili na Policijski upravi Kranj.

Torbico ji je iztrgal iz rok

Domžale – Domžalski policisti so predvčerajšnjim okoli 18. ure obravnavali primer drzne tatvine na Gostičevi ulici v Domžalah. Ugotovili so, da je 76-letna oškodovanka okoli 16. ure hodila po Gostičevi ulici, kjer jo je s hrbtne strani dohitel neznanec in ji iz rok iztrgal torbico. Po dejanju je storilec s kraja pobegnil. V bližini je nato torbico odvrgel, še prej pa iz nje pobral denar. Policisti za drznim tatom še poizvedujejo.

Otrok na cesto stekel za žogo

Kranj – Kranjski policisti so v ponedeljek obravnavali prometno nesrečo, v katero je bil udeležen otrok, ki je med igro z žogo nenadoma pritekel na cesto, po kateri se je ravno tedaj pripeljala voznica avtomobila. Voznica se je takoj ustavila, otrok pa je trčil v bočni del vozila in se pri tem tudi poškodoval. Po poročanju policije ni šlo za hujšo nesrečo. Podoben primer so obravnavali tudi jeseniški policisti. Tam se je otrok lažje poškodoval med vožnjo skiroja po pločniku.

Gasilce so ovirali avtomobili

Kranjski gasilci so se na poti do gorečega stanovanja v kranjski soseski Planina le s težavo prebijali mimo avtomobilov, ki so jih lastniki parkirali na intervencijski poti.

Simon Šubic

Kranj – »Gasilci smo imeli znova težave z dostopom do kraja požara, ker so bili na intervencijski poti, ki bi morala biti prosta, parkirani avtomobili. Prestavljati jih ravno ni bilo treba, a vseeno smo porabili kar nekaj dodatnega časa, da smo se prebili skozi. Zato bi znova apeliral na vse občane, da ne puščajo avtomobilov na označenih intervencijskih poteh, saj v intervencijah šteje vsaka minuta,« je vodja gasilske operative v Gasilsko-reševalni službi Kranj Andraž Šifrer opozoril po končani intervenciji na Gubčevi ulici v Kranju, kjer je v ponedeljek okoli 23. ure zagorelo v kuhinji garsonjere v stanovanjskem bloku.

»Prva prejeta informacija je bila, da je zagorela pozabljena hrana na štedilniku, a se je kasneje izkazalo, da je najverjetneje prišlo do napake na hladilniku. Ko smo gasilci prispeli na kraj požara, je bil ta že popolnoma razvit, v plamenih je bila že celotna kuhinja,« je razložil Šifrer. V času požara v stanovanju ni bilo nikogar, zato so morali gasilci razbiti protivlomna vrata. Požar so potem pogasili precej hitro, v približno desetih minutah, več časa jim je nato vzelo razkopavanje ter prezračevanje stanovanj in stopnišča večstanovanjskega objekta, iz katerega so evakuirali tudi trideset stanovalcev. »Evakuacija niti ne bi bila potrebna, a so domala vsi stanovalci iz radovednosti prišli na stopnišče, ki je bilo zadimljeno, zato je obstajala nevarnost zastrupitve,« je razložil Šifrer in pojasnil, da naj v primeru požara v stanovanjskem bloku vsi stanovalci raje ostanejo v svojih stanovanjih ter počakajo na nadaljnja navodila gasilcev. Evakuirane stanovalce so na zbornem mestu zaradi morebitne zastrupitve z ogljikovim monoksidom takoj pregledali reševalci Nujne medicinske pomoči Kranj, a nihče ni potreboval pomoči.

Šifrer je opozoril še na eno zanimivo podrobnost v zvezi s ponedeljkovim požarom. Čeprav je zagorelo sredi stanovanjskega naselja Planina in je bilo kljub poznejši uri zunaj še nekaj ljudi, je klicni center 112 prejel samo en telefonski klic zaradi požara. »Najbrž so drugi, ki so prav tako opazili požar, bili prepričani, da so gasilce že poklicali. A najbolje je, da vsakič, ko opazite požar ali drugo nesrečo, pokličete na 112, četudi menite, da smo reševalci o nesreči že obveščeni,« je še svetoval Šifrer.

Zagorelo je v stanovanju v prvem nadstropju stanovanjskega bloka. / Foto: Simon Šubic

V požaru je kuhinja popolnoma zgorela. / Foto: GRS Kranj

Osvežile znanje prve pomoči

Znanja o temeljnih postopkih oživljanja ni nikoli preveč, zato sta poklicna gasilca Andrej Roblek in Urban Markič organizirala predavanje in delavnico na to temo za partnerke kranjskih poklicnih gasilcev.

Suzana P. Kovačič

Kranj – Poklicna gasilca pri Gasilsko-reševalni službi Kranj Andrej Roblek in Urban Markič sta povedala, da se je večina njihovih partnerk nazadnje srečala s postopki prve pomoči, ko so delale vozniški izpit. Kar nekaj partnerk gasilcev je tudi mladih mamic in znanje, kako pravilno in pravočasno ravnati, ko je treba pomagati otroku, je izjemnega pomena. Roblek je pobudo za organizacijo predavanja in delavnice s poudarkom na temeljnih postopkih oživljanja odraslih in otrok strnil kar v slogan: »Sem partnerka gasilca, obvladam prvo pomoč.« Na sobotno dopoldne je okrog dvajset udeleženk prisluhnilo diplomiranima medicinskima sestrama Petri Rus in Andreji Sajovic ter diplomiranemu zdravstveniku Matjažu Livku. Vsi trije so del ekipe nujne medicinske pomoči kranjskega zdravstvenega doma. Da prizadeti preživi, so najpomembnejši zgornji odziv, zgodnje izvajanje temeljnih postopkov oživljanja, zgodnja defibrilacija in zgodnja dokončna oskrba. Temu pravijo veriga preživetja. Andreja Sajovic je že takoj tudi poudarila, da vedno, ko pristopimo k reševanju, poskrbimo za lastno varnost. Pomembno je, da ocenimo odzivnost prizadetega; nežno ga stresemo za ramena in glasno vprašamo, kako se počuti. Če se odziva, v položaju, v katerem smo ga našli, preverimo njegovo stanje, poiščemo pomoč (če je to potrebno), poskrbimo, da ne bo izpostavljen nevarnostim. Če se ne odziva, pokličemo pomoč in začnemo s temeljnimi postopki oživljanja, ki so jih predavatelji podrobno predstavili, udeleženke pa praktično preizkusile na lutkah, tudi s pomočjo (pol)avtomatskega zunanjega defibrilatorja AED. Medeji Peternel se je osvežitev znanja zdela pametna ideja, vsi prisotni so bili tudi mnenja, da je tovrstnih tečajev premalo, so pa zelo pomembni, saj z njimi pridobimo znanje in predvsem samozavest pri pomoči poškodovancu, ponesrečencu. Predavanje s tečajem je bilo brezplačno, vsakemu predavatelju v zahvalo pa je Gasilsko-reševalna služba Kranj podarila detektor ogljikovega monoksida.

Udeleženke so temeljne postopke oživljanja tudi praktično preizkusile na lutkah.

GG +

AKTUALNO
POGOVOR
ZANIMIVOSTI
NA ROBU
RAZGLED

Zaklad narave na dosegu roke

Nočno nebo je brezmejen zaklad, ki je vsakemu na dosegu roke, a ga sodobni človek, ki mu je elektrika omogočila, da tudi ponoči naredi dan, vse premalokrat vidi.

Aleš Senožetnik

Pogled v nočno nebo je iz večine slovenskih mest, tudi manjših, precej siromašen. Svetlobno onesnaženje naših mest namreč preslepi šibko svetlobo večine zvezd, pogled na nekaj najsvetlejših pa je v soju luči daleč od tega, kar lahko nočno nebo ponudi s kakšne temne lokacije zunaj mesta.

Tudi zato, ker smo dandanes prevečkrat zazrti v ekrane pametnih telefonov in računalnikov, premalokrat pa v soj zvezd, se kamniški astronomi že skoraj dve desetletji trudijo z javnimi opazovanji na Zapricah someščanom približati delček bogastva, ki ga ponuja vesolje. Člani Raziskovalno-astronomskega krožka kamniške srednje šole in Astronomskega društva Komet so tudi tokrat organizirali opazovanje skozi več kot deset srednje velikih teleskopov.

Zadnji marčevski petek se je tako na travniku pred gradom Zaprice znova nabralo precej obiskovalcev. Še posebno veliko je bilo otrok, ki so z navdušenjem – mnogi sploh prvič – pogledali skozi okular velikega teleskopa. Topel večer je z grička nad mestom ponudil pogled na mlado luno, osrednji del neba je zavzemalo markantno ozvezdje Oriona, iznad mesta pa se je počasi vzpenjal plinasti velikan Jupiter.

Astronomi so potrpežljivo odgovarjali na številna vprašanja obiskovalcev. Med njimi tudi Kamničan Tone Špenko, starosta slovenske astronomije, ki je bil med glavnimi pobudniki javnih opazovanj na Zapricah. »Na internetu lahko najdeš precej boljšo fotografijo Lune, kot jo vidimo skozi teleskop, a pogled 'v živo' je drugačen, bolj vznemirljiv,« pravi Špenko in dodaja, da za opazovanje zadostuje že prosto oko ali daljnogled. »Že z daljnogledom se da veliko videti. Treba pa je biti potrpežljiv in se navaditi gledati skozi okular.«

S sodobno tehnologijo je astrofotografija dosegljiva tudi amaterjem.

Za pogled skozi večji teleskop se je včasih treba povzpeti na lestev.

Prav potrpežljivost pa je tisto, kar nam večkrat manjka. »Internet je naredil svoje, lažje je pogledati nekaj fotografij na ekranu, kot pa v mrzli noči zmrzovati zunaj,« pravi Lojze Vrankar, profesor fizike in mentor astronomskega krožka na kamniški gimnaziji. Kljub temu pa skozi vsa leta, odkar deluje, na krožek prihajajo dijaki, ki jih astronomija zanima. Ti brez težav na nebu prepoznavajo ozvezdja in planete ali skozi enega izmed teleskopov na šoli sami poiščejo s prostim očesom nevidne objekte. V času, ko večina ne zna več najti niti Severnice ali Velikega voza, je to gotovo redka veščina.

Nekateri so v stiku z astronomijo ostali tudi po gimnazijskih letih. Med njimi je Uroš Stele, ki ga je prav Vrankar dokončno navdušil nad astronomijo. Danes je poleg 25-centimetrskega teleskopa, ki ga je postavil na Zapricah, lastnik tudi 72-centimetrskega, ki velja za največjega pri nas. Tudi ta je plod kamniškega znanja, saj ga je zbrusil s pomočjo in znanjem Franca Peterlina, mojstra te obrti. Stele pravi, da vizualnega opazovanja ne bi zamenjal za astrofotografijo, s katero se ukvarja vse več amaterskih astronomov. »Lepota astronomije je prav v vizualnem opazovanju, poleg tega pa poiskati prostemu očesu neviden objekt zahteva znanje,« razlaga Stele.

Javno opazovanje nočnega neba je na Zaprice znova privabilo veliko obiskovalcev.

Javno opazovanje, kakršno je potekalo na Zapricah, je vsekakor čudovit prvi stik z astronomijo, ki lahko marsikoga spodbudi, da se začne resneje ukvarjati s tem lepim hobijem. Za nakup prvega teleskopa se je prav po tem, ko se je pred kakšnimi desetimi leti udeležil opazovanja na Zapricah, odločil tudi Andrej Lap. »Pogled v vesolje je pogled v preteklost. Svetloba nekaterih objektov je do nas potovala milijone let,« pravi Lap in dodaja, »širina vesolja je nedoumljiva. Vseskozi jo lahko občuduješ, pa je človek ne more nikoli zares doumeti.«

Od petka do petka

Nov predsednik uprave Mercatorja, poostren nadzor na šengenskih mejah EU ... **Stran 18**

Glasova preja

V Žireh so še naprej ponosni na Alpino, ki letos praznuje 70-letnico. **Strani 19, 20**

MultiKulti

Kranjčan Uroš Trefalt zadnjih dvajset let živi in ustvarja v Pragi. **Stran 21**

Od petka do petka

Foto: Gorazd Kavčič

Toni Balažič se je po petih letih vodenja Mercatorja odločil za predčasni odhod s položaja predsednika uprave.

Na pediatrični kliniki že odpravljajo neurejene razmere na oddelku za kardiologijo (slika je simbolična). / Foto: arhiv GG

Od danes naprej bodo na meji s Hrvaško dosledno preverjali tudi dokumente državljanov članic Evropske unije. / Foto: Gorazd Kavčič

Zamenjava v Mercatorju

Toni Balažič, dosedanji predsednik uprave Mercatorja, ki je del potapljajočega se hrvaškega koncerna Agrokor, je v sredo vodenje trgovske družbe prepustil Tomislavu Čizmiću.

Simon Šubic

Balažič je odstopil

V sredo je po sporazumnem odstopu dosedanjega predsednika uprave Mercatorja Tonija Balažiča vodenje največje slovenske trgovske družbe prevzel Tomislav Čizmić, ki je bil do sedaj zadolžen za integracijo Mercatorja v poslovni sistem Agrokor. Za prestrukturiranje prezadolženega hrvaškega koncerna sicer po novem skrbi mednarodna sanacijska ekipa pod vodstvom Filipinca Antonia Alvareza III. Balažič, ki ga je nadzorni svet z mesta predsednika uprave Mercatorja predčasno odpoklical brez krivdnih razlogov, je v izjavi za medije poudaril, da je na svoje delo ponosen, saj Mercator kljub zahtevnim razmeram na trgu ostaja dober plačnik državi, zaposlenim in dobaviteljem, med drugim pa so v zadnjih petih letih, kar je vodil slovenskega trgovca, plačilne roke dobaviteljem skrajšali s 106 na 76 dni. Razloga za odstop ni razkril. Njegov naslednik Tomislav Čizmić pa je dejal, da bo Mercator tudi vnaprej izpolnjeval vse svoje obveznosti do zaposlenih, dobaviteljev, bank upnic in države. Prihodnost Mercatorja, ki je največji zasebni zaposlovalec v Sloveniji, je v veliki meri odvisna tudi od poteka reševanja njegovega večinskega lastnika Agrokorja, zato dogajanje na Hrvaškem pozorno spremljajo tudi slovenske oblasti. Gospodarski in kmetijski minister Zdravko Počivalšek in Dejan Židan za zdaj pomirjata, da je poslovanje Mercatorja stabilno, enako pa tudi njegovo sodelovanje s slovenskimi dobavitelji. »Po informacijah, ki jih imam, je poslovanje Mercatorja v tem trenutku stabilno. Pred morebitnimi težavami zaradi Agrokorja ga ščitijo sporazumi z bankami, ki onemogočajo poseg v denarni tok. Tudi sicer je družba izboljšala poslovanje in skrajšala plačilne roke,« je tako dejal Počivalšek.

Novi zapleti na pediatrični kliniki

V zvezi s smrtjo štirinajstletnega dečka na pediatrični kliniki septembra lani je ministrica za zdravje Milojka Kolar Celarc od vodstva Kliničnega centra v Ljubljani zahtevala poročilo o izrednem strokovnem nadzoru, odredila pa je še izredni strokovni nadzor pri Zdravniški zbornici Slovenije. Ob tem je ta teden odločno zanikala, da je ukrepala pri vodstvu kliničnega centra, ko je pred dvema tednoma začelo postopek krivdne razrešitve strokovnega direktorja pediatrične klinike Rajka Kende zaradi domnevne objektivne odgovornosti za smrt štirinajstletnika, nekaj dni kasneje pa je predlog razrešitve umaknilo. »Naredil bom vse, da bom dokazal, da so izbrali napačno tarčo,« je sicer v prvem odzivu na predlog razrešitve dejal Rajko Kenda. Analiza otrokovega zdravljenja naj bi pokazala na nedopustne komunikacijske šume med zaposlenimi na oddelku za kardiologijo. Lečeči zdravnik namreč ni prepoznal pravega zdravstvenega stanja fanta, ki zato ni bil kirurško zdravljen, sta pa druga dva zdravnika bolnikovo stanje prepoznala za nevarno, a zaradi slabih odnosov z lečečim zdravnikom nista aktivno posegla v zdravljenje. V izrednem strokovnem nadzoru, ki je potekal od decembra do konca februarja, pa so ugotovili »določena sistemska neskladja, za katera so bili predvideni sistemski ukrepi,« ki jih že izvajajo, nekatere nujne ukrepe pa so z namenom zagotoviti varno zdravstveno obravnavo otrok realizirali takoj, so sporočili iz kliničnega centra. Tako so ugotovili, da sodelovanje med zaposlenimi ni bilo optimalno in da služba ni imela neposredno delujočega vodje, ki bi lahko organiziral, nadziral in povezoval zaposlene. Tudi 24-urni nadzor nad zahtevnejšimi bolniki ni bil optimalen.

Od danes poostren nadzor na južni meji

Danes se bo na šengenskih mejah Evropske unije, torej tudi na mejnih prehodih s Hrvaško, začel izvajati poostren nadzor vseh potnikov oz. sistematično preverjanje vseh oseb, zato lahko pričakujete, da se bo čas prehoda za prestop meje podaljšal oz. bo občasno prihajalo do zastojev. Po besedah Marjana Fanka, generalnega direktorja policije, za zastoje ne bodo krivi slovenski mejni policisti, temveč nova evropska pravila, ki so bila sprejeta zaradi spremenjenih varnostnih razmer v svetu. Policija se bo trudila, da bodo kolone čim krajše, in obveščala javnost o obremenjenosti prehodov, je zatrdil. Doslej se je sistematičen nadzor oz. dosledno preverjanje dokumentov izvajalo le za državljane nečlanic EU, zdaj pa se bo tudi za državljane članic. Ker je slednjih za približno štirikrat več, bo za tolikokrat verjetno tudi več dela policistov in čakanja na mejah. Namen uredbe je zagotavljanje varnosti, saj so se varnostne razmere v Evropi in v svetu v zadnjem desetletju bistveno spremenile, je pojasnil Fank in dodal, da so v Sloveniji v zadnje pol leta odkrili med 40 in 50 oseb, ki so imele povezave s terorizmom, še vedno pa prihaja do nezakonitih prehodov meje.

Laž, imenovana Antifa

Branko Grims, SDS

moj pogled

Najbolj daljnovidna misel Winstona Churchilla je bila: »Fašisti prihodnosti bodo sami sebe imenovali antifašisti!«

Prave levičarje prepoznamo po: patološkem laganju, nagnjenosti k nasilju in vsiljevanju svojih ideoloških laži drugim za vsako ceno. Vsiljevanje svoje ideologije drugim tudi za ceno nasilja je bistvo fašizma. Zato zlepa nič ne spravi levičarjev tako ob živce kot zgoraj napisani, že okoli 70 let star Churchillov stavek. Ker razgalja uničevalno fašistično bistvo modernih levičarjev. Ker pove tisto najhujše, česar noben levičar ne prenese – Resnico. Levičarji bi v besu porabili ure za prepiranje o tem, kdo je ta stavek prvi zapisal, ker bistva sporočila tega stavka in s tem resnice ne morejo zanikati ...

Evropa je bolna. Virus levega fašizma je okužil njene institucije in od Soroša plačevani levičarski politiki in mediji so v podpiranju radikalnega islama, in s tem v uničevanju varnosti, blaginje in civilizacije, vse bolj agresivni. Nasilni levičarski fašisti sami sebe imenujejo Antifa(šisti). Kot dokončna potrditev misli Nobelovca V. Havla: »Laž je nesmrtna duša levičarjev!« Nacizem in socializem (komunizem) sta oba utemeljena na Karlu Marxu, ki je prvi zahteval genocid – holokavst ...

Antifa je v zadnjem obdobju razbijala po Parizu, Berlinu, Hamburgu ... V mnogih mestih je Antifa napadala ljudi in njihovo lastnino kar skupaj z ilegalnimi migranti s področja radikalnega islama. Na severu Nemčije so v več velikih mestih rdeči fašisti Antife pomagali okupirati radikalnim islamistom cele četrti ... Levičarji bodo pač prodali za oblast tudi lasten narod in varnost ljudi, samo da uničijo vse, kar je utemeljeno na krščanskem izročilu in varovanju človekovih pravic. Najnovejša žrtev levičarskih huliganskih razbijačev je bil Neapelj v Italiji. Ta primer je tipičen za poročanje soroševcev v Sloveniji.

Nobena osrednja medijska hiša vam ni povedala, da so rdeči fašisti Antife vandalsko razbijali po Neaplju in da je bilo pri tem hudo ranjeno kar 28 policistov. Izvedeli ste lahko samo, da je »zaradi obiska nekega desnega politika« v Neaplju prišlo do »odločnih demonstracij«. Miren obisk nekega politika po Antifa logiki osrednjih slovenskih medijev že upravičuje skrajno nasilje ...?? Od soroševega kapitala podkupljeni mediji zavajajo javnost skladno z Murphyjevim zakonom, ki pravi: »Dovolj velikokrat ponovljena laž postane resnica!«

Islamistični skrajneži in levičarji sodelujejo vse bolj odkrito. Svetovne pohode feministk proti Trumpu je vodila ženska, ki je dokazano povezana z organizacijami skrajnega islama in je bila celo že obsojena za teroristična dejanja ...! Tragikomičnost bebavih prizorov tistih LGBTQ-aktivistov, ki so na teh shodih nosili napise »Radikalni islam in geji skupaj!«, pa je bila v luči metanja gejev s stolpnic, obešanja in kamenjanja po islamskih državah res pravi presežek levičarske neumnosti.

Virus levičarske norosti v povezavi z radikalnim islamom postaja svetovna epidemija in tudi Slovenija žal ni imuna. Na Kotnikovi v Ljubljani ste že videli zakrinkane prve odrede slovenskih rdečih fašistov Antifa, za katerimi so stali Milan Kučan, Tanja Fajon in nekateri poslanci levih strank. Žalostno je, da so nasledniki tistih, ki so po drugi svetovni vojni pomorili desettisoče Slovencev, očitno za tujce spet pripravljeni dvigniti roko nad svoj lastni narod. Levičarji so zaman izzivali nasilje, saj so proti njim stale starejše gospe s slovensko zastavo in kulturniki, ki so brali Zdravljico. Ker je Antifa laž, je bil to pravi trenutek domoljubne Resnice za Slovenijo.

Po svetu

Kako je z EU?

Evropska unija (EU) je 25. marca dopolnila 60 let. Nastala je kot pogodbena tvorba in ob obletnici podpisa rimske pogodbe so se v Rimu zbrali njeni voditelji. Mi pa se sprašujemo, kako jim/nam kaže.

Miha Naglič

Kam po brexitu?

Je EU nekaj dobrega ali ne? »EU je najboljše, kar se je Evropi zgodilo v njeni celotni zgodovini. EU ni zaključena zgodba: je proces, ki ima svoje vzpone in padce. V institucijah EU smo imeli sposobne birokrate in vizionarske politike, a tudi nesposobne birokrate in pragmatične politike. Zadnji so dandanes v večini, zato je do razvoja evropskega integracijskega procesa, še posebej v času svetovne gospodarske, politične in moralne krize, treba biti izrazito kritičen. Treba je opozarjati na specifičnost mednarodnih odnosov v Evropi, ki lahko preživi le, če akterji delujejo povezano. Izstopati iz te integracije ali celo dovoliti njen razpad ni zmagovalen scenarij niti za eno evropsko državo.« Kaj za EU pomeni brexit? »Brexit v resnici odpira več vprašanj, kot jih zapira. To je ta širša slika, o kateri govorim. Tisti, ki so spodbujali brexit, so imeli pred očmi zelo ozke interese, v bistvu zreducirane na priseljence in od britanskih evroskeptičnih medijev odlično skonstruirano sovraštvo do EU (tudi na podlagi laži, napačnih podatkov) ter sovraštvo do Evropskega sodišča za človekove pravice ... Tega, o tem sem prepričan, mnogi britanski volivci, ki so takrat odšli na volišča, še danes ne razumejo. So se pa zato odrekli vsem finančnim podporam EU, visokošolske in raziskovalne institucije so odrezali od zanje in za evropske kolege vitalnega sodelovanja na področju znanosti. Nigel Farage, ki je odkrito lagal britanski javnosti, da bo ta ob brexitu dobila nazaj 350 milijonov funtov tedensko, hkrati pa po BBC-ju razlagal, da so za izhod glasovali 'dostojni državljani', žal za svoje ravnanje in laganje ni pristal tam, kjer mu je mesto: v zaporu. Namesto tega še vedno redno vleče plačo v Evropskem parlamentu. In ob vsem tem škotskega referenduma pa želje Ircev po združitvi sploh še nisem načel! Prav neverjetno, res, kaj britanski in ne nazadnje evropski javnosti uspe pogoltniti.« Je VB zdaj »sovražnik« EU? »Velika Britanija ni zunanji sovražnik. Njen pomen je ogromen za EU, ne samo v gospodarskem, tudi v političnem smislu. Kadar koli se je Velika Britanija umaknila iz Evrope, so bile v Evropi težave. Velika Britanija mora sprejeti, da bo cena za izhod iz EU ogromna. Toda EU in Velika Britanija potrebujeta druga drugo, saj ju družijo številni problemi, kjer bo treba iskati skupne rešitve. In ne nazadnje, Velika Britanija ostaja članica zveze Nato – torej lahko države članice EU, ki so članice zveze Nato, računajo na njeno pomoč, če bi bilo treba. A kot rečeno, medsebojna povezanost ne more biti žrtev 'pogajanj' ...« Kako pa komentira Junckerjevih pet scenarijev? »Osebno menim, da je predložitev teh petih scenarijev v resnici poraz Komisije in njenega predsednika. To niso scenariji, to je ugibanje. Bela knjiga o tako občutljivem vprašanju, kot je prihodnost evropske integracije, naj bi ponudila eno vizijo, eno pot naprej. Morda je spet čas za kakšno evropsko konvencijo ali skupino modrecev, da opravi ta razmislek. Ta skupina bi seveda morala nujno odražati koncentracijo modrosti in izkušenj na podlagi raznolikosti spolov, starosti, državljanstev in še česa, kar bi odsevalo pestrost družbe, ki jo EU zajema.« Tako nam aktualne zadeve EU razloži dr. Zlatko Šabič, predavatelj na FDV. (Vir: MMC RTV SLO)

Novi srbski vodja

»Pravo vprašanje je, zakaj imajo Srbi radi vodje? Od Miloša Obrenovića do Josipa Broza - Tita, prek Miloševića, Tadića do Vučića. Morda bi na kaj takega bolje odgovoril kakšen zgodovinar. Ja, Srbi imajo radi vodje. Ne želim nikogar užaliti, a Srbi morajo odrasti in dozoreti. Dojeti morajo, da morajo svojo usodo vzeti v svoje roke. Pri nas je še vedno miselnost, da me bo država zaposlila, mi dala stanovanje, me poslala v pokoj, poskrbela bo za službe mojih otrok. Če pogledate to vprašanje, je proti Vučiću veliko odpora, ko govori o tem, da morajo ljudje vzeti svoje življenje v svoje roke. To deluje pri mladih generacijah, ki počnejo vse po svoje. To v Srbijo prihaja počasi. A veste sami, ključen je trenutek, ko imate pred seboj volilni listič. Takrat se vprašate, ali imate razlog, da glasujete za spremembe. V tem trenutku večina Srbov misli, da sprememb ne potrebujemo, da naj ostane Vučić ...« Tako je srbski novinar Jakša Ščekić že pred volitvami predsednika Srbije razložil, zakaj bo na njih že v prvem krogu zmagal Aleksandar Vučić (1970).

Smeh kot orožje

»Človeštvo ima samo eno zares učinkovito orožje, in sicer smeh,« je rekel Mark Twain (1835–1910). Kaj pa bi na to porekel novi ameriški predsednik?

Londonski City je eno od središč svetovne finančne industrije, po brexitu bo gotovo na slabšem. / Foto: Wikipedija

Dosedanji srbski predsednik Tomislav Nikolić, nekdanji newyorški župan Rudy Giuliani in novoizvoljeni predsednik Aleksandar Vučić, Beograd, 20. 4. 2012 / Foto: Wikipedija

Duh pisatelja Marka Twaina jamči, da Amerika tudi pod Trumpom ne bo izgubila smisla za humor. / Foto: Wikipedija

---

Slovenci v zamejstvu (554)

Lužiške zgodbe Karla Vouka

Jože Košnjek

med sosedi

Veliko ljudi iz Koroške in Slovenije se je v torek popoldne zbralo v Narodnem muzeju na Metelkovi v Ljubljani na odprtju 15. Koroških kulturnih dni v Ljubljani. Njihov častni pokrovitelj je predsednik slovenske vlade dr. Miro Cerar. O njihovem pomenu, prireditve bodo trajale do 25. aprila, so z izbranimi besedami govorili direktorica Narodnega muzeja Barbara Ravnik, predsednik Društva slovensko-avstrijskega prijateljstva Lovro Sodja, avstrijska veleposlanica v Sloveniji Sigrid Berka in slovenski minister za Slovence v zamejstvu in po svetu Gorazd Žmavc. Govorci so poudarjali pomen predstavljanja bogate in razvejane kulturne dejavnosti Slovencev na Koroškem v Sloveniji, pomen sodelovanja in dialoga med državama, ki je koristnejši kot prepir v medijih, kar se kaže v zadnjih razpravah o novi koroški deželni ustavi.

Osrednji dogodek torkovega začetka Koroških kulturnih dni je bilo odprtje razstave koroškega slovenskega slikarja in arhitekta Karla Vouka. Njegov rod izvira iz Dobrle vasi, sedaj pa živi v Rinkolah/Rinkolachu pri Pliberku. Pod naslovom Lužiški cikli umetnik Karl Vouk v fotografiji in risbi razgrinja pred gledalca tragično zgodbo Lužiških Srbov, umirajoče narodne manjšine v nemških zveznih deželah Brandenburg in Saška, katerih ustavi ji jamčita številne pravice. Realnost je drugačna, kruta. Karl je že v mladosti zvedel za težave Lužiških Srbov. Njegov oče je prijateljeval z Lužičani in ti so med obiskom Koroške povedali marsikaj. Leta 2014 in 2015 je Karl Lužice tudi sam obiskal in videl izginjanje pokrajine, vasi in odseljevanje ljudi. Dnevne rudarske kope zaliva voda, vasi in cerkve se pogrezajo, umazani potoki ne dosežejo morja, ljudje se izseljujejo. S tem se izgubljata kultura in tradicija, ni več bajk in sanj. Se zavedamo, da se to lahko zgodi tudi Slovencem v zamejstvu, na Koroškem, v Reziji pa še marsikje, se je vprašala Nataša Stergar, ki je predstavila umetnika Vouka in njegova dela. Razstava v Narodnem muzeju ima dva dela. Oba se imenujeta po lužiških rekah: Satkuli in Schwarzwasser/Čornica. Z obema umirajočima in umazanima rekama je povezano vprašanje, kakšna je teža načel, ki so zapisana v ustavah, in kakšen je odnos večinskih narodov do manjšin.

Koroški kulturni dnevi so se nadaljevali včeraj s predstavitvijo šestih novih publikacij, ki so jih izdali na Koroškem, jutri ob 10. uri pa bo v Mini teatru v Ljubljani lutkovna predstava Knjiga o džungli. V sredo, 12. aprila, ob 19. uri bo v Cankarjevem domu v Ljubljani koncert z naslovom Koroška pesem preko meja. Peli bodo Kvintet bratov Smrtnik, Slovenski oktet in mešani pevski zbor Danica iz Št. Primoža.

Brata Vouk: Karl (desno) se z umetnostjo bori za pravice manjšin, Rudi, odvetnik v Celovcu, pa brani njihove pravice na sodišču.

Glasova preja

Gostje Glasove preje o Alpini: nekdanji direktor Bojan Starman, smučarska tekačica Petra Majdič in sedanji direktor Bojan Gantar /Foto: Primož Pičulin

Alpina so Žiri, Žiri so Alpina

Alpina so Žiri, Žiri so Alpina – to je osrednja žirovska enačba druge polovice 20. stoletja. V 21. stoletju ne velja več (v tolikšni meri), a na Glasovi preji pred 70-letnico Alpine se je pokazalo, da ni pozabljena ...

Miha Naglič

Peko in Planika sta bila veliko večja od Alpine, a ju ni več. Razlogov je več, eden od njih je gotovo visoko stopnja povezanosti, skoraj identifikacije kraja s svojo osrednjo gospodarsko tvorbo oziroma le-te s svojim krajem. Alpino so ustvarili žirovski čevljarji ob pomoči takratne države, pozneje je postala tako velika in močna, da je dajala ton vsemu življenju v kraju. Žiri so bile najprej več od Alpine, a pozneje je ta postala več od Žirov. Žirovci imajo v svoji himni zapisano, da so »na koncu sveta«. Alpina pa je šla v svet in je še danes globalna blagovna znamka, v čevljih za smučarski tek med najbolj prepoznavnimi na svetu.

Peko in Planika sta bila veliko večja od Alpine, a ju ni več. Razlogov je več, eden od njih je gotovo visoko stopnja povezanosti, skoraj identifikacije kraja s svojo osrednjo gospodarsko tvorbo oziroma le-te s svojim krajem.

Alpina preživela, Peko in Planika ne

Razmišljajmo še naprej. Zakaj je Alpina preživela, Peko in Planika pa ne? Moj odgovor: zato, ker je začela še pravočasno izvažati na svetovne trge pod svojo blagovno znamko, in zato, ker je še pravočasno globalizirala tudi svojo proizvodnjo. Peko je najbolj prizadelo dejstvo, da je imel svoje proizvodne obrate tudi v drugih republikah Jugoslavije, te je ob razpadu skupne države izgubil in od te izgube si ni nikoli zares opomogel. Bil je preveč jugoslovanski in premalo svetoven. Alpina se je že v zadnjem desetletju Jugoslavije osredotočila na izvoz in na proizvodnjo pod svojo blagovno znamko, zlasti v smučarski obutvi. Bila je eden od sponzorjev ZOI v Sarajevu 1984, tam se je oglasno pojavljala na vseh olimpijskih prizoriščih, tja je pripeljala svoje tuje partnerje in navezala stike še z novimi. Že dve leti pozneje je dočakala prvi zmagi v smučarski formuli ena – v svetovnem pokalu (Grega Benedik in Veronika Šarec). Za uveljavitev pod lastno blagovno znamko je najbolj zaslužen tedanji direktor Tomaž Košir, njen prodor v alpskem smučanju pa je vodil Janez Šmitek. Pozneje je v smučarskih čevljih, ki jih sicer še izdeluje, Alpina za svetovno konkurenco zaostala, zato pa se je tem bolj uveljavila v »tekačih«, čevljih za smučarski tek. Na ZOI v Sočiju 2014 so tekači raznih narodov v njenih čevljih osvojili kar 36 medalj! Njen najbolj prepoznavi slovenski obraz v smučarskem teku pa je gotovo Petra Majdič, tudi gostja te Preje. Njen olimpijski boj, ko se ni borila le s tekmicami, ampak tudi s samo seboj – z bolečinami po hudem padcu v jamo ob progi –, je zgled posebne vrste. Tudi v Muzeju Žiri smo ponosni, da kot posebno trofejo hranimo ravno tisti par čevljev z njenim podpisom, ki ga je takrat nosila.

Kaj pa Planika? Pravijo, da se je preveč navezala na Adidas in njegovo blagovno znamko. Ko je Adidas na svetovnem jugu našel še cenejše proizvajalce, je Planiko zapustil, sama pa je ostala brez dovolj prepoznavnih izdelkov. Koliko pa je sploh bilo v Jugoslaviji in Sloveniji podjetij, ki so se s svojo lastno blagovno znamko uveljavila tudi zunaj tedanjih državnih meja, na svetovnih trgih? Alpina, Elan, Gorenje, Krka ... (če jih navedem po abecedi). Danes so v Sloveniji najbolj cenjena podjetja, ki proizvajajo dele (»kose«), ki jih potem kupci vgrajujejo v prestižne izdelke svetovnih znamk, zlasti avtomobilskih. Vendar ta slovenska podjetja v svetu poimensko sploh niso poznana, razen pri svojih kupcih. Uveljaviti se na svetovnih trgih, tudi v maloprodaji, s končnimi izdelki pod lastno blagovno znamko (bela tehnika, čevlji, smučke, zdravila ...), je pač nekaj več. – Kar se primerjave s Planiko tiče, je treba seveda dodati še sociokulturno dimenzijo. Če bi bila Alpina v Kranju, in ne v Žireh, tudi nje že zdavnaj ne bi bilo. V Kranju in drugih večjih mestih je več izbire in možnosti, slabo plačani čevljarji bi si našli bolje plačana dela. V Žireh, ki so nekoliko še vedno »na koncu sveta«, čeprav z Alpino po vsem svetu, pa so še vedno pripravljeni delati tudi za nekoliko manjši denar ...

Med najbolj obiskanimi Prejami

Preja o Alpini je bila med najbolj obiskanimi. Po mojem vedenju je bila doslej najbolj obiskana Glasova preja 118 – z Mileno Miklavčič v Cineplexxu Kranj, 24. septembra 2015, bilo nas je vsaj 220. Več kot dvesto (213) pa tudi na tej, o Alpini v Žireh. Na Preji z Mileno seveda ni šlo za žirovske, ampak bolj za »tiste reči«, za temo, ki je univerzalna – seks. Ta se tiče vseh, povsod in ob vsakem času. Preja z Mileno bi bila zato povsod dobro obiskana, v Žireh morda manj kot v drugih krajih. Nekateri Žirovci so namreč nanjo kar malo jezni, ker na »tak« (preveč neposreden) način piše o »tistih« rečeh. Preja o Alpini pa je bila tako dobro obiskana zato, ker je bila ravno v Žireh (glej naslovno enačbo). Če bi o Alpini predli v Kranju ali na Jesenicah (bog ne daj v Tržiču), bi bila lahko Preja kar v Alpininih trgovinah v teh mestih, gostov bi bilo pa le malo več, kot je sedežev za pomerjanje čevljev ... Visok obisk so imele tudi druge Preje (stota – predsedniška, na Brdu pri Kranju, s pisateljem Borisom Pahorjem na Gimnaziji Kranj, z bratoma Podobnik na Bregu ob Savi, z nadškofom Šuštarjem v Ribnem pri Bledu ...), a kolikor vem, ni nobena dosegla 200 udeležencev. Število sicer ni edino merilo za uspeh Preje, nekaj pa le pove.

Ne nazadnje: je kaj slabega, če se neki kraj identificira s svojo osrednjo gospodarsko družbo? Ali ta s krajem, v katerem je njeno središče. Alpina je globalna skupina, ki v svojih proizvodnih in trgovskih podjetjih po svetu še vedno zaposluje okrog 1500 ljudi (leta 1986 jih je skoraj 2000). V Žireh že manj kot 400 (1986 več kot 1100). V tem članku nič ne pišem o tragediji, ki se je Alpini zgodila po tajkunskem prevzemu 2006 in jo je skoraj uničila, trajala je vse do protestov, ki so svoj vrhunec dosegli 2. marca 2016 na ljudskem zborovanju pred tovarno. Izraz protesta proti poskusu njenega razdejanja je tudi knjiga Atentat na Alpino. O tem bo še beseda, kaže, da bodo ti nečedni posli že letos dočakali svoj razplet. Kot lahko preberete v poročilu o tej Preji, Alpina kljubuje, s svojim središčem je še vedno v Žireh, sicer pa po vsem svetu. Alpina je več od Žirov, Žiri so več od Alpine. Časi se spreminjajo in enačbe z njimi.

(Vir: Atentat na Alpino, zbornik, uredil Miha Naglič, Ljubljana-Žiri, 2016)

Glasova preja

Še naprej ponosni na Alpino

Glasova preja je pretekli četrtek gostovala v Žireh, saj je bila posvečena jubileju žirovskega podjetja Alpina. Dne 30. aprila bo namreč minilo natanko sedemdeset let od ustanovitve Tovarne športnih čevljev, ki so jo štiri leta kasneje preimenovali v Alpino.

Mateja Rant

Čevljarstvo pa ima v Žireh še precej daljšo tradicijo, saj kot je bilo razvidno iz filma, ki so ga predvajali kot uvod v Glasovo prejo, so domači čevljarski mojstri znamenite žirovske čevlje že sredi 19. stoletja začeli prodajati tudi zunaj svojega kraja. V Žireh so delovale številne domače delavnice, ki so se v tridesetih letih 20. stoletja začele povezovati v čevljarske zadruge. Prav iz zadruge Čevljarna Žiri se je razvila tudi tovarna Alpina, ki letos praznuje sedemdesetletnico. Po tajkunskem prevzemu v letu 2006 je bilo podjetje že skoraj na robu propada, a mu z novim vodstvom zdaj vendarle kaže nekoliko bolje. O Alpini so na Glasovi preji spregovorili smučarska tekačica Petra Majdič ter nekdanji in sedanji direktor Bojan Starman in Bojan Gantar.

Moški pevski zbor Alpina pod vodstvom Andreja Žaklja je med drugim zapel žirovsko himno Oj mi smo pa tam na Žirovskem doma, ki seveda omenja tudi znamenite žirovske gojzarje. / Foto: Primož Pičulin

Rdeče kot ogenj pod nogami

Dame imajo prednost in tako je publicist Miha Naglič besedo najprej prepustil Petri Majdič, ki se je ob tem spomnila svojih prvih tekaških čevljev rumeno-vijolične barve. »Očitno so imeli zame res velik pomen, če sem si zapomnila celo barvo,« se je posmejala in dodala, da se večina najbrž ne zaveda, koliko mrzlih zimskih popoldnevov je s pokojnim Lojzetom Oblakom preživela na Pokljuki ob testih novih tekaških čevljev. »Alpinini čevlji so bili res zelo napredni, vedno pred konkurenco,« je poudarila in dodala, da jim je vedno ostala zvesta, čeprav so jo mnogi prosili in vabili, nekateri pa celo zahtevali, naj izbere njihove tekaške čevlje. »Alpinini tekaški čevlji bodo vedno s posebnimi črkami zapisani v mojem spominu in karieri.« To ji je pomagalo navezati tudi poseben stik z zaposlenimi v Alpini, ki so jo vedno toplo in z navdušenjem sprejeli. »Čevlji, s katerimi sem tekmovala, so šli skozi mnogo rok, kar nas je miselno povezovalo. Ko sem tekla in se je svetilo rdeče pod nogami, so vsi čutili, da to ni ogenj, ampak Alpina, in so bili ponosni, ker so vedeli, da so te čevlje izdelali oni.« In ne glede na to, kakšne so bile proizvodne hale, so bili izdelki vedno vrhunski, je prepričana Petra Majdič. V žirovskem muzeju hranijo tekaški čevelj z njenim podpisom, in kot je zaupala obiskovalcem Preje, je to prav tisti, v katerih je padla na olimpijskih igrah v Vancouvru. »Vsi so kasneje želeli te čevlje, dres, štartno številko, palice ... Večina tega je še vedno pri meni, čevlje pa sem podarila Alpini.« Z žalostjo je zato spremljala propadanje Alpine v zadnjih letih, je priznala. »Alpina je v Skandinaviji tako znana in priznana, da so številni Norvežani prepričani, da gre pravzaprav za norveško blagovno znamko.«

Izvedli obsežno prestrukturiranje

V enem od najtežjih obdobij je Alpino vodil Bojan Starman, ki je bil z Alpino povezan že kot njen štipendist, leta 1974 pa se je v Alpini tudi zaposlil. »Delal sem v različnih oddelkih in kot vesten učenec sem se veliko naučil, zato sem leta 1988, ko so me imenovali za direktorja, vedel, kaj moram narediti.« S svojimi izkušnjami in ekipo, ki jo je zbral okoli sebe, so se skupaj lotili obsežne preobrazbe podjetja, sicer po njegovih besedah ne bi mogli preživeti. »Podjetje je bilo globoko zadolženo, sledil je še razpad Jugoslavije. Izgubili smo veliko premoženja in donosne vzhodne trge,« je razložil in to ponazoril z besedami, da so z izvozom enega para čevljev v Rusijo zaslužili en evro na minuto, v Ameriko pa zgolj deset centov. Znašli so se pred dilemo, kako naprej, in odgovor je bil po njegovem jasen – poceniti proizvodnjo, da bi bili spet konkurenčni, izgubo na donosnih vzhodnih trgih pa nadomestiti s povečanim izvozom na zahod. »Alpini tako zaradi razpada Jugoslavije ni bilo treba odpustiti nobenega delavca, a po novem je bilo treba prodati pet parov čevljev, da smo zaslužili toliko kot prej z enim.« Zato so povečevali produktivnost in zmanjševali stroške. »Prej smo izdelovali tri do štiri pare čevljev na zaposlenega, z zviševanjem produktivnosti pa v nekaj letih devet do deset parov na zaposlenega. Vsi ti ukrepi so nas rešili in ne samo, da smo preživeli, ampak smo verjetno edini v tem obdobju celo zmanjšali zadolžitev.« Na zunaj se tega niti ni občutilo, je pojasnil, saj odpuščanj ni bilo, plače pa sicer res niso bile visoke, a so jih redno izplačevali.

Sočasno je potekalo tudi lastninsko preoblikovanje podjetja. A z načinom, kako se to izvedli, se Starman ni strinjal, zato je moral zapustiti podjetje. »S certifikati so imeli delavci v lasti šestdeset odstotkov podjetja. A ker niso vedeli, kaj bi s tem, so jih prodajali za prenizko vrednost,« je spomnil in dodal, da je zato leta 1994 delavce opozoril, kako je z lastninjenjem, in jih pozval, naj ne prodajajo delnic, da bi podjetje obdržali v lasti zaposlenih. »Pojasnil sem jim, da bo tisti, ki bo prepoceni prišel do podjetja, tako tudi ravnal z njim.« Takrat je moral zato iz Alpine, zaposleni pa so nadaljevali s prodajo. Sledilo je izčrpavanje podjetja, saj so novi lastniki iz podjetja samo pobirali denar, nič pa niso vlagali. »Lani so delavci vendarle sprevideli, da so na napačni poti.« Sledil je upor zaposlenih, ki so ga podprli tudi številni Žirovci. »Že takrat sem povedal, da v primeru, da bi se nadaljevala politika takratnega vodstva, podjetje ne bi obstalo več kot eno leto. Če svetovalci ne bi odšli iz Žirov, ne bi danes sedeli tukaj in se pogovarjali o Alpini.« Zato ga veseli, da so za vodjo dobili domačina. »Veliko je še težav, a razvoj gre v pravi smeri; rezultati se izboljšujejo, tekoče poslovanje je pozitivno,« z optimizmom gleda na sedanje poslovanje Alpine. Ob tem pa opozarja, da bo denar poleg v vračanja dolgov treba usmeriti tudi v razvoj. »Le tako bomo lahko še naprej ponosni na tovarno in njene izdelke,« je končal Starman.

Alpina ima ogromen potencial

S Starmanom se strinja tudi sedanji direktor Bojan Gantar. »Bankam sem poskušal razložiti, da bi Alpina po nekem mukotrpnem scenariju sicer lahko odplačala posojila, a ne vem, če je smisel v tem, da plačujemo privatizacijska posojila. Morajo razumeti, da ima Alpina enormen potencial za razvoj, a bo treba sredstva usmeriti tudi v razvoj, oglaševanje ter naložbe v nove tehnologije.« Letos tako načrtujejo za dva milijona evrov novih vlaganj. Kot pravi, pa danes Alpina že četrtič kupuje samo sebe, in se ob tem sprašuje, katero veliko globalno podjetje je sposobno sebe štirikrat plačati. In zakaj pravi, da štirikrat? Kot prvo, je poudaril Gantar, so Žirovci sami zgradili to podjetje. Leta 2006 so prišli v podjetje tajkuni in ga kupili z denarjem od podjetja. Njihove dolgove so znova plačevali zaposleni. Tretjič so to storili, ko so morale banke zaradi neposrečenega lastninjenja Alpino dokapitalizirati. »To smo plačali vsi davkoplačevalci, tudi zaposleni v Alpini.« S prenosom terjatev bank na slabo banko pa Alpina že četrtič plačuje privatizacijska posojila, je razložil Gantar in dodal, da danes, ko menjajo 35 let stare stroje, ugotavljajo, da od večmilijonskih posojil, ki so jih dobili za nečedne posle v času lastninjenja, podjetju ni ostalo nič.

Kljub temu z optimizmom gleda v prihodnost. »Ponovno se ukvarjamo s čevlji in z ljudmi,« je poudaril Gantar in dodal, da se poslovanje izboljšuje; letos jim je za milijon evrov uspelo znižati stroške in doseči desetodstotno rast prodaje. »Preteklo leto je bilo tudi leto čiščenja bilanc in sanacije starih zalog, da bomo letos pokazali, kako Alpina dejansko lahko posluje,« je še dejal Gantar, ki napoveduje, da bodo dosegli plane, za katere so se zavezali v sredini lanskega leta. Na vprašanje, kako kaže Alpini v prihodnje, ki jo verjetno slej ko prej znova čaka prodaja, pa je Gantar odgovoril, da sedanji lastnik, to je Družba za upravljanje terjatev bank (DUTB), ni slab lastnik in Alpino podpira v v procesu prestrukturiranja. Zato meni, da bo Alpina še nekaj časa v lasti DUTB, ob iskanju novega lastnika pa se mu zdi pomembno, da Alpina ostane v »pametnih slovenskih rokah«.

Glasova preja o Alpini je skoraj do zadnjega kotička napolnila dvorano kina v Žireh. / Foto: Primož Pičulin

MULTIKULTI

V Kranju in Pragi, vedno doma

Uroš Trefalt

Če v spletni brskalnik vtipkamo Uroš Trefalt, lahko v wikipediji spoznavamo gledališkega režiserja, scenarista, publicista, mojstra televizijskega oblikovanja, poznavalca lutkovne umetnosti – v češkem jeziku. Kranjčan Uroš Trefalt zadnjih dvajset let živi in ustvarja v Pragi. V okviru mednarodnega programa Tedna slovenske drame je v domačem Kranju gostoval z dramo Dogodek v mestu Gogi.

Igor Kavčič

Kako ste videli svojo igro na Tednu Slovenske drame?

»Odlično. Sam si doslej nisem ogledal še nobene druge uprizoritve Dogodka v mestu Gogi, so pa tisti, ki so jih že videli v različnih izvedbah, rekli, da je naša ena najboljših. To seveda ogreje srce.«

Predstavo ste režirali v Gledališču F. X. Šaldy v Liberecu. Kako je sicer z uprizarjanjem slovenskih dramskih besedil na Češkem?

»V Liberec me je povabil umetniški vodja tamkajšnjega gledališča, ki je videl eno mojih predstav, ki sem jih režiral v Pragi. Izbor besedila je prepustil meni, zato sem se odločil za slovenskega avtorja. Vedel sem, da obstaja češki prevod Grumove drame Dogodek v mestu Gogi iz leta 1986, ki so ga takrat uprizorili študenti. Besedilo sem aktualiziral skozi prizmo individualnih problemov posameznika v kontekstu družbe, njegovih socialnih in psiholoških travm iz preteklosti. Slovenska dramatika se na Češkem tako rekoč ne uprizarja. Ne spominjam se, da bi si kdaj ogledal kaj 'našega'. Večkrat je bilo menda uprizorjeno Cankarjevo Pohujšanje v dolini Šentflorjanski, a še to pred petdeset in več leti.«

Če pridete v Kranj, mar rečete, da greste domov, glede na to, da vsaj že pol življenja živite v Pragi?

»Vedno sem se doma počutil tukaj v Kranju, kjer so starši, brat, nečakinje, lahko pa rečem, da sem doma tudi v Pragi, kamor sem pri devetnajstih šel študirat lutkovno režijo in dramaturgijo na praško Akademijo lepih umetnosti. Po študiju sem se sicer vrnil v domovino, se vmes izobraževal v New Yorku, od leta 1997 pa je moj stalni naslov v Pragi.«

Vaša strica Mito in Franek sta bila šolana igralca, prav tako je igral ded Franc. Verjamete v gledališko-igralski gen v družini Trefalt?

»Ne vem, ali je to gen ali kaj drugega. Dedek je bil tudi profesionalni igralec v Prešernovem gledališču, dokler ga niso ukinili. Pred vojno je bil bankir, po vojni pa se je upokojil kot igralec. Sam sem pravzaprav vesel, da moja starša nista imela nobene povezave z gledališčem, hkrati pa sta mi bila vseskozi naklonjena pri moji odločitvi, da vstopim v svet gledališča. Podpirala sta me tako pri študiju kot kasneje pri vsem, kar sem na svoji umetniški poti počel.«

Kaj vas je po kranjski gimnaziji popeljalo v Prago, igralsko akademijo imamo namreč tudi doma v Ljubljani?

»Praška akademija je bila in je ena najbolj znanih in kvalitetnih v tem delu Evrope. Iz Slovenije in nekdanje Jugoslavije so se mnogi šolali na njej, naj omenim le tri velike režiserje, kot so Goran Paskaljević, Emir Kusturica in Lordan Zafranović. Akademija ima tudi zelo slavno lutkovno katedro, ki je v Sloveniji ni, jaz pa sem želel študirati ravno lutkovno režijo. Češka mi je bila tudi sicer blizu, saj smo s starši veliko potovali do njihovih prijateljev. Zato sem se odločil poskusiti. Kasneje mi je eden nestorjev slovenskega lutkarstva Edi Majaron pomagal priti do štipendije. Ko sem končal šolanje, sem postal prvi diplomirani režiser za lutke in gledališče iz Slovenije.«

Ste angažmaje najprej iskali doma v Sloveniji?

»Moja prva režija po končanem študiju je bila predstava Petnajst v Lutkovnem gledališču Ljubljana. Kasneje sem učil v Gledališki in lutkovni šoli v Ljubljani, štiri leta bil urednik revije Lutka, bilo je tudi nekaj režij, ob tem pa sem se ves čas vračal tudi v Prago.

Najbrž je bilo zame na začetku devetdesetih let še prezgodaj, da bi začel nekje 'na polno' delovati. Kot mlad režiser sem se moral še malo, kako bi rekel, urediti.«

Vas nova slovenska država ni premamila?

»Naj najprej povem, da sem zelo ponosen, da sem Slovenec. Vedno rad poudarim, od kod prihajam. Sicer pa ljudje sploh ne vedo, da sem tujec, saj tekoče govorim češko brez tujega naglasa.

Pravzaprav je bil moj namen ob zaključku šolanja, da bi na gledališkem, predvsem lutkovnem področju vzpostavil povezavo obeh držav. Vmes sem kot Fulbrightov štipendist študiral na univerzah NYU in CUNY v New Yorku. Tam sem tudi režiral in nabiral znanje in izkušnje. Zanimalo me je ameriško gledališče, čeprav ni moj ideal. Gledališče tam bolj izhaja iz producentske izkušnje, ne režiserske. Slednji ni tisti, ki izbira, kaj bo postavil na oder. Napisal sem knjigo Osnove lutkovne režije, ki je še vedno edina tovrstna pri nas in menda še vedno v uporabi. A vendarle, v drugi polovici devetdesetih let sem v Sloveniji obupal in leta 1997 svoj naslov preselil v Prago. Tam sem imel nekaj režij, potem pa se je zgodil paradoks, saj sem vstopil v televizijske vode in tam deloval skoraj petnajst let.«

Uroš Trefalt se počuti doma v Kranju, njegov dom pa je tudi Praga. / Foto: Igor Kavčič

Najprej na komercialni, potem še na češki nacionalni televiziji ste kot režiser, scenarist in umetniški direktor ustvarili novo celostno podobo in z njo na stotine »jinglov«, oglasnih sporočil ..., kar ni ravno neposredno povezano z lutkami?

»Prav ustvarjalna širina je ena velikih kvalitet študija lutkarstva na praški akademiji. Pomaga ti razmišljati, ne le formalno, kaj je lutkovno gledališče, ampak predvsem, kaj je njegovo bistvo. Lutkarstvo je danes multimedialno, kjer se združuje veliko področij. Bistvena je likovna podoba, pomemben je glas, ker nimaš igralca, saj iz njega lahko narediš lutko in obratno. Lutkovno gledališče v sebi tako združuje različne prvine, ki jih lahko uporabiš kjerkoli – tudi pri kreiranju televizijskih 'jinglov'. Zanje smo dobili številne nagrade tudi v svetovnem merilu. Bili smo predvsem originalni, drugačni in se nismo skušali primerjati z drugimi, ki imajo več denarja, boljšo tehnologijo, več kadra ... Pri tem sem sam mnogokrat črpal iz lastnih izkušenj v lutkarstvu. Tudi Čehom vedno znova povem, naj izkoristijo tisto, po čemer so znani – animirani film, lutke, filmi za otroke. Če bi preštel vse 'jingle' in oglasne kampanje, ki so nastali pod mojim umetniškim vodstvom, bi jih bilo na obeh televizijah zagotovo okrog tisoč. Iz njih bi lahko posnel celovečerec.«

V zadnjih letih ste spet bolj angažirani v gledališču. Bi lahko rekli, da se od boljšega zaslužka spet vračate k duši?

»Delo na televiziji je zelo naporno in človeka zelo izčrpa. Na koncu sem imel vedno občutek, da človek v projekt več da, kot iz njega dobi. Seveda celega človeka zahteva tudi gledališče, ampak občutek je boljši. V gledališču veliko daš, a tudi veliko dobiš. To je tisto, kar me je na neki način spet premamilo, da sem se vrnil. V gledališču bi lahko še marsikaj povedal. Občasno tudi predavam na praški akademiji v okviru tamkajšnje katedre za animacijo, in sicer o zgodovini in sodobnosti filmske špice, televizijske promocije, o celostni podobi ...«

Kuharja bi vprašali, kaj ima v loncu. Kaj ima v načrtu gledališki režiser?

»Po statusu sem 'svobodnjak', zato delam različne stvari. Rad bi režiral še kakšno slovensko besedilo, kar na Češkem ni lahko, saj imajo gledališča običajno natančno izdelane repertoarje tudi v smislu, zakaj in kakšno besedilo uprizarjajo. Težko se je boriti ob nemških, angleških besedilih. Žal tudi ni veliko čeških prevodov slovenskih dram, za razliko od preostale slovenske literature, ki je na Češkem dobro zastopana.«

Kako pogosto prihajate v Slovenijo?

»Običajno za daljši čas poleti in za praznike, ki jih pogosto tudi nekoliko podaljšam. Sem pa bil pred časom tudi član žirije in selektor na Bienalu lutkovnih ustvarjalcev Slovenije v Mariboru, kar je moje obiske v domovini še okrepilo.«

Kaj vam povzroča večjo čustveno napetost, prihajati v Kranj ali odhajati iz njega?

»Ko sem v osemdesetih šel študirat v Prago, sem imel občutek, da grem iz svobode v nesvobodo, za železno zaveso, ampak sam sem čutil tudi obratno, da sem pobegnil iz nesvobode, saj doma nisem mogel študirati, kar sem si želel. Lahko rečem, da pretiranega domotožja v tujini nisem imel in ga tudi sedaj nimam. Hitro se znam prilagoditi. Lahko bi ostal v New Yorku, a sem se raje odločil za vrnitev v to zapleteno Srednjo Evropo. Nisem sentimentalen, kar se tiče teh stvari. Sem pa vedno znova vesel, ko pridem v Slovenijo. Veliko olajšanje zame je tudi, da sta obe državi od leta 2004 v Evropski uniji. Zdaj dokumente urejam le na vsakih deset let.«

Je češko pivo boljše kot slovensko?

»Težko bi rekel. Moji igralci so temeljito preverili tukajšnjo ponudbo in sem bil presenečen, kako jim je prijalo slovensko pivo. Zmagalo pa je Kranjsko pivo.«

»Mladim priporočam študij v tujini. Tam bodo pridobili znanje in izkušnje, ki jih ponuja drugo okolje, vedno pa bodo s seboj prinesli tudi slovenski značaj, ki bo v tujini poseben, drugačen.«

Na robu

Darinka, 1. del

Ko si čisto sam na svetu

Milena Miklavčič

usode

Lansko jesen me pokliče Andrejka ter me prosi, naj pridem na srečanje njene skupine. »Povsem neformalna skupina smo,« mi reče. »Srečujemo se zgolj zato, da se pogovarjamo in si pomagamo,« še doda. Prišla sem in bila prijetno presenečena. Naletela sem na sedem žensk, ki so imele za seboj grenko, malodane kruto zgodbo. A niso držale križem rok. Sklenile so, da se bodo ravnale po starem, zelo preverjenem pregovoru Pomagaj si sam, pa ti bo Bog pomagal.

Ko sem poslušala njihove izpovedi, sem se ponovno – in to zelo boleče – zavedala, koliko nesnage se pri nas Slovencih skriva pod preprogo. Tiste nesnage, ki se skozi življenje 'oprime' naše kože. Namesto da bi jo odstranjevali, jo ignoriramo, obenem pa goltamo antidepresive, upajoč, da bodo težave izginile kar same.

»Če dovoliš, bom jaz prva, ki bom spregovorila o sebi in o težavah, predsodkih, travmah, občutku krivde in še o čem, kar me je spremljalo malodane vse življenje. V družini, v kateri sem odraščala, smo bili trije otroci: dve dekleti in fant. Starejša sestra je bila dekle s posebnimi potrebami. Vse se je vrtelo okoli nje. Ne le dneve, celo ure sva z bratom morala prilagajati njenim potrebam in razpoloženju. Mame kot da nismo imeli. Njen svet se je vrtel okoli Darinke in okoli očeta, ki je tudi imel svoje tradicionalno pogojene zahteve in pričakovanja. Saj veste, kako to je: kosilo na mizi ob določeni uri, zlikane srajce, primerne ocene v šoli, pridni in zgledni otroci, nobenega pretiranega zapravljanja s trdno zasluženim denarjem, goveja župca in Avseniki. Bil je edini, ki je denar prinašal domov, kajti mama je po rojstvu Darinke ostala doma in se ji v celoti posvetila. Spominjam se, da je bil najpogostejši stavek, ki sem ga slišala od mame, ta, da moram vse postoriti sama zato, ker sem normalna. Darinka pa ni in je morala mama namesto nje še dihati. Brat se je takšni vzgoji hitreje in laže prilagodil, za kar sem mu bila zelo nevoščljiva. Neštetokrat sem prišla k mami v želji, da bi me vzela v naročje, pohvalila moje ocene v šoli ali zgolj opazila potolčeno koleno. Nikoli se to ni zgodilo, ker preprosto za naju z bratom ni imela časa. Nekoč sem potožila očetu, pa me je zavrnil, češ mar ne vidiš, da mama ne utegne. Pa takrat še nisem hodila v šolo ... Vsega, kar danes znam, sem se naučila sama. Nekaj neumnosti me je naučil tudi brat. Od srca sem mu hvaležna, da je kasneje, ko sva bila odrasla, od mene odganjal neprimerne fante. Na tem področju sem bila čisto bosa, saj doma nisem dobila nobenega napotka, nobenega nasveta,« pripoveduje rdečelasa Andrejka.

Pri hiši je pralni stroj pral skoraj vsak dan. Darinka se je zelo rada podelala kar v posteljo, v spodnje hlače pa sploh. Namesto da bi bila mama bolj stroga in jo naučila osnovnih higienskih navad, se je vsakič, ko je zasmrdelo iz dnevne sobe, jezila na Andrejko. Govorila ji je, da je ona kriva, ker je do sestre premalo prijazna, da jo ima premalo rada.

»Ko sem bila še otrok, sestre nisem marala. Celo sovražila sem jo. Bila sem prepričana, da mi je ukradla ljubezen, ki bi mi morala pripadati. Naše življenje ji je bilo v vsem prilagojeno. Nikoli nismo šli na morje, pa bi lahko, saj je oče dovolj zaslužil. Nisem smela imeti prijateljic, ker te niso smele videti Darinke. Okna so bila ves čas zapahnjena, da sosedje ne bi slišali Darinkinega dretja. Danes, ko tiste s posebnimi potrebami malo bolje poznam, vem, da z Darinko ni bilo – v primerjavi z drugimi podobnimi – nič narobe. Če bi starša dovolila, da bi se socializirala, bi lahko živela samostojno, lahko bi se družila s prijatelji. Tako pa sta jo imela doma, zaradi nje sta osamila vso družino. Spominjam se dne, ko sem dobila menstruacijo. Na srečo se je to zgodilo šele v sedmem razredu. Učiteljica fizike je bila tista, ki je pronicljivo opazila mojo zadrego in mi po pouku povedala vse, kar sem morala vedeti. Potem je iz predala vzela paket vložkov in mi ukazala, naj mi podobne kupi tudi mama. Gospa je že več let pokojna, jaz je pa še nisem pozabila njene dobrote! Nihče mi ni pomagal, ko sem se odločala, kam po osnovni šoli. Pa sem bila odlična učenka s samimi peticami. Na srečo sem lahko sledila sošolki, s katero sva se jeseni preselili v internat. To je bil zame zelo pomemben trenutek v življenju. Končno sem lahko svobodno zadihala. Si predstavljate, kakšen užitek je bil, ko sem zvečer legla v posteljo, ne da bi se bala, da mi bo sredi noči kdo tiščal blazino na obraz? Tisto leto je bila zelo popularna skupina Abba. Nepozaben užitek je bilo poslušati še kaj drugega kot narodno-zabavno glasbo, ki se je noč in dan zaradi Darinke vrtela doma! Tudi na gimnaziji sem bila med najboljšimi v razredu. Pa mislite, da so me doma kdaj pohvalili? Nikoli. Ko se mi je v Ljubljani pridružil še brat, mi je bilo lažje. Res sva bila povezana. Pogosto me je vzel s seboj na kakšen koncert, naučila sva se kotalkati. Med letom sva se vračala domov le ob večjih praznikih in ob počitnicah. V štirih letih je oče enkrat samkrat prišel na govorilne ure. Pa še takrat se je jezil nad razredničarko, ker ga je poklicala. Res sem se počutila zelo samorastniško, tega, da sem bila odvisna le od sebe, še nisem znala dovolj ceniti. Želela sem si podpore družine, a je ni bilo. Nevoščljiva sem bila prijateljicam, ki so ob petkih komaj čakale, da gredo domov. Neštetokrat se je zgodilo, da sem bila v internatu ob koncu tedna sama. Takrat so me obhajale smešne samomorilske misli. Predstavljala sem si, da se mi zgodi nekaj hudega. Videla sem se, kako ležim mrtva na tleh, mama pa ob meni kleči, me objema in me prosi odpuščanja. Ko sem kasneje, ko sem bila že v prvem letniku fakultete, srečala Igorja, moža, sem, seveda, s takšnimi otročarijami prenehala. Razumel me je, bil mi je v veliko oporo in že od prvega dne me je rad objemal in stiskal k sebi, ker je nagonsko vedel, da takšnih dotikov potrebujem več kot drugi.«

Andrejka in Darinka sta imeli zelo zapleten odnos. V bistvu se je je Andrejka bala. Zlasti od tiste noči naprej, ko se je povsem nagonsko prebudila in pred seboj zagledala sestro, ki v roki drži blazino. Če ne bi odskočila, bi jo takrat verjetno zadušila. Darinka je bila zelo močna, če je želela. Kadar jo je popadel bes, je tudi vrata snela s tečajev. Ko je za dogodek izvedela mama, se je razjezila nad Andrejko, češ zakaj pa nisi zaklenila vrat. Šele dosti pozneje, ko je morala Andrejka po sili razmer prevzeti skrb za Darinko, je s pomočjo strokovnjakov spoznala, da je bila mama tista, ki je iz sestre naredila nesposobnega invalida.

»Po materini smrti – zaradi razmer, v katerih je živela, je naredila samomor – je oče z Darinko ostal doma sam. Brat je bil takrat zaposlen v JLA, ni bilo govora, da bi prevzel težko odgovornost na svoja ramena. Jaz sem se ravno poročila in po spletu naključij sva oba z Igorjem dobila službo v kraju, ki je bil od hiše staršev oddaljen slabih deset kilometrov. Četudi se nismo družili več, kot je bilo treba, ne nazadnje starša nista prišla niti na mojo poroko, pa je potem strašen udarec mamine smrti obvisel nad mojo glavo kot Damoklejev meč. Oče se je še nekaj časa sam trudil z Darinko, a ker ni poznal njenih intrig, pretkanosti in vsega drugega, s čimer sta bili povezani mama in sestra, je že po nekaj tednih omagal. Bil je popolnoma izčrpan, izmozgan in na tleh. Po paničnem telefonskem klicu, ko sem mislila, da se je zgodilo nekaj strašnega, sva z možem sedla v avto in se odpeljala domov ...«

(Nadaljevanje prihodnjič)

Na Gorenjskem v deželi Kranjski

Josipina Hočevar – mecenka iz Radovljice

Peter Colnar

Pravijo, da so bili slovenski politiki v zadregi, ko so iskali Slovenko, ki bi si zaslužila svojo podobo na največ vrednem slovenskem tolarju. Slikarka Ivana Kobilca, gospa s pettisočaka, je vsekakor zaslužila to priznanje, vendar smo imeli Slovenci med predniki veliko žensk, ki so še vedno vredne vsega spoštovanja. Med njimi je tudi mecenka Josipina Hočevar, ki se je rodila 6. aprila 1824 v Radovljici v družini Mulej, po domače Sodarjevim, v hišni številki Predmesto 26, danes na Linhartovem trgu 8. Mulejevi so imeli lasti gostilno, tovarno sukna in veliko posestvo.

Josipina je velik del otroštva preživela pri starih starših v Stražišču pri Kranju, kjer je začela obiskovati šolo. Z dvanajstimi leti je odšla na šolanje k uršulinkam v Škofjo Loko. Josipini so privzgojile varčnost, skromnost in ljubezen do trdega dela. Ko je bila stara 18 let, se je poročila s 14 let starejšim dacarjem Martinom Hočevarjem. Zakonca sta se kmalu preselila v Krško, kjer sta maja 1843 odprla gostilno. Josipini so pomagale sposobnosti, pridobljene pri pomoči v gostilni staršev. V letih od 1860 do 1862 sta z možem v Gradcu prenavljala Hotel zur Stadt Triest. Hotel je bil sicer uspešen, a Hočevarjeva sta se vrnila v Krško. Tam je Martin, nadarjen poslovnež, denar služil s trgovanjem z vinom, vinogradi in gradbeništvom. Z ženo sta opravljala tudi poštno službo. Kmalu sta obogatela.

Svojih otrok nista imela. Denarja nista zapravljala za razkošje, ampak sta ga razdajala drugim. Josipina je z darovi oskrbovala šole v Krškem. Denar je namenjala tudi hiralnicam in sirotišnicam. Od leta 1855 do 1875 je financirala zasebno dekliško šolo v Krškem. To je bilo v času, ko so bila dekleta še brez pravice do rednega šolanja. S sestro Marijo Dralka sta Radovljici darovali hišo za učitelje, pripravila pa je tudi sklad za podporo radovljiškim učencem. Ti dejanji sta ji prinesli naziv častne meščanke mesta Radovljica. Za služkinje je v Ljubljani ustanovila zavod Josephinum.

Josipinin mož Martin Hočevar je umrl aprila 1886. Kot bogata dedinja je nadaljevala z dobrodelnim delovanjem. Leta 1891 je darovala denar za novo cerkev sv. Križa na krškem pokopališču. Denarno je podprla daljnega sorodnika Ivana Zajca, ki je lahko odšel na študij kiparstva. Denar je namenila še za bolnišnico v Krškem in za gradnjo vodovoda v Radovljici. Umrla je leta 1911. Največ zapuščine je pripadlo njenemu nečaku Karlu Muleju. V skladu Martina in Josipine Hočevar za študente so podelili 15 štipendij, delež njene dediščine so prejele zdravstvene ustanove, ženska društva in tudi služabniki.

Zanimivi Gorenjci tedna iz dežele Kranjske:

- **V Kamniku se je 5. 4. 1689 rodil duhovnik, knjižničar, pisatelj, redovnik, teolog Žiga (Sigismund, Jurij Friderik) Škerpin. Velja za ustanovitelja ljubljanske frančiškanske knjižnice.**
- **Na gradu Krumperk pri Domžalah se je 5. 4. 1908 rodil baron, plemič, kamniški župan Hermann Rechbach. Med okupacijo je bil župan Kamnika. Zaradi sodelovanja z okupatorjem je bil obsojen na smrt. Zaradi protestov Kamničanov so mu kazen znižali na dvajset let zapora.**
- **V Dolenjih Lazih se je 5. 4. 1916 rodila redovnica, strokovna učiteljica Marija Ilc, znana kot sestra Vendelina. Od leta 1987 je živela na Brezjah. Sama ali s sodelavkami je izdala več knjig kuharskih receptov.**

Kubanske cigare in mali buldogi

Alenka Bole Vrabec

mizica, pogrni se

Za koga? Za kraljico Dunaja!!! Tako so govorili o legendarni Anni (1859–1930), rojeni v drugem dunajskem okrožju, kjer so imeli njeni starši mesarijo in v kateri je pomagala, ko je bila še šolarka. Poroka s hotelirjem in gastronomom ter dvornim dobaviteljem Eduardom Sacherjem je Anno izstrelila v svet luksuza, pomembnežev, politikov, plemičev in bogatih judovskih bankirjev. Njen mož je 1876 odprl Hotel Sacher, ki mu na Dunaju in tudi drugod ni bilo para. Največja reklama za hotel je bil oglas, da je tu mogoče dobiti Sacherjevo torto, katere »izumitelj« je bil Franz Sacher, Eduardov oče. Ko je knez Metternich 1832 naročil sladico za svoje uradne goste, je zagrozil, »da mu ne bodo podtaknili kakšnega poca«. Glavni slaščičar je bil bolan, Franzu pa je bilo komaj šestnajst let, a si je prislužil hvalo za svoje sladko odkritje, ki je postalo tudi uradna dvorska slaščica. Po pariškem zgledu je Eduard Sacher hotel opremil tudi s separeji za diskretne zmenke. Pikantne, diplomatske, politične. Iz hiše ni prišla nobena škandalozna novica, kajti imeti službo v Sacherju je odtehtalo vsakršno opravljanje. Leta 1892 je Eduard Sacher umrl in Anna je bila vdova s tremi otroki. Takrat je bilo nezaslišano, da bi ženska vodila hotel! A Anna je kmalu dokazala izjemen podjetniški talent in ga vodila strogo, a dobro kot vdovsko podjetje. V svojem budoarju je imela fotogalerijo svojih gostov. Vnovič se ni poročila, saj je bil njen ljubimec poročen in ni tvegal ločitve. Kmalu so začeli govoriti o njej kot o kraljici Dunaja. Bila je samozavestna, za tisti čas zelo emancipirana, rada je kadila kubanke in imela ob sebi male francoske buldoge, ki jih je vzrejala v lastnem leglu. Slovela je po eleganci, draguljih in koristnih znanstvih. Po prvi svetovni vojni pa so se razmere spremenile. Leta 1929 je opustila vodenje hotela in ko je 1930 umrla, je bil Sacher prezadolžen, sledil je stečaj. Novi lastniki pa so obdržali ime, ki je res dunajska institucija, diskretna, razkošna pa tudi razvpita. V posebni embalaži pošiljajo torte na vse konce sveta, restavracija pa je gastronomska trdnjava.

Postna solata z lososom

Za 4 osebe potrebujemo: *2 avokada, 8 žlic kalčkov kreše ali alalfe, 1 rdečo čebulo, 4 pesti motovilca, 160 g prekajenega lososa, 6 žlic oljčnega olja, 1 žlico limoninega soka, 3 žlice dijonske gorčice, 2 žlici medu, sol, poper, čilijeve kosmiče.*

Avokado po dolgem razrežemo na polovici, odstranimo koščico in z žlico previdno izdolbemo polovici sadeža, ki ju narežemo na tenke režnje. Čebulo prepolovimo in jo narežemo na tenke, skoraj prosojne ploščke. Motovilec operemo in osušimo in ga razdelimo na lističe, če so ti veliki. Dno plitve, dovolj velike sklede prekrijemo z motovilcem in čebulo. Avokadove rezine razporedimo krožno, rahlo solimo in popramo. Po okusu dodamo nekaj čilijevih kosmičev.

Lososa natrgamo na manjše koščke in ga razporedimo po solati. V skledi razžvrkljamo polivko iz olja, limoninega soka, gorčice in medu, še enkrat posolimo in poporamo ter prelijemo čez solato.

K solati se prileže dober kmečki kruh.

Pa dober tek!

Vaš razgled

Da se je v deželo že dodobra naselil pomladni duh, kažejo tudi sveže zorana polja, ki v zadnjem času s svojimi ličnimi oblikami poleg uporabne dosegajo tudi estetsko vrednost. Vsi pa se predvsem zavedamo, da je treba, preden kruh dospe na prodajne police in na naše mize, marsikaj postoriti na polju – kot pravi stari rek: Brez pridnega orača ni kruha in ne kolača. Namreč le pravilno obdelano in posejano polje bo obrodilo bogat pridelek, zato je hvaležnost našim vestnim kmetovalcem povsem na mestu. S. L. / Foto: Gorazd Kavčič

Pušelj, presmec, snop, ljubljanska potica, kaštron, pušlc in prajklc je le nekaj izmed poimenovanj za cvetnonedeljske butarice. Tako različno kot imena je tudi zelenje, ki ga bodo verniki v nedeljo nesli k maši. Na fotografiji je različica ljubljanskih butaric, ki so si jih zaradi obarvanega oblanja nekdaj lahko privoščili le premožnejši. A. Se.

Nove knjige (376)

Sinonimni slovar slovenskega jezika

Miha Naglič

Kaj je sinonim? »Na to vprašanje odgovarja Slovar slovenskega knjižnega jezika takole: Sinonim je 'beseda, ki ima (skoraj) enak pomen kot kaka druga beseda'. Zakaj 'skoraj'? Ker imajo izrazno različne besede redko popolnoma enak pomen. Tudi med besedami, ki se nanašajo na isto stvar, navadno obstoje razlike, zaradi katerih je ena primernejša v takem besedilu in druga v drugačnem. To, da bi se več besed povsem enako nanašalo na isti pomen, bi bilo v nasprotju z načelom gospodarnosti, tj. načelom, po katerem se v jeziku vsaka razlika v izrazu povezuje s čisto določenim pomenom, vsebino. Sinonim je torej beseda, ki ima podoben pomen kot druga beseda. Za taki besedi velja, da sta sinonima. Tako je kosmatinec sinonim za medved, radost za sreča, zgovoren za klepetav, brati za čitati in podobno. Pomenski odtenek je pri vsakem sinonimu drugačen. Včasih se sinonima ločita po tem, da ima eden bolj starinski pridih, npr. zal namesto lep ali štemati namesto ljubiti, in je torej primernejši, kadar pisec želi vzbuditi vtis, da je besedilo nastalo v bolj ali manj oddaljeni preteklosti. Sinonimi, ki so značilni za prosto govorjenje, npr. lušten namesto ljubek, gips namesto mavec, kiks namesto napaka, lahko ustvarijo poseben učinek, če se pojavijo v zbornem besedilu. Poznavanje sinonimov odloča o naši zmožnosti ubesedovanja različnih vsebin. Sinonimi so pomembno orodje, s katerim si ustvarjamo osebni slog.«

Po tem odlomku iz brošure o SSSS poglejmo še v slovar sam, med njegovih 74.509 iztočnic. Kako denimo razloži najbolj intimni odnos med domnevno najpomembnejšima bitjema na planetu, med žensko in moškim. To je tista nespodobna beseda na f, ki pa jo naše ljudstvo trmasto uporablja še naprej. Njen sinonim je »občevati«. No, zdaj pa poglejmo, kateri je sinonim od občevati? Ojej, tu pa nas zasuje pravi sinonimni plaz! SSSS razloži, da misli na »spolno občevati«, sinonimi pa so: fukati, jebati, kavsati, koitirati, ljubiti se, počenjati tiste reči, seksati, skupaj spati, biti v postelji s kom, imeti spolni odnos s kom, imeti spolno razmerje s kom, iti leč s kom, iti spat s kom, iti v posteljo s kom, ljubiti se s kom, pajdašiti se s kom, pariti se s kom, pečati se s kom, poležavati s kom, položiti koga, povaljati koga, skurbati se s kom, spajdašiti se s kom, spati pri kom, spati s kom, spečati se s kom, spentljati se s kom, zlesti v posteljo s kom ... Po tem obilju sinonimov sodeč gre za pomembno reč!

Sinonimni slovar slovenskega jezika, glavna urednica Jerica Snoj, Založba ZRC, Ljubljana, 2016, 1292 strani, 89 evrov, isjfr.zrc-sazu.si

TOKRAT BREZ PAJKOV V ČOLNU

Tanja Žagar je na Zbiljskem jezeru in v Medvodah posnela videospota. Težav s pajki v čolnu, kot jih je pred leti imela na podobnem snemanju na jezeru, tokrat ni bilo, jo je pa njen kubanski prijatelj Lazaro Zumeta po nesreči udaril in ji iz očesa izbil lečo ...

Ana Šubic

Tanja Žagar bo konec aprila predstavila kar dva nova videospota, in sicer za pesmi Nina Nana in Lepo mi je. Posnela ju je prejšnji teden na Zbiljskem jezeru in v Medvodah. »Tokrat sem se pri snemanju videospota prvič prepustila DJomli in njegovi ekipi. Oni so izbrali lokacije in moram reči, da so izbrali odlično. Na Zbiljsko jezero imam čudovite spomine še iz srednješolskih in študentskih dni, ko sem tam večkrat preživela kakšno romantično popoldne ali večer, na Medvode pa me vežejo lepi spomini tudi s snemanja spota za pesem Tiho, tiho čas beži,« nam je zaupala pevka.

Obdobje letečih leč

Videospota so posneli v dveh dneh. »Uživala sem, saj gre za popolnoma različni pesmi, ki dajeta možnost povsem drugačnega izraza in energije.« Videopsot za Nina Nana bo, napoveduje Tanja, 'odštekan' in tudi plesno obarvan. Na snemanju v plesni dvorani medvoške športne dvorane sta se ji pridružila še kubanski prijatelj Lazaro Zumeta, ki ga njeni poslušalci poznajo že iz pesmi Številka 3, je pa tudi odličen violinist, ter plesna skupina Mystique Show Group, ki je bila del njenega šova na obeh koncertih v Hali Tivoli in na zadnji turneji.

Videospot za Lepo mi je so snemali na čudovit sončen dan na Zbiljskem jezeru, kjer je Tanja po dolgem času spet uživala na čolnu. Pred snemanjem je sicer zahtevala, naj ekipa dobro pregleda čoln, da se slučajno v njem ne bi sprehajali kakšni pajki, ki se jih od nekdaj zelo boji. »Pred leti, ko smo z ansamblom Spev snemali spot za pesem Minili sta že leti dve, kjer naj bi s Kristjanom romantično uživala med veslanjem, se je zgodilo, da sem kar naenkrat okrog sebe zagledala polno pajkov. Bilo je zelo neprijetno, pa ne le zame, ampak tudi za vso ekipo, saj ne vem, kdo se je takrat koga bolj ustrašil. Jaz pajkov, pajki mene ali moja ekipa moje reakcije,« je Tanja v smehu obujala spomine na neprijetno srečanje s pajki.

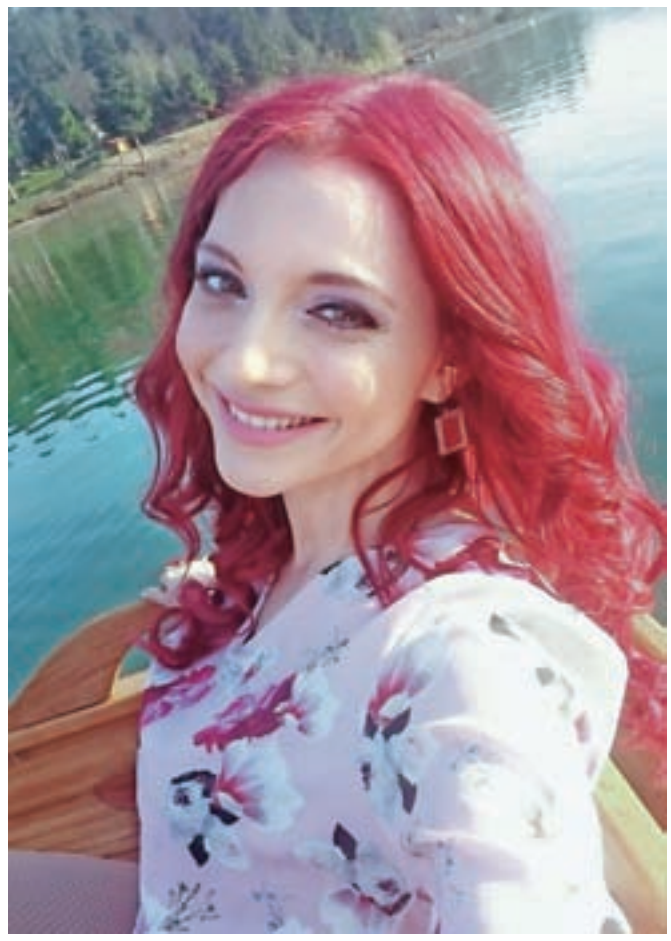

Tanja Žagar v čolnu na Zbiljskem jezeru, kjer so posneli videospot za pesem Lepo mi je. / Foto: arhiv pevke

S snemanja videospota za pesem Nina Nana, kjer so se Tanji pridružili še Lazaro Zumeta in plesalke. / Foto: arhiv pevke

Tokrat na čolnu ni bilo težav, se je pa nerodnost pripetila pri snemanju spota za pesem Nina Nana, ko jo je Lazaro po nesreči tako udaril v oko, da ji je leča padla ven. »Očitno imam zadnje čase obdobje letečih leč. To se mi je namreč zgodilo tudi novembra med koncertom v Hali Tivoli, le da tedaj ni bil kriv Lazaro, pač pa sem se udarila sama. (smeh) Pojma nimam, kako, samo to vem, da sem bila skoraj do konca koncerta brez ene leče in da imam od takrat vedno s seboj rezervni par.«

Konec leta nov album

Tanjo jutri čaka koncert v Kočevju, s katerim bo sklenila aktualno koncertno turnejo. Še posebej si jo bo zapomnila po tem, da je skoraj na vseh koncertih imela gostjo s Kube, Lazarovo mamo, ki je za tri mesece obiskala Slovenijo. »Na začetku ni razumela nobene slovenske besede, ko pa je odšla, je pa zapela že skoraj celo Številko 3,« je povedala Tanja, ki že snuje ideje za jesenske koncerte. Vmes bo nastopala na raznih zabavah, plesih, veselicah. Na Gorenjsko znova pride v 6. maja, in sicer v Šenčur, 27. maja bo pa prepevala v Lescah.

Pevki, ki je sredi lanskega leta izdala svoj peti album Carica, ne manjka delovnega zagona in energije, saj že snema nove pesmi. Kmalu bo predstavila nov duet; s kom ga je posnela, ni želela razkriti, je pa napovedala, da si želi nov album izdati že konec letošnjega leta.

Tanja je ob uspešni pevski karieri še profesorica v Glasbeni šoli Logatec. Prosti trenutki so pri njej bolj redki, najraje pa jih izkoristi za branje knjig, sprehode, pisanje dnevnika, skrbi tudi za svoj vrtiček, kolesari, rola ... »Najlepši trenutki pa so zame druženje s prijatelji in družino. To mi vliva največ pozitivne energije, volje in poguma.«

V Kranju rojena pevka, ki sedaj živi v Ljubljani, se na Gorenjsko rada vrača, ker ima tu veliko znancev in prijateljev, najraje pa obišče brata in svakinjo. »Je pa še nekaj, kar sem pred leti odkrila prav na Gorenjskem: najboljša jetrca, pražen krompir, ajdove žgance in regrat,« nam je še zaupala.

HUMOR, HOROSKOP

Lahko se udeležite tečaja vedeževanja.
Naročniki Gorenjskega glasa izkoristite popust v višini 10 %. Za več informacij čim prej pokličite Tanjo na tel. št.: ***040 514 975***
Gorenjski Glas
www.gorenjskglas.si

HOROSKOP

TANJA IN MARICA

Oven (21. 3.–21. 4.)
Če si boste še naprej zatiskali oči pred resnico, se bodo težave le stopnjevale, ne bodo pa izginile, kot včasih pričakujete in ste potem jezni na ves svet, ker ni tako. Že z malo truda vam bo uspelo najti skupno besedo. Denar končno pride.

Bik (22. 4.–20. 5.)
Imeli boste nepričakovane izdatke. Situacija vas bo res nekoliko vrgla iz tira, a ne za dolgo, saj boste kljub vsemu potegnili dobre rešitve. Kar se tiče ljubezenskih zadev, ne prehitevajte dogodkov, vse bo ob svojem času.

Dvojčka (21. 5.–21. 6.)
Določenim zadevam, ki se vam obetajo v teh dneh, se ne boste mogli izogniti, a kljub stresu vam bo vse uspelo zelo dobro izpeljati. Zelo čustveno pa se boste odzvali na neki dogodek, ki ga sicer ne pričakujete – in je tudi bolje tako.

Rak (22. 6.–22. 7.)
Zaradi preobremenjenosti tako poslovno kot zasebno boste ogroženi, da se vam sesede imunski sistem. Prisiljeni se boste umiriti in več časa posvetiti sebi, kot na primer oditi na sprehod v naravo, pa čeprav v slabem vremenu.

Lev (23. 7.–23. 8.)
Bližnji so zato, da nam v težkih trenutkih stojijo ob strani. Ker ste sami zelo močen steber opore, se ne zavedate, da se tudi vi lahko zaupate. Naučite se sprejeti pomoč. Sledi razočaranje, a kmalu zatem veliko presenečenje.

Devica (24. 8.–23. 9.)
Zaslužka boste zelo veseli in s tem boste dobili tudi zagon za nove ambicije. Zna pa se zgoditi, da vam čisto vsi ne bodo privoščili veselja in dobre volje, zato bodite pripravljeni na obrambo, saj znate biti z jezikom zelo ostri.

Tehtnica (24. 9.–23. 10.)
Prijateljstvo vam ne bo nadomestilo ljubezni – čeprav je iskreno in vam predstavlja žarek upanja. Toda življenje vedno odpre nova vrata, ko ena zapre. Nikar ne glejte predolgo v zaprta vrata, da ne spregledate odprtih. Veseli boste.

Škorpijon (24. 10.–22. 11.)
Ker boste dobili še dodatne informacije, se vam ne bo težko odločiti in čakali boste na rezultate, od katerih si veliko obetate. Pred vami so tudi novi poslovni podvigi, ki se jim boste kot po navadi težko uprli. Čaka vas vesela družba.

Strelec (23. 11.–21. 12.)
Poslovno boste zelo zasedeni in ravno zato morate po drugi strani biti še toliko bolj pazljivi, da ne naredite napake. Te so po navadi skrite v 'drobnem tisku'. Od družinskih zadev se boste malo odmaknili, kar pa vam prinese samo dobro.

Kozorog (22. 12.–20. 1.)
Tudi tokrat boste s svojo spretnostjo in znanjem skočili čez prepreke, ki vam bodo prišle na pot. Nekomu, ki se že kar direktno vmešava v vaše življenje, boste dali jasno vedeti, kaj ga čaka, če se ne umakne. Svoje ozemlje je treba braniti.

Vodnar (21. 1.–19. 2.)
Za osebne zadeve vam bo zmanjkalo časa, saj vas bo služba precej obremenjevala. A končno se boste odločili za daljše potovanje, ki ste ga že večkrat preložili. Pridružil se vam bo nekdo, za katerega si sploh ne morete misliti.

Ribi (20. 2.–20. 3.)
Trme ne boste znali izkoristiti na pravi način. Na delovnem mestu prehajate v obdobje, ko se vam odpirajo dobre možnosti za napredovanje. Tudi v ljubezni se pripravite na prijetne spremembe. Konec tedna bo sicer umirjen, a zelo zanimiv.

TA JE DOBRA

Črnogorski pogled na atletiko

Črnogorec pride na olimpijske igre, da bi si ogledal tekmovanja na atletskem stadionu.
Med publiko sreča sonarodnjake in jih vpraša: »Kaj gledate trenutno?«
»Teke,« mu odgovorijo.
»Kateri pa je naš?«
»Evo ga tamle. Zadnji teče.«
Črnogorec nekaj časa gleda domačega tekača, nakar ves ponosen reče: »Ajme, poglejte našega sokola, kako jih goni, tiste pred seboj.«

Nič ne grešita

Župnik pri spovedi v Bohinjski Bistrici:
»Mica, kol'k s' star?«
Mica: »Šestnajst.«
»'Maš fanta?«
»'Mam, ja, gospod župnik.«
»A kej grešita?«
»Ne gospod župnik, zmeraj zadeneva.«

Ločil se je

Srečata se prijatelja
»Zakaj si tako zadovoljen?«
»Znebil sem se tašče!«
»Kako ti je pa to uspelo?«
»Ločil sem se!«

Misel tedna

Kako veš, da je otrok v puberteti?
Ko neha spraševati, od kod je prišel, in noče povedati, kam gre.

LAŽJI SUDOKU

8				4				1
		7				8		
1	2						7	3
4		3	2		5	7		9
			6		8			
5		9	4		7	2		6
3	5						4	8
		8				9		
7				6				5

Rešitev:

8	3	6	7	4	2	5	9	1
9	4	7	3	5	1	8	6	2
1	2	5	9	8	6	4	7	3
4	6	3	2	1	5	7	8	9
2	7	1	6	9	8	3	5	4
5	8	9	4	3	7	2	1	6
3	5	2	1	7	9	6	4	8
6	1	8	5	2	4	9	3	7
7	9	4	8	6	3	1	2	5

TEŽJI SUDOKU

2		5	9	3				
		7				1		
	3				4		2	8
		8		9				3
7			5		2			6
1				4		2		
8	1		4				9	
		2				8		
				2	3	6		

Rešitev:

2	8	5	9	3	1	7	6	4
4	6	7	2	5	8	1	3	9
9	3	1	7	6	4	5	2	8
6	2	8	1	9	7	4	5	3
7	4	3	5	8	2	9	1	6
1	5	9	3	4	6	2	8	7
8	1	6	4	7	5	3	9	2
3	7	2	6	1	9	8	4	5
5	9	4	8	2	3	6	7	1

Navodilo za reševanje: v kvadrate vpišite števila od 1 do 9 tako, da se ne bo nobeno število ponovilo ne v vrstici ne v koloni ne v enem izmed odebeljenih devetih kvadratov. Pripravila P. F.

NAGRADNA KRIŽANKA

Vabimo vas na izlet v Beograd. Z lokalnim vodnikom se bomo najprej peljali na ogled mesta in se ustavili v elitnem predelu mesta Dedinje s Hišo cvetja. Po vožnji nazaj v mesto se bomo sprehodili do hrama svetega Save, ene največjih pravoslavnih cerkva na svetu. Naslednji dan se bomo po zajtrku odpeljali v Topolo, kjer si bomo ogledali Karadžordžev kompleks, nekdaj rezidenco Karadžordža, vodje prve srbske vstaje proti turškemu jarmu. Na vrhu hriba Oplenac stoji cerkev sv. Jurija (sv. Djordje), v kateri so zanimivi mozaiki. Popoldne sledi vožnja nazaj proti Beogradu in postanek na Avali. Lahko se bomo povzpeli na televizijski stolp. Pozno popoldne se bomo vrnili v Beograd. Po želji sledi skupna večerja na Skadarliji ob starogradskih melodijah in srbski hrani. Zadnji dan si bomo ogledali Muzej Nikole Tesle, znanstvenika, izumitelja in inženirja. Popoldan bomo namenili ogledu znamenitosti po željah gostov. Na izletu bomo z vami sodelavci Gorenjskega glasa, ki se bomo potrudili, da vam bo še posebej lepo.

Cena vključuje: avtobusni prevoz, cestnine in vstopno takso v Srbijo, namestitev v hotelu s tremi zvezdicami v dvopostelnih sobah, turistično takso, eno lokalno vodenje v Beogradu, izlet v Šumadijo in Avalo, slovensko vodenje, organizacijo in DDV.

Za rezervacijo in dodatna pojasnila čim prej pokličite na **tel. št. 04/201 42 41** ali Grega Flajnika na **031 38 26 25**. Lahko se oglasite tudi osebno na **Bleiweisovi cesti 4 v Kranju** ali pišete na: **narocnine@g-glas.si**.

CENA: 146 €

Gorenjski Glas

Organizator:
ALPETOUR Potovalna agencija
Part of Arriva – a DB company

www.gorenjskiglas.si

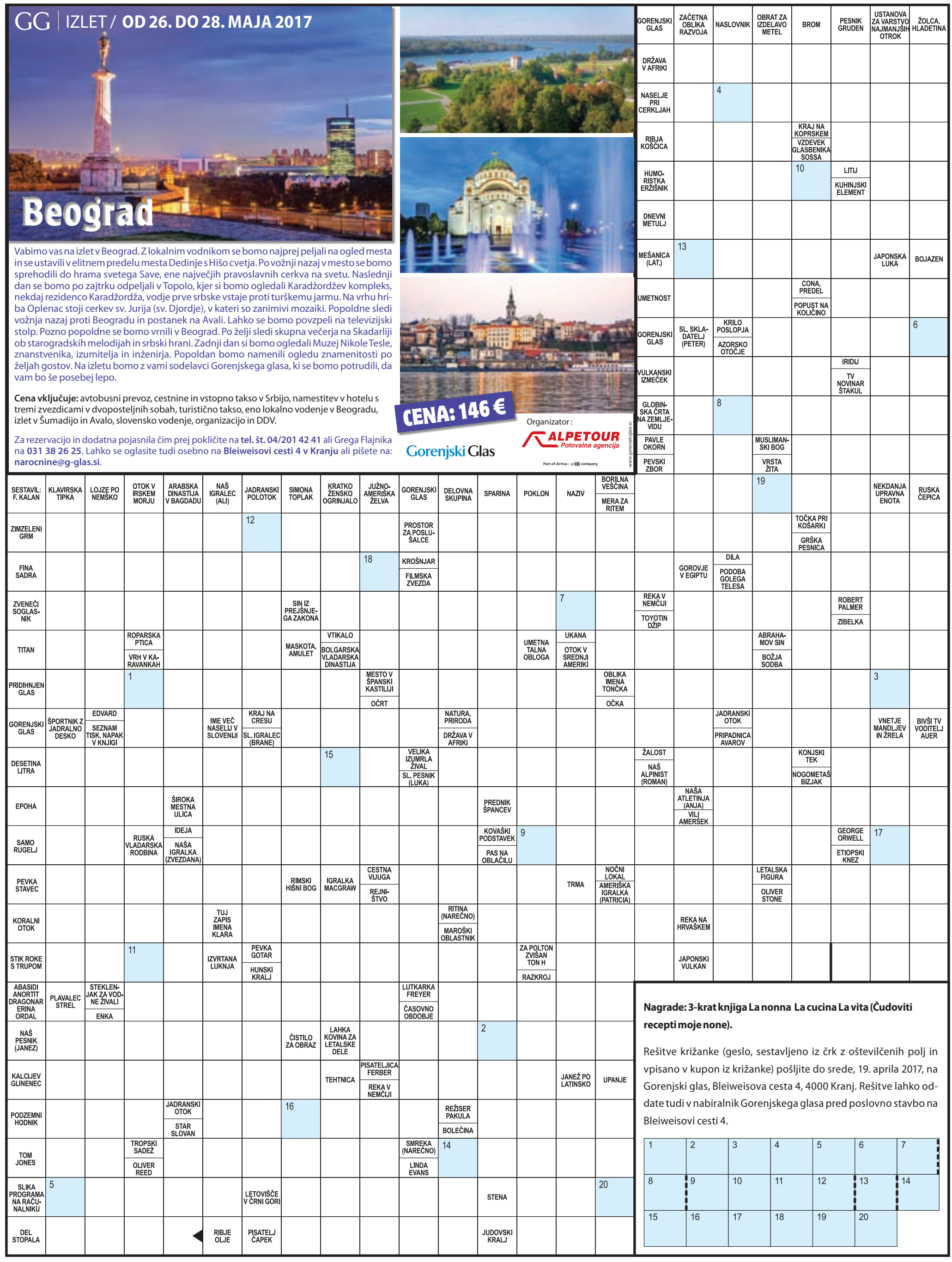

Nagrade: 3-krat knjiga La nonna La cucina La vita (Čudoviti recepti moje none).

Rešitve križanke (geslo, sestavljeno iz črk z oštevilčenih polj in vpisano v kupon iz križanke) pošljite do srede, 19. aprila 2017, na Gorenjski glas, Bleiweisova cesta 4, 4000 Kranj. Rešitve lahko oddate tudi v nabiralnik Gorenjskega glasa pred poslovno stavbo na Bleiweisovi cesti 4.

1	2	3	4	5	6	7
8	9	10	11	12	13	14
15	16	17	18	19	20	

DRUŽABNA KRONIKA

AGROPOPOVA ALPSKA SAGA

Na prvoaprilski sobotni večer sta v dvorani Kulturnega doma v Mengšu odmevala smeh in glasba. Špasteatrov oder je gostil premiero novega muzikala z glasbo skupine Agropop.

A. Brun, M. Bertoncelj

Pravzaprav gre za izjemno zanimiv projekt, ki se ga je lotila nekoč (in še vedno) priljubljena glasbena skupina Agropop. Odločila se je namreč, da na oder postavi malce drugačen koncert: muzikal Alpska saga, v katerem skozi zgodbo lahko prisluhnete njihovim največjim uspešnicam (Franček Piromanček, Jasmina, Ti si moj sonček, Ne verjemi, Ljubi me, divja zver, Srečni smo Slovenčki, Samo milijon nas še živi ...), dodali pa so še novi skladbi: Pleš Slovenka in Če hočeš moja bit, ki ima tudi že svoj videospot. Slednjo izvaja Agropop, Tilnu Artaču so zaupali petje in vlogo Frančka Piromančka, avtor glasbe in besedila pa je Aleš Klinar.

Za muzikal je scenarij napisala Desa Muck, režiral ga je Jure Ivanušič, njegov izvršni producent je Gorazd Slak. V Sagi poleg dvajsetčlanskega igralskega ansambla v glavnih vlogah spremljamo Tilna Artača, ki je v vlogi Frančka izvrsten, Ano Mario Mitić kot Lojzko, v dvojni vlogi – kot producenta in Frančkovega očeta, ki je nad fantom že popolnoma obupal – Jerneja Čamplja, dolgonogo Jasmino pa igra Kristina Mišović.

Desa Muck je že ob najavi muzikala povedala: »Ko sem pisala zgodbo, sem bila zelo vesela. Skušala sem ohraniti prvine muzikala in Agropopa, poskušala sem vstaviti nekaj ironičnosti do slovenskih navad, in ker je to muzikal, sem vstavila tudi nekaj romantike.« (smeh) Tilen Artač pa je v šali dodal: »Moja vloga Frančka je resnično velik izziv, ker nisem ne profesionalni pevec ne profesionalen igralec in tudi plesati ne znam.« (smeh)

Alpska saga uprizarja zgodbo vaške zgube Frančka, ki v želji, da bi osvojil mestno dekle in dobil svetovno slavo, za sabo pusti kmečko dekle, starše in veliko kmetijo. Vse, da bi postal velik in slaven v velikem mestu ...

Pretekli petek je v Vodnem mestu Atlantis v Ljubljani naš uspešen nekdanji smučarski skakalec Damjan Fras predstavil novo revolucionarno vadbo v svetu fitnesa. Imenuje se Xbody in zanjo pravijo, da z dvakrat po dvajset minut vadbe na teden spremenite svoje telo in počutje. Vadba od septembra lani poteka v Prošportu v Stražišču pri Kranju, sedaj pa je prišla še v Ljubljano. Predstavitve so se udeležili nekateri znani obrazi iz sveta zabave in športa, tudi smučarski skakalec Robert Kranjec in nekdanji alpski smučar Rene Mlekuž. Moderator je bil udeleženec Bara Škofjeločan Emi Nikočević, za glasbeni del pa je poskrbela Neisha.

Foto: A. B.

Glavni liki: producent (Jernej Čampelj), Jasmina (Kristina Mišović), Franček (Tilen Artač) in Lojzka (Ana Maria Mitić)

Scenarij za muzikal Alpska saga je napisala Desa Muck, režijo so zaupali Juretu Ivanušiču. / Foto: A. B.

Ustanovna člana Agropopa: kitarist ter saksofonist Polde Poljanšek in Aleš Klinar - Klinči / Foto: A. B.

Alpsko sago sta si ogledala tudi Jonas Žnidaršič in njegova Alenka. / Foto: A. B.

Aleš Smrekar, novinar in voditelj na Valu 202, in smučarski skakalec Robert Kranjec v družbi Damjana Frasa / Foto: M. B.

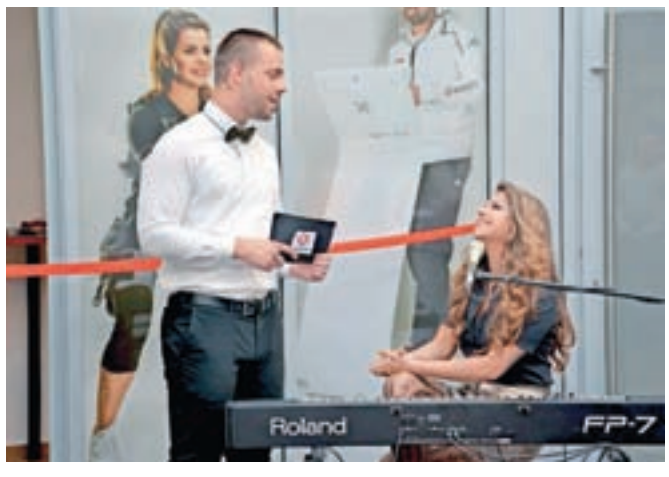

Moderator predstavitve vadbe Xbody Emi Nikočević in pevka Neisha sta poskrbela za dobro vzdušje. / Foto: M. B.

VRTIMO GLOBUS

Melanie obžaluje plastične operacije

Melanie Griffith (59) pravi, da obžaluje prav vse plastične operacije na sebi in da je lahko zgled, kako se te slabo končajo. »Pred dvajsetimi leti sem imela prvo operacijo, sedem let nazaj sem si začela vbrizgavati injekcije. Bila sem tako grozna, da sem mislila, da sem alergična na njih,« je povedala igralka, ki pravi, da jo je kritika ljudi prepričala, da preneha. »Upam, da sem sedaj videti bolje,« je dodala.

Katie Holmes in Jamie Foxx v zvezi?

Pred več kot tremi leti so se prvič pojavile govorice, da je med igralcema **Katie Holmes (38)** in **Jamiejem Foxxom (49)** več kot le prijateljstvo. Pa vendar morebitni par vse do danes niso uspeli niti enkrat fotografirati skupaj. Pred kratkim pa so ju le ujeli med večerjo sredi New Yorka. Par se je po besedah očividca kasneje objet sprehajal v zunanjem delu hotela. Ali je mogoče, da igralca svojo zvezo tako močno varujeta že več let zapored?

Nekoč so jo vsi sovražili

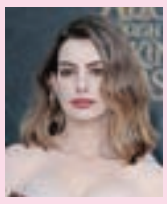

Anne Hathaway (34) pravi, da jo je pred štirimi leti ves svet sovražil. To se je dogajalo v času, ko je igralka prejela oskarja in zlatega globusa za vlogo v filmu Nesrečniki. »V skoraj vsakem intervjuju sem morala odgovarjati na to, od kje sovraštvo,« je povedala zvezdnica, ki pravi, da se sedaj ne obremenjuje več s tem, kaj si drugi mislijo o njej, saj to nima nobene zveze z njo, takrat pa jo je to prizadelo.

Roberta sprejela zaročni prstan

Igralec **Martin Lawrence (51)** je za roko zaprosil svoje dekle **Roberto Moradfar.** Igralec pri izbiri prstana ni bil prav nič skromen, saj je bodoča nevesta pokazala obroček z ogromnim diamantom. »Rekla sem ja,« je oznanila Roberta in označila dan kot pomemben mejnik. Prstan ima vgravirane njune začetnice, vreden pa je petsto tisoč dolarjev.

Ana Kondič je dvajsetletna lepotica iz Kranja, ki je bila lani druga spremljevalka miss Slovenije. Jeseni bo začela študirati razredni pouk, sicer pa uživa v športnih vadbah, trenira tudi džez balet. V objektiv smo jo ujeli na nedavnem izboru za miss Gorenjske v kranjskih rovih. / Foto: Gorazd Kavčič

Najmlajše učijo demokracije

Vrtec Tržič je gostil vzgojitelje iz Islandije, Poljske in Španije, sodelavce v projektu Erasmus+ z naslovom Skozi demokracijo k pismenosti. Strokovne vsebine je bogatilo druženje z otroki, skupaj so ustvarjali na delavnicah v Tržiškem muzeju in v Domu Petra Uzarja ter v vrtcu kuhali z Emilijo Pavlič ...

Suzana P. Kovačič

Tržič – Dvoletni projekt se bo zaključil septembra in predstavlja izziv za vzgojitelje, kako še izboljšati kakovost predšolske vzgoje z uporabo inovativnih metod pri delu z otroki. Naj se sliši še tako zahtevno, pa vzgojitelj dejansko skozi različne vsebine konkretno lahko podpira demokracijo in pismenost v vrtcu, prilagojeno različnim starostnim skupinam otrok. »Zanima nas na primer, na kakšne načine se lahko otroci udeležujejo učnih procesov, kako v vse to vključiti tudi starše, in če pogledamo skozi dnevno rutino, kako bi še lahko izboljšali demokracijo in pismenost skozi praktične izkušnje, kamor vključujemo tudi organizacijo prostora in postavitev pohištva v igralnici, da se ustvari čim bolj stimulativno okolje za otroke. Demokracija je predpostavljanje možnosti izbire otrok, kar je v preteklih letih že bila rdeča nit strokovnega dela v Vrtcu Tržič, npr. izbira časa počitka, spanja,« je povzela Nataša Durjava, ravnateljica Vrtca Tržič.

Vzgojitelji na obisku so spremljali, kako poteka delo v tržiških vrtcih, imeli so več aktivnosti z otroki. Skupaj so si ogledali Tržiški muzej in s prepoznavanjem likov, gibov usvajali kulturno dediščino, se medgeneracijsko družili s stanovalci Doma Petra Uzarja. Eno dopoldne jih je obiskala znana kuharska mojstrica Emilija Pavlič pa so pekli kruh, kajti tudi peka z oblikovanjem testa pomeni razvijanje grafomotoričnih sposobnosti pri otrocih, je poudarila ravnateljica in dodala, da vse to spodbuja pozitivne procese v skupini in se postavlja po robu negativnim.

Španski vzgojitelj Juan Carlos Gavrido prihaja s podeželja iz okolice Pamplone, vrtec in šolo, kjer je zaposlen, pa bi lahko primerjali z velikostjo tržiške podružnične šole. Povedal je, da delo, organizacija, dnevna rutina potekajo precej podobno kot v Sloveniji, imajo pa pri njih v vrtcu krajši odmor, v tem času se zadržujejo na šolskem igrišču in ne hodijo na daljše sprehode, kot je to v navadi v Sloveniji. Vrtec imajo odprt samo od 9. do 14. ure. Kosila v tem času ne nudijo, imajo pa otroci na voljo dovolj sadja. Simpatično se mu je zdelo, da so pri nas otroci obuti v copate, tega pri njih ne poznajo.

Partnerji v projektu so obiskali tudi Zavod za slepo in slabovidno mladino Ljubljana, kjer so opazovali opismenjevanje slepih in slabovidnih otrok. S tem so pridobili dragoceno izkušnjo več.

Obiskala jih je tudi znana kuharska mojstrica Emilija Pavlič in na sliki se lepo vidi, da je bilo dopoldne v enoti Deteljica »prijetno fletno«.

Mir skozi otroške oči

V kranjski knjižnici so na ogled otroška likovna dela z natečaja Plakat miru.

Ana Šubic

Kranj – V pritličju Mestne knjižnice Kranj so prejšnji teden odprli razstavo likovnih del otrok, ki so na povabilo Lions kluba Kranj (LK) sodelovali v mednarodnem likovnem natečaju Plakat miru 2016. Natečaj, s katerim otroke spodbujajo k razmišljanju o svetu, je lani potekal pod sloganom Praznovanje miru. Med deli učencev šestih šol iz Kranja in okolice je komisija, ki so jo sestavljale Tania Mendillo, Sonja Toporš in Alenka Kotar, sicer tudi koordinatorica projekta v LK Kranj, izbrala najboljše tri. Najbolj jo je navdušil Žan Trilar z OŠ Helene Puhar, ki se je s podobo volka, ki namesto v luno tuli v znak za mir, uvrstil tudi med finaliste vseslovenskega izbora. Za njim sta se uvrstili Neja Mavrič z OŠ Orehek in Leja Meglič z OŠ Šenčur. Plakate miru so sicer ustvarjali še učenci OŠ Franceta Prešerna, OŠ Staneta Žagarja in OŠ Predoslje, v knjižnici pa bodo razstavljeni do 13. aprila.

Priznanja najboljšim je na odprtju razstave podelil predsednik LK Kranj Miroslav Matijaševič. Pohvalil je ustvarjalnost učencev in dodal, da s svojimi deli na zrel način opozarjajo odrasle, kako bi morali razmišljati o miru. Članica kranjskih lionistov Darja Delavec, ki je tudi pooblaščenka slovenskega Lions distrikta za Plakat miru, je pojasnila, da se mednarodnemu natečaju, v katerem ustvarjalnost izraža več kot 400 tisoč otrok z vsega sveta, v Sloveniji pridružujejo že dvajset let. Tokrat je v njem sodelovalo 41 od 55 slovenskih Lions klubov, plakate miru pa je pod njihovim mentorstvom ustvarjalo okoli 2500 otrok s 150 šol. Na ravni slovenskega Lions distrikta so v ocenjevanje prejeli 151 likovnih del, ki jih je ocenila strokovna žirija v sestavi Klementina Golija, Franc Vozelj in Nika Bele. »Neizmerno sem vesela, da se je med 24 finalistov uvrstil tudi zmagovalec natečaja pod okriljem Lions kluba Kranj Žan Trilar, ki je 27. maja vabljen na zaključno prireditev v Ljubljani. Tam bodo ustvarjali velik plakat miru na temo Bodočnost miru, ki bo slogan naslednjega natečaja,« je dejala Darja Delavec.

Letos so najboljše plakate miru ustvarili Žan Trilar z OŠ Helene Puhar, Neja Mavrič z OŠ Orehek in Leja Meglič z OŠ Šenčur. / Foto: Primož Pičulin

Za začetek sezone v Škofjo Loko

Kombiji, predelani v avtodome, so v soboto obiskali središče Škofje Loke. / Foto: Andrej Tarfila

Danica Zavrl Žlebir

Škofja Loka – Škofjo Loko je minulo soboto obiskala zanimiva karavana vozil. Skoti Mestni trg se je popeljalo trideset Volkswagnovih kombijev, predelanih v avtodome. Lastniki teh vozil so navdušeni popotniki, sezono pa vsako leto začnejo z otvoritveno vožnjo in srečanjem, preden se odpravijo na svoja individualna potovanja. Letos so si izbrali Škofjo Loko, nam je povedal Škofjeločan Peter Dagarin, sicer član slovenskega kluba. Vožnjo so v soboto začeli v Lipici, se ustavili v Škofji Loki, kjer jih je pozdravil tudi župan Miha Ješe, nato pa nadaljevali pot v Poljansko dolino in si šli ogledat utrdbo na Golem vrhu. Eno od skupnih druženj je vsako leto tudi na Kolpi. Kot nam je povedal sogovornik, so lastniki vozniki kombijev vseh generacij, povprečno so njihova popotna vozila stara trideset let, najstarejši med njimi pa je letnik 1969.

KINOSPORED

KOLOSEJ DE LUXE, KRANJ (CENTER)

Sobota, 8. 4.
14.50, 16.40, 18.30, 20.20 UPOKOJITEV V STILU
21.30 KOLIBA
13.50, 15.30, 17.10, 18.50 SMRKCI: SKRITA VAS, sinhro.
14.40, 17.00 LEPOTICA IN ZVER
20.30 NEPRIČAKOVANO OČKA
19.20 LEV: DOLGA POT DOMOV

CINEPLEXX, TUŠ, KRANJ

Sobota, 8. 4.
18.00, 20.20, 22.30 UPOKOJITEV V STILU
16.10, 21.00 KOLIBA
18.10, 21.15 DUH V ŠKOLJKI
19.10 DUH V ŠKOLJKI, 3D
18.50 MOJ ZMENEK NA SLEPO
20.50 SLEDI ŽIVLJENJA
15.40 POWER RANGERS
13.30, 15.30, 17.20 SMRKCI: SKRITA VAS, sinhro.
14.30, 16.30 SMRKCI: SKRITA VAS, 3D, sinhro.
15.30, 20.00 LEPOTICA IN ZVER
18.20 LEPOTICA IN ZVER, 3D
22.20 KONG: OTOK LOBANJ
14.40 MAŠA IN MEDVED, sinhro.
13.50 VRABČEK RICHARD, sinhro.

KINO SORA, ŠKOFJA LOKA

Petek, 7. 4.
18.00 UPOKOJITEV V STILU
20.00 MIRNI ZALIV

Sobota, 8. 4.
18.00 SMRKCI: SKRITA VAS, 3D, sinhro.
20.00 UPOKOJITEV V STILU

Nedelja, 9. 4.
17.00 SMRKCI: SKRITA VAS, sinhro. (+ delavnica)
19.00 MIRNI ZALIV

Organizatorji filmskih predstav si pridržujejo pravico do spremembe programa.

GLEDALIŠKI SPORED

PREŠERNOVO GLEDALIŠČE KRANJ

Petek, 7. aprila
10.00 47. TSD – Avdiodeskripcija za gledališče – seminar in uprizoritev Hamlet pa pol (v Stolpu Škrlovec)
17.00 47. TSD – Okrogla miza Društva gledaliških kritikov in teatrologov Slovenije: Politična (ne)korektnost na slovenskih odrih (v Stolpu Škrlovec)
20.00 47. TSD – Andrej E. Skubic: HURA, NOSFERATU! (v dvorani PGK)
21.30 47. TSD – After party: DJ program na terasi Layerjeve hiše, Kranj (vol. 3)

Sobota, 8. aprila
9.30 Jan Malik: ŽOGICA MAROGICA (v Stolpu Škrlovec)
11.15 Jan Werich: MILENA, RIBIŠKA HČI (v Stolpu Škrlovec)
20.00 47. TSD – Nina Šorak, Urša Adamič, Marinka Štern, Iztok Drabik: KJE SEM OSTALA (v dvorani PGK)
21.20 Sklepna slovesnost s podelitvijo nagrad 47. Tedna slovenske drame

GLEDALIŠČE TONETA ČUFARJA JESENICE

Petek, 7. aprila
10.30 Aldo Nicolaj: HAMLET V PIKANTNI OMAKI

Sobota, 8. aprila
9.30 9. srečanje harmonikarskih orkestrov Slovenije

GG | KOLESARSKI IZLETI

Kolesarski izleti z Gorenjskim glasom 2017

Tudi v letošnjem letu bomo organizirali nekaj kolesarskih izletov. Kolesarjenje je namenjeno ljudem, ki radi aktivno preživijo počitnice in ob tem še kaj lepega doživijo in spoznajo. Ves čas kolesarjenja nas bo spremljal kombi, ki bo tudi prevažal našo dodatno opremo. Letos bomo organizirali naslednje izlete:

Goriška brda–Vipava–Kras

Datum: ***10. 5.–12. 5. 2017***, 3 dnevi/2 nočitvi z zajtrkom.
Cena izleta: 145 evrov na osebo.

Južna Češka, Češky Krumlov

Datum: ***7. 6–11. 6. 2017***, 5 dni/4 nočitve z zajtrkom, in ***22. 8.–26. 8. 2017***; 5 dni/4 nočitve z zajtrkom.
Cena izleta: 265 evrov na osebo.

V ceno za vse izlete je vključeno:
– prevoz na relaciji Kranj–začetek kolesarjenja–Kranj,
– avtomobilsko spremstvo (kombi) med kolesarjenjem,
– nočitve z zajtrkom za vse dni kolesarjenja,
– prehrana med kolesarjenjem.

Vse izlete bomo izvedli, če se prijavi najmanj 16 oseb. Plačilo opravite v dveh obrokih. Prvi obrok velja kot prijava, drugi obrok plačate en teden pred odhodom.
Cena ne vsebuje zavarovanja.

Za vse dodatne informacije v zvezi z izleti in za prijave pokličite 031 38 26 25 (Grega) ali pišite na e-naslov: grega.flajnik@g-glas.si.

| www.gorenjskiglas.si Gorenjski Glas

GG IZLET **sreda, 19. aprila 2017**

Trst in grad Miramar

Vabimo vas na izlet v Trst. Ogledali si bomo Glavni trg, Narodni dom, Tržaško knjižno središče, po kosilu pa še grič s katedralo svetega Justa in za konec še grajski vrt gradu Miramar. Z nami bosta vodja Narodne in študijske knjižnice v Trstu Ivo Corva, ki nam bo predstavil, kako živijo Slovenci v Trstu, in naš novinar Jože Košnjek, ki zelo dobro pozna problematiko zamejskih Slovencev tudi v Trstu.

Odhodi avtobusa:

z AP Radovljica ob 6.50, z AP Creina Kranj ob 7.15.,
z AP Mercator Primskovo ob 7.25, z AP Škofja Loka ob 7.45
Vrnitev v Kranj predvidevamo okrog 20. ure

Cena izleta je 32 evrov.

PONOVITEV IZLETA

Cena vključuje: prevoz, ogled Trsta, kosilo, ogled grajskega vrta gradu Miramar in DDV.

Za rezervacijo čim prej pokličite na tel. št.: 04 201 42 41, se oglasite osebno na Bleiweisovi cesti 4 v Kranju ali pišite na: narocnine@g-glas.si. Za odjave, ki prispejo kasneje kot v četrtek, 13. aprila 2017, ob 10. uri, zaračunamo potne stroške.

| www.gorenjskiglas.si Gorenjski Glas

Zmaga mladim Zgornjesavcem

Ana Šubic

Poljane – Kmetijska svetovalna služba pri Kmetijsko gozdarskem zavodu Kranj in Društvo podeželske mladine Škofja Loka sta minuli petek v Poljanah priredila 26. regijsko tekmovanje Mladi in kmetijstvo. Sodelovalo je osem ekip iz treh društev podeželske mladine, ki so odgovarjale na vprašanja iz prašičereje, vožnje s kmetijsko in gozdarsko mehanizacijo ter varstva gozdov pred podlubniki.

Največ znanja so že tretje leto zapored pokazali člani Društva podeželske mladine Zgornjesavske doline, in sicer tretja ekipa v sestavi Jera Šebat, Miha Smolej in Matevž Smolej. Vsi trije so bili v minulih letih že zmagovalci regijskega kviza in si tako priigrali vstopnico za državni kviz. Jera se ga je udeležila predlani, Matevž pa lani, ko bi se ga moral udeležiti tudi Miha, a je bil zadržan. Letos jih državno tekmovanje čaka 22. aprila v Sv. Juriju ob Ščavnici. Zmagovalci regijskega kviza bodo dali vse od sebe in morda bodo svojemu društvu znova prinesli zmago, ki so se jo že veselili v letu 2011. Jera sicer prihaja z Blejske Dobrave in je študentka fakultete za šport, njena sotekmovalca pa sta z Dovjega: Matevž je dijak jeseniške strojne šole, Miha pa obiskuje gimnazijo na Jesenicah.

Na drugo mesto se je uvrstila prva ekipa Društva kranjske in tržiške podeželske mladine, ki so jo sestavljali Urban Roblek iz Bašlja, Domen Mali iz Podljubelja in Anže Meglič iz Potarjev. Tretja pa je bila prva ekipa Društva podeželske mladine Škofja Loka, ki so jo sestavljale Tanja in Anja Jelovčan iz Leskovice ter Teja Buh s Hlavčih Njiv.

Zmagovalno ekipo so sestavljali Miha Smolej, Jera Šebat in Matevž Smolej. / Foto: Andrej Tarfila

Pomladna vrnitev tržnice

Škofja Loka – Na pomlad se tudi v Škofjo Loko vrača tržnica kmetijskih pridelkov in izdelkov, ki sicer ob sobotah izmenično obiskuje vse štiri občine na Škofjeloškem. "S tržnicami smo letos začeli že konec januarja v Žireh, po ostalih lokacijah (Gorenja vas in Škofja Loka) pa v marcu. Število razstavljavcev se po lokacijah in posameznih terminih razlikuje, povprečno pa se predstavlja šest ponudnikov z domačim kruhom in drugimi pekovskimi izdelki, mlečnimi izdelki, izdelki iz sadja, suhomesnatimi izdelki, izdelki iz zelenjave in rezanci, spomladanskimi sadikami in semeni ter izdelki domače in umetnostne obrti. Tržnice pa potekajo vsako prvo soboto v mesecu v Škofji Loki in Žireh, vsako drugo soboto v Gorenji vasi in vsako tretjo soboto v Žireh vse do konca leta," pojasnjuje Kristina Miklavčič iz Razvojne agencije Sora.

Doživetje Beneškega karnevala na fotografijah

Naklo – V Pavlinovi galeriji v Domu Janeza Filipiča je na ogled skupinska razstava fotografij članov in prijateljev Kulturnega društva Sotočje Radovljica in Likovnega društva Naklo. Fotografije so bile ustvarjene na delavnici v Benetkah v pustnem času, zato tudi naslov razstave Beneški karneval 2017. »Biti v Benetkah je vsakokrat drugo doživetje in vedno priložnost za niz novih motivov za umetniško ustvarjanje, spomin in doživljaj, ki ostane. Slike pa to ohranjajo,« je v galerijsko knjigo zapisal eden od avtorjev Drago Papler. Poleg njega razstavljajo Maja Cerar, Nada Marija Golob Pignatari, Damijan Janežič, Anka Marzidovšek, Marta Papler, Zvone Papler, Srečko Pirih, Janez Resman in Janez Zaletel. Razstavo si lahko ogledate še to nedeljo od 16. do 18. ure, ostale dni do 15. aprila pa po dogovoru.

PREJELI SMO

Javna pritožba

Že predolgo odlašam s svojo javno pritožbo. Ker pa se mi vedno bolj dozdeva, da se zadeve same od sebe ne bodo izboljšale, sem se odločila za ta korak. Namreč: nisem najbolj zadovoljna z delom upravnika našega stanovanjskega bloka, najprej z operativnim upravnikom in s tem posledično s celotnim upravnikom (Dom sistemi, d. o. o., Kranj).

V splošni zmedi v današnjem svetu si človek želi ustvariti red vsaj doma. Priporočilo: vsak naj pometa najprej pred svojim pragom očitno razumevam preveč široko. Zakaj? Kot domači prag razumem tudi skupni prag našega bloka.

Za upravljanje večstanovanjskih stavb država predpisuje upravnike. In seveda tudi tukaj pričakujem preveč? Vlogo upravnika si predstavljam kot našega prizadevnega pomočnika (saj nam za storitve izstavlja položnice), kot svetovalca, včasih tudi kot mentorja, ki se drži nekih določenih načel, posebno kadar stanovalci sami ne morejo priti do razumnih in poštenih dogovorov. Biti dober oziroma operativni upravnik je pomembna funkcija, služba s poslanstvom, če jo kot tako sprejema in opravlja tudi upravnik. Ker gre za odnose med ljudmi, je pri tem s svojimi načeli lahko pomemben dejavnik zdrave družbene atmosfere. Dober upravnik naj bi bil kompetentna oseba, ne pa vsakdo, ki mu je uspelo sesti na ta stolček.

Pogodbe o medsebojnih razmerjih med etažnimi lastniki še vedno nimamo. Na to dejstvo na sestankih že leta opozarjam. Ta naj bi bila dodaten strošek za stanovalce. To seveda razumem. Ne razumem pa, da sosedov in tudi upravnika ne moti, da stanovalci iz pritličja, ki nimamo z balkoni nobene zveze, plačujemo tudi za prenovo skupnih balkonov, ki jih v resnici uporabljajo in si jih lastijo najbližji stanovalci. To je le en primer reševanja skupnih zadev. Moto našega operativnega upravnika je najbrž: čim manj napora, tem bolje zame. Na sestankih hitro prikima najglasnejšim.

Na sestankih vsaj sedimo (v društveni sobi sosednjega gasilskega doma). Kot pooblaščena oseba sem se udeležila sestanka v bloku, ki ga upravlja isti upravnik. Sestanek je potekal v sušilnici perila. Udeležene gospe so stale, gospod upravnik je sedel na stolu, za mizo, ki so mu ju gospe preskrbele. Ves prizor je prav nazorno odražal odnos upravnik – stanovalci, običajno atmosfero teh sestankov, daleč od prijaznega: lepo, da se spet srečamo! Miza je bila kot nekakšen upravnikov okop. Stoječe udeleženke sestanka so najbrž ponazarjale tiho željo upravnika po čimprejšnjem razhodu. Menim, da bi se lahko stanovalci z upravnikom sestajali na isti ravni, to je sede. Upravnik še nikoli ni izvedel ankete o zadovoljstvu stanovalcev z njegovim upravljanjem, storitvami.

Ob koncu pa še moj predlog Gorenjskemu glasu. Kaj ko bi pri vašem časopisu pomagali pri izboljšanju odnosov med stanovalci večstanovanjskih stavb in upravniki. Gorenjski glas bi izvedel akcijo: Iščemo dobre upravnike, bralci bi sodelovali s pripombami in predlogi, nato bi vključili še strokovnjake. Tako bi Gorenjski glas pripomogel k izboljšanju na tem področju.

Neva Ažman, Radovljica

HALO-HALO GORENJSKI GLAS
telefon: 04 201 42 00

Naročila za objavo sprejemamo po telefonu 04/201-42-00, faksu 04/201-42-13 ali osebno na Bleiweisovi cesti 4 v Kranju oz. po pošti – od ponedeljka do četrtka do 11. ure! Cene oglasov in ponudb v rubriki so izredno ugodne.

ROZMAN BUS, T: 04/531 52 49, 041/855 630

TRST: 11. 4.; **KOPALNI IZLET BANOVCI:** 10. 4.; **BANOVCI:** 7.–11. 5; **MEDŽUGORJE:** 5.–7. 5.; **MADŽARSKE TOPLICE – AKCIJA:** 23.–27. 4.; **BANJA VRUČICA:** 29. 4.–2. 5.; **MORJE: MURTER**: 8.–15. 8., 15.–22. 8.,22.–29. 8., 26. 8.–3. 9., 29. 8.–5. 9., 2. –9. 9., 3.–10. 9., 10.–19. 9., 16–20. 9., 12.–20. 9., **DUGI OTOK** – 17.–20. 6., 24.–27. 6., 4.–14. 7., 21.–28. 7., 11.–18. 8.,18.–25. 8., 25. 8–1.9.. **www.rozmanbus.si.**

Obvestila o dogodkih objavljamo v rubriki glasov Kažipot brezplačno samo enkrat, pošljete jih lahko na e-poštni naslov kazipot@g-glas.si.

PRIREDITVE

Dan za ščitnico 2017

Kranj – Društvo Ščitnica – moj dragulj Kranj prireja v avli Mestne občine Kranj jutri, v soboto, 8. aprila, od 9. do 16. ure Dan za ščitnico 2017 z različnimi strokovnimi predavanji. Gosti bodo: Mitja Topalovič, dr. med, spec. int. med. (Bolezni ščitnice in najpogostejše težave); Helena Weilguny, spec. rel. psihoterpije (Psihosomatika – povezava uma in telesa); Andreja Koprivec, ajurvedska svetovalka (Pogled na hrano v tradicionalni medicini); Simone Godina, int. zdr. trenerka (Hormonsko neravnovesje in ščitnica) in Andrej Pešec (Premagaj strah, stres in depresijo). Vstop bo prost, zaželeni pa so prostovoljni prispevki.

Velika noč na Sv. Joštu nad Kranjem

Kranj – Župnija Kranj Šmartin vabi na praznovanje največjega krščanskega praznika velike noči na Sv. Jošt nad Kranjem. Danes, v petek, 7. aprila, bo ob 17. uri maša na sv. stopnicah, ki so edinstvene na Gorenjskem. Na veliko noč, 16. aprila, bo ob 10. uri sv. maša in po njej tradicionalna vstajenjska velikonočna procesija.

Očistimo Naklo

Naklo – Lovska družina Udenboršt, Turistično društvo Naklo, Društvo Projects in Konjeniško društvo Naklo vabijo jutri, v soboto, 8. aprila, ob 8. uri pred Dom Janeza Filipiča in nato na čistilno akcijo.

Odprtje salona električnih koles

Šenčur – Podjetje A2U vabi jutri, v soboto, 8. aprila, ob 13. uri v Poslovno cono A53 na odprtje prve specializirane prodajalne električnih koles v Sloveniji. Na ogled bo kar petdeset modelov, na voljo pa bodo tudi testne vožnje. Odprtje bo v športno-zabavnem duhu z znanimi obrazi iz sveta športa.

Pleši, pleši črni kos

Naklo – V Domu Janeza Filipiča se bo jutri, v soboto, 8. aprila, ob 10. uri začel nastop učencev Waldorfske šole Gorenjska z naslovom Pleši, pleši črni kos. Nastopili bodo učenci od 1. do 5. razreda Waldorfske šole Gorenjska. Predstavili bodo delčke iz pouka slovenščine, matematike, tujih jezikov in evritmije.

Navdih Dobrave – velika noč

Podbrezje – Prireditev Navdih Dobrave – velika noč bo v Podbrezjah danes, v petek, 7. aprila, ob 18. uri, in ne 8. aprila, kot so napačno navedli v vabilih.

IZLETI

Pohod po Humarjevi poti

Stranje pri Velikem Gabru – Zavod Levstikova pot vabi na pohod po Humarjevi poti na Primskovo, ki bo na velikonočni ponedeljek, 17. aprila. Start bo ob 8. uri izpred okrepčevalnice Žonta v Stranjah pri Velikem Gabru (občina Trebnje), ki je od železniške postaje Gaber oddaljena dvesto metrov. Pot bo vodila iz Stranj pri Velikem Gabru skozi Šentjurje in Bratnice do Mengša in nato vrh Primskove gore ter naprej skozi Sevno, Gornji in Dolnji Vrh in skozi Žubino nazaj na izhodišče. Celotna pot je dolga dvanajst kilometrov. Prijavite se na startu od pol osme ure dalje.

Družinski kolesarski dan

Jesenice – Mladinski center Jesenice, Trans Julius in Kolesarski klub Završnica vabijo družine, da se v nedeljo, 9. aprila, skupaj z njimi odpravite na kolesarski izlet z Jesenic do Planinskega muzeja v Mojstrani. Zbor bo med 10. in 11. uro v Športnem parku Podmežakla, kjer bo otrokom na voljo tudi spretnostni kolesarski poligon.

Z Medobčinskim društvom invalidov Kranj

Kranj – Medobčinsko društvo invalidov (MDI) Kranj obvešča člane, da še sprejemajo prijave za enodnevni kopalni izlet v Kumrovec in Tuheljske Toplice, ki bo 22. aprila. Prijave sprejemajo tudi za večdnevna bivanja na morju in v toplicah: v hotelu Delfin v Izoli, Moravskih Toplicah ter v Pineti v Novigradu. Če ne bo dovolj prijavljenih članov, se lahko prijavijo tudi tisti, ki niso člani MDI. Podrobne informacije lahko dobite vsak torek in četrtek od 15. do 17. ure ter prvi ponedeljek v mesecu od 9. do 11. ure v pisarni MDI KRanj ali po telefonu številka 04 20 23 433.

Planinski izlet na Krim

Kranj – Društvo upokojencev Kranj vabi na planinski izlet na Krim, ki bo v četrtek, 20. aprila, z odhodom ob 7. uri izpred Creine. Skupne hoje bo za okrog pet ur. Prijave z vplačili sprejemajo v društveni pisarni do srede, 19. aprila, do 10. ure.

Obisk taborišča Dachau

Ljubljana – Člani IO Skupnosti internirancev Dachau organizirajo dvodnevni izlet na Bavarsko z namenom poklona žrtvam tamkajšnjega taborišča. Odhod bo 29. aprila, osrednja proslava pa bo 30. aprila. Za dodatne informacije lahko pokličete Vesno Dobre po tel. št. 040 508 602 ali pišete na elektronski naslov info@skupnostdachau.si. Prijave sprejema tudi turistična agencija Zvezdica Zaspanka, kontakt: Božena Pograjc, e-pošta bozena@zvezdicazaspanka.si ali tel. 040 195 411 (številka za prijave).

Na Podgorski vrh nad Ukvami

Gozd - Martuljek – Planinsko društvo Gozd Martuljk vabi v nedeljo, 9. aprila, na pohod na Podgorski vrh (Monte Nebria) nad Ukvami. Odhod z osebnimi avtomobili bo ob 8. uri izpred Penziona Špik v Gozdu - Martuljku. Hoje bo za tri ure. Ne pozabite na osebni dokument, hrano in pijačo imejte v nahrbtnikih. Prijave sprejemata do petka, 7. aprila, Sara, tel. 041 554 014, in Mojca, tel. 041 821 366.

PREDAVANJA

Indija

Zgornji Brnik – Danes, v petek, 7. aprila, bo ob 18.30 v dvorani Gasilskega doma na Zgornjem Brniku potopisno predavanje. O potepanju po Indiji bosta predstavila Ivan Kropivnik in njegova vnukinja Sara Tavčar.

Po Avstraliji

Adergas – Jutri, v soboto, 8. aprila, bo ob 19. uri v dvorani v Adergasu potopisno predavanje Pomlad v Avstraliji. Na predavanje s fotografijami in zgodbami vabita Monika in Janez Ribnikar.

Proučevanje Svetega pisma

Kranj – Krščanska adventistična cerkev Kranj vabi v soboto, 8. aprila, ob 9. uri v Dom krajanov Primskovo na proučevanje Svetega pisma s temo Veliki boj v spisih Duha preroštva. Pogovor bo povezoval Pavel Repnik.

Islandija

Žiri – V knjižnici lahko danes, v petek, 7. aprila, ob 19. uri prisluhnete predavanju – potopisnemu večeru Roka in Katarine Hočevar, ki sta se odpravila raziskovat Islandijo, deželo ognja in ledu.

Olja za prehrano, zdravje in nego telesa

Žirovnica – V Knjižnici Matije Čopa v Žirovnici se bo v ponedeljek, 10. aprila, ob 19. uri začelo predavanje Olja za prehrano, zdravje in nego telesa. Predavanje bo vodila Marija Merljak.

OBVESTILA

V Medgeneracijskem centru Kranj

Kranj – V Medgeneracijskem centru Kranj bo danes, v petek, 7. aprila, ob 18. uri pogovor na temo Moja nepremičnina – sreča ali breme; v ponedeljek, 10. aprila, bo ob 10. uri delavnica osnovnega ličenja za starejše gospe – s seboj prinesite kozmetične pripomočke, ki jih same uporabljate doma. Prav tako v ponedeljek, 10. aprila, bo ob 17. uri ogled muzeja mlinskih kamnov na Poličarjevi kmetiji. Zbirno mesto bo na parkirišču pred kmetijo, Polica 1, Naklo. Potrebno bo plačilo vstopnine v muzej, ogled bo vodil Janko Zupan. Za prijavo na dogodke pokličite po tel. št. 041 724 134 ali pišite na e-naslov mck-prijava@luniverza.si.

Delavnica butaric in druge pasijonske delavnice

Škofja Loka – Prosvetno društvo Sotočje Škofja Loka v okviru Dnevov Škofjeloškega pasijona prireja na Mestnem trgu na cvetno soboto, 8. aprila, od 9. do 12. ure tradicionalno delavnico butaric in druge pasijonske delavnice. Člani društva so nabrali zelenje, iz katerega si bodo obiskovalci lahko naredili butarice za cvetno nedeljo. Pripravili so pokušino postnih jedi, ki jih bodo kuhali na štedilniku na drva, prikazali bodo tudi številne rokodelske veščine. Prikazali bodo pihanje jajc in barvanje pirhov, za otroke pa bodo pekli palačinke.

KONCERTI

Cantante Slovenije

Kranjska Gora – V Ljudskem domu se bo v torek, 11. aprila, ob 20. uri začelo 1. Mednarodno srečanje pevskih zborov – Cantante Slovenije.

Šenčurska glasbena srečanja

Šenčur – Društvo upokojencev Šenčur vabi na 4. koncert Šenčurska glasbena srečanja, ki bo v petek, 7. aprila, ob 19. uri v Domu krajanov Šenčur. Nastopili bodo: Ansambel Petra Finka, Ansambel Skrivnost, Ansambel Frančič in humorist Jože Mrgole. Moderator bo Miro Erzin.

RAZSTAVE

Velikonočna razstava ročnih del

Adergas – Kulturno-umetniško društvo Pod lipo Adergas vabi danes, v petek, 7. aprila, ob 19. uri na odprtje velikonočne razstave ročnih del, ki jo je v dvorani v Adergasu pripravila Angelca Maček. Ogled razstav bo mogoč tudi jutri, v soboto, 8. aprila, od 17. do 19. ure in v nedeljo od 9. do 12. ure.

Javno vodstvo po razstavi Potovanje

Škofja Loka – V nedeljo, 9. aprila, bo ob 16. uri v Galeriji na Gradu javno vodstvo po razstavi Kalleja Hamma in Dzamila Kamangerja Potovanje. Razstava je zaradi velikega zanimanja na ogled še do 17. aprila. Po razstavi bo vodila kustosinja Barbara Sterle Vurnik.

Deset let Kulturne mavrice Jesenic

Jesenice – V torek, 11. aprila, bo ob 17. uri v dvorani Kolpern odprtje dokumentarne razstave fotografij vseh desetih Kulturnih mavric Jesenic – od leta 2007 do 2016, ki so jih s predstavitvami raznolike kulturne dediščine in običajev svojega naroda sooblikovala društva KUD Triglav Slovenski Javornik - Jesenice, KŠD Bošnjakov Biser Jesenice, Makedonsko KD Ilinden Jesenice, KŠD Hrušica in KPHŠD Vuk Karadžić Radovljica. V spremljevalnem programu bodo nastopile otroške folklorne skupine.

PREDSTAVE

Milijonar

Jelendol – V sklopu 9. Gledališkega maratona Dolfeta Anderleta si v nedeljo, 9. aprila, ob 18. uri v Domu krajanov Jelendol lahko ogledate komedijo Milijonar avtorja Marjana Marinca v priredbi Borisa Kuburiča, ki jo bo izvedla skupina Smeh – Mladinsko gledališče Tržič.

Od tišine do glasbe

Sveti Duh – Za zaključek sezone gostuje jutri, v soboto, 8. aprila, ob 20. uri v Kulturnem domu Sv. Duh pri Škofji Loki Jure Ivanušič z glasbeno komedijo Od tišine do glasbe. Predstava je za izven.

Dobrodelni Butelj za večerjo

Visoko – KUD Visoko vabi na ogled 22. ponovitve komedije domačega društva Butelj za večerjo, ki bo v Domu krajanov Visoko danes, v petek, 7. aprila, ob 19.30. Celoten izkupiček od prodanih vstopnic bodo namenili socialno ogroženi družini iz občine Šenčur.

LOTO

Rezultati 28. krog – 5. april 2017
13, 14, 17, 18, 23, 28, 35 in 24

Loto PLUS: **1, 6, 10, 13, 29, 31, 34 in 26**
Lotko: **0 6 6 2 6 5**

Sklad 29. krog za Sedmico: **340.000 EUR**
Sklad 29. krog za PLUS: **820.000 EUR**
Sklad 29. krog za Lotka: **100.000 EUR**

MALI OGLASI

T: 201 42 47, F: 201 42 13
E: malioglasi@g-glas.si

Male oglase sprejemamo:
za objavo v petek do srede do 14. ure in za objavo v torek do petka do 14. ure!

Delovni čas:
ponedeljek, torek, četrtek, petek neprekinjeno od 7. do 15. ure, sreda od 7. do 16. ure, sobote, nedelje in prazniki zaprto.

NEPREMIČNINE

STANOVANJA

PRODAM

GARSONJERO 40 m², od tega: 12,8 m² klet, 3,6 m² balkon, 24 m² uporabna površina, prenovljeno 2006, Kranj, tel.: 040/151-889 17001193

KUPIM

STANOVANJE v Kranju, z vrtom, zaželena tudi polovica hiše z vrtom, tel.: 041/947-677 17001202

domplan
Domplan, d. d., Bleiweisova 14, 4000 Kranj
T: 04/20 68 773, **F:** 04/20 68 701
M: 030 641 621, **I:** www.domplan.si
E: domplan@domplan.si
V zadovoljstvo naših strank upravljamo zanesljive in varne storitve posredovanja v prometu z nepremičninami.
Obiščite nas na naši spletni strani:
www.domplan.si

HIŠE

PRODAM

DVOSTANOVANJSKO hišo na podeželju, lepa sončna lokacija, parcela 1000 m², tel.: 041/209-066 17001170

V KRANJU prodam pritličje hiše, 4-sobno stanovanje, klet in 210 m² vrta, tel.: 031/449-093 17001203

K3 KERN d.o.o.
NEPREMIČNINE
Oldhamska cesta 12, 4000 Kranj
Tel.: 04/202 13 53, Fax: 04/202 17 85
GSM 051/320 700,
E-pošta: info@k3-kern.si

Sponzor nagradne križanke, ki je bila objavljena v Gorenjskem glasu v torek, 21. 3. 2017, je bilo podjetje **Boltez iz Kranja**. Izžrebani nagrajenci prejmejo: 1. nagrada: menjava pnevmatik na osebnem vozilu – **Nuša Špenko** iz Vodic, 2. nagrada: optična nastavitev podvozja – **Ludvik Mlinar** iz Kranja in 3. nagrada: dezinfekcija avtomobilske klimatske naprave – **Ciril Repinc** iz Bleda. Nagrajencem iskreno čestitamo.

FESST, d. o. o., nepremičninska družba,
Koroška c 2, Kranj,
Telefon: 236 73 73
Faks: 236 73 70
E-pošta: info@fesst.si
Internet: www.fesst.si

POSESTI

ODDAM

TRAVNIK oddam v najem, 2,5 ha, lokacija Nemilje pri Zg. Besnici, tel.: 041/233-750 17001192

ZEMLJO za vrtičkarje, tel.: 041/882-134 17001185

MOTORNA VOZILA

AVTOMOBILI

PRODAM

BMW serija 3:320 touring AUT, karavan, letnik 2005, redno servisiran, znana zgodovina. Avto Lušina, d.o.o., Gosteče 8, Škofja Loka, 04/50-22-000, 041/630-754 17001210

CITROEN C3 picasso 1.6, letnik 2011, redno servisiran, potrjena servisna knjiga, lepo ohranjen. Avto Lušina, d.o.o., Gosteče 8, Škofja Loka, 04/50-22-000, 041/630-754 17001211

HONDA HR-V 1.6 4WD, letnik 2005, potrjena servisna knjiga, lepo ohranjena. Avto Lušina, d.o.o., Gosteče 8, Škofja Loka, 04/50-22-000, 041/630-754 17001212

ZELO lepo ohranjen in servisiran Clio 1,2, 5 vrat, klima, letnik 2000, reg. do 9. 3. 2018, cena 750 EUR, tel.: 068/193-960 17001205

VW Golf 1.4, bencin, let. 1999, reg. do 4/18, 180.000 km, servis narejen, garažiran, kot nov, tel.: 040/285-748 17001196

KUPIM

VOZILO – celo, v okvari ali poškodovano, od letnika 2002 dalje. Avto Tojos, Tomislav Josipovič, s.p., Drulovka 23a, tel.: 031/629-504 17001169

GRADBENI MATERIAL

STAVBNO POHIŠTVO

PRODAM

VRTNA kovinska vrata, dvojna, skupne mere v. 117 cm, š. 205 cm, zgornji del kropar, tel.: 041/850-406 17001173

KURIVO

PRODAM

DRVA, metrska ali razžagana, možnost dostave, tel.: 041/718-019 17001165

LESNE brikete in pelete za kurjavo, ugodno, tel.: 040/887-425 17001115

SUHA bukova in mešana drva, lahko razžagana in z dostavo, tel.: 031/826-621 17000950

STANOVANJSKA OPREMA

POHIŠTVO

PRODAM

ZA simbolično ceno prodam kotno sedežno garnituro, lepo ohranjeno, tel.: 070/759-009 17001188

GOSPODINJSKI APARATI

PRODAM

ZELO ugodno – vgradni štedilnik, 4 elektrika, 2 plin, nerabljen, tel.: 04/59-61-169, 031/262-046 17001177

HOBI

PRODAM

BREZHIBEN, delujoč radio Savica, tip SN120, tel.: 051/891-605 17001215

UMETNINE, NAKIT

PRODAM

TAPISERIJE – strogi unikati, Križev pot, 15 postaj, cena – dogovor, Duhovni utrip 6. 4. 15, tel.: 040/567-544 17001105

STARINE

PRODAM

PRODAM ali menjam za uprabne stvari – večjo količino starin in umetniških slik, tel.: 041/642-416 17001184

KUPIM

STARINE: mizarski ponk, skrinje, razglednice, kovance in drobnarije, tel.: 051/258-936 17001168

OTROŠKA OPREMA

PRODAM

DOBRO ohranjeni otroški kolesi, 24 in 20 col, tel.: 051/891-605 17001216

KMETIJSKI STROJI

PRODAM

DVOREDNO sejalnico Olt, nakladalko Mengele z valjem in pajka Galfre 4 m, tel.: 040/334-733 17001197

OBRAČALNIK – pajek, 4-vretenski, in varnostni lok s streho za Torpedo – Deutz, tel.: 041/628-065 17001183

KUPIM

TRAKTOR Zetor, IMT, Ursus, Deutz, Univerzale, Štore ali TV ter ostalo kmetijsko mehanizacijo, tel.: 031/562-809 17000966

Radio Sora
Vedno blizu. 91.1 / 89.8 / 96.3
RADIO SORA, D.O.O., KAPUCINSKI TRG 4, ŠKOFJA LOKA

TRAKTOR do 100 KM, kiper prikolico, mini bager, lahko v okvari, tel.: 031/500-933 17001152

PRIDELKI

PRODAM

JABOLČNI kis, tel.: 051/202-963 17001180

KROMPIR za sajenje, več vrst, lanski uvoz, tel.: 040/483-444 17001143

RDEČI in beli jedilni krompir (Rudolph, Andora, Bellarosa, Concordia); primeren tudi za sajenje – lanski uvoz, tel.: 041/282-039 17001027

VINO cviček, kakovosten PTP, cena 1,2 EUR/lit. Možno tudi v steklenicah in dostava po dogovoru, tel.: 041/385-493 17001189

VZREJNE ŽIVALI

PRODAM

BIKCA ČB, starega 7 dni, tel.: 041/393-955 17001200

BIKCA ČB in bikca mesne pasme, oba stara 10 dni, tel.: 031/617-833 17001208

ČEBELJE družine na AŽ satju, tel.: 041/756-022 17001204

JAGENJČKE, ovčjo volno za visoke grede, jabolčni kis, jabolčni sok, tel.: 031/648-526 17001171

JAGNJETA JS pasme, za zakol ali nadaljnjo rejo, tel.: 040/539-023 17001174

KOKOŠI – nesnice, jarkice, rjave in bele barve, pred nesnostjo in kg piščanci, pripeljemo na dom, tel.: 041/710-113 17001151

KRAVO za zakol, 2 breji kravi in seno v kockah, tel.: 04/51-46-939, 031/894-376 17001198

KRAVO simentalko, pašno, s teletom ali brez, drugo tele bikec, tel.: 041/862-078 17001207

KRŠKO-poljske prašiče, težke 30 kg, tel.: 040/222-436 17001179

NESNICE rjave, grahaste, črne pred nesnostjo. Brezplačna dostava na dom. Perutninarstvo, vzreja nesnic Tibaot Zlatko, Babinci 49, Ljutomer, tel.: 02/58-21-401 17000589

TELICO s teletom, kravo dojiljo v 9. mesecu brejosti in 2 telici, tel.: 04/57-43-294, 040/473-271 17001175

TELICO limuzin, staro 7 mesecev, težko 250 kg, tel.: 040/206-003 17001187

TELICO simentalko, brejo 9 mesecev, tel.: 031/828-955 17001206

TELIČKO simentalko, staro 14 dni, in bikca ČB, starega 1 teden, tel.: 031/417-221 17001178

TELIČKO simentalko, staro 14 dni, tel.: 040/607-311 17001195

KUPIM

DO 10 dni starega bikca mesne pasme, tel.: 031/572-647 17001172

ODKUP živine za Avstrijo - Kogler. Plačano v parih dneh, višje cene. Kogler Franz A., d.o.o., Parmova 53, Ljubljana, tel.: 064/130-081 17000891

OSTALO

PRODAM

5 SILAŽNIH bal, lanska 1. košnja, ter mehanski 2-vrstni sadilec koruze Panonija, tel.: 041/531-978 17001191

SENO v refuzi, po dogovoru in cisterno za olje ali vodo, 2000 litrov, tel.: 040/865-830 17001209

SENO, nebalirano, Tenetiše 33, Golnik, tel.: 031/447-370 17001217

ZAPOSLITVE (m/ž)

NUDIM

ZAPOSLIMO picopeka v Kranju. Damjana Kristanc, s.p., Šorlijeva 12, Kranj, tel.: 031/833-500 17001213

IŠČEMO resnega, odgovornega in vestnega voznika tovornega vozila C kat. za prevoz blaga po Sloveniji za daljši čas. Zaželeno je, da je voznik iz gorenjske regije. Transport Hafner Blaž, s.p., Mlakarjeva 42, Šenčur, tel.: 040/692-002 17001162

GEOX, d.o.o., C. v Loko 11, Tržič išče zastopnike za terensko prodajo izdelkov za varovanje zdravja. Nudimo stimulativen dohodek in možnost redne zaposlitve. Za dodatne informacije pokličite 030/610-160 17001218

TRAKTORISTA, delavca na kmetiji, Basaj, d.o.o., Suha pri Predosljah 40, 4000 Kranj, tel.: 041/375-575 17001085

NA OBMOČJU Kamne Gorice iščemo raznašalca časopisov. Delo je v jutranjem času. Milenko Gregorič, s.p., Begunje 160, Begunje, tel.: 040/747-535 17001201

ZAPOSLIMO avtoserviserja. Zaželene so izkušnje. Pooblaščeni servis Mazda, Fiat, Nissan. Avto Močnik, d.o.o. Kranj, Britof 162, tel.: 040/683-710 17001194

IŠČEM

DUO Rolo išče delo na zabavah, obletnicah z domačo in zabavno glasbo, tel.: 041/741-355 17001073

Rdeča laterna obrne Tour na glavo in nas prisili v razmislek o pomenu uspeha, poraza in prave narave kolesarstva. To je knjiga o 99 odstotkih profesionalnih kolesarjev, ki nikoli ne zmagajo, dvigujejo pokalov in se sončijo v soju žarometov. Knjiga o tem, kako dojemamo kolesarstvo, življenje in same sebe.
270 strani; 220 x 150 mm; mehka vezava
18 EUR + poštnina
Knjigo lahko kupite na Gorenjskem glasu, Bleiweisova cesta 4 v Kranju, jo naročite po tel. št.: 04/201 42 41 ali na: narocnine@g-glas.si.
Če ga naročite po pošti, se poštnina zaračuna po ceniku Pošte Slovenije.
www.gorenjskiglas.si Gorenjski Glas

Knjiga ˝Nega bolnika na domu˝ bo dobrodošel pripomoček za vse, ki ste se odločili negovati bolnika doma, sami ali pa s pomočjo negovalca. A kljub veliki želji, da bi pomagali svojim ljubljenim, ste se znašli pred velikim izzivom. Knjigo poleg praktičnih nasvetov odlikuje tudi skrb za ohranjanje spoštovanja in človeškega dostojanstva bolnika.
Prvi del knjige je namenjen splošni negi bolnika na domu, drugi del knjige pa je posvečen negi bolnika z alzheimerjevo demenco.
29,90 EUR + poštnina
Knjigo lahko kupite ali naročite na Gorenjskem glasu, Bleiweisova cesta 4 v Kranju, jo naročite po tel. št.: 04/201 42 41 ali na: narocnine@g-glas.si.
Če jo naročite po pošti, se poštnina zaračuna po ceniku Pošte Slovenije.
www.gorenjskiglas.si Gorenjski Glas

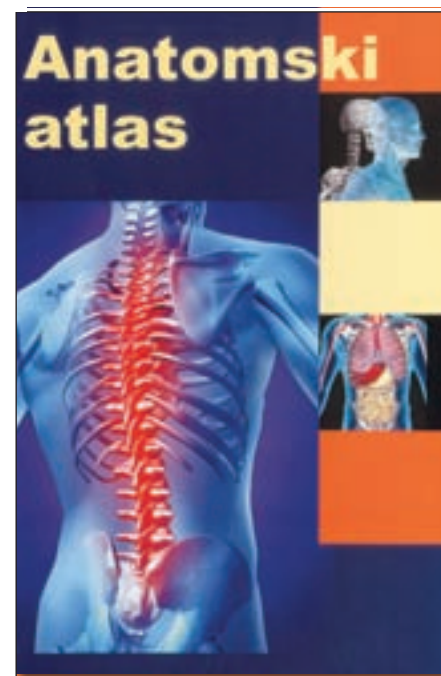

Ta atlas vsebuje predvsem slike. Ko skušamo razumeti zgradbo ali lego določenega organa, nam nič ne pomaga bolj kot to, da vidmo, kateri in kakšni so sestavni deli organa oziroma kateri organi ga obdajajo. Anatomski atlas takov ključuje shematske, a dosledne in hkrati nazorne slike. Na njih so označeni posamezni deli telesa ali določenega organa, v kratkem besedilu zraven pa so razložene osnovne značilnosti.
Cena knjige je 11,90 EUR + poštnina
Knjigo lahko kupite na Gorenjskem glasu, Bleiweisova cesta 4 v Kranju, jo naročite po tel. št.: 04/201 42 41 ali na: narocnine@g-glas.si.
Če ga naročite po pošti, se poštnina zaračuna po ceniku Pošte Slovenije.
www.gorenjskiglas.si Gorenjski Glas

Radio Triglav®
Radio Triglav Jesenice, d.o.o., Trg Toneta Čufarja 4, 4270 Jesenice
Gorenjska 96 MHz
RADIO ZA RADOVEDNE

STORITVE

NUDIM

SENČILA ASTERIKS, d.o.o., Cesta na Loko 2, 4290 Tržič, tel.: 59-55-170, 041/733-709; žaluzije, roloji, rolete, lamelne zavese, plise zavese, komarniki, markize, www.asteriks.net 17001166

ADAPTACIJE – vsa gradbena dela, notranje omete, strojne omete, fasade, adaptacije, tlakovanje dvorišča, ograje, kamnite škarpe in dimnike, kvalitetno, hitro in poceni. SGP Beni, d.o.o., Struževo 7, Kranj, tel.: 041/561-838 17001154

BARVANJE napuščev in fasad do višine 25 m, z lastnimi dvigali – možna izposoja, ugodno. Nudimo tudi vsa slikopleskarska dela. Sandi Ferlan, s.p., C. talcev 14, Kranj, tel.: 041/682-166 17001136

BELJENJE, glajenje sten, barvanje ograj, vrat, fasad in napuščev, antiglivične premaze proti plesni ter dekorativne omete in opleske vam nudi Pavec Ivan, s. p., Podbrezje 179, Naklo, tel.: 031/392-909 17001083

EKOCLEAN, d.o.o., Podljubelj 259, Tržič nudi čiščenje in razrez cistern ter filtracijo olja! Pleskanje stanovanj in stopnišč, tel.: 041/989-987 17001167

FLORJANI, d.o.o., C. na Brdo 33, Kranj izvaja vsa gradbena dela od temeljev do strehe, adaptacije, omete, omete fasad, kamnite škarpe, tlakovanje dvorišč, tel.: 041/557-871 17001155

FREZANJE vrtov, škropljenje češenj in prezračevanje trave, Branko Gašperšič, s.p., Šorlijeva ulica 19, 4000 Kranj, tel.: 040/993-406 17001084

KERAMIČARSTVO Janez Kleč, s.p., Milje 77, Visoko vam nudi kvalitetno in ugodno polaganje keramičnih ploščic in adaptacije kopalnic, tel.: 051/477-438 17001149

POSEK in spravilo lesa, možnost odkupa lesa na panju. M-LES, Matej Urh, s.p., Bodešče 18, Bled, tel.: 031/561-613 17001214

SANACIJA dimnikov z nerjavečimi tuljavami, vrtanje, zidava in popravila, nudimo dimne obrobe in kape. Cvetko Rajko, s.p., Brezje pri Dobu 4a, Dob, tel.: 051/828-419 17001144

TESNJENJE OKEN IN VRAT, uvožena tesnila, do 30 % prihranka pri ogrevanju. Prepiha in prahu ni več! Zmanjšan hrup, 10 let garancije. Samo Kališnik, s.p., Velika Lašna 45, Kamnik, tel.: 031/720-141 17001164

UGODNO izvajamo slikopleskarska dela, beljenje, suhomontažna dela knauf, Armstrong, predelne stene, spoščeni stropi, izdelava mansard in ostala gradbena dela. Slobodan Ćulibrk, s.p., Ul. Simona Jenka 11, Domžale, tel.: 031/577-900 17001075

VSE za vaš dom! Izvajamo vsa gradbena dela: pleskanje, keramičarska dela, predelne stene knauf, fasade … vse po konkurenčnih cenah, hitro in kvalitetno. LA-AJ, d.o.o., Planina 22, Kranj, tel.: 040/315-495 17001118

IŠČEM

IŠČEM osebo za peko na žaru in ostale gostinske usluge, na območju Ljubljane, tel.: 031/255-452 17001199

IŠČEMO pastirja za pašo ovac na Soriški planini v sezoni 2017, tel.: 031/883-016 17001182

ZASEBNI STIKI

ŽENITNE raznovrstne, zanimive ponudbe, z vse države, različnih starosti. Mnogo je samskih fantov, gospodov … Hitra spoznavanja, 031/836-378, www.zau.si 17001156

RAZNO

PRODAM

BOHINJSKO zaseko in rabljene kuhinjske elemente, zgornji in spodnji del, tel.: 04/57-43-294, 040/473-271 17001176

STAREJŠO hiško v Zg. Bitnjah pri Kranju, lesena garažna vrata in 2-krat žgano opeko za dimnik, tel.: 031/735-715 17001190

ZAHVALA

Žalostni sporočamo, da je v 85. letu starosti umrl naš dragi

PROF. MIROSLAV DESTOVNIK

iz Kranja

Iskreno se zahvaljujemo vsem sorodnikom, prijateljem in znancem za izrečena sožalja, darovano cvetje in sveče. Hvala vsem, ki ste ga imeli radi in ste ga pospremili na njegovi zadnji poti.

Žalujoči vsi njegovi
Kranj, april 2017

ZAHVALA

V 84. letu starosti nas je zapustil dragi mož, oče, brat, stric in dedek

JANEZ ŠILAR

z Orehka pri Kranju

Ob boleči izgubi se iskreno zahvaljujemo sorodnikom, sosedom, prijateljem in znancem za izrečena sožalja, darovano cvetje, sveče in svete maše. Zahvaljujemo se tudi gospodu župniku, pogrebni službi Komunale iz Kranja, cvetličarni Flora in trobentaču ter govorniku gospodu Frelihu za opravljen obred. Zahvala tudi osebni zdravnici gospe Jenko in patronažni službi Zdravstvenega doma Kranj ter osebju Bolnišnice Golnik za nego ob zadnjih trenutkih. Zahvala OŠ Franceta Prešerna za darovano cvetje in denarno pomoč. Vsem imenovanim in neimenovanim iskrena hvala.

Žalujoči: žena Antonija, hčerka Alenka z družino, sin Boris, sin Brane z družino, vnuka Tjaša in Žan

---

V SPOMIN

Spomini so kot iskre,
ki pod pepelom tlijo,
a ko jih razgrneš,
vedno znova zažarijo.
(J. W. Goethe)

TINA MAGUŠAR

roj. Mihovec
30. 1. 1984–8. 4. 2013

Rada si imela ljudi okrog sebe, jih razveseljevala in spoštovala, sovraštva in zlobe nisi poznala. Toda ni besed več tvojih, ni več stiska tvojih rok, ostal je le spomin nate, a ob spominu trpek jok.

Hčerka Ula in vsi njeni
8. aprila 2017

ZAHVALA

Pomlad je na naš vrt prišla
in vprašala, kje si ti.
Sedla je na rožna tla
in jokala, ker te ni.

V 77. letu starosti nas je vse prezgodaj zapustil naš dragi mož, oče, dedek, pradedek, brat in stric

FRANC GRAŠIČ

iz Zg. Dupelj

Ob boleči izgubi se iskreno zahvaljujemo sorodnikom, sosedom, prijateljem, sodelavcem, znancem in vsem za tolažilne besede, podarjeno cvetje, sveče in vso pomoč, ki ste nam jo nudili v teh težkih dneh. Hvala zdravstvenemu osebju, pevcem, g. župniku in pogrebni službi Jerič. Lepa hvala lovcem LD Udenboršt za lep lovski obred in g. Viliju Tomatu za poslovilni govor. Hvala vsem, ki ste ga imeli radi in ste ga pospremili na njegovi zadnji poti.

Žalujoči: žena Ana, hči Sabina z družino, sin Aleš, vnuk Davor z Vanjo in Filipom

---

V SPOMIN

Tam, kjer si ti, ni sonca, ne luči.
Le tvoj nasmeh nam v srcih še živi
in nihče ne ve, kako zelo, zelo boli.

5. aprila 2017 je minilo eno leto, odkar smo izgubili ljubljeno mamo

JULIJANO KONC

Iskrena hvala za vsako prižgano svečko vsem, ki skupaj z nami ohranjate spomin na našo nepozabno mamo.

Vsi njeni
Visoko, 5. aprila 2017

ZAHVALA

Ni smrt tisto, kar nas loči,
in življenje ni, kar druži nas.
So vezi močnejše,
brez pomena zanje so razdalje,
kraj in čas.

V 90. letu starosti je življenjski krog sklenila

ANTONIJA ZUPAN

rojena leta 1927 na Sr. Beli

Ob izgubi se iskreno zahvaljujemo vsem sorodnikom, sosedom, sostanovalcem na Kidričevi cesti v Kranju, znancem in prijateljem za izrečeno sožalje, podarjene sveče in darovane svete maše. Zahvala gre zdravstvenemu osebju KO za hipertenzijo v Bolnišnici dr. Petra Držaja in osebju DS na Škofljici. Posebej pa se zahvaljujemo gospodu župniku Branku Setnikarju za opravljeno sveto mašo in pevcem za odpete pesmi ter g. Andreju Zormanu in pogrebni službi Navček. Hvala vsem, ki ste bili z nami ob njenem slovesu in jo spremili na njeni zadnji poti.

Z lepo mislijo nate: nečaki in nečakinje

ZAHVALA

Ob boleči izgubi našega dragega moža, očeta, tasta, ata, starega ata, brata, strica in svaka

STANISLAVA - SLAVCA BIZJAKA

iz Šenčurja

se iskreno zahvaljujemo vsem, ki ste nam v težkih trenutkih izrazili sožalje, nam stali ob strani, nudili pomoč ob boleči izgubi, darovali cvetje, sveče, sv. maše in darove za cerkev. Posebna zahvala društvu Godlarji, Gasilskemu društvu Šenčur, Društvu starodobnikov Naklo, Društvu upokojencev Šenčur, dr. Mateji Lopuh, dr. Esteri Finci Leskovar, sosedom, sodelavcem, prijateljem, krajanom, znancem, župniku, kaplanu, pevcem, pogrebnemu podjetju Navček in vsem, ki so ga pospremili na njegovi zadnji poti. Še enkrat hvala vsem za iskrene stiske rok in tolažilne besede.
Ohranite ga v lepem spominu.

Žalujoči vsi njegovi

Anketa

Proti plastičnim vrečkam

Aleš Senožetnik

V skladu z direktivo Evropske unije morajo države članice sprejeti ukrepe za zmanjšanje potrošnje lahkih plastičnih nosilnih vrečk. Okoljski cilj je zmanjšati letno porabo pod 40 na osebo do konca leta 2025. Kaj si o tem mislijo mimoidoči, smo povprašali na Kranjskih ulicah.

Mitja Bratož, Šenčur:

»Pri nas doma striktno uporabljamo samo cekar oziroma vrečke za večkratno uporabo, tako da nas te omejitve ne bodo nič posebno prizadele. Z ženo ne podpirava uporabe plastičnih vrečk.«

Ema Tertnik, Kranj:

»Bombažno vrečko za večkratno uporabo imam vedno s seboj ravno zato, da se izognem uporabi plastičnih vrečk, ki jih dobiš v trgovini. Zelo podpiram takšne ukrepe.«

Saša Krančan, Kranj:

»Zelo podpiram zmanjševanje uporabe plastičnih vrečk. Uporabljam jih samo za zelenjavo, sicer pa nosim vrečko za večkratno uporabo vedno s seboj.«

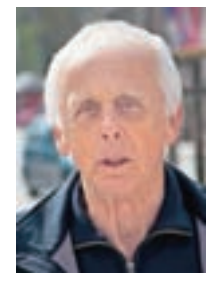

Jože Udir, Kranj:

»Sem za to, da se uporaba plastičnih vrečk popolnoma prepove, saj sta morje in narava nasploh zasmetena z odpadki. Vsak lahko uporablja vrečko za večkratno uporabo.«

Darja Benigar, Kranj:

»Mislim, da smo preveliki porabniki plastičnih vrečk. Če bi omejili uporabo, bi se ljudje gotovo navadili na cekarje in bombažne vrečke. Sama se trudim in uporabljam vrečke za večkratno uporabo.«

Veselje ob toliko novorojencih

Od 29. marca do 3. aprila se je v Bolnišnici za ginekologijo in porodništvo Kranj rodilo kar štiriinštirideset otrok. Prizor, kakršnega so bili vajeni pred več desetletji, zdaj pa je že kar redkost.

Suzana P. Kovačič

Kranj – V Bolnišnici za ginekologijo in porodništvo (BGP) Kranj imajo na porodniškem oddelku na voljo 24 postelj in še pet jih je v intenzivnem oddelku. Prijetno jih je presenetilo tako veliko število rojstev v tako kratkem času, dodatne postelje z ustrezno oskrbo mamic in novorojenčkov so hitro uredili na ginekološkem oddelku. Še najlepše je dogajanje v dneh od 29. marca do 3. aprila, ko se je rodilo 44 otrok, ponazorila pomočnica direktorice za zdravstveno nego v BGP Kranj Lea Ahčin: »Vse smo varno in tekoče organizirali z obstoječim kadrom, ki je izkušen tudi za takšne okoliščine. Bilo pa je pestro, delovno in seveda 'fletno', ko pa smo imeli toliko novorojenčkov.« V Sloveniji se na leto po statističnih podatkih rodi več dečkov, tudi tokrat je bilo tako. Od 44 otrok je bilo dečkov 24, deklic 20, od tega enkrat dvojčici. Največ rojstev v omenjenih dneh so imeli 30. marca, kar dvanajst. Zanimivo je bilo izvedeti, od kod vse so mamice z novorojenčki. Največ jih je iz kranjske in škofjeloške občine, so pa tudi iz Cerkelj, Tržiča, Komende, Cerknega, Idrije, Horjula, Ljubljane in Ankarana. Deček Kal Legan se je rodil 3. aprila ob 11.42. Mamica Tadeja je že drugič rodila v BGP Kranj, prvič pred šestimi leti deklico Lino. Družina je doma iz Ljubljane, prvič se je Tadeja za kranjsko bolnišnico odločila, ker so imeli na voljo lajšanje porodnih bolečin z epiduralno analgezijo. »Ko si zadovoljen prvič, se vrneš še drugič. Osebje je prijazno in strokovno, imam same pozitivne izkušnje,« je povedala Tadeja, ki ni pozabila pohvaliti tudi čudovitih copatkov, ki jih prav za vse novorojenčke v BGP Kranj spletejo Glasove Muce Copatarice.

Od leve: medicinska sestra Špela Urbanc, Tadeja s sinčkom Kalom in pomočnica direktorice za zdravstveno nego v BGP Kranj Lea Ahčin.

Lea Ahčin je poudarila:: »Vse smo varno in tekoče organizirali z obstoječim kadrom, ki je izkušen tudi za takšne okoliščine. Bilo pa je pestro, delovno in seveda 'fletno', ko pa smo imeli toliko novorojenčkov.« Od 44 otrok je bilo dečkov 24, deklic 20, od tega enkrat dvojčici.

vremenska napoved

Danes bo spremenljivo do pretežno oblačno. Jutri in v nedeljo bo večinoma sončno in topleje.

Agencija RS za okolje, Urad za meteorologijo

PETEK	SOBOTA	NEDELJA
4/18 °C	3/22 °C	3/22 °C

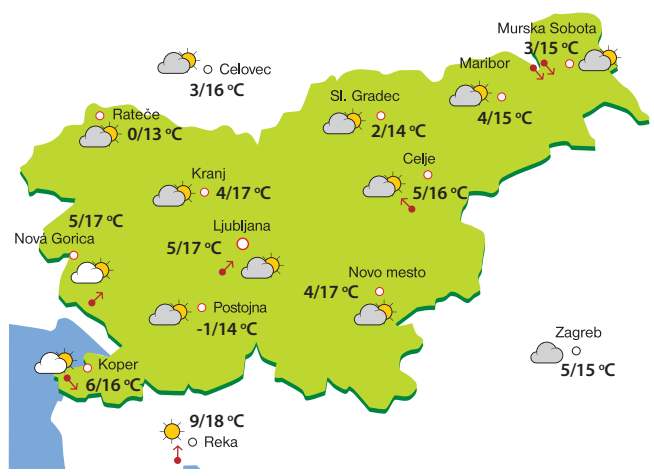

Zlata plaketa za ravnateljico šole

Danica Zavrl Žlebir

Šenčur – Pred občinskim praznikom, ki ga v občini Šenčur slavijo na dan sv. Jurija, je občinski svet glasoval o letošnjih občinskih nagrajencih. Zlato plaketo bo dobila ravnateljica Osnovne šole Šenčur Majda Vehovec, srebrno zborovodkinja z Olševka Mojca Gabrijel, bronaste pa ustanoviteljica pevskega zbora v Trbojah Jožica Rekar, zavzet športni delavec Drago Prdan in kulturna ustvarjalka z Visokega Vesna Čulig. Podelili bodo tudi dve spominski priznanji, Jožetu Koželju, ustvarjalcu iz lesa, in mlademu Ervinu Smajiču, ki brezplačno uči tuje jezike in se trudi za pridobivanje štipendij za mlade.

Odločitev občinskega sveta pa se nekoliko razlikuje od predloga, ki ga je dala komisija za priznanja. Ta si namreč ni bila enotna glede zlatega priznanja ravnateljici šole, kajti dva od štirih članov sta temu nasprotovala in je nato komisija predlagala srebrno priznanje. Na občinskem svetu pa so se tako župan Ciril Kozjek kot več občinskih svetnikov, med njimi tudi nekdanji župan Miro Kozelj, zavzeli za zlato priznanje ravnateljici. Za lažje prihodnje odločitve o nagrajencih pa je svetnik Simon Kuhar znova predlagal, da svetnikom komisija predloži tudi utemeljitve.

Popolna zapora odseka ceste Zbilje–Vodice

Zbilje – Konec preteklega leta se je začela težko pričakovana rekonstrukcije ceste skozi Zbilje, ki je prinesla tudi izmenično enosmerni promet, ki je bil urejen s semaforjem. Za potrebe sanacije vozišča pa bo odsek ceste Zbilje–Vodice v Zbiljah sedaj zaprt, in sicer predvidoma v naslednjih terminih: od včeraj do danes, 7. aprila, do 19. ure zaradi nasipa tampona na višino, od ponedeljka, 10. aprila, od 7. ure do petka, 14. aprila, do 19. ure zaradi izvedbe reciklaže in grobega sloja asfalta ter od torka, 18. aprila, od 7. ure do petka, 21. aprila, do 19. ure zaradi izvedbe finega sloja asfalta in asfalta pločnika.

Jutri pasijonske delavnice

Škofja Loka – V Škofji Loki se Dnevi Škofjeloškega pasijona nadaljujejo z jutrišnjimi pasijonskimi delavnicami na Mestnem trgu. Začenjajo se ob 9. uri, prireja jih Prosvetno društvo Sotočje. Najbolj značilna je delavnica butaric za cvetno nedeljo, ob tem bodo pripravljali in pokušali postne jedi, napovedujejo tudi delavnice oblikovanja gline, izdelave rož iz krep papirja, prikaz izdelave vžiganic, pirhanje jajc in barvanje pirhov, peko palačink, prikaz pletenja košar in izdelkov iz usnja ter delavnico izdelkov iz roževine. Tega dne bodo butaro velikanko na Cankarjevem trgu izdelovali tudi loški skavti in jo potem postavili pred cerkvijo sv. Jakoba za blagoslov na cvetno nedeljo.

Telemach odpira novo poslovalnico v Kranju

Kranj – V trgovskem centru Qlandia v Kranju je danes vrata odprla nova poslovalnica telekomunikacijskega podjetja Telemach, ki je zamenjala poslovalnico na Savskem otoku. Ob odprtju prostorov so pripravili različne ugodnosti. Kljub novim prostorom v Qlandii bo Telemach ohranil tudi poslovalnico v kranjskem Planetu Tuš, sicer pa imajo na Gorenjskem še poslovalnico v Lescah.