70 let Gorenjski časnik od leta 1947
Prvi predhodnik tednika Gorenjec leta 1900

Gorenjski Glas

TOREK, 4. julija 2017

Leto LXX, št. 53, cena 1,85 EUR | Odgovorna urednica: Marija Volčjak | Časopis izhaja ob torkih in petkih | info@g-glas.si | www.gorenjskiglas.si

V Zbiljah veseli nove infrastrukture

Z odprtjem nove infrastrukture se je zaključila ena izmed najtežje pričakovanih investicij v Krajevni skupnosti Zbilje in ena letošnjih največjih v občini.

Maja Bertoncelj

Zbilje – »Odpiramo eno največjih pridobitev naše vasi. Na prvi seji sedanje sestave sveta krajevne skupnosti smo sestavljali seznam prioritetnih projektov. Obnova ceste skozi Zbilje in predvsem izgradnja pločnika sta bili sklepno in soglasno prioritetni projekt,« je pred kratkim na uradnem odprtju nove infrastrukture v Zbiljah povedala Anja Duhovnik, predsednica KS Zbilje.

Duhovnikova je trak ob novih pridobitvah slovesno prerezala z županom Medvod Nejcem Smoletom. Gre za eno največjih letošnjih investicij občine, ki se je začela konec lanskega leta, končala pa okrog prvomajskih praznikov. Dela so potekala na državni cesti na relaciji od gasilskega doma v Zbiljah do ovinka pred mostom čez Savo v dolžini okrog sedemsto metrov. Občina Medvode je investirala v gradnjo pločnika, javne razsvetljave, avtobusnega postajališča, obnovo vodovoda in hidrantnega omrežja. Direkcija RS za ceste je financirala rekonstrukcijo cestišča, investiciji pa se je pridružilo tudi Javno podjetje Energetika Ljubljana, ki je hkrati zgradilo plinovod. Celotna vrednost investicije znaša slabih osemsto tisoč evrov, od tega se je delež občine približal 370 tisoč evrom brez odškodnin za zemljišča.

Investicija je izboljšala pogoje za udeležence v prometu na tem odseku. Velika pridobitev je nov odsek pločnika, saj je sedaj vzpostavljena neprekinjena povezava za pešce od Zapog do Medvod in s tem tudi bolj varna šolska pot. Krajevna skupnost Zbilje je s pomočjo domačinov uredila še krožišče v Zbiljah, ki ga krasi čoln.

Anja Duhovnik, predsednica Krajevne skupnosti Zbilje, in Nejc Smole, župan Medvod, sta v družbi Lare Iskra prerezala trak ob novih pridobitvah.

Kdo bo novi lastnik Krvavca?

Po neuradnih informacijah naj bi bila v prihodnjih tednih zaključena prodaja podjetja RTC Krvavec. Za nakup naj bi bilo v igri več kandidatov, v primeru neuspele prodaje pa bi z nakupom ponovno poskusila tudi Občina Cerklje.

Aleš Senožetnik

Kranj – Že eno leto zreški Unior prodaja 98,56 odstotka delnic podjetja RTC Krvavec, ki upravlja enega najpomembnejših smučarsko-rekreativnih centrov pri nas. Unior in družba Alta Skupina, ki posreduje pri prodaji, poteka postopka v tem času nista komentirala. V povezavi z nakupom v javnosti sicer kroži nekaj imen, a uradno namere ni potrdil še nihče. Več naj bi bilo jasnega že v tem ali prihodnjem mesecu, ko naj bi vendarle prišlo do odločitve.

Edini potrjeni interesent je bil konzorcij cerkljanskih

Odločitev o prodaji podjetja RTC Krvavec naj bi bila kmalu znana.

podjetnikov in lastnikov zemljišč, ki bi v lastništvo vstopili skupaj z Občino Cerklje. Spomnimo, občina in konzorcij sta decembra odstopila od namere nakupa zaradi načelnega mnenja računskega sodišča, v katerem to odsvetuje vstopanje občin v kapitalske naložbe gospodarskih družb. Kljub temu da zakonodaja tega izrecno ne prepoveduje, je sodišče takrat neuradno pozvalo cerkljanskega župana Franca Čebulja, naj Občina Cerklje ne sodeluje pri nakupu, kar so tudi spoštovali.

Na nedavnem obisku delegacije ministrstva za gospodarski razvoj in tehnologijo v Cerkljah pa je Čebulj ponovno potrdil zainteresiranost občine za nakup podjetja.

▸ 4. stran

Združitve (še) ne bo

Nameri pristojnega ministrstva po pripojitvi VIZ Frana Milčinskega Smlednik k Vzgojnemu zavodu Kranj brez predhodnih analiz v obeh zavodih nasprotujejo. Na ministrstvu bodo s pripojitvijo počakali do izteka pilotnih projektov in ocenitev.

Maja Bertoncelj

Kranj, Smlednik – Vzgojno-izobraževalni zavod Frana Milčinskega Smlednik letos praznuje sedemdesetletnico in na slovesnosti ob tem visokem jubileju je ravnatelj dr. Matjaž Hribar v svojem govoru izrazil zaskrbljenost, da bo zavod obstal v prihodnje. Kot smo izvedeli, je pristojno ministrstvo septembra lani ravnatelja VIZ Smlednik in Vzgojnega zavoda Kranj obvestilo o načrtovani pripojitvi smleškega zavoda h kranjskemu.

»Ob začetku letošnjega šolskega leta smo se soočili z neprijetnimi razmišljanji o nadaljnjem razvoju in obstoju naše ustanove. Nekajkrat smo skušali podrobneje približati delovanje odgovornim strukturam na ministrstvu, vendar še danes nimam ravno dobrega občutka, da bo zavod z dolgoletno tradicijo, ki je tudi vsebinsko na visoki strokovni ravni, kljub vsem potrebam obstal tudi v prihodnje,« so bile besede Matjaža Hribarja na slovesnosti 10. maja.

▸ 2. stran

AKTUALNO

V odkup zemljišč v Križah

Županu Borutu Sajovicu so svetniki z večino glasov podelili mandat, da gre v nakup zemljišč za športni park z nogometnim igriščem na lokaciji za šolo v Križah. Del opozicije pa je nasprotoval ceni in načinu odkupa.

3

ZDRAVJE & LEPOTA

Poskrbimo za poletno nego kože

Sonce ima poleg koristnih učinkov, kot so nastanek vitamina D, dobro počutje, svetloba, tudi škodljive učinke na naše zdravje. Poleti je naša koža v večji meri izpostavljena močnim sončnim žarkom.

7

ŠPORT

Železnike odločili desetinki

Reli v Železnikih je dobila slovaška posadka Vlastimil Majerčak-Michaela Vejačkova, dve desetinki je za njo zaostala slovenska posadka Rok Turk-Blanka Kacin, od gorenjskih je bila najboljša posadka Jani Trček-Miha Horvat.

9

KRONIKA

Povišali kazen za umor

Višje sodišče v Ljubljani je 28-letnemu kosovskemu državljanu Albanu Thaqiju, ki so ga oktobra lani na kranjskem okrožnem sodišču zaradi umora 58-letnega Pavla Zupana iz Nomenja obsodili na 17 let zapora, povišalo kazen na 22 let zapora.

12

VREME

Danes bo delno jasno z občasno povečano oblačnostjo. Jutri in v četrtek bo sončno in vroče. Možne so popoldanske nevihte.

13/29 °C

jutri: sončno in vroče

9 770352 666018

KOTIČEK ZA NAROČNIKE

Prihaja največji glasbeni spektakel tega poletja na Obali!

V Portorož prihaja največja karavana Ekstaze zabave pod okriljem glavnega organizatorja Euterpe events. Po uspešno izpeljanem lanskem dogodku na isti lokaciji se Ekstaza zabave ponovno vrača na Obalo v soboto, 22. julija, na plažo Portorož.

Tokrat bo hrvaška diva Severina predstavila kar nekaj novih pesmi, ki jih slovenska publika še ni slišala. Družbo na odru ji bo delala Nina Pušlar, glasbenica, katere pesem je bila največkrat predvajana na radijih v lanskem letu. Dogodek je namenjen vsem, ki imajo radi dobro zabavo na prostem, cenijo prestižno lokacijo ob morju in se želijo prepustiti ritmom odlične glasbe. Zabavo, ki se bo začela točno ob 20. uri, bo odprl DJ Ney. Vstopnice lahko kupite na vseh Eventimovih prodajnih mestih. Dvema naročnikoma Gorenjskega glasa podarjamo dve vstopnici za glasbeni spektakel. V žrebu boste sodelovali, če boste pravilno odgovorili na nagradno vprašanje: Na katero lokacijo se Ekstaza zabave ponovno vrača na Obalo? Odgovore s svojimi podatki pošljite do četrtka, 13. julija 2017, na naslov: Gorenjski glas, Bleiweisova 4, Kranj, ali na: koticek@g-glas.si.

Dare Valič v Cerkljah

Cerklje – V petek, 7. julija, bo na povabilo Kulturnega društva Ignacija Borštnika Cerklje obiskal Borštnikov nagrajenec, upokojeni igralec Dare Valič. S prejemnikom najvišjega slovenskega priznanja za igralske dosežke se bo v rojstni hiši prvega slovenskega poklicnega igralca Ignacija Borštnika pogovarjala Tina Primožič. Dogodek bo ob 18. uri. Vstop je prost, organizatorji pa obiskovalce prosijo za predhodno najavo obiska.

Brez ministrice na platoju Karavanke

Hrušica – Na platoju Karavanke na Hrušici je v petek potekalo 26. spominsko srečanje, s katerim se vsako leto spomnijo umika pripadnikov JLA in Zvezne milice s platoja. S slovesnostjo pa počastijo tudi dan državnosti. Slavnostna govornica bi morala biti ministrica za delo Anja Kopač Mrak, a se zaradi drugih obveznosti dogodka ni udeležila. Tako je kot slavnostni govornik spomine na prelomne junijske dogodke leta 1991 obudil Janko S. Stušek, tedaj poveljujoči v boju za karavanški plato, danes pa podpredsednik Območnega združenja veteranov vojne za Slovenijo Zgornja Gorenjska. Kot je poudaril, je pomembno, da ohranjamo spomin na prelomne dogodke iz časov osamosvojitvene vojne. Boj za karavanški plato je bil izjemno odmeven in kmalu je prišlo do umika JLA v vsej državi. V kulturnem programu so nastopili člani veteranskega pevskega zbora, Pihalni orkester Jesenice - Kranjska Gora in učenci Osnovne šole Koroška Bela.

Slavnostni govornik je bil Janko S. Stušek. / Foto: Andraž Sodja

Združitve (še) ne bo

1. stran

Vzgojno izobraževalni zavod Frana Milčinskega Smlednik je pred kratkim obeležil sedemdesetletnico (na sliki). Bo v prihodnje še samostojen ali ga bodo pripojili Vzgojnemu zavodu Kranj?

Iz Hribarjevih besed je jasno, da združitvi, vsaj na takšen način, nasprotujejo. Za komentar smo vprašali tudi mag. Andreja Gregorača, ravnatelja Vzgojnega zavoda Kranj, ki je enakega mnenja: »Jasno smo povedali, da takšnemu načinu nasprotujemo. Na področju vzgoje in izobraževanja otrok s čustveno-vedenjskimi motnjami so potrebne spremembe, dopolnilni programi, na kar zavodi že dlje časa opozarjamo. Nimamo dovolj ustreznih programov za težje primere. Ministrstvo je iz te naše pobude kot eno izmed rešitev predlagalo združevanje. Septembra lani sva oba ravnatelja dobila obvestilo, da se moramo dogovoriti za skupni sestanek, kjer se bomo pogovarjali o pripojitvi smleškega zavoda h kranjskemu. To je bil za vse nas velik šok. Sestanek smo izpeljali in po pogovorih hitro prišli do ugotovitve, da je to zelo nepremišljena odločitev, ki zagotovo ne bo pripeljala k že omenjenemu cilju, da bi se vzpostavili dodatni programi za otroke predvsem s težjimi čustveno-vedenjskimi motnjami. Pot do združevanja, če bi se to pokazalo kot pravilna rešitev, bi morala biti drugačna. Najprej je potrebna strokovna študija, iz katere bi izhajal časovno opredeljen načrt prenove programov, z ustrezno strokovno podporo in sprotno evalvacijo, ne pa da smo bili postavljeni pred dejstvo, da bo do pripojitve prišlo in naj se kar sami nanjo pripravimo.«

Najprej pilotni projekt

Oba zavoda se med seboj bistveno razlikujeta, na kar nakazuje že samo ime. Kranjski ima v imenu vzgojni, smleški tudi izobraževalni, saj imajo v sklopu zavoda tudi interno šolo ter ostale potrebne službe. »Mi delujemo v petih stanovanjskih skupinah in naši otroci obiskujejo splošne programe na šolah, uporabljamo storitve, ki jih uporabljajo vsi občani. Nimamo internih služb,« pojasnjuje Gregorač. In kaj pravijo na pristojnem Ministrstvu za izobraževanje, znanost in šport? »Ministrstvo se je z Vzgojnim zavodom Kranj in VIZ Smlednik dogovorilo, da s pripojitvijo počaka do izteka pilotnih projektov in evalvacij, ki bodo temu sledile.«

Na podlagi ugotovitev delovne skupine na ministrstvu pravijo, da je nujno oblikovanje strokovnih centrov za otroke s čustvenimi in vedenjskimi motnjami. Objavljen je bil razpis, v prihodnjem šolskem letu pa naj bi pripravili pilotne projekte, po katerih naj bi bili v vsej državi trije tovrstni centri, dva v vzhodni in eden v zahodni regiji, kjer je sicer šest vzgojnih zavodov. »Vseh šest nas je dalo skupno prijavo za dvoletni projekt, ki bo financiran iz evropskih sredstev. Nabor programov smo skušali čim bolj razširiti na tisto, česar še ni. Zagotovila so, da karkoli bo uspešnega, se bo nadaljevalo. Šele po pilotnem projektu in evalvaciji pa naj se odloča o nadaljnjih korakih,« je še povedal Gregorač.

Spominski pohod na Triglav

Na 32. Spominski pohod na Triglav je letos prijavljenih 425 pohodnikov; zaključna prireditev se bo na Rudnem polju na Pokljuki v soboto, 8. julija, začela ob 13. uri. Slavnostni govornik bo pisatelj Tone Partljič.

Marjana Ahačič

Rudno polje – Prvi pohodniki, tisti iz najbolj oddaljenih krajev, so se že odpravili na pot, večina pa jih bo to storila v petek, ko se pohod, ki ga pripravljajo veteranske organizacije Zveza veteranov vojne za Slovenijo, Policijsko veteransko združenje Sever, Zveza združenj borcev za vrednote NOB in Zveza slovenskih častnikov, tudi uradno začne.

»Ponosni smo na pohod, ki ni le v spomin na partizansko patruljo, ki je zastavo pri Aljaževem stolpu razvila leta 1944, temveč tudi na zanesenjake, ki so slovensko zastavo na vrh Triglava ponesli na predvečer slovenske osamosvojitve leta 1991,« je poudarila predsednica organizacijskega odbora Spominskega pohoda na Triglav Danica Mandeljc. »Hvaležni smo, da pri organizaciji sodelujeta Občina Bohinj in Slovenska vojska.«

Člani organizacijskega odbora Janez Kunstelj, Danica Mandeljc (predsednica) in Bojan Ambrožič so predstavili 32. Spominski pohod na Triglav.

Na pohod se je letos prijavilo 425 pohodnikov, kar je nekaj manj kot lani, ko jih je bilo 538. Tudi tokrat bodo prišli z vseh strani, tradicionalno tudi skupina 16 pohodnikov iz Ankarana, 14 pohodnikov se bo na pot odpravilo z Nanosa, 12 s Kuma in osem iz Radovljice, je povedal vodja pohoda Janez Kunstelj. Krajši slovesnosti bodo za pohodnike pripravili že v petek, najprej na vrhu Triglava, nato ob 17. uri še na Kredarici, kjer bo slavnostni govornik predsednik zveze slovenskih častnikov dr. Alojz Šteiner. Osrednja slovesnost ob zaključku pohoda bo pri biatlonskem centru na Pokljuki, kjer v soboto pričakujejo od tri do štiri tisoč ljudi. Slavnostni govornik bo Tone Partljič, organizatorji pa napovedujejo, da bosta prišla tudi Angelca Vidic - Vlasta in Bogomir Tavčar, zadnja še živeča člana partizanske patrulje, ki je leta 1944 v počastitev osvoboditve Beograda na vrhu Triglava razvila slovensko zastavo.

Kot je povedal vodja prireditvenega prostora in član organizacijskega komiteja Brane Ambrožič, je parkirnega prostora na Rudnem polju dovolj. Opozoril je le, da se je na pot zaradi pogostih zastojev prometa na Bledu treba odpraviti dovolj zgodaj. Proslava bo ob vsakem vremenu.

Vendarle denar za vodovod?

Župan Franc Čebulj je prejšnji teden gostil delegacijo ministrstva za gospodarski razvoj in tehnologijo. Med drugim je beseda tekla tudi o možnosti pridobitve nepovratnih sredstev za krvavški vodovod.

Aleš Senožetnik

Cerklje – V sredo je Cerklje obiskala delegacija ministrstva za gospodarski razvoj in tehnologijo v sestavi državne sekretarke Eve Štravs Podlogar, generalnega direktorja direktorata za regionalni razvoj Marka Drofenika in vršilke dolžnosti generalne direktorice direktorata za turizem Renate Martinčič. Predstavniki ministrstva so si skupaj z županom Francem Čebuljem in nekdanjim v. d. direktorja Zavoda Dom Taber Zdravkom Kastelicem ogledali dom starostnikov v Šmartnem, beseda pa je tekla tudi o aktualnih projektih v občini.

Cerklje so izjemno pomembne zaradi turističnih potencialov, s širitvijo letališke cone pa pomen občina za državo še raste, je poudarila Štravs Podlogarjeva. Ob tem pa ima po besedah predstavnikov ministrstva tudi veliko možnosti za pridobitev finančnih sredstev za komunalno opremljanje cone ter za nadgradnjo sistema krvavškega vodovoda, ki je v veliki meri potrebna tudi zaradi širitve letališke cone.

Župan Franc Čebulj, predstavniki ministrstva Eva Štravs Podlogar, Renata Martinčič, Marko Drofenik in nekdanji v. d. direktorja Doma Taber Zdravko Kastelic

»Pripravljamo drugo javno povabilo za dogovor za razvoj regij, kjer je za Zahodno kohezijsko regijo predvidenih nekaj manj kot 130 milijonov evrov. Kolikor vem, so dogovori znotraj regije že stekli, glede samih projektov pa je treba reči, da je projekt krvavškega vodovoda izvedljiv, seveda pa mora priti do dogovora znotraj občin. Če bo prepoznan kot medregijski projekt in bodo upoštevana vsa merila, bo projekt upravičen do sofinanciranja. Zadnjo besedo pa ima seveda ministrstvo za okolje in prostor,« je povedal Drofenik. Čebulj je glede kohezijskih sredstev optimističen, še zlasti ker so, kot pravi, Cerklje podporo dobili tudi v osrednjeslovenski regiji.

V krvavški vodovodni sistem je sicer vključenih pet občin. Poleg Cerkelj še Kranj, Šenčur, Komenda in Vodice. Prve tri spadajo v gorenjsko, zadnji dve občini pa v osrednjeslovensko regijo, zato gre za medregijski projekt, pravi župan Čebulj, ki se je z župani občin pred kratkim sestal tudi na projektnem svetu, na katerem so se dogovorili tudi o količinah prevzema vode iz sistema. Cerklje prevzemajo največ, 43 odstotkov, predvsem na račun letališča, Kranj 11, Šenčur 16, Komenda in Vodice pa po 15 odstotkov vode iz sistema.

V odkup zemljišč v Križah

Županu Borutu Sajovicu so svetniki z večino glasov podelili mandat, da gre v nakup zemljišč za športni park z nogometnim igriščem na lokaciji za šolo v Križah. Del opozicije pa je nasprotoval ceni in načinu odkupa.

Suzana P. Kovačič

Tržič – Stavbna zemljišča za Osnovno šolo Križe, na lokaciji, kjer je nekdaj že bilo vojaško nogometno igrišče, so občinski svetniki že umestili v občinski prostorski načrt za potrebe širitve športnega parka, v katerem bo tudi veliko nogometno igrišče. Zaradi pomembnosti odločitve je župan Borut Sajovic sklep o nakupu zemljišč dal na junijsko sejo občinskega sveta. Samo nakup nekaj manj kot 16 tisoč kvadratnih metrov zemljišč bo stal slabih 533 tisoč evrov. Župan je povedal, da sta tržno vrednost zemljišč ocenila dva cenilca in svetnikom predlagal odkup po ceni 34,90 evra za kvadratni meter. Svetniki so s 16 glasovi za podelili mandat županu, da poskuša doseči odkup zemljišč v Križah, trije so bili proti. Podžupan Dušan Bodlaj se je iz glasovanja izločil, ker del zemljišč prodaja njegov zet. Če bo nakup uspešen, bodo del kupnine lastnikom zemljišč iz občinskega proračuna nakazali letos, del prihodnje leto. Župan sicer pri projektu upa tudi na uspešno sofinanciranje iz več virov.

Svetnik Mladen Novković, tudi predsednik Nogometnega kluba Tržič 2012, je poudaril, da bodo s tem tržiški nogometaši končno dobili ustrezne pogoje za treniranje in tekme doma. Ob ponovni ustanovitvi kluba leta 2012 so imeli trideset mladih nogometašev, zdaj jih imajo v selekcijah do 15. leta že 176 in dodatno še Rožletovo nogometno šolo za najmlajše. »Omogočimo to tržiškim otrokom,« je pozval svetnike. Vsi svetniki so se strinjali, da tržiška občina veliko nogometno igrišče potrebuje, Klemen Belhar pa je glasoval proti sklepu, ker sta ga zmotila cena in način odkupa. Prepričan je, da se kupuje prevelika površina, in pozval, naj bo projekt zmeren in racionalen ter opozoril: »Podžupanov zet bo dobil cel kup denarja za zemljo, za katero ne vemo, ali jo potrebujemo.« Prepričan je, da gre v tem primeru tudi za sum korupcije.

Če bo nakup uspešen, bodo lastnikom zemljišč del kupnine iz občinskega proračuna nakazali letos, del prihodnje leto. Župan pri projektu športnega parka upa tudi na uspešno sofinanciranje iz več virov.

Novković je poskušal razložiti, da je samo za veliko nogometno igrišče s pripadajočimi spremljajočimi objekti, dovozom, cesto, parkiriščem potrebnih več kot deset tisoč kvadratnih metrov. Župan je dodal, da je prvi korak travnata površina z goloma in ograjo, v naslednjih korakih v načrtu še atletska steza, da so tenisači že izrazili potrebo po širitvi teniških igrišč, da so želje po skate parku ... Svetnico Metko Gaberc je predvsem zmotilo, ker projekt ni že v tej fazi predstavljen podrobno in v celoti. Vršilec dolžnosti direktorja občinske uprave Vid Meglič je pojasnil, da je v predinvesticijski fazi to idejni projekt, ki še ne more ponuditi podrobnejših odgovorov. Župan je dejal, da so bili svetniki za, ko se je odločalo, da se ta zemljišča namenijo kot stavbna za šport in rekreacijo. Svetnik Marko Poljanc, tudi predsednik Krajevne skupnosti Sebenje, je menil, da bi verjetno z drugačnim načinom lahko prišli do nižje cene odkupa zemljišč, župan pa je na to odgovoril, da so za slabša senčna zemljišča za nogometno igrišče v Sebenjah lani plačali enaintrideset evrov za kvadratni meter, v kar ni vštet strošek komunalnega opremljanja, kar je v Križah že zagotovljeno. Svetnik Janez Meglič je poudaril, da so prišli do točke, ko se projekt lahko realizira, s čimer se je strinjala večina svetnikov.

KOMENTAR
Urša Peternel

Lepota let

Upale smo si iti iz okvirjev, prestopiti mejo 'dopustnega za penzionistke' in dokazati, da ko odideš v 'penzijo', ni vsega konec. To je idealna priložnost za nov začetek na marsikaterem področju ...« To so besede ene od jeseniških upokojenk, igralk v predstavi Najlepše, najboljše, najbolj slečene. Skupina Jeseničank, najmlajša jih ima danes šestdeset, najstarejša (že dve leti) 85, z gledališko uspešnico polni dvorane po Gorenjskem in dokazuje, da nikoli ni prepozno, da uresničiš življenjske sanje. In do povsem enakih zaključkov – da nikoli nisi prestar za uresničevanje sanj – je v knjigi Lepota let, katere prevod smo pred kratkim dobili v slovenščini (Eno, 2017), prišla ameriška pisateljica, aktivistka in blogerka Ashton Applewhite, ki piše o staranju in staromrzništvu. Kot dokazujejo raziskave, smo ljudje najbolj srečni v otroštvu in na koncu svojega življenja, piše ameriška avtorica. »Najnapornejša so srednja leta, ko se soočimo s sanjami, ki so obležale na policah, tveganji, za katera se nismo odločili, cestami, po katerih nismo potovali, z vznemirjajočim dejstvom, da bodo preživeti dnevi po številu kmalu presegli tiste, ki so pred nami,« piše Applewhiteova, ki je prepričana, da je staranje proces, v katerem lahko uživamo, starost pa obdobje, ki prinese veliko lepega. Staranje, v nasprotju z dvomi in negotovostmi mladosti, pomaga, da postanemo bolj samozavestni, manj se bojimo sodb. Celo raziskave kažejo, da starejši občutijo manj družbene tesnobe in manj družbenih fobij. Lahko bi rekli: s starostjo nam bolj postane vseeno za to, kaj si o nas mislijo drugi. Tako kot zgoraj omenjena skupina razigranih upokojenk, ki se je upala celo razgaliti na fotografijah za koledar! Ko s pozicije (zgodnjih) srednjih let opazuješ radoživost in življenjsko energijo sedemdeset- in večletnic, se strah pred staranjem in starostjo umakne mirnemu sprejemanju let in gub, ki še pridejo.

In kaj na vprašanje, če bi spet želela biti mlada, v knjigi odgovarja Applewhiteova? »Ne, hvala. Lepo bi bilo spet imeti hrustanec osemnajstletnice, vendar zdaj več plešem, ker sem bolj samozavestna ... Ne glede na naše poti, kakorkoli smo krmarili ljubezen in opuščanje, pa naj je šlo za otroke ali hiše ali sanje, smo vsota vseh doživetij in tistega, kar smo se naučili iz njih. Naredila so nas. To je polna starost, bogata in neprecenljiva.«

Staranje, v nasprotju z dvomi in negotovostmi mladosti, pomaga, da postanemo bolj samozavestni, manj se bojimo sodb.

Gorenjski Glas

ODGOVORNA UREDNICA
Marija Volčjak

NAMESTNIKA ODGOVORNE UREDNICE
Cveto Zaplotnik, Danica Zavrl Žlebir

UREDNIŠTVO
NOVINARJI - UREDNIKI:
Marjana Ahačič, Maja Bertoncelj, Alenka Brun, Igor Kavčič, Suzana P. Kovačič, Jasna Paladin, Urša Peternel, Mateja Rant, Aleš Senožetnik, Vilma Stanovnik, Ana Šubic, Simon Šubic, Ana Volčjak, Cveto Zaplotnik, Danica Zavrl Žlebir;
stalni sodelavci:
Jože Košnjek, Milena Miklavčič, Miha Naglič

OBLIKOVNA ZASNOVA
Jernej Stritar, IlovarStritar, d. o. o.

TEHNIČNI UREDNIK
Grega Flajnik

FOTOGRAFIJA
Tina Dokl, Gorazd Kavčič

OGLASNO TRŽENJE
Marjan Potočnik, Mateja Žvižaj

GORENJSKI GLAS (ISSN 0352-6666) je registrirana blagovna in storitvena znamka pod št. 9771961 pri Uradu RS za intelektualno lastnino. Ustanovitelj in izdajatelj: Gorenjski glas, d. o. o., Kranj / Direktorica: Marija Volčjak / Naslov: Bleiweisova cesta 4, 4000 Kranj / Tel.: 04/201 42 00, faks: 04/201 42 13, e-pošta: info@g-glas.si; mali oglasi in osmrtnice: tel.: 04/201 42 47 / Delovni čas: ponedeljek, torek, četrtek in petek od 7. do 15. ure, sreda od 7. do 16. ure, sobote, nedelje in prazniki zaprto. / Gorenjski glas je poltednik, izhaja ob torkih in petkih, v nakladi 19.000 izvodov / Redne priloge: TV okno, Letopis, Slovenske počitnice in dvajset lokalnih prilog/ Tisk: Delo, d. d., Tiskarsko središče / Naročnina: tel.: 04/201 42 41 / Cena izvoda: 1,85 EUR, redni plačniki (fizične osebe) imajo 10 % popusta, polletni 20 % popusta, letni 25 % popusta; v cene je vračunan DDV po stopnji 9,5 %; naročnina se upošteva od tekoče številke časopisa do pisnega preklica, ki velja od začetka naslednjega obračunskega obdobja / Oglasne storitve: po ceniku; oglasno trženje: tel.: 04/201 42 48.

Kdo bo novi lastnik Krvavca?

1. stran

Kot pravi župan, bodo v primeru, da Krvavec tudi tokrat ne bo prodan, v Cerkljah storili vse, da bi sami upravljali s svojo strateško najpomembnejšo turistično točko. Občino naj bi k ponovnemu razmisleku o nakupu spodbudila namera po spremembah, ki bi bile tovrstnim posegom občin bolj naklonjene. To je ob sredinem obisku v Cerkljah potrdila tudi državna sekretarka na ministrstvu za gospodarski razvoj in tehnologijo Eva Štravs Podlogar, ki je komentirala tudi vprašanje Krvavca. »Krvavec je eno izmed sedmih najpomembnejših slovenskih smučišč, zato upam, da se bosta našli volja in moč, da se bo še naprej razvijal, glede na to, da so osnove dobre. Na ministrstvu ocenjujemo, da je pomembno, da so občine partner v takšnih primerih, bodisi kot solastnik bodisi v javno-zasebnem partnerstvu. To je zgled, ki ga imamo v uspešnih smučarskih centrih tudi v tujini,« je povedala državna sekretarka in dodala, »podpiramo namero občine tudi po nakupu podjetja. Samo smučišče namreč nikjer ne prinese velikih zaslužkov, zato je potrebno sodelovanje z lokalno skupnostjo, s ponudniki, lastniki namestitvenih kapacitet.«

Nakup Krvavca pa, kot kaže, podpirajo tudi občani Cerkelj. Kot je povedal Čebulj, je v anketi, ki so jo nedavno opravili med občani, kar 98 odstotkov vprašanih podprlo idejo, da bi lokalna skupnost vstopila v lastništvo podjetja.

Slepi in slabovidni dijaki na Triglav

Igor Kavčič

Krma – Danes, v torek, dopoldan okrog desete ure se bodo na pot na Triglav podali slepi in slabovidni dijaki Centra za izobraževanje, rehabilitacijo, inkluzijo in svetovanje za slepe in slabovidne v Ljubljani. Skupaj z vodnikoma, izkušenima alpinistoma Marijo in Andrejem Štremfljem, ter v spremstvu učiteljev iz centra se bodo štirje slepi in pet slabovidnih dijakov iz Krme podali proti Domu Planika, kjer bodo prenočili, in se v sredo zjutraj podali na vrh. V sredo popoldan se bodo predvidoma spustili v dolino. Za vzpon na Triglav so se mladi že pripravljali s pohodom na Kriško planino in Šmarno goro.

Spominski dan z Laro Jankovič

Moste – V Mostah je v petek zvečer potekala slavnostna prireditev ob spominskem dnevu občine Žirovnica, s katero so se spomnili požiga mostu in streljanja talcev pred 75 leti. V noči s 26. na 27. junij leta 1942 so borci Cankarjevega bataljona požgali cestni in železniški most v Mostah. Kot povračilni ukrep so Nemci 1. julija pod železniškim mostom v Mostah ustrelili 28 talcev, večinoma domačinov. V spomin na te dogodke Občina Žirovnica praznuje 29. junija spominski dan. Na slovesnosti v Mostah je bil slavnostni govornik generalmajor Andrej Osterman, načelnik Generalštaba Slovenske vojske, zbrane pa je pozdravil tudi župan Žirovnice Leopold Pogačar. Kulturni program, ki ga je povezoval Andrej Kokot, so pripravili učenci žirovniške osnovne šole, zatem pa je navdušila pevka in igralka Lara Jankovič.

Pevka in igralka Lara Jankovič na spominskem dnevu v Mostah / Foto: Polona Kus

Zmagala ekipa iz Iskraemeca

Zmagovalna ekipa tekmovanja v reševanju študijskega poslovnega primera, ki sta ga organizirala IEDC – Poslovna šola Bled in IEDC Alumni klub Slovenija, je ekipa podjetja Iskraemeco.

Danica Zavrl Žlebir

Zmagovalna ekipa iz podjetja Iskraemeco

Bled – Poslovna šola Bled je zmagovalce nagradila z enodnevnim seminarjem. Tekmovanje se je pred tem že zaključilo v Bolgariji, na Hrvaškem, v Romuniji in Srbiji, septembra pa se bodo med seboj pomerili še zmagovalci posameznih držav.

Na letošnjem že šestem tekmovanju v reševanju študijskega poslovnega primera je sodelovalo sedem podjetij: Danfoss Trata, Gorenje, Iskraemeco, MOL Group, Studio Moderna, Talum, Telekom Slovenije. Šestčlanske ekipe zaposlenih iz teh podjetij so se pomerile v izzivu, da v roku 24 ur rešijo študijo poslovnega primera (t. i. case study). Tekmovanje je vodil dr. Brane Kalpič, profesor na IEDC – Poslovni šoli Bled in Saïd Business School, University of Oxford v Veliki Britaniji. Glavni cilj tekmovanja v reševanju študijskega poslovnega primera je omogočiti sodelujočim, da skozi osebno izkušnjo pridobijo uvid v to, kaj vse je potrebno za uspešno voditeljstvo v zahtevnih situacijah. Udeleženci pridobijo bolj jasen pregled na to, kako se znajdejo v kritičnih situacijah, razvijajo pa tudi pozitiven odnos do tekmovalnosti. Tokrat obravnavani študijski primer je izpostavil strateška vprašanja sodobnih poslovnih modelov, ki jih podjetja gradijo na spreminjajočem se prostoru mobilnosti, obnovljivih virov energije in digitalnih storitev. Žirijo na tekmovanju so sestavljali: dr. Brane Kalpič, dr. Marko Majer in Jurij Urbanec, diplomanta IEDC – Poslovne šole Bled.

Obletnica koče in nesreče

Letos mineva štirideset let, kar so na Ledinah (Jezerjani jih imenujejo Vadine) zgradili Kranjsko kočo.

Danica Zavrl Žlebir

Jezersko – Planinsko društvo Kranj jo je odprlo 1. avgusta 1977. Ob tem se Franc Ekar spominja tudi prve helikopterske nesreče, ki se je zgodila pri reševanju na območju Ledin in v kateri so umrli ponesrečenec, pilot helikopterja ter zdravnik in gorski reševalec dr. Gorazd Zavrnik. Slednji je bil tudi velik podpornik za izgradnjo planinske postojanke na Ledinah, pod katero je dve leti pred njenim odprtjem sklenil svojo življenjsko pot.

Nesreča se je zgodila 29. junija 1975, ko je poletel helikopter s pilotom Francem Štajerjem, ponesrečencem Ivom Grudnom in dr. Gorazdom Zavrnikom, vodjem reševalne akcije, načelnikom GRS Kranj in članom Planinskega društva Kranj s Češke koče v smeri Ledin. »Vreme se je slabšalo: megla, dež, grmenje; in v tej vremenski situaciji se je za odletom helikopterja izgubila vsaka sled. Gorski reševalci so se s Češke koče napotili na iskalno akcijo za izginulim helikopterjem,« v spomin na nesrečo zapiše Franc Ekar. »Zla slutnja se je žal uresničila, kajti helikopter je zašel v vrhove macesnov in nato zgrmel v skalno področje hriba Kancel nekaj sto metrov pod Kranjsko kočo, takrat še v izgradnji. Vsi v raztreščenem in gorečem helikopterju so umrli.« V spomin na umrle planince v gorski nesreči so kranjski planinci in gorski reševalci uredili spominsko obeležje ob lovski stezi v neposredni bližini padca helikopterja. V spomin nanje vsako leto tudi obiščejo kraj te tragedije, saj niso pozabili na prijatelje gorske reševalce, ki so izgubili življenja pri reševanju ponesrečenih v gorah.

Cerkev sv. Tomaža naj bo znamenje žive vere

Suzana P. Kovačič

Britof pri Kranju – Petstoletnico posvetitve cerkve sv. Tomaža v Britofu so številni zbrani praznovali včeraj, ko je sveto mašo daroval ljubljanski pomožni škof dr. Franci Šuštar. Pohvalil je prizadevanja faranov, da ohranjajo to lepo cerkev in s tem spomin na prednike, ki so jo zgradili, da so ponosni nanjo. Kot je še poudaril, pa ne gre samo za kulturni spomenik, ampak tudi za znamenje žive vere. Sledilo je druženje s pogostitvijo dobrot britofskih gospodinj, v kulturnem programu so nastopili plesalci in tamburaši Folklornega društva Kranj. O zgodovini cerkve je zbranih veliko podatkov, ki so na voljo v zloženki, izdani ob blagoslovitvi novih zvonov leta 2010 in orgel leta 2011.

Foto: Gorazd Kavčič

Mašo je daroval ljubljanski pomožni škof dr. Franci Šuštar.

Škofja Loka je praznovala

Na slavnostni akademiji ob prazniku občine Škofja Loka so naslov častni občan podelili uglednemu koncertnemu violončelistu Milošu Mlejniku. Med občinskimi nagrajenci tudi po dva dobitnika bronastega in srebrnega grba, zlatega letos niso podelili.

Danica Zavrl Žlebir

Letošnji nagrajenci (od leve): Zuhdija Mušedinović, Mihael Potočnik, Marija Draškovič (Marinkina knjižnica), Miloš Mlejnik, Marija Bogataj in Rajko Krmelj z županom Miho Ješetom / Foto: Andrej Tarfila

Škofja Loka – Na najslovesnejši dan v občini, ki so ga letos priredili na dvorišču Loškega gradu, je župan Miha Ješe nanizal dosedanje dosežke občine in nove načrte. Končujejo urejanje trga pod gradom, oktobra se bo začela gradnja vrtca Kamnitnik, kupili so prvi del Name, kjer bo v prihodnje knjižnica, pridobili tudi ustreznejše prostore za knjižnico v Frankovem naselju, urejajo še zadnje krake kanalizacij na območju Godešiča, Reteč in Sv. Duha, odprli so telovadnico na prostem v Gorajtah. Na obrobju občine, kjer so obnove potrebne predvsem ceste, prvo urejajo cesto v Strmico. Za obnovo strehe na Loškem gradu so dobili nepovratna sredstva, na gradu pa nastajajo nove zbirke: Groharjeva, športna in pasijonska. Jeseni bosta v mestu odprti pasijonska soba in Romualdova pot. V prihodnje bodo na več mestih postavili merilnike kakovosti zraka. Projektirajo severno obvoznico, z njo bo Stara Loka dobila protipoplavno zaščito. To bodo začeli izvajati tudi na območju Puštala. Sprejeli so celostno prometno strategijo in ena prvih uresničenih nalog je bilo nedavno odprtje polnilnice za električna vozila.

»Vse to zmoremo s skupnimi močmi in vrsto nalog tudi s sodelovanjem županov na škofjeloškem območju,« je dejal Miha Ješe in med skupnimi nalogami omenil tudi načrtovano nadgradnjo v šoli Jela Janežiča. Podobo občine sooblikujejo tudi prostovoljci, zaradi česar je Škofja Loka prepoznana kot mesto prostovoljstva. Tudi letošnji občinski nagrajenci so med njimi. Bronasta grba sta letos prejela Rajko Krmelj, ki v zadovoljstvo Ločanov in drugih obiskovalcev že vrsto let postavlja jaslice pri Grebenarju, in Marinkina knjižnica pri Društvu upokojencev Škofja Loka, ki širi bralno kulturo med starejšimi. Dobitnika srebrnega grba sta fizioterapevtka Marija Bogataj, ki že 45 let zavzeto deluje na področju razvojno nevrološke obravnave, in Mihael Potočnik, prostovoljni gasilec in krajevni aktivist v KS Bukovica - Bukovščica. Zlatega grba letos niso podelili, zanj je bilo predlagano Muzejsko društvo Škofja Loka ob svoji 80-letnici, a na pristojni komisiji ni dobilo zadostne podpore. Pač pa je župan muzejskemu društvu namenil posebno priznanje, vendar so se odpovedali njegovemu prevzemu. Drugo posebno priznanje je namenil Zuhdiji Mušedinoviću, stokratnemu krvodajalcu. Najvišje občinsko priznanje, ki ga podelijo vsakih nekaj let, naslov častnega občana, pa je tokrat dobil ugledni koncertni violončelist Miloš Mlejnik. Glasbenik, ki nastopa kot solist, član komornih skupin in simfoničnih orkestrov, gostoval je v skoraj vseh državah sveta in je tako zaslužen tudi za ugled svojega domačega mesta v svetu. Kot glasbeni pedagog je vzgojil številne dobre glasbenike, ki danes igrajo v uglednih glasbenih ustanovah od Ljubljane do Berlina. »V čast mi je sprejeti naziv častni občan starodavne Škofje Loke, katere ime sem z glasbo, to univerzalno govorico, ponesel po svetu,« se je ganjen zahvalil ob podelje-ni časti tudi v imenu ostalih prejemnikov občinskih priznanj.

Odprli prvo polnilnico, želeli bi jih več

Gorenjske elektrarne so na Gorenjskem vzpostavile deset električnih polnilnic, tudi v Škofji Loki.

Ana Šubic

Škofja Loka – V Škofji Loki so minuli četrtek odprli prvo električno polnilnico za avtomobile na javnih parkiriščih, in sicer na Kapucinskem trgu. Občina Škofja Loka je uredila vso potrebno infrastrukturo za postavitev polnilnice, ki jo je postavila družba Gorenjske elektrarne. Po besedah škofjeloškega župana Mihe Ješeta gre za enega od ukrepov s področja trajnostne mobilnosti, ki so zajeti v občinski celostni prometni strategiji. Župan upa, da bo izmenjava vozil na polnilnici čim bolj živahna. Za spodbujanje uporabe električnih vozil bi po njegovem potrebovali še več polnilnic, zato bodo njihovo ureditev predlagali tudi nekaterim nakupovalnim centrom. Dejal je še, da načrtujejo tudi meritve kakovosti zraka na več lokacijah, med drugim na avtobusni postaji, kjer je ob prometnih konicah zelo onesnažen zrak. Direktor Gorenjskih elektrarn Aleš Ažman je pojasnil, da je polnilnica na parkirišču na Kapucinskem trgu ena od desetih, ki so jih v sklopu evropskega projekta E-trail vzpostavili na Gorenjskem. Sredstva so pridobili za vzpostavitev mreže polnilnic in zaledne pisarne. »Naš cilj je vzpostaviti enotno evropsko platformo, ki bo omogočala združevanje različnih polnilnih postaj in kasneje tudi sistem e-roaminga,« je razložil. Polnjenje vozil na polnilnicah v lasti Gorenjskih elektrarn bo sicer do konca letošnjega leta brezplačno, s čimer želijo prispevati k pospešenemu razvoju e-mobilnosti.

Električno polnilnico sta namenu predala župan Miha Ješe in direktor Gorenjskih elektrarn Aleš Ažman. / Foto: Gorazd Kavčič

Gradnja tudi s pomočjo evropskih sredstev

Kranjska občina je konec junija oddala dokumentacijo za sofinanciranje gradnje Osnovne šole Simona Jenka Center ter vrtca in urbane prenove degradiranih območij.

Vilma Stanovnik

Stari Kranj in Planina sta pomembna vitalna dela mesta, ki se soočata s številnimi izzivi.

Kranj – Iz Mestne občine Kranj so sporočili, da so prejšnji teden na Združenje mestnih občin Slovenije oddali vlogi z dokumentacijo za dve operaciji prednostnih naložb s ciljem učinkovite rabe prostora na urbanih območjih. Operaciji bosta predvidoma sofinancirani z mehanizmom celostnih teritorialnih naložb. Naložbo sofinancirata Republika Slovenija in Evropska unija iz Evropskega sklada za regionalni razvoj.

Ena vloga je bila oddana za dozidavo in rekonstrukcijo objekta nekdanje Podružnične šole Center, ki je del organizacijska enote Osnovne šole Simona Jenka, druga vloga pa za projekte urbane prenove na dveh degradiranih urbanih območjih v Kranju. Dozidava in rekonstrukcija vrtca in osnovne šole Simona Jenka – Podružnične šole Center je ocenjena na nekaj več kot 5,5 milijona evrov, občina pa pričakuje sofinanciranje za dobrih 4,2 milijona evrov.

S tem denarjem bodo obnovili vzhodni del nekdanje srednje ekonomske šole, kjer naj bi prostor v vrtcu dobilo 96 otrok, v osnovni šoli pa bo prostora za osem oddelkov oziroma 224 učencev.

Ob tem naj bi prenovili tudi 8627 kvadratnih metrov zunanjih zelenih, rekreacijskih in dostopnih površin ter izvedli energetsko sanacija fasade, zamenjali kritino in uredili skupno jedilnico v zahodnem delu obstoječega objekta osnovne šole na Komenskega ulici 2.

Projekt urbane prenove predvideva prenovo objekta na Cankarjevi ulici 2, to je nekdanje srednje gradbene šole v starem mestnem jedru Kranja, kjer naj bi imeli prostore glasbena šola in dejavnosti ljubiteljske kulture. Prav tako naj bi prenovili šestnajst stanovanj v lasti kranjske občine na Planini ter celostno prenovili in oživili stanovanjsko sosesko Planina. Ocenjena vrednost prenove je 4,1 milijona evrov, občina pa pričakuje nekaj več kot 3,1 milijona sofinanciranja.

Odgovor oziroma potrditev operacij na kranjski občini pričakujejo do 26. septembra.

DER METZLER
JEDERZEIT FAHRBEREIT

Takoj zaposlimo zanesljive

ŠOFERJE m/ž

tovornih vozil. Pogoj je vozniško dovoljenje C/E, ADR. Dovoljenje za delo z dvigalom je prednost, ni pa pogoj. Zaposlitev in delo poteka v Avstriji. Potrebno je osnovno znanje nemščine - B1. Mesečna plača najmanj 1.641,61 EUR/bruto plus dodatki in nočitve, 14 plač letno. Stroške prevoza na delo vam povrnemo po dogovoru.

Veselimo se vaše vloge:
0043/5523/54 277-202, ga. Mathis
ali po e-pošti
office@dermetzler.com
oz. preko naše spletne strani
www.dermetzler.com

V spomin kamniškima mojstroma

V Kamniku so odkrili spominsko ploščo mojstroma Ivanu Klemenu in Maksu Bergantu.

Aleš Senožetnik

Kamnik – Pročelje obnovljene Bajtice, kakor Kamničani pravijo hiši na Parmovi ulici 5, od petkovega popoldneva krasi spominska plošča podobarju Ivanu Klemenu in rezbarju Maksu Bergantu. Kratko slovesnost, na kateri je spregovoril tudi umetnostni zgodovinar dr. Miklavž Komelj, zapeli pa člani Mešanega pevskega zbora Odmev, je v sodelovanju z družino Maksa Berganta organiziralo kamniško Društvo prijateljev mladine Škofja Loka (DPM). Na podlagi letos pridobljene koncesije organizira letovanja za otroke območja upravnih enot Škofja Loka, Kranj in Tržič, v letoviščih Savudrija, Piran in Poreč pa imajo za letovanja 375 mest. Prva skupina s stotimi otroki z območja Kranja in Škofje Loke gre na počitnice že 7. julija. Ta termin je povsem zaseden, pove predsednica DPM Škofja Loka Jelka Jelovšek, za naslednje pa je še nekaj prostih mest.

Ekonomska cena desetdnevnega letovanja je 330 evrov, za otroke z napotilom zdravnika pa 79 evrov. Socialno najbolj ogroženim zahvaljujoč občinam počitnice še dodatno financirajo. Za sofinanciranje se ni odločila Mestna občina Kranj, kjer pa imajo otroci možnost letovanja iz programa Zveze prijateljev mladine Slovenije Pomežik soncu. Letovanje omogočajo tudi otrokom s posebnimi potrebami, dodaja Jelovškova, zagotavljajo tudi mesta za spremljevalce.

Ob odkritju spominske plošče so pripravili tudi kratko slovesnost.

Na morje blizu štiristo otrok

Danica Zavrl Žlebir

Škofja Loka – Letos je med organizatorji zdravstvenih letovanj za otroke tudi Društvo prijateljev mladine Škofja Loka (DPM). Na podlagi letos pridobljene koncesije organizira letovanja za otroke območja upravnih enot Škofja Loka, Kranj in Tržič, v letoviščih Savudrija, Piran in Poreč pa imajo za letovanja 375 mest. Prva skupina s stotimi otroki z območja Kranja in Škofje Loke gre na počitnice že 7. julija. Ta termin je povsem zaseden, pove predsednica DPM Škofja Loka Jelka Jelovšek, za naslednje pa je še nekaj prostih mest.

Ekonomska cena desetdnevnega letovanja je 330 evrov, za otroke z napotilom zdravnika pa 79 evrov. Socialno najbolj ogroženim zahvaljujoč občinam počitnice še dodatno financirajo. Za sofinanciranje se ni odločila Mestna občina Kranj, kjer pa imajo otroci možnost letovanja iz programa Zveze prijateljev mladine Slovenije Pomežik soncu. Letovanje omogočajo tudi otrokom s posebnimi potrebami, dodaja Jelovškova, zagotavljajo tudi mesta za spremljevalce.

Center Zdravja in Harmonije
althea®
Železniška ulica 5, 4248 Lesce
tel: +386 4 531 69 75, gsm: +386 40 81 85 85
e-pošta: info@althea.si
spletna stran: www.althea.si
FB: https://www.facebook.com/AltheaCenterZdravja/
• VRHUNSKA FIZIOTERAPIJA: manualna, fizikalna, svetovanje (individualna celostna obravnava) • OLIMPIJSKI REFERENČNI ŠPORTNO-MEDICINSKI CENTER (ORŠMC) za fizioterapevtsko dejavnost • SPECIALISTIČNI PREGLEDI (ortoped, travmatolog) • VADBE (kineziolog, Feldenkrais) • COACHING & MENTALNI TRENING (NLP & IMT) • MASAŽE • DELAVNICE • PROGRAMI PROMOCIJE ZDRAVJA NA DELOVNEM MESTU

Častni občan Janez Ferlan

V Železnikih so ob občinskem prazniku podelili šest priznanj. Slavnostno akademijo so posvetili Kreku.

Ana Šubic

Železniki – V Železnikih so z letošnjo slavnostno akademijo ob občinskem prazniku, ki so jo priredili v petek, počastili spomin na dr. Janeza Evangelista Kreka, saj obeležujejo stoto obletnico njegove smrti. Občina je tako leto 2017 razglasila za Krekovo leto. Krek je bil ena največjih osebnosti v slovenskem prostoru, ne le v svojem času, ampak v celotni zgodovini slovenskega naroda, je v svojem nagovoru med drugim poudaril župan Anton Luznar. »Živel in delal je za druge, za narod in slovensko osamosvojitev. Videl in čutil je, kako narod trpi, zato mu je pomagal na več načinov, tako z ustanavljanjem zadrug kakor tudi z izobraževanjem in ozaveščanjem.«

Letošnji občinski nagrajenci z županom Antonom Luznarjem / Foto: Andrej Tarfila

Župan je izpostavil tudi nekaj letošnjih večjih občinskih investicij: nadaljevanje gradnje pločnika in kanalizacije na Studenem ter obnove plavalnega bazena, rekonstrukcije več cestnih odsekov, obnove vodovoda na Logu ter večnamenskega prostora v OŠ Železniki in strehe na davški šoli ... Župan upa, da bo direkcija za infrastrukturo še letos nadaljevala rekonstrukcijo ceste v Sorico, dotaknil se je tudi poplavne varnosti. Kot kaže, bo država to jesen, deset let po katastrofalnih poplavah, začela odkupovati zemljišča za gradnjo, ki naj bi se prihodnje leto vendarle tudi začela.

Letos so podelili šest priznanj zaslužnim občanom, ki so po besedah Luznarja pripomogli k boljšemu gospodarskemu, družbenemu in kulturnemu življenju v občini. Listino častnega občana je prejel Janez Ferlan za življenjsko delo na gospodarskem in družbenem področju. V veliko čast mu je, da so bili med predlagatelji direktorji treh največjih železnikarskih podjetij – Domela, Alplesa in Nika – ter da ga je za častnega občana predlagala tudi Župnija Železniki, kjer je prav tako veliko pomagal. »Osnova pa je bila seveda 20-letno delo v občinskem svetu,« je dejal Ferlan, ki je bil štiri mandate tudi podžupan. Ponosen je, da je bil nagrajen prav v Krekovem letu, saj je kot član SLS pripadnik njegovih idej.

Občinski plaketi so podelili Francu Čufarju za dolgoletno ustvarjalno delo na kulturnem področju in Janezu Trilerju za aktivno delovanje na glasbenem področju, priznanje za izjemne dosežke pa ljubiteljskima arheologoma Andreju in Francu Bogataju, ki odstirata pradavno preteklost Selške doline. Priznanje za življenjsko delo prostovoljcev sta si prislužili dolgoletna vodja Folklorne skupine Selca Sonja Čenčič in Antonija Galjot, ki je že več kot 50 let aktivna pri Rdečem križu.

Program prireditve so oblikovali člani Krekovega kulturnega društva iz Selc. Nastopili so dramski igralec Gregor Čušin v vlogi dr. Kreka, Mešani pevski zbor sv. Peter in otroški folklorni skupini iz Selc ter Pihalni orkester Alples, program pa je povezoval Rok Pintar.

Razprava o kamniški dediščini

V kamniški knjižnici je prejšnji teden potekal pogovor o kulturni dediščini.

Aleš Senožetnik

Kamnik – V Kamniku od nedavnega deluje Civilna iniciativa za kulturno dediščino Kamnika, katere ustanovitev so spodbudila aktualna dela v mestnem jedru, pri katerih so nedavno naleteli tudi na ostanke severnega mestnega obzidja, ter obnova Malega gradu. Pobudo sta dala arheologa, Kamničana ddr. Verena Vidrih Perko ter dr. Rafko Urankar, ki menita, da si Kamnik zasluži pozornejšo obravnavo kulturne dediščine, ki je izrednega pomena tudi za identiteto in prihodnost Kamničanov. A stroka je brez moči, če nima javne podpore, zato sta na temo kulturne dediščine organizirala pogovorni večer, ki so se ga udeležili predstavniki stroke, med drugim tudi dr. Milan Sagadin, arheolog, ki sodeluje tako pri obnovi Malega gradu kot tudi arheoloških delih ob najdbi ostankov obzidja, ter drugi predstavniki zainteresirane kamniške javnosti.

Arheologa ddr. Verena Vidrih Perko in dr. Rafko Učakar spodbujata razpravo o kamniški dediščini.

Prav s tem, da o svoji kulturni dediščini zbudimo zanimanje javnosti, lahko spodbudimo tudi lokalno oblast, da se zavzame za drugačno obravnavo Kamnika.

»Če ljudem ni mar za dediščino, potem ni mar niti politikom. Tudi stroka je nemočna, če nima podpore javnosti,« je dodal Rafko Urankar.

Kot je povedal Sagadin, Kamnik za razliko od pomembnih arheoloških središč, kakršna sta Kranj ali Celje, ne spada med slovenske arheološke spomenike, a bi po mnenju Vidrih Perkove moral, saj pri nas mest s takšno dediščino, kot jo ima Kamnik, vendarle ni veliko, za Kamničane pa je seveda nenadomestljivo. »Kamničani imajo samo en Kamnik,« pravi Vidrih Perkova.

Ob tem pa so se v zanimivem in konstruktivnem pogovoru zastavljala tudi vprašanja, kako kulturno dediščino primerno zaščititi in predstaviti na koristen in primeren način, ki bi zbudil tudi širše zanimanje meščanov in turistov, ki obiščejo mesto. Prvi korak k temu je gotovo, da jo se jo zavedamo in jo znamo ceniti tudi sami, saj – kot sta gostitelja zapisala že v vabilu – medtem ko občudujemo dediščino tujih mest, prevečkrat pozabljamo na svojo lastno zapuščino. Drugi korak pa je, da se potenciala dediščine zavedo tudi lokalne oblasti in država, ki ohranjanje kulturnih spomenikov prevečkrat prelaga na pleča lastnikov.

zdravje & lepota

Poskrbimo za poletno nego kože

Sonce ima poleg koristnih učinkov, kot so nastanek vitamina D, dobro počutje, svetloba, tudi škodljive učinke na naše zdravje. Poleti je naša koža v večji meri izpostavljena močnim sončnim žarkom. Magistra farmacije Tjaša Prevodnik je dala nekaj koristnih nasvetov, kako se zaščititi, da kože ne poškodujemo in da ta ne kaže znakov prezgodnjega staranja.

Suzana P. Kovačič

Da bi ohranili zdravo in lepo kožo tudi poleti, jo skrbno negujmo in zaščitimo pred soncem, svetuje Tjaša Prevodnik, mag. farmacije iz Gorenjskih lekarn: »Danes so na voljo številni kozmetični izdelki za zaščito pred soncem, vendar ti izdelki predstavljajo le enega od številnih ukrepov za zaščito pred škodljivimi vplivi ultravijoličnega sevanja. Popolne zaščite pred tveganji zaradi UV-žarkov ne morejo zagotoviti niti najbolj učinkoviti izdelki.« Kot dodaja sogovornica, poleti koža ni obremenjena samo zaradi škodljivih vplivov sončnih žarkov, ampak jo izsušijo tudi vročina, suh zrak, klimatske naprave, pogosto umivanje, morska voda. »Zato je pomembna vsakodnevna nega s pravilno izbranimi kozmetičnimi izdelki, katerih glavna naloga je, da koži povrnejo izgubljeno vlago. Le koža, ki vsebuje dovolj vlage, je zdrava, sijoča, sveža in napeta. Kakovostni izdelki vsebujejo visok delež sestavin z vlažilnim učinkom, kot so ektoin, kolagen, dekspantenol, rastlinska olja in masla ...« Poskrbeti moramo tudi, da naše telo dobi dovolj tekočine s pitjem, saj dehidrirano telo koži ne more zagotoviti zadostne količine vode.

> »Le koža, ki vsebuje dovolj vlage, je zdrava, sijoča. Kakovostni kozmetični izdelki vsebujejo visok delež sestavin z vlažilnim učinkom, kot so ektoin, kolagen, dekspantenol, rastlinska olja in masla ...«

Šentjanževo olje in kakavovo maslo

Dobro znano tradicionalno sredstvo za poletno nego kože je šentjanževo olje, dodaja Prevodnikova: »Šentjanževo olje koži vrača izgubljeno maščobo in vlago, pomirja od sonca razdraženo in pordelo kožo, blaži pa tudi sončne opekline. Ob tem velja opozoriti, da šentjanževo olje ni primerno kot sredstvo za zaščito pred soncem, saj ne ščiti kože pred škodljivimi vplivi UV-sevanja. Lahko povzroči tudi fotosenzibilizacijo oziroma preobčutljivost kože za svetlobo.« Poleti je priljubljeno tudi kakavovo maslo, ki je sicer nepogrešljiva sestavina čokolade. To maslo prijetnega vonja poskrbi, da od sonca utrujena koža ponovno postane mehka in prožna. »Enako kot šentjanževo olje tudi kakavovo maslo ne zagotavlja zadostne UV-zaščite, zato ga na kožo ne nanašamo z namenom zaščite pred sončnimi žarki,« zaključi farmacevtka.

Še nekaj nasvetov v zaščiti pred soncem

UV-sevanju nismo izpostavljeni le na obali in ob bazenu, ampak tudi pri vsakodnevnih opravilih. Na Nacionalnem inštitutu za javno zdravje (NIJZ) svetujejo omejitev izpostavljanja soncu med 10. in 16. uro. Če je le mogoče, preživimo ta čas v senci, aktivnosti na prostem pa prav tako opravimo pred 10. oziroma po 16. uri. Kadar se ne moremo umakniti v senco, oblecimo lahka, gosto tkana oblačila z dolgimi rokavi in hlačnicami. Ohlapna oblačila v živih ali temnejših barvah in oblačila v več plasteh nudijo boljšo zaščito. Izberimo primerna pokrivala. Zaščitimo oči s sončnimi očali ustrezne kakovosti (CE, UV400) in oblike, ki onemogoča dostop sončnega sevanja v oči tudi s strani. Za zaščito uporabljamo kemične varovalne pripravke (kreme, gele), ki zagotavljajo širokospektrno zaščito pred UVA- in UVB-žarki s sončnim zaščitnim faktorjem (SZF oz. angl. SPF) 30 ali več. Kot svetujejo na NIJZ, je pomembna zadostna količina nanosa varovalnega pripravka, kar pomeni pet mililitrov oz. eno čajno žličko na vsako okončino, prednjo in zadnjo stran trupa ter glavo. Z zaščitno kremo se namažemo trideset minut preden gremo na sonce, ko je koža še hladna in suha. Pri tem ne smemo pozabiti na čelo, ustnice, ušesa, veke, nos, vrat in dekolte ter kožo pod naramnicami kopalk ali obleke. Kremo ponovno uporabimo vsaki dve uri oziroma pogosteje (po kopanju, močnem potenju, brisanju itd.).

Čista petka za Helverjevo noč

Na festivalu Zlati lev v Umagu je predstava Helverjeva noč Prešernovega gledališča prejela prvo nagrado občinstva.

Igor Kavčič

Kranj – Na zaključni slovesnosti 17. mednarodnega festivala Zlati lev v hrvaškem Umagu je v soboto prvo nagrado publike prejela uprizoritev sodobne drame poljskega dramatika Ingmarja Villquista Helverjeva noč v režiji Alena Jelena, ki so jo v Kranju pripravili v koprodukciji s ŠKUC gledališčem iz Ljubljane. Strokovna žirija v sestavi Maja Gregl, (predsednica), Nataša Bezić in Katja Restović je v obrazložitvi nagrade ugotovila, da je predstava prejela najvišjo povprečno oceno v sedemnajstletni zgodovini festivala – 5,0 točke.

Igralski ansambel Prešernovega gledališča se je na deskah mednarodnega festivala komornega gledališča Zlati lev doslej že večkrat uspešno predstavil. Tokrat sta v Helverjevi noči, besedilo govori o ideologiji zla, ki jo je v tridesetih letih prejšnjega stoletja vzpostavil nacizem, z izjemno igro gledalstvo navdušila Blaž Setnikar in Darja Reichman. Slednja je v nagovoru ob prejemu nagrade poudarila, da je publika vselej najboljša žirija.

Društvo gledaliških kritikov in teatrologov Slovenije bo jeseni na letošnjem 52. Festivalu Borštnikovo srečanje ponovno podelilo nagrado za najboljšo uprizoritev v minuli sezoni. »Sezone še ni konec, a že sedaj lahko sklenemo, da je bila odmevna. Zelo smo veseli, da je avtorski projekt Stenica po uvrstitvi v tekmovalni program Borštnikovega srečanja nominiran tudi za najboljšo predstavo po izboru društva,« so sporočili iz Prešernovega gledališča. Ta teden se kranjski ansambel odpravlja na dva mednarodna festivala v Črni gori, in sicer s predstavo Žalujoča družina na festival Grad teatar v Budvi in s predstavo Mrtvec pride po ljubico na 30. festival Barski ljetopis v Baru.

V predstavi Helverjeva noč sta izjemna Darja Reichman in Blaž Setnikar. / Foto: Nada Žgank

Voglje spet center keramike

V soboto so s svečanim nagovorom in predstavitvijo udeležencev v Muzeju občine Šenčur odprli dvanajsti Mednarodni simpozij umetniške keramike V-oglje 2017. Do 14. julija bo v Ateljeju lončarstva in keramike v Vogljah ustvarjalo pet tujih in devet slovenskih umetnikov.

Igor Kavčič

Skupinska slika udeležencev letošnjega simpozija pred Muzejem občine Šenčur, kjer bodo dela ustvarjena v prihodnjih dneh predstavili na razstavi 3. oktobra. / Foto: Igor Kavčič

Šenčur– Simpozij, ki ga z vso zavzetostjo od vsega začetka pripravljata Barba Štembergar Zupan in Niko Zupan od podpori občine Šenčur in nekaterih zvestih pokroviteljev, je letos že 12. po vrsti. V vseh teh letih je pridobil ugled predvsem v tujini. Zavod V-oglje je kot glavni organizator simpozija z njim dosegel mednarodno prepoznavnost in članstvo v svetovni eliti, v mednarodni akademiji za keramiko International Academy of Ceramics iz Ženeve. K temu je vsako leto prispeval izbor referenčnih avtorjev, ki sta jih organizatorja doslej vabila na simpozij in katerih ustvarjanje temelji na tehnično bogatih ustvarjalnih izhodiščih. Z njimi gostje, doslej je v Vogljah ustvarjalo 129 ustvarjalcev iz 29 držav, izražajo svojo umetniško širino, ki vsebuje tudi trende sodobnega časa.

Štirinajstdnevno druženje vrhunskih mojstrov umetniške keramike je bilo že prvi dan simpozija v polnem zamahu. »Naši letošnji gostje so se izkazali za odlično ekipo, saj so že takoj začeli izmenjevati izkušnje pri delu z glino in z neverjetno odprtostjo bili pripravljeni povedati tudi nekatere lastne ustvarjalne postopke,« je povedala Zupan Štembergarjeva in povabila vse, ki vas zanima karkoli v zvezi s keramiko, da se v prihodnjih dneh oglasite v njihovem ateljeju v Vogljah, saj boste imeli enkratno priložnost videti vrhunske mojstre keramike pri delu.

Kot je v soboto s starim kitajskim pogovorom Samo učitelj ostane učenec do konca življenja poudarila gostiteljica, bodo na simpoziju tako ustvarjali kot se učili. Uporabljali bodo različne gline in porcelan, spoznali mlečno žganje, papirnato peč in še obilo praktičnih znanj pri delu. V nadaljevanju so v šenčurskem muzeju trije od udeležencev iz tujine predstavili svoje delo na krajših predavanjih. Prvi so se na dobro obiskanem odprtju simpozija predstavili Shamai Sam Gibsh iz Izraela, Heide Nonnenmacher iz Nemčije in Steve Hilton iz ZDA. Poleg njih s Finske prihaja Kirsi Kivivirta iz Nemčije pa še Annette Schwarte, ki sta se predstavili v nedeljo, v ponedeljek pa so se v ateljeju predstavili še vsi slovenski udeleženci – ob obeh gostiteljih še Kiki Klimt, Sapana Gandharb, Huberto Široka, Andreja Gregorič, Nikolaj Mašukov, Klaudija Košenina in Alenka Gololičič. Tudi letos bo na simpoziju sodeloval fotograf, na priporočilo prof. Arneja Hodaliča bo to Claudi Sovre Mikelj, ki bo posnel portrete udeležencev. O avtorjih in njihovih delih bo razmišljala umetnostna zgodovinarka Polona Škodič, ki je navdušena nad siceršnjo stalno zbirko umetniške keramike v Muzeju, in hkrati počaščena, da lahko spremlja vrhunske mojstre, ki delajo na simpoziju: »Simpozij ni pomemben le za Slovenijo, saj je edinstveno tovrstno srečanje avtorjev umetniške keramike pri nas, pomemben je tudi za mednarodni prostor, ker gre za pretok umetnikov in njihovih različnih umetnostih praks.« Goste je v imenu občine pozdravil podžupan Aleš Perič Močnik, ki je poudaril, da se doma mogoče še premalo zavedajo pomena simpozija in bogate zbirke, ki jo imajo v muzeju, hkrati pa se že veselil novih izdelkov, ki bodo v muzeju predstavljeni jeseni.

Pesmi poletijo v svet

V petek so v Prešernovem gledališču predstavili pesniško zbirko Dotiki daljav / Pesmi Prešernovih nagrajencev 1996–2017.

Igor Kavčič

Ob igralcu Petru Musevskem so svoje pesmi prebrali tudi avtorji: (z leve) Veno Taufer, Marjan Strojan, Niko Grafenauer, Miroslav Košuta in Milan Vicentič. / Foto: Igor Kavčič

Kranj – V okviru Poletja s Prešernovimi nagrajenci, ki ga v sodelovanju z različnimi kulturnimi deležniki v Kranju pripravlja Galerija Prešernovih nagrajencev, je v petek zvečer v Prešernovem gledališču potekala predstavitev pesniške zbirke z naslovom Dotiki daljav / Pesmi Prešernovih nagrajencev 1996–2017. Knjižica vsebuje 24 pesmi prav toliko avtorjev, vsaka pa je prevedena tudi v jezik, ki so ga izbrali pesniki sami. Tako je bralec deležen prevodov v kar enajst različnih jezikov, največ v angleščino, sledita francoščina in nemščina, ne manjkajo pa tudi po en prevod v katalonščino, bolgarščino in nizozemščino. Idejna pobudnika za izdajo sta Marko Arnež iz Galerije Prešernovih nagrajencev in Brigita Zorec iz podjetja Fraport Slovenija, kjer so knjižico tudi založili. »Vesel sem, da so se za sodelovanje v projektu odločili vsi nagrajenci. S tem se tudi predstavljajo svetu. Natisnjenih je kar tri tisoč izvodov in njihove pesmi bodo lahko poletele na čim več koncev sveta.« Za likovno opremo zbirke je dela iz cikla Istrske skricirke prispeval akademski slikar Emerik Bernard, tudi sam Prešernov nagrajenec.

Na predstavitvi je pesmi večine avtorjev prebral dramski igralec Peter Musevski, vsak s svojo pesmijo pa so se predstavili tudi avtorji sami, med njimi Niko Grafenauer, Veno Taufer, Milan Vicentič, Miroslav Košuta in Marjan Strojan. Prenekateri je ob tem obudil tudi spomin na Kranjčana Rudija Šeliga – Grafenauer je prebral tudi pesem, ki jo je napisal njemu v spomin, Taufer se ga spominja kot prijatelja in sodelavca v okviru Društva slovenskih pisateljev, Vicentiča je v osemdesetih letih prejšnjega stoletja potrdil kot novega člana društva, Košuta pa meni, da je bil prav Šeligo zaslužen, da se je vrnil v rodni Trst v tamkajšnje Slovensko stalno gledališče. V nadaljevanju so si ogledali še predstavo Prešernovega gledališča Mrtvec pride po ljubico, v katero so vpeti kar štirje nagrajenci: avtorica besedila Prešernova nagrajenka Svetlana Makarovič ter nagrajenci Prešernovega sklada režiser Jernej Lorenci, igralka Vesna Pernarčič in koreograf Gregor Luštek.

Železnike odločili desetinki

Četrto izvedbo relija v Železnikih je dobila slovaška posadka Vlastimil Majerčak-Michaela Vejačkova. Le dve desetinki je za njima zaostala najhitrejša slovenska posadka Rok Turk-Blanka Kacin.

Maja Bertoncelj

Železniki – Dež je v petek v Železnikih pričakal udeležence četrtega Rallyja Železniki, ki se je začel z dvema kratkima hitrostnima preizkušnjama Dražgoše. Prva je bila podnevi, druga že v temi, obe pa sta bili pravi kazalnik, med katerimi posadkami se bo bil boj za zmago na reliju, ki je štel za državno in pokalno prvenstvo Slovenije ter za pokal centralnoevropske cone.

Organizator ŠD Omikron Plus pod okriljem krovne avto zveze AŠ2005 je v dveh dneh pripravil deset hitrostnih preizkušenj: Davča (dvakrat), Podlonk (dvakrat), Soriška planina (dvakrat) in Dražgoše (trikrat). Na startu je bilo 53 posadk. Skupna dolžina relija je bila nekaj manj kot 273 kilometrov, dolžina hitrostnih preizkušenj pa 97,2 kilometra. Zmago v skupni razvrstitvi za slovensko državno prvenstvo sta s peugeotom 208 T16 osvojila Rok Turk in Blanka Kacin iz ekipe OPV Racing Cars s sedežem v Lučinah, drugouvrčena v skupni razvrstitvi. Po dramatični zadnji hitrostni preizkušnji sta za prvim mestom zaostala le za dve desetinki, po tem, ko je bil njun zaostanek pred zadnjo hitrostno preizkušnjo skoraj 19 sekund. »Celotna ekipa in dirkalnik so delovali odlično. Res je, da smo bili na koncu tudi zelo blizu skupne zmage, a druga zaporedna zmaga na državnem prvenstvu je bila pred startom naš cilj, ki smo ga tudi dosegli. Vsekakor je za nami še en odličen reli z odličnim vzdušjem,« je bil zadovoljen Rok Turk. Skupna zmaga na reliju je odšla na Slovaško. Najboljša sta bila Vlastimil Majerčak s sovoznico Michaelo Vejačkovo (Ford Fiesta R 5). Njun zmagovalni skupni čas je bil 1;02:28. Tretja skupno, druga v slovenskem državnem prvenstvu sta bila Italijana Claudio De Cecco in Jean Campeis (Hyundai i20 R5), tretje mesto v DP pa sta osvojila Aleks Humar in Jaka Cevc (Peugeot 208 R2).

Izmed gorenjskih voznikov se je na skupno 11. mesto na reliju uvrstil »veteran« Jani Trček s sovoznikom Miho Horvatom (Mitsubishi Lancer EVO IX), medtem ko je posadka Boštjan Logar - Ana Bobnar (Mg ZR 105) zaradi tehničnih težav odstopila. V Železnikih pa ni bilo lani skupno drugouvrščene posadke z gorenjskim voznikom Aljošo Novakom. Relist iz Hraš pri Lescah letos nastopa v italijanskem makadamskem državnem prvenstvu.

Ljubitelji bencinskih športov na Gorenjskem boste na svoj račun znova prišli 12. in 13. avgusta, ko bo iz Todraža proti Lučinam potekala mednarodna gorsko-hitrostna dirka.

Zmaga na Rallyju Železniki je letos prvič odšla v tujino. Veselila se jo je slovaška posadka Vlastimil Majerčak-Michaela Vejačkova. / Foto: Gorazd Kavčič

Rok Turk je s sovoznico Blanko Kacin v zadnji hitrostni preizkušnji skoraj nadoknadil nekaj manj kot devetnajst sekund zaostanka. Reli je ob progo privabil tudi lepo število gledalcev. / Foto: Gorazd Kavčič

Škofic za medaljo prepočasen

Športni plezalec Domen Škofic je na evropskem prvenstvu v težavnosti osvojil peto mesto in najbolj občutil novo pravilo o skrajšanem času plezanja.

Maja Bertoncelj

Kranj – Slovenska plezalna reprezentanca je na letošnjem evropskem prvenstvu v Italiji v težavnosti vknjižila novo medaljo. Srebro je osvojila Mina Markovič (ŠPK Plus), blizu medalji pa sta bila tudi s četrtim mestom Janja Garnbret (Šaleški AO) in s petim Domen Škofic (ŠPO PD Radovljica), ki je še najbolj občutil novo pravilo o skrajšanem času plezanja z osmih na šest minut. Dosegel je višino zmagovalca, a zaradi poteka časa ostal brez odličja.

»Uvrstitev ni slaba in še sam sem presenečen nad pripravljenostjo. Rezultat bi bil povsem v redu, če se ne bi končalo, kot se je, saj sem dosegel najboljšo višino finala in na koncu zaradi poteka časa ostal na petem mestu, kar me je zelo razočaralo. Če se to še dvakrat ponovi na takšen način, celo razmišljam o tem, da končam tekmovalno kariero,« je bil po tekmi razočaran Domen Škofic, lanski dobitnik malega globusa v težavnosti. Na evropskem prvenstvu se je sicer prvič v karieri uvrstil v finale. »Domen je v finalu plezal res dobro, a prepočasi,« je Škoficevo finalno plezanje ocenil selektor Gorazd Hren, ki glede omejitve časa napoveduje, da se bodo novemu pravilu morali prilagoditi tako plezalci kot postavljavci smeri, da časovna omejitev ne bo preveč spreminjala značaja plezalcev.

Na letošnjem evropskem prvenstvu v težavnosti je nastopilo enajst članov slovenske reprezentance. Izmed Gorenjcev so v polfinalu plezali še novinki na največjih tekmovanjih Vita Lukan (ŠPO PD Radovljica) in Mia Krampl (AO PD Kranj), ki sta osvojili 13. in 15. mesto, Martin Bergant (PK Škofja Loka) pa je bil 23.

Bole na francoski pentlji

Maja Bertoncelj

Kranj – V soboto se je v Düsseldorfu v Nemčiji z uvodnim kronometrom, ki je potekal v dežju, začela 104. Kolesarska dirka po Franciji. V karavani so tudi štirje Slovenci: Primož Roglič (LottoNL - Jumbo), Janez Brajkovič, Borut Božič in Grega Bole (vsi Bahrain - Merida). Medtem ko so cilji Rogliča usmerjeni v skupni seštevek, so ostali trije na Tour odšli predvsem v vlogi pomočnikov.

Edini Gorenjec, Grega Bole, na francoski pentlji dirka že četrtič. Je v dobri formi, kar je dokazal tudi na državnem prvenstvu v Kranju, kjer je postal državni podprvak. Njegova vloga na Touru je predvsem v sprintih pomagati v Italijanu Sonnyju Colbrelliju, potiho pa si seveda želi, da bi na kateri izmed etap dočakal tudi svoj dan. »Najpomembneje je, da sem dobro pripravljen,« je povedal Bole, kolesar iz Begunj.

Dirka se bo končala v Parizu 23. julija.

Lovoriki v Kranj in Idrijo

Maja Bertoncelj

Kranj – Zaključna balinarska turnirja pokalnega tekmovanja je letos gostila Gorenjska. Na Miljah so slavile članice idrijskega Kolektorja, medtem ko so bili na Jesenicah najboljši balinarji Centra iz Kranja.

V ženski konkurenci se je za pokalno lovoriko potegovalo osem ekip. Žreb je že v četrtfinalu postregel z velikim derbijem med ljubljanskim Krimom in Kolektorjem, v katerem so bile z 12 : 7 boljše Idrijčanke, mesto v polfinalu pa so si zagotovile še zasedbe Svobode, Tičnice in domačih Milj. V polfinalu je bil Kolektor z 12 : 4 boljši od Tičnice, Svoboda pa je z 9 : 5 premagal Milje. Domačinke so na koncu osvojile bron, medtem ko so v velikem finalu Idrijčanke suvereno s 13 : 2 ugnale Svobodo in se zasluženo veselile pokalne lovorike. Balinarska dvorana na Jesenicah pa je gostila moški zaključni turnir, na katerem so se zmage veselili Kranjčani, ki so bili najboljši tudi v vzhodni skupini prvoligaškega tekmovanja. Balinarji Centra so imeli še največ dela v četrtfinalu, ko so se jim močno upirali tekmeci iz Mengša. V polfinalu so s 13 : 2 gladko ugnali državne prvake iz Škofje Loke, ki so bili na koncu tretji, v finalu pa so bili s 13 : 2 boljši od Ceste.

Domžalčani s prednostjo na povratno tekmo

Domžale – Za slovenskimi predstavniki v prvem krogu kvalifikacij za evropsko ligo je prvo dejanje. Pokalni zmagovalci nogometaši Domžal so zaradi neurejene zelenice v Domžalah igrali na igrišču v Celju in z 2 : 0 premagali Floro iz Talina v Estoniji. Zadela sta Jan Repas in Žan Žužek. Povratna tekma jih v gosteh čaka ta četrtek.

Remi Kranjčanov v Avstriji, Spartaka ne bo v Kranj

Wolfsburg – V soboto so nogometaši kranjskega Triglava v gosteh odigrali peto pripravljalno tekmo z ekipo Wolfsberger AC, avstrijskim prvoligašem. Končni rezultat je bil 2 : 2, oba zadetka za Triglav pa je dal Luka Majcen. Naslednjo pripravljalno tekmo bodo Kranjčani odigrali v petek, ko bi moral v Kranj priti ruski prvak Spartak. Ker pa so Moskovčani odpovedali svoj prihod, bo namesto njih v Kranj prišel drugoligaš, ljubljanska Ilirija 1911. V soboto pa se bodo orli na nogometnem igrišču Podgorja v Tenetišah pomerili še z enim drugoligašem Zarico Kranj.

Vaterpolistom Triglava še sedmi naslov

Kranj – V soboto se je s finalno tekmo pokala do 15. leta starosti med vaterpolisti AVK Triglav in VD Kamnik uradno končala tekmovalna sezona 2016/2107. Pokalni prvak je postala ekipa AVK Triglav, ki je pod vodstvom trenerja Rada Čermelja vrstnike iz Kamnika premagala s kar 16 : 5 in osvojila sedmi naslov za AVK Triglav v letošnji sezoni. Od desetih možnih v svoji zbirki nimajo le naslova državnega in pokalnega prvaka v članski kategoriji ter v pokalu dečkov do 13. leta starosti.

Plavalci na mitingu Veronika

Kamnik – V soboto je na kamniškem letnem olimpijskem bazenu potekal že 16. Mednarodni plavalni miting Veronika 2017. Udeležili so se ga 303 plavalci iz 23 klubov. Najboljši rezultat po točkah FINA je odplaval Saša Gerbec (Primorje) na 50 m prsno (29,45), med plavalci gorenjskih klubov pa Triglavova Katjuša Stanek na 50 m prsno (34,33) in Nace Vovk na 50 m hrbtno (28,07).

Planinski izlet: Monte Jama (1165 m)

Divja lepota

S skromno nadmorsko višino je dvoglava vzpetina videti precej ponižna v primerjavi z mogočnimi vrhovi v bližnji okolici. A tako kot marsikaj v življenju vara na prvi pogled tudi naš vrh v svoji skromnosti skriva divjino in lepoto.

Jelena Justin

Tokratni izlet nas bo popeljal na skrajni zahod Zahodnih Julijskih Alp. Vzpetina s skromno nadmorsko višino skriva preplet številnih divjih grap, mnoge je treba prečiti, večkrat se lahko zgodi, da so deli poti neprehodni, itd. Skratka, divjina, a kljub temu na vrh vodi lepo speljana pot, ki večinoma poteka skozi gozd, v senci. A naj to ne pomeni, da ni vroče. Ob mojem obisku je ponoči očitno močno deževalo. Pot je bila mokra, v zraku je bila sopara in znoj je tekel v potokih.

Izhodišče vzpona je vas Kluže / Chiusaforte v Italiji. Zapeljemo se do Trbiža, kjer po stari cesti nadaljujemo proti Udinam. Peljemo mimo Tablje / Pontebbe in naslednja večja vas je naše izhodišče. Z glavne ceste zavijemo levo proti sedlu Na Žlebeh / Sella Nevea, prečimo most in zapeljemo v Reklanico / Raccolano. Parkiramo pod stebri avtoceste, ki pelje proti Udinam. Na levi strani zagledamo smerokaz in začetek naše poti številka 644, ki ji sledimo do škrbine Monte Jama.

Pot je prvih 100 dolžinskih metrov kamnita in betonirana, nato pa preide v gozd in postane steza, ki se zmerno vzpenja. Pot je pravzaprav neke vrste mulatjera, ki zmerno pridobiva višino. Dobro ohranjena pot nas opomni, da je bila to nekoč verjetno pot, ki so jo uporabljali prebivalci vasi Patoc, ko so v dolino Bele odhajali po opravkih. Ko višina malce popusti in preči pobočje, pridemo do hudourniške grape, ki jo prečimo. Od tu dalje pot postane strma, zares strma. Steza je tudi slabše ohranjena, deloma zaraščena. Vmes na poti so tudi skale, kar zna biti po dežju problematično zaradi nevarnosti zdrsa. Strma pot preči grapo potoka Agadoris. Nato sledijo lepi, zložni okljuki, ki nas pripeljejo na gozdno sedelce, na višini 1089 m. Markirana pot naprej nas vodi do vasi Patoc, mi pa zavijemo levo, strmo navzgor, po sicer neoznačeni poti, z lesenim smerokazom sicer nakazani, ki pa je lahko sledljiva. Vrh je pravzaprav sredi gozda, označuje pa ga velik kovinski križ, v spomin na Marca Solarija. Če od križa nadaljujemo še malce proti zahodu in se spustimo do travnika, smo na vzletišču za jadralne padalce, kjer se nam odpre čudovit razgled. Pod nami se razprostre dolina Bele s Karnijskimi Alpami, med katerimi dominantno izstopita Amariana in Zuc dal Bor.

Foto: Jelena Justin

Gozdno sedelce, kjer zavijemo levo na neoznačeno pot.

Pogled na poraščeno Monte Jamo / Foto: Jelena Justin

Razgled proti osrčju Karnijskih Alp; Amariana in Zuc dal Bor. / Foto Jelena Justin

Z vrha se vrnemo nazaj do gozdnega sedla, kjer nadaljujemo levo proti vasi Patoc, na drugi strani gore, proti skriti gorski vasici, ki je z avtomobilom dosegljiva iz Reklanske doline. Asfaltno cesto dosežemo na zadnjem ovinku pred vasjo in se po cesti sprehodimo do vasi. Hodimo mimo parkirišča po poti št. 620. Mulatjera poteka skozi gozd, ves čas se rahlo spušča. Okolica postaja vse bolj slikovita, saj se spuščamo po desnem bregu potoka Patoc. Prečimo tudi nekaj grap, kjer je steza rahlo načeta, zbita in nevarna za zdrs. Ko prečimo potok, pot zavije levo in se povzpne do kapelice, nato pa sledi še zaključni sestop do vasi Kluže / Chiusaforte, kjer nas čaka jekleni konjiček.

Predlog vrnitve domov: po dolini Reklanica / Raccolana do prelaza Na Žlebeh / Sella Nevea, od tam do Rabeljskega jezera namočiti noge in naprej proti Sloveniji.

Nadmorska višina: 1165 m
Višinska razlika: 850 m
Trajanje: 5 ur
Zahtevnost: ★★★★★

Pet elementov v TKM – ogenj (1. del)

Zdravje in Jaz – Prijatelja (27)

Nena Veber,
IMT® & NLP® trenerka in coach, ALTHEA® center Zdravja in Harmonije

V tradicionalni kitajski medicini (TKM) vse v naravi pripada osnovnim petim elementom: les, ogenj, zemlja, kovina in voda. Lastnosti, značilnosti teh elementov imajo tudi naši notranji organi. Elementu ognja pripadajo:

- srce,
- tanko črevo,
- perikard (srčna ovojnica),
- trojni grelec.

Trojni grelec ni anatomski organ, ampak funkcionalna energijska podpora organom trebušne votline, saj skrbi za segrevanje in ohlajanje celotnega sistema.

Ogenj je povezan s poletjem, toploto, izobiljem, veseljem, živahnostjo.

Če imamo energijo elementa ognja v **ravnovesju**, so v harmoniji tudi naši odnosi do soljudi, odnos do dela, življenja, samega sebe, smo umirjeni, imamo dober spomin, naša čustva so jasna, naš spanec je miren in krepčilen.

Neravnovesje v energiji ognja se lahko kaže kot pretirana ali lažna veselost in živahnost, pretirana razdražljivost in nemir, napadi panike, manična depresija, težave s prebavo (boleč ali pekoč občutek), hitro bitje srca in trepetanje, anksioznost, občutek mrazenja ali potenje.

Glavne funkcije srca v zahodni medicini so povezane s krvnim obtokom – kontrola pretoka krvi, črpanje krvi, poganjanje te v pljučni krvni obtok in po drugi strani prek velikega krvnega obtoka po celotnem sistemu.

V tradicionalni kitajski medicini pa ima srce veliko širšo funkcijo in pomembnejšo vlogo, saj sega tako na čustveno kot tudi duhovno področje. Srce je energijsko odgovorno za ohranjanje notranjega miru in harmonije, vlada naši kreativnosti, miselnim funkcijam (intuicija, zavedanje, zaznavanje, navdih).

Trojni grelec ni anatomski organ. Energijsko je

odgovoren za segrevanje in ohlajanje celotnega sistema. V zgornjem delu od vratu do prsnega koša skrbi za čiščenje in distribucijo krvi in življenjske energije či, v srednjem delu med prsnim košem in popkom pomaga organom trebušne votline (želodec, vranica, trebušna slinavka, jetra, žolčnik) pri prebavljanju in presnovi. V spodnjem delu pa trojni grelec nadzoruje področje ginekološkega predela med popkom in sramno kostjo in uravnava skladiščenje in izločanje odpadkov iz črevesja in mehurja ter podpira ginekološke funkcije.

Kadar je energija trojnega grelca močna, potem ne zbolevamo za prehladi, virozami, gripo. Šibka energija trojnega grelca pa telesa ne more zaščititi, zato infekti vstopijo v naš organizem in hitreje zbolimo.

Nadaljevanje članka pa naslednji teden.

Peš po spominski poti Jakoba Aljaža

Spominska gorniška pot od doma Jakoba Aljaža v Zavrhu pod Šmarno goro do Aljaževega doma v Vratih je bila v devetnajstih letih obstoja prehojena že šeststo dvainsedemdesetkrat. Nanjo se podajo ljubitelji hribov in gora od blizu in tudi zunaj naših meja. »To je zelo lepa pot, ki vodi po krajih, ki so povezani z življenjem in delom Jakoba Aljaža,« pravi Janez Kocjan - Janko, idejni oče in upravnik Aljaževe poti od doma do doma.

Maja Bertoncelj

Zavrh – Pri rojstni hiši Jakoba Aljaža v Zavrhu je vsako leto prvo soboto v juliju, ob praznovanju Aljaževega rojstnega dne, ki je tudi medvoški občinski praznik, slavnostna akademija Gorniškega kluba Jakob Aljaž, na kateri podelijo častne znake za prehojeno Aljaževo pot Od doma do doma. Letošnja akademija je bila še posebno slovesna, saj so obeležili tudi dvajsetletnico gorniškega kluba.

Janez Poljanec s Spodnje Senice (levo) je častni znak dobil prvič, zakonca Petač iz Zgornjih Pirnič pa sta Aljaževo pot prehodila že šestnajstič.

Letos so podelili 23 častnih znakov, prejeli pa so jih ljubitelji hribov in gora z Gorenjskega, drugih koncev Slovenije pa tudi iz tujine. »Veseli smo, da toliko pohodnikov prehodi to našo pot,« pravi Tomaž Mis iz Zavrha, predsednik Gorniškega kluba Jakob Aljaž, ki je pot večkrat prehodil tudi sam in bil tudi med letošnjimi prejemniki častnega znaka. Spominska gorniška pot Aljaževa pot od doma do doma je bila slovesno odprta 4. julija 1998. Njen avtor in skrbnik je Janez Kocjan - Janko, ki je povedal: »To je zelo lepa pot, katere dokončanje časovno ni omejeno. Namen hoje po njej ni lov za žigi, temveč spoznavanje življenjske poti Jakoba Aljaža in del, ki nam jih je na svoji ''poti'' zapustil, spoznavanje lepot naše domovine nasploh in še posebno gora, ki jih je Aljaž tako ljubil in jih ohranil slovenske tudi za nas.«

Na sobotni slavnostni akademiji pred Aljaževo domačijo je priznanje prejel tudi triglavski župnik France Urbanija (desno), ki je nato na Šmarni gori daroval sveto mašo. Podelila sta mu ga Tomaž Mis (v sredini), predsednik GK Jakob Aljaž, in tajnik Toni Kuzele. Povsem levo je Janez Kocjan - Janko, idejni oče Aljaževe poti.

Vodnik in dnevnik po poti

Žige zbirate v posebnem Vodniku in dnevniku s poti. Pot nas najprej popelje iz Aljaževe rojstne domačije v Zavrhu na Šmarno goro, naprej pa je speljana pretežno po ravnini in nas vodi skozi Smlednik, Hraše in Voklo do Srednje vasi pri Šenčurju. Od tam se povzpne preko Kališča na Storžič in nato na Kriško goro. V nadaljevanju poveže kraje na gorenjski ravnini: Tržič, Dobravo pri Kropi in Brezje, kjer je tudi bival in delal Jakob Aljaž. Po vrhovih in grebenih Karavank poveže Begunjščico, Stol in Golico z Dovško Babo, nato pa se spusti na Dovje, kjer je na dovškem pokopališču Aljažev grob. V zaključnem delu nas po triglavski dolini Kot popelje do Staničevega doma in naprej do Doma na Kredarici. Čisto na koncu pa se povzpnemo še na Triglav in nazadnje se pot po Tominškovi poti spusti v dolino Vrata do Aljaževega doma v Vratih, kje se tudi konča.

»Večina pohodnikov se na pot odpravi enkrat, imamo pa tudi takšne, ki so jo prehodili že več kot petnajstkrat. Večina žige zbira več let, so pa tudi takšni, ki jo opravijo naenkrat, kar v zmerni hoji traja od sedem do osem dni,« je še dejal Kocjan.

Zelo hiter maraton okoli Alp

Matej Lovše je na malenkost spremenjeni trasi Maratona Alpe Scott postavil nov najhitrejši čas ene najtežjih kolesarskih preizkušenj pri nas.

Aleš Senožetnik

Kamnik – Nedeljski kolesarski Maraton Alpe Scott je ob ugodnih vremenskih razmerah postregel z zelo hitro kolesarsko dirko. Zaradi gradbenih del v središču Kamnika so organizatorji start in cilj premaknili na obrobje mesta ob mekinjskem stadionu. To je 130-kilometrsko traso skrajšalo za nekaj sto metrov, a zaradi svojih dva tisoč višinskih metrov in treh prelazov, ki jih morajo premagati kolesarji, ni bila nič lažja kot sicer.

S časom 3;30:07 je s prelazi Jezersko, Pavličevo sedlo in Črnivec najhitreje opravil Matej Lovše (Tuš Team), ki je lani zasedel drugo mesto. To je tudi najhitrejši čas vseh dosedanjih izvedb dirke, resda ob malenkost krajši progi. »Odločil sem se, da zadnji kilometer pred vrhom vzpona na Črnivec napadem, saj prej nima smisla zapravljati moči. Do vrha sem dobil 15 sekund prednosti, nato pa sem vedel, da me bodo na poti navzdol težko ujeli, saj sem dober kronometrist in tudi spusti mi ne gredo slabo. Ob vsem tem pa je bilo naklonjeno še vreme,« je v cilju povedal zmagovalec. Za preostali mesti na stopničkah so se v ciljnem sprintu borili trije kolesarji, na koncu pa je drugo mesto osvojil Dean Bratuš pred Matejem Kimovcem.

Tako kot pri moških je odločitev o zmagovalki tudi v ženski konkurenci padla na vzponu na Črnivec, kjer je bila najboljša Špela Škrajnar (Ganesha Team). »Odločalo se je na Črnivcu, kjer še sama nisem mogla verjeti, da sem prehitela Lauro (Šimenc, op. p.). Tudi na spustu sem se potrudila, čeprav v tem nisem najboljša,« je povedala zmagovalka. Drugo mesto je zasedla Laura Šimenc iz domačega kluba KD Alpe SIS, tretja pa je bila Dunja Selan.

Ene najlepših, a hkrati tudi najtežjih kolesarskih preizkušenj pri nas se je tokrat udeležilo 590 kolesarjev.

Na kolesarsko preizkušnjo, ki vodi čez tri prelaze, se je podalo petsto devetdeset kolesarjev.

Matej Lovše se je veselil zmage in novega rekorda proge.

Gorski maraton treh dolin Volkarju in Klančnikovi

Mojstrana – Franci Teraž je znani slovenski gorski tekač, ki je dal idejo za organizacijo Gorskega maratona treh dolin (Vrata, Kot, Krma). Proga maratona je bila predvidena iz Mojstrane skozi dolino Vrat, čez Prag vzpne na Kredarico, sestop v Krmo, vzpon skozi dolino Kot do Staničevega doma pod Triglavom, zadnji spust pa po dolini Za Cmirom do Aljaževega doma pod Triglavom. Zaradi slabe vremenske napovedi so jo organizatorji morali skrajšati na 42 km. Udeleženci so iz Mojstrane tekli v dolino Kot in potem skozi Krmo do pastirskega stanu v Zgornji Krmi, kjer je bil obrat, ki mu je sledil tek po isti progi nazaj v Mojstrano. Prvi v cilju v moški konkurenci 46 tekačev je bil Franci Volkar (ŠKD Mekinje, 3;44:31), eden tistih, ki poti ni pretekel s podaljški (nekateri so zašli), drugi je bil Anže Šenk (GRS/TTSO Jezersko), tretji pa Nejc Blatnik. V ženski konkurenci treh tekačic je zmagala Anja Klančnik (TKA, 5;10:05).

V soboto bo Nočna 10ka

Bled – Nočna 10ka na Bledu je tudi letos razprodana. V soboto, 8. julija, se bo ob 22. uri s starta na Promenadi pred Gorenjsko banko, podali 3003 tekači. Tekli bodo en krog in pol v smeri urinega kazalca, cilj pa bo v Veslaškem centru. Odprte pa so še prijave za otroški tek in za Ozarin rekreativni tek. Organizator prireditve, ki bo potekala od 15. ure naprej, je Društvo Vitezi dobrega teka.

Devetič bodo tekli po ulicah Krope

Kropa – Atletsko društvo Olimpik v soboto, 8. julija, organizira 9. Tek po ulicah Krope. Potekal bo vzporedno s Kovaškim šmarnom. Start prvega teka bo ob 10. uri. Organizatorji so letos dodali tudi novost, in sicer tek za mlajše na 400 metrov. Za vse tekače na 1 kilometer in 400 metrov ne bo startnine, za razliko od tekov na 3,6 in 10,8 kilometra. Tudi letos bodo imeli tako imenovano kroparsko miljo.

Kolesarji za zlato čipko

Železniki – ŠD Kamikaze Železniki v soboto, 8. julija, organizira 19. rekreativno kolesarsko dirko Za zlato čipko. Start bo ob 10. uri v Železnikih, cilj pa po 15 kilometrih v Davči, kjer bo tudi razglasitev. Celotna proga je asfaltirana.

Donacija za večjo varnost

Simon Šubic

Ljubljana – Agencija za varnost prometa (AVP) in Spar Slovenija sta v petek predstavnikom policije in reševalcem, ki pri svojem delu uporabljajo motorna kolesa, podelila 64 kosov naprednega sistema za samodejno ugašanje smernih kazalcev na motorjih Smart Turn System (STS), ki je eden od produktov projekta Štartaj Slovenija. »Glede na to, da gre za izdelek, ki lahko reši življenje, kar pravzaprav počno tudi policisti in reševalci na motorju, je bila podaritev sistemov STS Agenciji za varnost prometa logična izbira. Da bodo varni tudi tisti, ki nam nesebično rešujejo življenja,« je ob predaji poudaril Igor Mervič, generalni direktor Spar Slovenija.

Direktor AVP Igor Velov se je zahvalil Sparu Slovenija za donacijo in poudaril, da je vrednost donacije veliko večja od nakupne cene (9500 evrov), če ne celo neprecenljiva, saj rešuje življenja. »Na agenciji smo se odločili, da donacijo namenimo policiji in reševalcem na motorjih. Reševalec mora na poti, ko rešuje življenje, hitro reagirati, se prebijati skozi promet, z mislimi se pripravljati na reševanje, zato se lahko kaj hitro zgodi, da v tistih stresnih situacijah, ko so možgani preobremenjeni, pozabi ugasniti smernik. Enako policisti! Želim si, da vsi, ki skrbijo za našo varnost in rešujejo naša življenja, to delajo čim bolj varno.«

Mnogi policisti in reševalci pri svojem delu uporabljajo starejša motorna kolesa oz. motorna kolesa, ki nimajo vgrajenih smernikov, ki bi se samodejno izklopili, zato bo napredni sistem STS še kako prispeval k njihovi večji varnosti v prometu. Namestitev sistema STS na motorje policistov in reševalcev bo zagotovil AVP v sodelovanju s slovenskim zagonskim podjetjem ABCS sistem, ki je sistem razvilo.

Policisti in reševalci bodo imeli odslej na motorjih nameščen napredni sistem za samodejno ugašanje smernikov. / Foto: AVP

Kolesarja padla po cesti

Bled, Škofja Loka – Gorenjski policisti so minuli konec tedna obravnavali dve prometni nesreči z udeležbo kolesarjev. V soboto popoldne je na Bledu 21-letna kolesarka, ki je vozila preblizu desnemu robu vozišča, trčila v robnik pločnika in padla. Pri padcu se je lažje telesno poškodovala. V nedeljo zgodaj dopoldne pa se je ob padcu zaradi nepravilne strani vožnje v Škofji Loki lažje poškodoval 58-letni kolesar.

Lastnica pregnala vlomilca

Bled, Jesenice – Med obravnavanimi kaznivimi dejanji v zadnjem koncu tedna so gorenjski policisti izdvojili dve. Okoli pol druge ure zjutraj je nekdo vlomil v stanovanjsko hišo na Bledu, pri tem pa zbudil lastnico, ki ga je prepodila, preden je karkoli vzel. V nedeljo dopoldne pa je neznani storilec vlomil v skladišče na območju Jesenic in si prilastil nekaj kosov gradbenega orodja.

Na sprehodu po avtocesti

Naklo – Kranjski policisti so v petek okoli 2. ure zjutraj prejeli obvestilo o nevarni hoji pešca po avtocesti na relaciji Naklo–Podtabor. Policisti so 56-letnega moškega varno pospremili z avtoceste, zaradi hoje po avtocesti so mu izdali plačilni nalog.

Obtičal nad slapom Savica

Ukanc – Bohinjski gorski reševalci so v soboto popoldne v Ukancu reševali planinca, ki se je zaplezal nad slapom Savica. Ker ni mogel sestopiti s težko dostopnega terena, jih je planinec, ki ni bil poškodovan, sam zaprosil za pomoč.

Povišali kazen za umor

Potem ko so Albana Thaqija lani na kranjskem sodišču za umor bohinjskega učitelja Pavla Zupana obsodili na sedemnajst let zapora, je ljubljansko višje sodišče zaporno kazen povišalo za pet let.

Simon Šubic

Kranj – Višje sodišče v Ljubljani je pred kratkim 28-letnemu kosovskemu državljanu Albanu Thaqiju, ki so ga oktobra lani na kranjskem okrožnem sodišču zaradi umora 58-letnega Pavla Zupana iz Nomenja obsodili na 17 let zapora, povišalo kazen na 22 let zapora, so za Gorenjski glas potrdili na Okrožnem tožilstvu v Kranju. Sodba je s tem postala pravnomočna. Na lansko sodbo prvostopenjskega sodišča sta se sicer pritožila tako obramba, ki se je zavzemala za oprostilno sodbo, kot tudi tožilstvo, ki je na prvem sojenju za kosovskega državljana zahtevalo 25 let zapora. Višji sodniki so pritožbo Thaqijevega zagovornika Žige Novaka zavrnili kot neutemeljeno, prisluhnili pa so argumentom tožilstva za strožjo kazen.

Višje sodišče je ugotovilo, da je kranjsko sodišče, sojenje je vodila sodnica Marjeta Dvornik, pri odmeri kazni preveliko težo pripisalo olajševalnim okoliščinam – priznanje, obžalovanje, predhodna nekaznovanost – pa tudi temu, da Thaqi ni bil idejni pobudnik in glavni načrtovalec izvršitve kaznivega dejanja. Višji sodniki so pritrdili navedbam vodje kranjskega tožilstva, višje državne tožilke Marije Marinke Jeraj, ki je podobno kot v končni besedi oktobra lani zatrjevala, da se je Thaqi zavedal, da je obstajalo le malo možnosti, da ga slovenski policisti izsledijo, saj je v Slovenijo iz Nemčije prispel le nekaj dni pred umorom, takoj po dejanju pa jo je tudi zapustil. Strinjali so se tudi, da je bilo kaznivo dejanje izvršeno na izjemno krut in vztrajen način, kar potrjujejo poškodbe, ki jih je Thaqi zadal Zupanu, ki je umrl šele nekaj ur po napadu zaradi zadušitve z lastno krvjo.

Alban Thaqi bo zaradi umora 58-letnega Pavla Zupana iz Nomenja za zapahi dvaindvajset let. / Foto: Tina Dokl (arhiv)

Alban Thaqi je bil oktobra lani na kranjskem okrožnem sodišču spoznan za krivega storitve umora iz koristoljubja, ker je 2. novembra 2014 v Nomenju vzel življenje 58-letnemu bohinjskemu učitelju Pavlu Zupanu. S pretvezo, da kupuje les, je vstopil v njegovo hišo, kjer je učitelja najprej šest- do desetkrat udaril po glavi, ko se je Zupan pred napadalcem umaknil v kmečko hišo, pa ga je obtoženi po glavi močno mahnil še trikrat ali štirikrat z gasilsko sekirico in kleščami, da je negiben obležal, kasneje pa je zaradi izkrvavitve in zadušitve s krvjo umrl. Thaqi je v učiteljevi hiši iskal denar, skupaj s sostorilci je pričakoval vsaj 100 tisoč evrov, in ga v neugotovljeni količini, najmanj pa 500 evrov, tudi odnesel. Denar si je kasneje razdelil s sostorilci – Djemilom Alo, Jetonom Fido in Shklqimom Banushijem. Sam je po lastnih besedah prejel zgolj 80 evrov, te pa mora po sklepu sodišča tudi povrniti.

Jeton Fido in Shklqim Banushi sta bila v ločenem postopku obtožena za sodelovanje pri ropu Pavla Zupana, po sklenitvi sporazuma o priznanju krivde s tožilstvom pa so ju obsodili vsakega na dvajset mesecev zapora, ki pa sta ga lahko odslužila z 980 urami družbenokoristnega dela. Domnevno glavni pobudnik ropa, ki se je zaradi aktivnega odpora žrtve sprevrgel v umor, Djemil Ala se pred roko pravice še vedno skriva v tujini.

Obsojen, a ne za poskus uboja

Kosovskega državljana Shkelzena Kryeziuja so obsodili na slabe pol leta zapora, ker je sredi Kranja z nožem dvakrat zabodel sodržavljana Fadila Zulfaja. Tožilstvo je odstopilo od očitka o poskusu uboja.

Simon Šubic

Kranj – Na Okrožnem sodišču v Kranju se je včeraj končalo sojenje kosovskemu državljanu, 32-letnemu Shkelzenu Kryeziuju, ki je 9. januarja pred Staro pošto v Kranju v pretepu sodržavljana Fadila Zulfaja z nožem na pregib zabodel v ramo in stegno. Kranjska okrožna tožilka Polona Košnjek mu je sprva očitala poskus storitve uboja, po obravnavi, na kateri je sodni izvedenec medicinske stroke Anton Lah dopolnil svoje izvedensko mnenje, pa je očitano kaznivo dejanje prekvalificirala v precej milejšo obliko lahke telesne poškodbe. Sodni senat, ki ga je vodila sodnica Marjeta Dvornik, je tako obdolženega obsodil na pet mesecev in 23 dni zapora, ki pa ga je že prestal v priporu in kasnejšem hišnem priporu, zato je lahko včeraj s sodišča odkorakal na svobodo. Sodba ni pravnomočna.

Foto: Gorazd Kavčič

Shkelzen Kryeziu je včeraj odkorakal na svobodo.

Tožilka je v končni besedi poudarila, da je treba obdolženčevo pojasnilo, da ga je Zulfaj prvi napadel in da se je z nožem skušal le braniti, vsega dogajanja pa se ne spomni dobro zaradi prejetih udarcev v glavo, jemati le kot del obrambe. »Obdolženi je deloval naklepno, šel je za oškodovancem, ga žalil in mu grozil, nato pa ga prvi udaril in takoj uporabil nož. Da je imel namen Zulfaja poškodovati, govori dejstvo, da se ni zadovoljil le z enim udarcem z zaprtim nožem, ampak je nož odprl in ga uporabil. Izvedenec je v izvedensko mnenje zapisal, da ne kaže znakov duševnih bolezni, da je njegova osebnostna struktura dokaj stabilna, prav tako ob dejanju ni bilo zaznati, da bi šlo za kakšne globlje psihične motnje,« je navedla Košnjekova. Tožilka obdolženemu tudi ne verjame, da je šlo za silobran, saj ni bila izkazana neizogibna potrebnost za odvračanje istočasnega protipravnega napada. Sodnemu senatu je predlagala, naj mu izreče kazen šestih mesecev zapora.

Obdolženčeva zagovornica Mateja Likozar Rogelj pa je dejala, da se je v dokaznem postopku izkazalo, da je bil obtoženi Shkelzen Kryeziu napaden in izzvan s strani oškodovanca ter da se je obdolženi le branil. »Oškodovanec je bil tisti, ki je bil napadalec, zato absolutno ni slediti okrožni državni tožilki, da je bil obtoženi napadalec in agresiven. Po oceni obrambe je končna beseda tožilke do oškodovanca izrazito nekritična, do obdolženega pa izrazito kritična in neobjektivna, zato predlaga senatu, naj ne upošteva njene končne besede, ampak naj presodi vse izvedene dokaze in poda pravično in pošteno odločitev,« je pozvala. Ob tem je opozorila, da dogodek ni bil načrtovan, obtoženi pa je imel nož v žepu slučajno, ker se je ravno vrnil z dolge poti z vlakom s Kosova v Kranj, na kateri je nož uporabljal za rezanje hrane. »Res je, da je obtoženi v pretepu posegel po nožu in da je to povsem zavržno, česar se tudi zaveda in sramuje. Po nožu pa je segel, ker se je reševal, kar danes obžaluje.« Senatu je predlagala, naj obdolženemu izreče le sodni opomin.

PREŠERNO V PREDDVORU

V sklopu občinskega praznika v Preddvoru je bil sobotni večer namenjen glasbi, nedelja umetnosti in folklori; v centru kraja pa se je zgodil tudi tradicionalni Petrov sm'n.

Alenka Brun

Preddvorski samorastniki in njihovi prijatelji (z leve proti desni): Franci Guček, Alfred Potočnik in Karl Vejnik s soprogama, Mojca Godec ter Alojzija Murn

Vodenje sobotnega večera so organizatorji dogajanja zaupali simpatični Jasni Kuljaj, za glasbeni uvod pa so poskrbeli Sejmarji iz Mengša. Tokrat so bili v sestavu: Tomaž Plahutnik (citre), Jože Teran (kitara), Bojan Batič (kontrabas in bariton), Rok (harmonika) in Marjan Urbanija (orglice). Sledila je veselica s priljubljenim Triom Šubic, a tudi ko so si fantje vzeli odmor, obiskovalcem pod odrom ni bilo dolgčas. Predstavila so se društva, nastopili so glasbeniki, pevci. Turistično društvo (TD) Kokra je bilo aktivno tudi na stojnici, precej pozornosti pa je ta večer pritegnil nastop še enega tria, tokrat z Jezerskega, z zanimivim imenom Horuk. Sestavljajo ga trije Smrtniki: brata Tobija in Marko ter njun bratranec Jožef. Stari so od enajst do trinajst let. Brez znamenite Na Golici ni šlo.

V soboto smo lahko prisluhnili tudi Plamenkam, nedelja se je začela v dopoldanskih urah z nastopom Pevskega zbora Josipine Turnograjske ter Petrovim sm'nom, za kar je v centru Preddvora poskrbelo TD Preddvor. V sklopu dogajanja sta se zgodila še 11. mednarodno srečanje folklornih skupin Preddvor 2017 ter 7. mednarodni Ex tempore. Slednji pod okriljem Likovnega društva preddvorski Samorastniki, ki se je začel že v zgodnjih jutranjih urah, zaključil pa v poznih popoldanskih z razstavo umetniških del pred gostilno Majč. Ta bo na ogled še ves mesec. Na Ex temporu je sodelovalo petnajst umetnikov, predsednik društva Franci Guček pa nam je razložil, da so si temo, na katero so ustvarjali, udeleženci izbrali sami.

Folklorniki so svoj del predstavitve začeli s povorko, sledil je blagoslov srečanja domačega župnika Branka Setnikarja, prisotne je nagovoril tudi preddvorski podžupan Janez Brolih, potem so folklorniki s svojo predstavitvijo nadaljevali. Sledil je plesni del. Odprla ga je Mlajša otroška skupina Folklornega društva (FD) Preddvor z odrsko postavitvijo Potujemo v Jeruzalem. Nastopajoči oziroma udeleženci folklornega srečanja pa so bili še: Starejša folklorna skupina Sv. Ciril in Metod Makedonskega kulturnega društva Sv. Ciril in Metod iz Kranja, folklorniki iz Skupnosti Italijanov Armando Capolicchio iz Gališane (Hrvaška), Folklorna skupina Luka Kramolc Šentanel Kulturnega društva Šentanel, plesna sekcija KUD Novaković Blace iz Srbije, Folklorna skupina Kamnik in Starejša otroška skupina FD Preddvor.

V nadaljevanju dne pa so za vse, ki so jih ob obisku nedeljskega dogajanja v centru Preddvora srbele pete, poskrbeli fantje iz ansambla Prisrčni fantje.

Mednarodno srečanje folklornih skupin je bilo v Preddvoru že enajstič. Na fotografiji med povorko: plesna sekcija KUD Stojan Novaković Blace iz Srbije.

Predstavilo se je tudi Turistično društvo Kokra.

Trio Horuk

Sejmarji in brhka voditeljica sobotnega večera Jasna Kuljaj

Letošnji Ex tempore v Preddvoru je udeležencem pustil prosto izbiro ustvarjalne tematike.

Za uvod v folklorno popoldne so poskrbeli najmlajši: Mlajša otroška skupina Folklornega društva Preddvor.

MULARIJA

RUBRIKO MULARIJA ureja Mateja Rant.
Pišite ji na mateja.rant@g-glas.si.

OTROŠKA PERESA

Medved

Nekoč so v Dražgošah hodili v gozd po jagode. Vsak dan so šli. Ampak nekega dne jagod ni bilo več. Nastavili so past, vendar se ni nič ujelo. Bil je medved, ki je bil zelo pameten. Ko so ljudje slišali, da hodi po Jelovici, ni nihče več hotel tja. Nekoč je šel nekdo in jagode pobral s koreninami, da jih je posadil doma. Ampak medved je prišel v vas in razsul vse hiše v Dražgošah. Nihče ni vedel, zakaj je prišel. Ljudje so bežali iz hiš in prišel je palček in začel igrati na flavto. Medved se je začel lepo obnašati in je šel za palčkom. Palček ga je peljal v jamo in ga zaprl. Tudi v jami so bile jagode. Medveda ni bilo nikoli več nazaj. Ljudje so začeli graditi nove hiše, še bolj trdne, kot so bile prej. Palček je prišel tja in rekel, da medveda ne bo nikoli več. Ima zelo veliko hrane, ki mu je ne bo zmanjkalo. Palček je še rekel ljudem, naj gredo in poberejo vse jagode s koreninami, da jih bodo posadili doma.

Tajda Lušina, 4. razred, PŠ Dražgoše

PESMI MLADIH

Morje

Stopila sem
na morsko zvezdo.
Le kako je to mogoče?

Pot mi je
prekrižal mali rakec.
Kako le se je to zgodilo?

Mimo mene
plava lepa ribica.
Le kako je to mogoče?

Morski val
je privihral, me zmočil.
Kako le se je to zgodilo?

Počitnice in sonce zlato,
morje slano in mokro,
vse in še več se je zgodilo.

Saška

Dragi moji mali bralci in pesniki, počitnice so se že začele in z njimi morje, prosti čas in zabava brez učenja. In dragi moji veliki pesniki, prepustite se sončnim žarkom in okusite vonj poletja. Metka

Pesmi pošljite na elektronski naslov **pesmi.mladih@gmail.com** ali na naslov Gorenjski glas, Bleiweisova cesta 4, 4000 Kranj.

KO PRAVLJICE OŽIVIJO ...

V Otroškem stolpu Pungert v Kranju bodo do sredine avgusta potekale Pravljične urice Srečnega stolpa.

Mateja Rant

Za pravljice v Otroškem stolpu Pungert vsako soboto skrbijo v kulturnem centru Krice krace. Pravljice bodo ob sobotah zaživele tudi poleti, le da so jih prestavili na dopoldansko uro, in sicer ob 10.30.

K spremljanju pravljic je tako že preteklo soboto s pozvanjanjem zvončka povabila Petra Korenjak Marčun, ki je otrokom predstavila zgodbico o voščenkah na begu. Zgodbo je pripovedovala ob slikah v kamišibaj gledališču. Pod malim lesenim odrom se je zbrala kopica otrok, ki so pravljico spremljali skozi pisma voščenk in ilustracije, ki jih je Petra Korenjak Marčun izdelala sama. »Gre za angleško zgodbo, ki sem jo sama prevedla, saj se mi je zdela primerna za konec šolskega leta,« je pojasnila. Govori namreč o voščenkah, ki se pritožujejo, da so že povsem iztrošene, ker otroci tako radi rišejo. Modra se je recimo pritoževala, da so otroci pobarvali že toliko modrega, da je že čisto kratka in se bo še izgubila. Rumena in oranžna pa sta se kregali, katera je barva sonca. Zato so kar otroci sami povedali, da sta obe barvi sonca, odvisno je le od tega, kje se nahaja sonce – ali je visoko na nebu ali že zahaja.

Preteklo soboto je bilo v Otroškem stolpu Pungert mogoče prisluhniti pravljici o voščenkah, ki so se uprle.

Tokrat so pravljico brali še v stolpu, odslej pa jih bo mogoče spremljati kar pred stolpom, da bodo dosegli še več otrok, je pojasnila Petra Korenjak Marčun. Pravljični bodo poleti tudi petkovi popoldnevi, saj bo v starem mestnem jedru vsak petek ob 17.30 mogoče spremljati še Pravljice na dvoriščih.

Mladi šahisti pokazali svoje znanje

V podružnični šoli Zalog so sredi junija pripravili šahovski turnir pod mentorstvom profesorice Daniele Močnik. Svoje znanje so prikazali učenci, ki so vse šolsko leto pridno obiskovali šahovski krožek, je pojasnila koordinatorka Lilijana Skubic. Ob koncu tekmovanja so se za nagrade in pokroviteljstvo v pismu zahvalili županu Francu Čebulju ter obljubili, da prihodnje leto spet sedejo za šahovnice.

Foto: Lilijana Skubic

POTOVANJA • VINO • HRANA • DOGODIVŠČINE • MOŠKI • ŽENSKE • POTOVANJA • VINO • HRANA • ŽENSKE

Na valovih in jezovih Volge (1)

MATI RUSKIH REK

Potovanje po Volgi je srečanje z neskončnimi širjavami, kjer oko ne vidi konca, in tudi vrnitev v burne čase ruske zgodovine.

Jože Košnjek

Reka Volga je za Ruse nekaj posebnega, svetega. Pravijo ji »mati ruskih rek«. O njej pojejo pesmi: Volga, Volga, mat rodnaja. Dvajseti maj je že nad deset let »dan Volge«, ko v krajih ob njej, od velemest do vasi, namenjajo svoji reki še posebno pozornost. In ne brez razloga. Volga, ki izvira 226 metrov visoko v Valdajskem hribovju v Tverski oblasti, je s 3690 kilometri dolžine najdaljša ruska in evropska reka. Tudi evropska, saj večina njenega toka poteka po evropskem delu Rusije in le del po Kazahstanu. Lena je in počasna in vedno širša do svojega izliva v Kaspijsko jezero pri Astrahanu, 28 metrov pod morsko gladino.

Reka Volga pri Jaroslavu

Spomenik Volgi, materi ruskih rek, pri Rybinsku

Porečje Volge je srce Rusije. Na njem živi 42 odstotkov prebivalcev Ruske federacije, porečje pa obsega dve petini površine te največje države na svetu, ki meri dobrih 17 milijonov kvadratnih kilometrov, po številu prebivalcev (144 milijonov) pa jo prekaša kar osem držav (Kitajska, Indija, Združene države Amerike, Indonezija, Brazilija, Pakistan, Bangladeš in Nigerija). Volgo v njenem toku spremlja kar 11 od 20 največjih ruskih mest. Med njimi so: Tver (do leta 1990 Kalinin), Volvograd, Nižni Novgorod, Saratovov, Kazan, Toljati, Samara in seveda Astrahan, kjer se potovanje Volge z izlivom v Kaspijsko jezero (ker je slano, mu mnogi rečejo tudi morje) konča. Volga ni povezana le s kraji, ki ležijo v njenem porečju. Z vodnimi plovnimi potmi je povezana z vsemi deli Rusije, tudi z Moskvo in Sankt Petersburgom. Sovjetska zveza je namreč v času svojega obstoja, še posebej pred drugo svetovno vojno, zgradila na vodah številne elektrarne, jezove, kanale in pristanišča in tako tudi po vodi povezala vse dele še posebej evropskega dela države. Volga je bila vedno njihovo središče, kjer so se in se še srečujejo vsa pota.

Ena od številnih ruskih vasi ob reki

Sredi maja sem plul po reki Volgi in se od blizu prepričal, da je Volga za nas, tujce, res nekaj posebnega, novega in neznanega, za Ruse pa nekaj svetega. Skoraj šest dni in noči sem z udobno turistično ladjo potoval po njenem zgornjem toku, ki je osrednja žila skoraj 2000 kilometrov dolge vodne poti med Moskvo in Sankt Petersburgom. To je bilo moje prvo srečanje z Rusijo, z njeno naravo in tajgami, ki jim ni videti konca, z vodami in jezeri, v katere bi strpal kar nekaj naših jezer in zalivov, in kraji, ki so povezani z razgibano, razkošno in na trenutke tudi tragično rusko zgodovino.

(Nadaljevanje prihodnjič)

GLASOV ODER

POLETNA SREČANJA

Premierna izvedba festivala Poletnih glasbenih srečanj, ki je ponudil tri koncertne večere v Muzeju občine Šenčur, je odlično uspela, tako da se organizatorji nadejajo, da v prihodnosti postane tradicionalna stalnica tamkajšnje kulturne poletne ponudbe.

Samo Lesjak

Foto: arhiv organizatorja (Franci Brezar)

Glasba preteklosti, ki nam daje moč za prihodnost: ansambel Gita

Že prvo glasbeno srečanje je navdušilo občinstvo na prav poseben način, namreč s srednjeveško in renesančno glasbo se je predstavil ansambel Gita. Kot poetično pravi vokalistka ansambla Bojana Čibej, nas onstran današnjega časa čaka skriti svet preteklosti, ki je svet temeljev sedanjosti, mi sami pa odločimo, kdaj bomo odstrli zaveso let z namenom, da se iz njega kaj naučimo, si kaj pojasnimo ali v njem obnovimo svoje moči.

Duo Aurai Suono sestavljata večkrat nagrajeni interpretki na kljunastih flavtah Maruša Brezavšček in Friederike Klek, ki sta študij igranja začeli v Salzburgu, kjer sta že izvedli številne koncerte. Njun repertoar se razpenja od srednjeveške, renesančne, baročne pa do sodobne glasbe. Tokrat je občinstvo prisluhnilo razgibanemu koncertu, sestavljenemu iz različnih stilov, povezanih z idejo dialoga. Koncert je zaokrožila skladba skladateljice Brine Jež Brezavšček Dialogi z razmišljajočimi ter temperamentno obarvanimi dvogovori. Še posebej pa velja omeniti premierno izvedbo Male suite za dva instrumenta (1967) skladatelja Jakoba Ježa, sicer Marušinega dedka, ki je letošnji prejemnik Župančičeve nagrade.

Koncert sta izvajalki Maruša Brezavšček in Friederike Klek posvetili skladatelju Jakobu Ježu, letošnjemu prejemniku Župančičeve nagrade. / Foto: arhiv organizatorja (Franci Brezar)

Članice in člani skupine mladih primorskih violončelistov Cellostrike svoje znanje nabirajo na Konservatoriju ter na Akademiji za glasbo v Ljubljani, glasba pa jim pomeni veliko vrednoto, ki jo vseskozi umetniško nadgrajujejo. V šenčurskem muzeju so postregli z repertoarjem znanih del klasičnih skladateljev, plesnimi ritmi, romantičnimi melodijami ter udarnimi zvoki skupin, kot sta Metallica in Apocalyptica. Sklepni pesmi Dan ljubezni se je s petjem pridružilo tudi občinstvo, ki je poletna glasbena srečanja sprejelo z velikim odobravanjem, kar pa je tudi njihov glavni namen, kakor je sklenil Miro Erzin, moderator vseh koncertnih večerov in predstavnik organizatorja DU Šenčur.

Po Laibachu prihajajo Kombinatke

Kranj – Festival SubArt je v polnem zamahu: po četrtkovem koncertu D.R.I. v Trainu je sobotni večer v avditorju letnega gledališča Khislstein za enega vrhuncev festivala poskrbel koncert zasedbe Laibach, ki je občinstvu ponudila svoj klasični železni repertoar in ponovno dokazala, da gre za skupino onkraj vseh žanrsko-ideoloških vzorcev: Laibach ostajajo Laibach. V naslednjih dneh SubArt vabi na koncerte in ostale dogodke: ŽPZ Kombinat (danes ob 21. uri v Layerjevi hiši), Ntoko (jutri ob 21. uri v Trainu), premiera filma Kranj, mesto na skali (četrtek na Vovkovem vrtu), Zlatko Kaučič (petek v Layerjevi hiši), sklepni koncert zasedbe Total Chaos (ponedeljek v Trainu), festivalsko dogajanje na kranjskih ulicah pa vsak dan bogatijo tudi ulične gledališke, cirkuške ter ognjene predstave.

Foto: arhiv organizatorja (Uroš Frelih)

Zasedba, ki še vedno dviguje prah od Severne Koreje do Kranja: Laibach na odru Khisla.

Poletje na Maistrovem trgu

Kranj – V četrtek, 6. julija, bo ob 20. uri na Maistrovem trgu (pred Kavko) potekal premierni poletni koncertni večer s skupino PIA. Ta bo s svojo energijo in glasbo občinstvo popeljala v čarobni svet raznolikih ter akustično obarvanih melodij in vibracij. Člani novonastale zasedbe so pevka Pia Stružnik, Boštjan Copek (kontrabas), Matej Sušnik (akustična kitara) in David Almajer (kahon).

Jan Plestenjak v Khislsteinu

Kranj – V petek, 7. julija, bo ob 21. uri v avditoriju Letnega gledališča Khislstein nastopil pevec Jan Plestenjak, večni poet vseh romantičnih duš, ki predstavlja svoj trinajsti studijski album Dvigni krila, naslednika z zlato ploščo nagrajenega albuma Večja od neba. Tudi tokrat se je Jan pri ustvarjanju pesmi poigral z različnimi žanri in glasbene zgodbe na albumu povezal z izpovednimi baladami, udarnimi rokovskimi ritmi ter melodičnim popom. Poleg pesmi iz novega albuma, bo Jan občinstvo nostalgično popeljal skozi uspešnice, ki so nastale v obdobju njegovega več kot dvajsetletnega glasbenega ustvarjanja, kot so Ona sanja o Ljubljani, Soba 102, Iz pekla do raja in številne druge.

DALMATINSKE KLAPE PREMAGALE DEŽ

Na Škofjeloškem gradu je v petek potekal že drugi Dalmatinski večer pod zvezdami, na katerem je nastopila slovenska skupina Kvatropirci in že vsem znana Klapa Intrade in Tomislav Bralič, ki se je tokrat predstavila že drugič.

Samo Lesjak

Že prvi njihov nastop na lanskem premiernem dalmatinskem večeru je požel tolikšno navdušenje, da so se ga organizatorji odločili ponoviti. Dogodek, ki ga je sicer žal spremljalo močno deževje, je na Škofjeloški grad pripeljal tako mlado kot staro občinstvo, ki ni pustilo, da bi mu kislo vreme zagrenilo večer, poln razgibane glasbe. Na gradu se je tako kljub dežju zbralo več kot tisoč obiskovalcev, ki so skupaj s klapami prepevali in uživali. Ob pesmih, kot so Da te mogu pismom zvati, Oči boje lavande in drugih, so ljudje skupaj s klapami vztrajali do konca.

Sam pevec, sedaj že legendarni Tomislav Bralič, ki je skupaj s Klapo Intrade že poznan domačemu občinstvu, je povedal, da še nikoli ni bil na koncertu s toliko pozitivne energije, ki je premagala temne dežne oblake, ter dodal, da škofjeloškemu občinstvu ni enakega in da je bil nad njim popolnoma navdušen. Izkazalo se je, da je tudi drugi dalmatinski večer s klapami izredno uspel, tako da organizatorji verjamejo tudi v nadaljnja tovrstna druženja, ki jih povezuje večni dalmatinski melos.

Kljub dežju je več kot tisoč obiskovalcev s klapami vztrajalo do konca. / Foto: arhiv organizatorja

PRAZNOVANJA

Takole nasmejanega smo v fotografski objektiv v soboto na »delovnem mestu« tonskega mojstra glasbene prireditve ob občinskem prazniku v Preddvoru ujeli Braneta Tičarja, ki je dan prej, 30. junija, praznoval 51. rojstni dan. Braneta ljudje poznajo še iz zlatih časov znanega narodno-zabavnega ansambla Gašperji. Da je praznoval, smo izvedeli, ko so na preddvorski oder prišli člani Tria Šubic in mu za praznik voščili javno – s pesmijo.

Mladoporočenci

V soboto, **24. junija 2017**, sta na Jesenicah sklenila zakonsko zvezo Ana Poklukar s Poljšice pri Gorjah in Jure Čebokli s Slovenskega Javornika, na Breznici pa sta se poročila Karin Podlogar Lihteneger in Andraž Zorman. V sredo, **28. junija 2017**, sta v Kranjski Gori sklenila zakonsko zvezo Sabrina Cep iz Sestrž in Aljaž Kramberger iz Spodnjega Porčiča.

Novorojenčki

Minuli teden se je na Gorenjskem rodilo 41 novorojenčkov. V **Kranju** je prvič zajokalo 12 dečkov in 9 deklic. Najtežji je bil deček, ki je tehtal 4385 gramov, najlažjemu dečku pa je tehtnica pokazala 2370 gramov. Na **Jesenicah** se je rodilo 9 deklic in 11 dečkov. Najlažja je bila deklica, ki je tehtala 2630 gramov, najtežjemu dečku pa je babica natehtala 4210 gramov.

VABILO NA OBLETNICO VALETE S PESNIŠKO NOTO

Alenka Brun

Vabilo na štirideseto obletnico valete se je tokrat začelo s pesmijo: »Štirideset dni? Štirideset mesecev? Štirideset let??? ''Benti'', de ne morem verjet! Kje so tisti fantje mladi in njihov prešeren nasmeh? Kje dekleta mlada, zala, z iskricami v očeh? Leta bežijo, pa kaj zato, v prsih nam bije srce še mlado, še vedno premoremo prešeren nasmeh, včasih pa tudi iskrice v očeh. Štirideset dni? Štirideset mesecev? Štirideset let? Ampak še ''zmeri'' ne morem verjet!«

Tako je pisalo na vabilu, ki so ga prejeli v maju, pravi Jana Lušina. »Leta 1977 nas je 96 zaključilo osnovno šolo v Železnikih, od teh so danes štirje žal že pokojni.« Štirideseto obletnico valete pa so potem praznovali v začetku junija v restavraciji Lušina v Železnikih. Odločitev za izbiro lokacije verjetno ni bila težka, saj jih je kar precej ostalo v Selški dolini, da so se zbrali, pa so zaslužni nekdanji sošolci Magda Hafner, Martina Logar in Aleš Hajnrihar.

Razveselilo jih je, da so se vabilu na srečanje ob obletnici odzvali tudi razredničarka nekdanjega 8. a Martina Sedej, 8. b Filip Gartner, Nataša Benedik, razredničarka nekdanjega 8. c, in takratni ravnatelj Franc Benedik.

»Ko smo se pozdravljali, smo res lahko videli, da so nasmehi še vedno isti. Kakor da bi še včeraj skupaj sedeli v šolskih klopeh ...« nadaljuje Lušinova, »tem za pogovor je bilo veliko. O tem, kje kdo živi, dela, kako je z otroki. Marsikomu je prišla na misel kakšna neumnost, ki jo je on, ali kdo drug 'ušpičil', ko smo še skupaj drgnili šolske klopi.«

Večer, ki se je prevesil v noč, je minil hitro. Dogovorili so se, da se naslednjič srečajo čez pet let in ne deset, kolikor je minilo od njihovega zadnjega srečanja.

Da spomini ne bodo prehitro zbledeli, bo poskrbela tudi fotografija, ki je ob nastala ob srečanju. / Foto: arhiv srečanja (Janez Tolar)

TANJIN KOTIČEK ŠOLA VEDEŽEVANJA IZ CIGANSKIH KART

Bralec pod šifro Planine si je izbral sedem kart in prosi za razlago z vprašanjem za službo in srčne zadeve. Sam si kart ni znal razložiti, saj so ga zmedle negativne slike. Izbrane karte so Nesreča, Hrepenenje, Sovražnik, Božje oko, Bolezen, Ljubica in Sreča. Takoj vidimo, da prevladujejo slabe karte, zato moramo biti še bolj pozorni pri razlagi. Že takoj na začetku nas prva karta Nesreča lahko tako ustraši, da nam zamegli pogled naprej. A kot vemo, lahko ta karta pokaže samo trenutno stanje in razpoloženje, ki ni najboljše, ali pa pač razočaranje nad situacijo, ki se je zgodila. Ne smemo videti le najslabšega in je povezovati z dejansko nesrečo, pa ni pomembno, na katerem področju. Sovražnik ne pomeni nujno, da nas obkrožajo samo slabi in negativni ljudje, lahko je samo sprememba okolja ali pa splošna okolica in previdnost, ki je nikoli ni preveč. Karta Bolezen ne prinaša vedno bolezni ali slabih odvisnosti. Med

drugim pomeni, da oseba ne rešuje težav, ampak se jim izogiba. S tem se težave samo prestavijo iz enega mesta na drugo stran, izginejo pa zato ne, saj slej ko prej ponovno pridejo na površje. V službenem okolju vsekakor ni tako, kot bi moralo biti, prišlo je do razočaranja in neizpolnjenih obljub. Treba bo narediti spremembe, kar se tudi zgodi, in sicer najkasneje v pol leta. Srčna oseba čaka na odločitev in ima željo po skupni prihodnosti.

Na naslov tanja.70@hotmail.com ali na Gorenjski glas s pripisom »šola vedeževanja« in svojo šifro pošljite tri, pet ali sedem poljubnih kart ali pa karte za druge sisteme, ki ste jih že do sedaj spoznali.

Srečno! Vedeževalka Tanja

Lahko se udeležite tečaja vedeževanja.

Naročniki Gorenjskega glasa, izkoristite popust v višini 10 %. Za več informacij čim prej pokličite Tanjo na tel. št.: ***040 514 975***

Gorenjski Glas

www.gorenjskiglas.si

TANJA ODGOVARJA

tanja.70@hotmail.com

»Upanje 65«

Zanima me, kako mi kaže v ljubezni. Ali bom kdaj srečala človeka, s katerim mi bo lepo? Do sedaj take sreče še nisem doživela. Prosila bi vas, da mi pogledate tudi, kako bo z zdravjem. Zanima me tudi, ali bo hči dobil službo, že dogo časa je brez. Veliko uspeha še naprej in hvala za odgovor.

Upanje je svetla lučka vsakemu izmed nas. Naslednje leto, v obdobju poletja vam prihaja ljubezen, tista prava. Kdor čaka, dočaka. In imeli se boste resnično lepo. Sreča pa ne bo samo kratkotrajna, saj je videti, da ljubezen ostane in tudi zaživita skupaj. Bo vaših let in normalno situiran. Zdravstvene težave se vam počasi uredijo in vse bo prav. Hči bo še v tem letu dobila službo. Sreča jo končno čaka tudi v ljubezni, saj se ji obeta nova zveza, v kateri bo zelo zadovoljna. Lep pozdrav in srečno.

»Sončnica«

Že ste mi odgovorili in moram reči, da sem presenečena, ker vedno, kar napoveste, se potem tudi zgodi. Tudi horoskop vedno preberem. Prosim vas za napoved, kaj lahko še pričakujem v tem letu. Hvala vam.

Vesela sem, da radi prebirate mojo rubriko, saj je to potrditev za moje delo. Razumevanje v družini se bo v tem letu precej izboljšalo. Najbolj zato, ker bo prišlo do pozitivnih sprememb pri partnerju. Sin bo presenečal še samega sebe. Dokončal bo neke zadeve s študijem. Tudi čustveno se bo začel bolj odpirati in bo s tem postajal bolj samozavesten. Hči s tem nima težav, je pa zato bolj ranljiva in težko odpušča napake, tako svoje kot tuje. Obetajo se ji dobre spremembe v ljubezni. Izbrala je pravo smer študija in videti ima lepe uspehe. Vi osebno se boste začeli manj prilagajati in skrbeti za to, da je tudi vam dobro. Šole za to ni, a izkušnje, ki spremljajo življenje, so tiste, ki učijo. Ene bolj, druge manj. Zadnji čas je, da storite kaj zase in kot vidim, vam bo uspelo. Po naravi ste pozitivni, a vsake baterije se enkrat izpraznijo in jih je treba vsake toliko časa ponovno napolniti. Srečno!

»Zmaj«

Sem čisto obupana in ne vem več, kaj naj storim. V življenju si najbolj želim ljubezni. A ljubezni ni in ni. Ali bom sploh kdaj srečna in kdaj se bo to zgodilo. Bom imela svoje otroke, in če, koliko? Kaj pa služba? Hvala.

Draga moja, v upanju se vedno dobi nova moč. Pogled v karte je razkril same lepe dogodke na področju ljubezni, in kmalu, še v tem letu, se bo začelo veliko dogajati. Najprej boste seveda potegnili črto čez vse tiste, ki so vas v preteklosti prizadeli. S pogledom nazaj si povzročate trpljenje in slabo voljo. Je resnično brez pomena. Prav kmalu boste nekoga spoznali, in to bo ljubezen na prvi pogled – pri obeh. Ta ljubezen vam ostane, saj bo tista prava. Seveda boste srečni. Vidim dva otroka različnega spola. Med njima bo zelo malo starostne razlike. Zaradi službe se preveč obremenjujete, ne vidim razloga za to. Lep pozdrav.

NAGRADNA KRIŽANKA

GORENJSKI GLAS	PASJA PASMA	GOSTILNA, KRČMA	GOROVJE MED AZIJO IN EVROPO	OBLIKA SOCVETJA	AMERIŠKA IGRALKA (LINDA)	AFORIST PETAN
VŠILJIVEC (ŽARG.)						
PRIRODA		20				
FILM JAMESA CAMERONA						
TANČICA			9	NIKO KURET / PRILOGA JEDEM Z ŽARA		
KROM			JAPONSKI VULKAN / VIDEZ NA OBRAZU			5
RIMSKI PESNIK					NAŠA PEVKA (MELITA)	JASNOBA
EVOLUCIJA, NAPREDEK						
GORENJSKI GLAS	ŠIVANKAR	ROD, PLEME / DESETNIK, KAPROL				
MITOLOŠKI LETALEC						
SLED V SNEGU				JURIJ NARDIN / REKA V UKRAJINI	15	
LOUIS PASTEUR			SP. DEL POSODE / INDIJSKO JAMSKO SVETIŠČE			
PEVKA MORISSETTE / KIT. UTEŽNA ENOTA						

SESTAVIL: F. KALAN	JUŽNOAMERIŠKI VODNI GLODAVEC	KRISTUSOV UČENEC	OMELO ZA PAJČEVINO	HOKEJIST MURIČ	SILIRANA KRMA ZA ŽIVINO	TOMAŽ BARADA	NAPLAČILO	ILOVICA	DEL MEDENICE	GORENJSKI GLAS	TROPSKI SADEŽ V OVOJU	POPOLNA SLIČNOST	JUŽNOAM. TOVORNA ŽIVAL	POKRAJINA V GRČIJI	ZABAVA (ŽARG.)	LADJA ZA PREVOZ VOZIL / SL.MATEMATIK(BOGDAN)		4				
NADOMESTNIK	11									NOTES								GLASBENI STIL / PREBIVALKA NAJVEČJE CELINE			22	DEČEK	POMLADNI MESEC
ORODJE ZA UPOGIBANJE CEVI					18					VRH V HIMALAJI / SOSED IRANCA			12						PEVKA UKRADEN / SVETLO ANGL. PIVO				16
LISTNATO DREVO						FILM FRANCETA ŠTIGLICA / PASJA PASMA	6										TRIKOTNI DEL STREHE / KNJIŽNI OVITEK						
RENATE SALECL			KUHINJSKI ELEMENT / ODLIKOVANJE					SL. PESNIK (LOJZE) / VRH V PIRENEJIH							PALIČICA PRI KLOBASI / OST (STAR.)	8					ČRT REMIC / OPOZORILO		
JAP. SMUČARSKI SKAKALEC (DAIKI)				SLOVANSKA BOGINJA ŽETVE / GRŠKO PLEME					ČEŠKA PRITRDILNICA / MESTO V MEZOPOTAMIJI				TEŽNJA, USMERITEV	NASELJE V VIPAVSKI DOLINI				21	NORDIJSKI IZRAZ ZA SMUČI			
AMERIŠKI KOŠARKAR (MICHAEL)							OMALOVAŽEVANJE / PALICA PRI PLUGU			17				VISOKA GORA / PASJA KOČA					ANGLEŽEV SOSED	VPREŽNA ŽIVAL / NAŠ BIVŠI KOLESAR (PRIMOŽ)			
DRŽAVNIK MORO					ŽIVALSKI TROP / STEPSKA ŽIVAL						NAPOR / NABAVNI REFERENT					ZAKONČEVA MATI / AZIJSKA DRŽAVA						PREDNIK ŠPANCEV	SMUČARKA MAZE
ABAKAN AJANTA DNEPER ETAIN KRUŠIČ	ORIGANO	ST. ENOTA ZA DELO / ODRGNINA (KNJIŽNO)				GL. MESTO GRČIJE / SPOSOBNOST RASTI						MESTO V FRANCIJI / RIMSKI BOG SMRTI				14		UMETNA SMOLA				
VERDIJEVA OPERA		2								GL. MESTO GVINEJE / ELEKTRIČNI GRELEC								AFRIŠKA STEPSKA ANTILOPA / ERBIJ				3	
OLIVER GROSS			GLASBENIK IN NOVINAR KOŠIR / OBER					SOZVOČJE TONOV / DEL ROKE						OMILITEV OBVEZNOSTI	GORLJIV PLIN / SLAVKO AVSENIK							
MESTO PRI TORINU				PESNIK BABAČIĆ / VRSTA METULJA					RIMSKI KRALJ / ATA (NAREČNO)				FILMSKI KIPEC / GLASBENA ZVRST					IBSENOVA DRAMA				
VSTAJA							FR. SKLADATELJ (EDOUARD)				7	TELESNA STRAST / FR. SKLAD. (JACQUES)										
MESTO IN REKA V RUSIJI						19	VEDA O ATOMIH / ELITNA STRAŽA								PTIČ PEVEC							
HUDE SANJE					NAŠ OPERIST (ERVIN) / GORA V TESALIJA						SL.,IGRALEC (MAKS) / EGIPTOVSKI BOMBAŽ											
IRENA TRATNIK			JUTRANJA PADAVINA / UREJENOST					POJAV PRI GORENJU	NAZIV				ŠPELA ALBREHT / POLJSKI GLODAVEC									
MLEČNI IZDELEK		10		MED (NAREČNO) / ANGELINA JOLIE				1	AMERIŠKI ŽIVINOREJEC / RADIJ													
ENEJ (LAT. ZAPIS)						SMERNICA ZA DELO								13								
VELIKO PLOVILO						GRENAK NAPITEK						LOČEK (NAREČNO)										

Nagrade:

1. Vrednostni bon za 40 evrov za storitve Avtoličarstva in avtokleparstva Papež
2. Dva kupona z 10% popustom na povratno vozovnico za odrasle za nihalko in sedežnico na Veliko planino
3. Majica Evropskega prvenstva v gorskih tekih na Veliko planino

Rešitve križanke (geslo, sestavljeno iz črk z oštevilčenih polj in vpisano v kupon iz križanke) pošljite do srede, 12. julija 2017, na Gorenjski glas, Bleiweisova cesta 4, 4000 Kranj. Rešitve lahko oddate tudi v nabiralnik Gorenjskega glasa pred poslovno stavbo na Bleiweisovi cesti 4.

	1	2	3	4	5	6	7
8	9	10	11	12	13	14	15
16	17	18	19	20	21	22	

www.visitkamnik.com

DRUŽABNA KRONIKA

ŽIVA ULICA IN VEČER NA VASI

Konec junija so v Kranju pripravili zanimivo dogajanje na Tomšičevi ulici. Turistično društvo Dovje - Mojstrana pa je v soboto na Dovjem organiziralo že dvaintrideseti tradicionalni Večer na vasi z domačim ansamblom Zgornjesavci.

A. Brun, A. Sodja

Na Tomšičevi ulici v Kranju – med Jenkovo in Gasilskim trgom – je tisto soboto dopoldne zaživela ulica. Živa ulica, kot so jo poimenovali, je bila prežeta s kulturo, posvečena kolesom, niso pa pozabili tudi na najmlajše. Tokrat so predstavili oziroma bolj simbolično odprli še Mestni mačjak za pomoč brezdomskim mucam, dogajanje pred njim pa je pospremil DJ Zwook oziroma Kranjčan Bojan Vukić. Urbani sprehod po sobotni kulturni četrti Kranja so nadgradili z dogajanjem, ki so ga poimenovali Sobotna specialka: Biciklarna, z urbano delavnico Popravi si kolo! ter zanimivim umetniškim pristopom, saj so stara kolesa dobivala novo, osveženo podobo pred obiskovalci. Na koncu pa je potem sledila še dražba predelanih in unikatnih mestnih koles, izkupiček katere bo Layerjeva hiša namenila za pokrito kolesarnico.

Turistično društvo Dovje - Mojstrana je pripravilo že 32. tradicionalni Večer na vasi z domačim ansamblom Zgornjesavci. Na vaškem trgu tako ni manjkala niti domača Folklorna skupina Dovje - Mojstrana, ki deluje v okviru Kulturnega društva Jaka Rabiča. Kot je povedal predsednik Turističnega društva Dovje - Mojstrana, ki v teh dneh praznuje tudi 110-letnico delovanja, Matjaž Podlipnik, je Večer na vasi ena najbolj tradicionalnih prireditev v tem koncu, zato so še toliko bolj veseli, da se ljudje z veseljem vračajo na prireditev.

»Letos praznujemo 110-letnico, kar smo aktivni; vse od tujsko-prometnega društva do današnjega turističnega društva. Društev s tako tradicijo je zelo malo, zato je prav, da se s tem tudi pohvalimo,« je še dodal.

Predstavili so tudi knjigo Triglavske pripovedke, štirinajst zgodb, ki sta jih priredila France Voga in Metka Kern Trček, napisane pa so na osnovi triglavskih pravljic, kot jih je zapisal Mirko Kunčič. Zgornjesavci pa so na Večeru na vasi premierno predstavili tudi skladbo Aljažev stolp, ki jo je napisal domači župnik, priredili pa so jo v ansamblu – prvič pa so jo tako predstavili kar v domači vasi.

Sobotna Živa ulica

DJ Zwook

Na Živi ulici je imel stojnico s svojimi izdelki tudi kranjski Šent'k. Na fotografiji Liljana Vidović in Boris Stančič.

Biciklarna je združila ljubitelje koles in z nekaj domišljije so stara kolesa dobivala novo podobo.

Večer na vasi in 110-letnico društva je obiskovalcem Večera na vasi predstavil predsednik TD Dovje - Mojstrana Matjaž Podlipnik. / Foto: Andraž Sodja

V kulturnem programu tradicionalnega dogajanja so nastopili domači folklorniki Folklorne skupine Dovje - Mojstrana. / Foto: Andraž Sodja

VRTIMO GLOBUS

Bivša zakonca skupaj na Bahamih

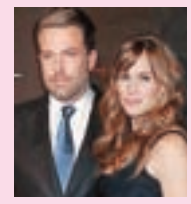

Jennifer Garner (45) in **Ben Affleck** (44) sta kljub ločitvi ostala v dobrih odnosih zaradi njunih treh otrok. Da so otroci na prvem mestu, sta dokazala, ko sta se pred kratkim odpravila na skupne počitnice na Bahame. »Želita, da njuni otroci odraščajo čim bolj normalno, zato prosti čas preživljajo skupaj kot družina in tudi ločeno,« je povedal vir, ki pravi, da je med njimi veliko spoštovanja in ljubezni, v prihodnosti pa igralca ne izključujeta novih partnerskih zvez.

Zdravje jo je prisililo k molku

Igralka **Mayim Bialik** (41) zaradi vnetih glasilk mesec dni ne sme govoriti. Slabo novico je objavila pod fotografijo iz zdravnikove ordinacije in jo delila s svojimi oboževalci na družabnem omrežju. V veliko pomoč ji je enajstletni sin, ki ji je posodil glas in v njenem imenu pojasnil njeno stanje. Igralka je pred kratkim izdala knjigo z naslovom Girling Up: How to Be Strong, Smart, and Spectacular.

Jon Bon Jovi ji je strl srce

Pink (37) je spregovorila o svoji nesojeni ljubezni Jon Bon Joviju (55), ki je bil, kot pravi, prvi moški, ki ji je strl srce. »Ko se je poročil s svojo srednješolsko ljubeznijo Dorotheo, nisem šla iz svoje sobe več kot en teden. Še danes se spomnim, ko so po radiu oznanili njegovo poroko,« je povedala pevka pesmi Setting the World on Fire, ki je bila takrat stara komaj osem let.

Raperjeva mama je lezbijka

Jay Z (47) v novi pesmi z naslovom Smile poje o svoji mami Gloriji Carter, ki je javno priznala, da je istospolno usmerjena. »Sramota in bolečina s strani družbe je bila zanjo preveč. Ko se zaljubiš, jokaj od radosti, in ni važno, ali ljubiš njega ali njo,« poje Jay Z. Pesem, ki je del novega albuma 4:44, so navdušeno sprejeli zagovorniki človekovih pravic in mnoge istospolno usmerjene skupnosti.

Na eno zadnjih sobotnih modnih dogajanj v Kranju se je domačinka in tudi že prepoznavno modno ime Tina Pavlin pripeljala s simpatičnim kolesom znamke Pony. / Foto: A. B.

JAZ, MIDVA IN MI

Po dvajsetih letih

Mojca Logar

Pred dvajsetimi leti sva šla z Janezom takoj po moji fakulteti in predno sem šla v službo za en mesec v Indonezijo. Sama z nahrbtnikom. Še danes rada poudarim, da sem še vedno popotnik, in ne turist. Tedaj sva šla v džunglo, na vulkan, okusila tropske plaže in potapljanje. Potem je minilo dvajset let. Prišli so otroci, službe, preselili smo se v hišo, premagali hudo bolezen. Potovali smo z otroki, kot pač s petimi lahko potuješ, na morje in v bližnje kraje, veliko smo kolesarili in planinarili. Potovala sva vsak sam po svojih službenih dolžnostih. Ko si na poslovnem potovanju, moraš tam skleniti posel, navezati nove stike, pisati projekte, skrbeti za cel avtobus otrok. Na koncu si najbolj vesel, da smo vsi živi in zdravi prišli domov.

Ko je Janez pred šestimi leti naznanil, da bi zamenjal poklic, če se strinjam s tem, sem mu odgovorila: seveda, podpiram te. Vendar bova za prvi višek denarja, prislužen v tvojem novem poklicu, šla na Islandijo. Sedaj je prišel ta čas. Ista nahrbtnika, spalni vreči, kuhalnik, nekaj hrane, pohodniška obleka za mraz, veter, dež … Vse isto. Sva midva še ista kot pred dvajsetimi leti? Danes sem šla na Islandijo z več znanja svoje stroke, bolj sem se pripravila, prebirala tudi sodobno literaturo in gledala filme. Videla sem nič koliko potopisnih predavanj o tej ledeni in ognjeni zemlji. Po dvajsetih letih sva tudi midva drugačna, bolj povezana, vajena reševati težave in zaplete, ki jih na popotniški poti nikoli ne zmanjka. Islandija je raj za ljudi, ki imajo radi mir in lepo, drugačno naravo. Ljudje, ki so bili v tej severni deželi, se ne bodo pohvalili, da so bili v super luksuznih hotelih, jedli odlično hrano in se razvajali v savnah in na masažah. Tukaj ljudje hodijo, pere jih dež, včasih tudi sneg, piha veter, hrana je zelo draga, zato skrbno kupiš le tisto, kar res poješ. Nagrajen pa si s čudovitimi slapovi, voda teče od vsepovsod, s soncem, ki v tem času leta sploh ne zaide pod obzorje, videla sva kite, tjulnje, veliko vrst posebnih ptic, nešteto konj in ovc. Ledenik in vulkan se prepletata in cvetje, podobno našemu alpskemu, prekriva mlado prst, ki nastane iz razpadajoče lave. Bazaltne in granitne kamnine so črne in sive barve, cvetje rumeno zeleno, vijolično, modro in rožnato. Gore, jezera, ledeniške lagune, toliko posebnega na enem mestu, da sem enkrat ob koncu dneva dejala, ne morem več sprejemati toliko novega na enem mestu.

Pa doma? Otroci so bili sami. Prišli so starši, sorodniki in prijatelji, vendar so morali biti sami. Morda so se še bolj povezali med seboj. Rok si je zlomil roko, k zdravnikom ga je vozil Matej. Sedaj ga še bolj gleda kot velikega brata in vzornika. Oni so najin ponos, najino ogledalo. Vredno je bilo 20 let vložiti v odnose in družino. Za popotovanja bo vedno več časa, čas za vzgojo pa se že skoraj izteka …

Mojca Logar je profesorica geografije in zgodovine.

Kdo in zakaj potuje na Islandijo

Janez Logar

Včasih so potovali največ zaradi iskanja dela. Danes je zaradi razširjenosti mednarodne trgovine ogromno poslovnih potovanj, ki so naporna, polna skrbi in nam nikakor niso v užitek. Na rednih letalskih linijah, kjer je običajno veliko poslovnežev, nikoli ne ploskajo, na posebnih letih, kjer so turisti, pa zelo pogosto. Višji življenjski standard nam omogoča potovanja po vsem svetu. Potujemo z avtomobili, avtodomi, vlaki, letali, kolesi. Skoraj smo prepričani, da se moramo nekam odpraviti, saj bomo sicer precej čudni dopustniki. Ko se otresemo teh družbenih norm in pričakovanj, vidimo, da nam je doma tudi lahko zelo lepo. In še precej manj naporno je.

Zadnja dva tedna sva preživela na Islandiji. Tja pridejo predvsem ljubitelji narave in neobičajni turisti. To je moč opaziti že na evropskih letališčih, kamor priletijo letala iz te čudovite skandinavske države. Ti popotniki imajo velike nahrbtnike, pohodne čevlje, vetrovke, debele puloverje. Če želi doživeti lepoto Islandije, vse to popotnik potrebuje. Na poti sva srečala malo družin z otroki, pač pa veliko parov, ki jim je to letni dopust. Opazil sem veliko tako imenovanih »begavčkov« – vseh starosti. Kot da ne vejo, kam sami s seboj. Imajo denar in potujejo po vsem svetu. Nekateri takoj po študiju, drugi si vzamejo eno leto prosto in potujejo, spet tretji po upokojitvi želijo videti cel svet. Skupno jim je (kolikor sem se z njimi pogovarjal), da nikjer nimajo obstanka, še najmanj pa doma, kjer bi bilo življenje tako, kot bi si želeli. Z nekaj preprostimi vprašanji to hitro povedo. Največkrat takšni ljudje potujejo sami in si v hostlih (prenočišča s skupno kuhinjo in kopalnico) dobijo družbo za en dan. Tudi so hitro začudeni, ko se nekdo želi z njimi pogovarjati več kot samo o potovanjih, posebnostih dežel … Pa vendar takšni pogovori postanejo hitro zabavni, privlačni in nas medsebojno povežejo. Zdi se, da se nas življenjske zgodbe bolj dotaknejo kot tehnični pogovori o deželah, ki smo jih že obiskovali.

Vsem nam je bilo skupno opazovanje, raziskovanje, doživljane lepot Islandije: vulkanov, ledenikov, slapov, morja, ptičev, kitov, ovc in konj, gejzirjev … Nekateri se vračajo, saj je drugačnost tako zelo mamljiva. Potovala sva v lastni organizaciji. To pomeni, da nikoli ni točno tako, kot sva si zamislila. Pričakovani so zapleti, zato je nujno znanje tujih jezikov, poznavanje interneta in mobilne telefonije. Predvsem ni potrebna panika, ko ni letalske povezave, ker so jo ukinili, ali ko plačilna kartica ne deluje. »Vsi ljudje vse vedo,« je rekel Martin Krpan in »lepa beseda lepo mesto najde« je naš stari pregovor. Na potovanja se je koristno odpraviti s človekom, s katerim se radi veliko pogovarjamo in ki ga imamo radi. Tako so naravne lepote še veliko lepše.

Janez Logar je terapevt v zakonskem in družinskem centru Toplina v Kranju. e-pošta: janez.logar@toplina.net

KUHARSKI RECEPTI

Za vas izbira Danica Dolenc

Tedenski jedilnik

Nedelja – kosilo: grahova juha, goveji zrezki v omaki, pečen mladi krompir, ledenka z drobnjakom, rezine z rabarbaro; **večerja:** sendviči z mortadelo, pečena paprik, lubenica
Ponedeljek – kosilo: fižolova juha z rezanci, dušen piščanec, pire krompir, rdeča pesa v solati; **večerja**: skutni namaz z zelišči, toast, breskve
Torek – kosilo: porova juha, pečeni ribji fileji, drobnjakova omaka, blitva s krompirjem po dalmatinsko, nektarine; **večerja:** zdrobov praženec, kompot
Sreda – kosilo: špinačna juha, hrenovke, pečen krompir, dušeni jajčevci, berivka v solati; **večerja:** marelični cmoki, kompot
Četrtek – kosilo: špageti z bolonjsko omako, zeljna solata s fižolom, melona s sladoledom; **večerja:** krompir v oblicah z zeliščno skuto in kislo smetano, borovničev zavitek
Petek – kosilo: zeljna juha s krpicami, skuše na žaru, krompirjeva solata, sladoled z rdečim ribezom; **večerja:** pohorske omlete, sadni sok
Sobota – kosilo: goveja juha z rezanci, mešano meso na žaru, okisan krompir s čebulo, lepinje, sadna kupa; **večerja:** palačinke z orehi in čokolado, sladoled z malinami

Grahova juha

Za 6 oseb potrebujemo: 1 liter svežega graha, 3 litre vode, sol, 2 žlici masla, 2 žlici moke, pol žlice sesekljanega peteršilja.

V slani vodi kuhan grah pretlačimo ali zmeljemo s paličnim mešalnikom in z vrelo vodo vred precedimo. Na maslu naredimo svetlo rumeno prežganje s peteršiljem, prilijemo zajemalko grahove juhe in dodamo ostali grahovi juhi. V jušniku dodamo juhi opečene žemljice. Če imamo na voljo le suh grah, ga zalijemo z vrelo vodo in skuhamo s koščkom zelene, s peteršiljem in dvema strokoma česna. Kuhanemu, mehkemu grahu enako kot svežemu primešamo prežganje in za noževo konico ingverja. Osolimo in vse skupaj pretlačimo. Suhega graha je za juho dovolj 25 dag.

Rezine z rabarbaro

Potrebujemo: 11 dag masla ali margarine, 11 dag sladkorja, 3 rumenjake, 11 dag moke, 3 beljake, 50 dag rabarbare, 15 dag sladkorja, 1 žlico ruma.

Maslo umešamo s sladkorjem in rumenjaki; ko naraste, pridamo izmenoma trd sneg iz beljakov in presejano moko in rahlo zmešamo. Testo vlijemo za prst visoko v pomaščen pekač, po vrhu pa naložimo na 1 do 2 cm velike narezane koščke rabarbare in spečemo v pečici pri 180 stopinjah C. Ohlajeno sladico potresemo s sladkorno moko in zrežemo na rezine.
Priprava rabarbare: Oprano in olupljeno rabarbaro zrežemo na koščke, jo potresemo s sladkorjem in pokapljamo z rumom ter jo samo na kratko prevremo. Nato jo ohladimo, odcedimo in potresemo po testu. Sok, ki ostane, lahko ponudimo k rezinam. Za to sladico lahko uporabimo tudi drugo sadje, na primer marelice in breskve. Sadje položimo sveže, razpolovljeno na testo in ga potresemo s sladkorjem. Breskve prej olupimo.

Puranji ali goveji zrezki

LAHKE JEDI

Erika Jesenko

Včasih je dovolj le neka malenkostna sestavina, ki obogati jed. Puranjim zrezkom dodamo kapre, goveje zrezke obložimo s paradižnikom in sirom, kuskus pa lahko popestrimo z baziliko.

Za pripravo puranjih zrezkov s kaprami potrebujemo: 4 puranje zrezke, 2 žlici moke, 2–3 dl jušne osnove, 2 žlici vloženih kaper, ščepec soli in popra, 2 žlici limoninega soka, 1 žlico olja.

Puranje zrezke na rahlo potolčemo, jih osolimo in popramo. Povaljamo jih v moki. V ponvi segrejemo olje, na katerem iz obeh strani popečemo zrezke, da dobijo zlatorjavo skorjico. Zalijemo z jušno osnovo, pokrijemo in kuhamo 10 minut. Prilijemo limonin sok in dodamo kapre. Počasi kuhamo še 15 minut.

Nasvet: Del jušne osnove nadomestimo z belim vinom. Ker so vložene kapre zelo slane, mesa ne smemo preveč soliti.

Za pripravo kuskusa z baziliko potrebujemo: 200 g kuskusa, 4 dl vode, 1 žličko soli, 20 g masla, 1 šopek bazilike.

Kuskus posolimo, zalijemo z vodo in zavremo. Kuhamo 5 minut in odstavimo s štedilnika. Dodamo narezano maslo in premešamo z vilicami. Potresemo z narezano baziliko in ponovno premešamo.

Za pripravo govejih zrezkov potrebujemo: 4 goveje zrezke, 4 rezine sira, 8 kolobarjev paradižnika, 2 žlici olivnega olja, sol in poper.

Zrezke na rahlo potolčemo in jih z obeh strani natremo s soljo in poprom ter premažemo z oljem. Ponev močno segrejemo in nanjo položimo zrezke. Pečemo jih 3 minute. Nato temperaturo štedilnika zmanjšamo, zrezke obrnemo ter pečemo še 3 minute. Ponev pokrijemo in na zmerni temperaturi pečemo do želene trdote – približno 10 minut. Na vsak zrezek položimo po dva kolobarja paradižnika in eno rezino sira. Počakamo, da se sir stopi.

Namesto z Rusi dvoboja s sosedi

Nogometaše kranjskega Triglava, ki novo sezono med prvoligaši začenjajo že sredi tega meseca, v naslednji dneh čaka še nekaj pripravljalnih tekem. Žal so prihod v Kranj odpovedali ruski prvaki, ekipa Spartaka iz Moskve, kljub temu pa si bodo v petek in soboto ljubitelji nogometa v Kranju lahko ogledali dva zanimiva obračuna, saj se bo Triglav v petek pomeril z ljubljansko Ilirijo, v soboto pa še z ekipo Zarica Kranj.

Vilma Stanovnik

Kranj – Nogometaši kranjskega Triglava so sredi junija začeli s pripravami na novo sezono. Pod vodstvom novega trenerja Tončija Žlogarja so odigrali že tudi nekaj pripravljalnih tekem. Za začetek so v Gradcu igrali z ruskim Rostovom in zmagali z 1 : 0. Nato so prejšnji teden na Rogli izgubili z romunsko Astro s 3 : 0, vendar je Tonči Žlogar na pot načrtno odpeljal le del ekipe, v kateri so bili mlajši nogometaši, prišleki iz mladinske vrste in igralci, ki so na preizkušnji.

S Kekovimi varovanci neodločeno

Pravi nogometni praznik je bil nato prejšnjo soboto v Kranju, ko so se domači prvaki 2. SNL na prvi od domačih prijateljskih tekem gostili prvake prve hrvaške nogometne lige. Varovanci nekdanjega slovenskega selektorja Matjaža Keka iz NK Rijeka so sicer v Kranj prišli kot favoriti, na koncu pa je bil rezultat 1 : 1.

Boj kot trener Matjaž Kek je bil po tekmi nasmejan Tonči Žlogar. »Z rezultatom sem zadovoljen, videl sem nekaj pozitivnih stvari, ki smo jih trenirali, zagotovo pa moramo še napredovati. To je bila zelo dobra izkušnja za fante. Dali so vse od sebe, se nekaj novega naučili, kar je tudi bistvo takšnih pripravljalnih tekem. Rezultat daje spodbudo za naprej, fantje so videli, da so blizu in na dobri poti, zato moramo nadaljevati v začrtani smeri,« je povedal Tonči Žlogar.

Iz Nogometnega kluba Triglav obveščajo, da lahko sezonske vstopnice po 30 odstotkov nižji ceni kupite še do sobote, 15. julija.

Prejšnji teden so nogometaši Triglava v bližini avstrijskega Gradca odigrali še pripravljalno tekmo z ruskim Amkarjem iz Perma. Bordo-beli niso bili tako uspešni kot proti Rostovu, saj se je tekma končala z rezultatom 3 : 0 v korist Amkarja. Trener Tonči Žlogar je tudi tokrat s seboj odpeljal mešano zasedbo, v kateri so prevladovali najmlajši člani ekipi in igralci, ki so na preizkušnji, preostali pa so doma opravili še en trening.

Namesto Spartaka Ilirija in Zarica

Peto pripravljalno tekmo so nato odigrali v soboto, ko so se pomerili z avstrijskim prvoligašem WAC ter iztržili neodločen izid 2 : 2. To je bila nova zahtevna preizkušnja za orle, ki bodo novo tekmo odigrali v petek. Žal je bila tekma proti ruskemu prvaku Spartaku iz Moskve odpovedana, seveda pa ljubitelji nogometa v Kranju ne bodo ostali brez zanimivih obračunov. V petek namreč v Kranj prihaja ljubljanski drugoligaš ND Ilirija. Tekma se bo začela ob 18. uri. Dan kasneje, v soboto, prav tako ob 18. uri, bo sledila še pripravljalna tekma z Zarico Kranj. Obe tekmi si lahko ogledate brezplačno.

Kranjski podžupan Boris Vehovec in predsednik NK Triglav Beno Fekonja sta na prijateljski tekmi med ekipama domačega Triglava in NK Rijeka kapetanu gostov Andreju Prskalu čestitala za naslov hrvaških prvakov in mu izročila spominsko darilo. / Foto: Primož Pičulin

Na domačem igrišču se bo nato ekipa Triglava še zadnjič pred začetkom domačega prvenstva predstavila 12. julija, ko v Kranj prihaja turški podprvak Istanbul Bašakšehir.

Prvo tekmo v prvem krogu 1. SNL bo Triglav odigral 15. julija, ko odhaja k Ankaranu. Doma bodo igrali v drugem krogu, ko v Kranj 22. julija prihajajo državni prvaki iz Maribora.

NK TRIGLAV KRANJ
PRIPRAVLJALNI TEKMI ZA 1. LIGO
NK TRIGLAV KRANJ
ND ILIRIJA 1911
VSTOP NA TEKMO BREZPLAČEN
PETEK, 7. JULIJ OB 18. URI
ISTANBUL BASAKSEHIR FK
DRŽAVNI IN POKALNI PODPRVAK TURČIJE
SREDA, 12. JULIJ OB 18. URI
KRANJ, MESTNI STADION
NK Triglav Kranj, partizanska cesta 37, Kranj

V Železnikih za razred odličnjakov

Ana Šubic

V Železnikih je bilo vsa leta odličnih 26 devetošolcev. / Foto: Andrej Tarfila

Železniki – Železnikarski župan Anton Luznar je ob občinskem prazniku podelil priznanja 26 devetošolcem in kar enajstim dijakom zadnjih letnikov, ki so vsa leta šolanja dosegli izjemen oz. odličen uspeh. Med njimi je bila posebnega aplavza deležna Nika Rant z Zalega Loga, ki je za prizadevnost in odličnost na dvojezični zvezni trgovski akademiji v Celovcu (med drugim ji je uspelo preskočiti letnik) prejela tudi priznanje koroškega deželnega glavarja. Župan je odličnjakom zaželel veliko sreče in uspeha na nadaljnji poti. Dejal jim je, naj tudi v prihodnje ostanejo zvedavi, raziskovalni in kritični ter da naj si postavljajo jasne in predvsem stvarne cilje, v katere morajo verjeti. Odličnjake je tudi letos razveselil z enodnevnim izletom v Gardaland.

Dvainpetdeset najboljših pri županu

Urša Peternel

Jesenice – Župan občine Jesenice Tomaž Tom Mencinger je v ponedeljek v Kolpernu sprejel najboljše učence in dijake jeseniških osnovnih in srednjih šol. Vseh devet let je povprečje ocen, višje od 4,50, imelo 33 jeseniških osnovnošolcev, na Gimnaziji Jesenice je vsa leta odličen uspeh doseglo osem dijakov, na Srednji šoli Jesenice pa enajst. Župan je vsem podelil knjigo Duša slovenska, jim zaželel veliko uspeha in sreče na nadaljnji poti, za kulturni program pa so poskrbeli učenci Glasbene šole Jesenice.

Najboljši jeseniški učenci in dijaki z županom in podžupanoma

V Kokri blagoslovili kolesa

Kokra – V občini Preddvor še naprej potekajo prireditve v okviru občinskega praznika. Prejšnjo nedeljo so tako na trgu pred cerkvijo v Kokri pripravili že dvanajsti Semenj v Kokri, četrto leto zapored pa so ga začeli z blagoslovom koles in kolesarjev. Po besedah predsednika Turističnega društva Kokra Jožeta Arneža je v vas privabila veliko obiskovalcev iz domače občine in od drugod. Še posebej množičen je bil obisk kolesarjev. Domači župnik Branko Setnikar je imel za kolesarje lep govor za srečno vožnjo na cesti. Pripravili so srečelov, obiskovalci pa so se lahko okrepčali z divjačinskim golažem, v kotlu kuhanimi orehovimi štruklji z medom in kranjskimi klobasami. Kot vsako leto so obiskovalce vabile stojnice s ponudbo domače obrti in izdelkov. Posebej veliko zanimanja je bilo za kraljevega pitona, ki so si ga lahko obiskovalci pogledali od blizu, se ga dotaknili in se z njim fotografirali. Prijetno druženje in ples ob glasbi Peklenskih muzikantov so nadaljevali vse do poznega popoldneva.

Blagoslov koles v Kokri

desetdnevna vremenska napoved

Torek 4. 7.	Sreda 5. 7.	Četrtek 6. 7.	Petek 7. 7.	Sobota 8. 7.
14/28 °C	15/30 °C	17/31 °C	15/29 °C	14/28 °C
Nedelja 9. 7.	**Ponedeljek 10. 7.**	**Torek 11. 7.**	**Sreda 12. 7.**	**Četrtek 13. 7.**
13/25 °C	12/24 °C	11/25 °C	14/26 °C	15/27 °C

tedenski koledar

			vzhod	zahod
4. 7.	tor.	Urh	5.17	20.56
5. 7.	sre.	Anton	5.17	20.55
6. 7.	čet.	Bogomila	5.18	20.55
7. 7.	pet.	Ciril, Metod	5.19	20.55
8. 7.	sob.	Špela	5.20	20.54
9. 7.	ned.	Veronika, ○	5.20	20.54
10. 7.	pon.	Ljubica	5.21	20.53

Po Zgornjesavski dolini že vozi turistični avtobus

Marjana Ahačič

Kranjska Gora – Turistični avtobus destinacije Kranjska Gora je v soboto začel z vožnjami. Trasa poti vključuje več kot deset najatraktivnejših turističnih znamenitosti turistične destinacije Kranjska Gora. Avtobus na relaciji Kranjska Gora–Mojstrana (Slap Peričnik)–Podkoren–Rateče (Planica – nordijski center) bo vozil do konca avgusta vsak dan od 9. do 17. ure, septembra pa le še ob sobotah in nedeljah. Cena vozovnice je 12 evrov, otroci do 14. leta se lahko peljejo brezplačno. Namen turističnega avtobusa je povezati kraje in turistične znamenitosti v Zgornjesavski dolini ter vsem s turizmom povezanim podjetjem in posameznikom omogočiti dodatno vsebino pri oblikovanju in trženju turističnih proizvodov, poudarjajo na zavodu Turizem Kranjska Gora. Avtobus je posebej prirejen za panoramsko vožnjo, saj steklena streha omogoča občudovanje okolice z vseh zornih kotov, dodatno vgrajen sistem GPS-vodenja pa obiskovalcu ponuja predstavitev Zgornjesavske doline, njene kulturne in naravne dediščine, kulinarike in drugih zanimivosti v slovenskem, angleškem, nemškem in italijanskem jeziku.

KINOSPORED

KOLOSEJ DE LUXE, KRANJ (CENTER)

Sreda, 5. 7.
21.10 ALL EYEZ ON ME: LEGENDA O TUPACU SHAKURJU
19.50 KLETNA RULETA
18.30 TRANSFORMERJI: ZADNJI VITEZ
21.30 DEKLIŠKA NOČ
15.50, 17.50 AVTOMOBILI 3, sinhro.
16.20, 19.40, 21.45 OBALNA STRAŽA
15.00, 17.20 PIRATI S KARIBOV: SALAZARJEVO MAŠČEVANJE

CINEPLEXX, TUŠ, KRANJ

Sreda, 5. 7.
20.20 SPIDER-MAN: VRNITEV DOMOV
15.50, 19.50 ALL EYEZ ON ME: LEGENDA O TUPACU SHAKURJU
18.30, 20.50 KLETNA RULETA
21.10 TRANSFORMERJI: ZADNJI VITEZ
18.10 TRANSFORMERJI: ZADNJI VITEZ, 3D
20.40 DEKLIŠKA NOČ
16.30, 18.40 AVTOMOBILI 3, sinhro.
17.30 AVTOMOBILI 3, 3D, sinhro.
16.10 VIŠJA PRESTAVA
15.40 OBALNA STRAŽA,
18.00 PIRATI S KARIBOV: SALAZARJEVO MAŠČEVANJE

LINHARTOVA DVORANA, RADOVLJICA

Petek, 7. 7.
21.30 KAVARNIŠKA GOSPODA (letni kino)

Sobota, 8. 7., in nedelja, 9. 7.
18.00 VRABČEK RICHARD, sinhro.
20.30 SPIDER-MAN: VRNITEV DOMOV

Organizatorji filmskih predstav si pridržujejo pravico do spremembe programa.

LAŽJI SUDOKU

4	2		8		1		6	
7				2				3
	1		7		6		4	
2		6				8		1
3								5
5		8				6		7
	8		1		3		5	
9				5				8
	5		9		2		7	

Rešitev:

1	5	4	9	8	2	3	7	6
9	3	7	6	5	4	2	1	8
6	8	2	1	7	3	9	5	4
5	4	8	3	1	9	6	2	7
3	7	1	2	6	8	4	9	5
2	9	6	5	4	7	8	3	1
8	1	3	7	9	6	5	4	2
7	6	9	4	2	5	1	8	3
4	2	5	8	3	1	7	6	9

TEŽJI SUDOKU

9		3		4				
5	1		9					
	4		5		8	2		
	7		6					5
		5				6		
1					2		9	
		7	2		3		6	
					5		4	8
				7		5		

Rešitev:

6	8	1	4	7	9	5	3	2
2	3	9	1	6	5	7	4	8
4	5	7	2	8	3	9	6	1
1	6	4	8	5	2	3	9	7
8	9	5	3	1	7	6	2	4
3	7	2	6	9	4	1	8	5
7	4	6	5	3	8	2	1	9
5	1	8	9	2	6	4	7	3
9	2	3	7	4	1	8	5	6

Navodilo za reševanje: v kvadrate vpišite števila od 1 do 9 tako, da se ne bo nobeno število ponovilo ne v vrstici ne v koloni ne v enem izmed odebeljenih devetih kvadratov. Sestavila: P. F.

LOTO

Rezultati 53. kroga – 2. julija 2017
1, 4, 12, 13, 22, 34, 38 in 28

Loto PLUS: 11, 16, 20, 31, 32, 33, 34 in 17
Lotko: 5 1 3 2 4 2

Sklad 54. kroga za Sedmico: 900.000 EUR
Sklad 54. kroga za PLUS: 1.265.000 EUR
Sklad 54. kroga za Lotka: 435.000 EUR

Dobivali se bodo ob pol desetih

Škofja Loka – V Škofji Loki vsake počitnice že enaindvajseto leto zapored poteka program Dobimo se ob pol desetih. Letošnji program, ki ga v sodelovanju z več organizatorji prireja Društvo prijateljev mladine Škofja Loka, se je začel na začetku tega tedna, mladi pa se dobivajo na odbojkarskem igrišču pri Osnovni šoli Jela Janežiča. V primeru dežja imajo tudi možnost uporabe telovadnice. Vsak dan se do pol enih odvijajo raznovrstne dejavnosti, ki se jih otroci udeležujejo brezplačno, program namreč financirajo občina in donatorji. Letos pa organizirajo tudi počitniško varstvo pod naslovom Zabavne počitnice, ki traja od 8. do 16. ure in vključuje tudi prehrano. Ta program je plačljiv, za teden dni bodo starši za otroka odšteli 60 evrov. Otroci iz tega programa se bodo ob pol desetih vselej pridružili programu Dobimo se ob pol desetih.

HALO-HALO GORENJSKI GLAS
telefon: 04 201 42 00

Naročila za objavo sprejemamo po telefonu 04/201-42-00, faksu 04/201-42-13 ali osebno na Bleiweisovi cesti 4 v Kranju oz. po pošti – od ponedeljka do četrtka do 11. ure! Cene oglasov in ponudb v rubriki so izredno ugodne.

Obvestila o dogodkih objavljamo v rubriki glasov Kažipot brezplačno samo enkrat, pošljete jih lahko na e-poštni naslov kazipot@g-glas.si.

PRIREDITVE

Festival LUFt

Škofja Loka – V soboto, 8. julija, bo v Škofji Loki ponovno potekal festival LUFt. Od 9. do 18. ure bo tržnica z unikatnimi izdelki na Cankarjevem trgu, od 10. do 12. ure Zelemenjava (zamenjevanje pridelkov, semen, nasveti ...). Ob 10. uri bo na Mestnem trgu predstava MozArt!, ob 17. uri pa predstava Zadet od ljubezni v izvedbi Mr. Mustache iz Italije. Ob 21.30 bo na Loškem gradu predstava Ognjaža v izvedbi Il drago banco iz Italije.

Tržni dan

Tržič – V soboto, 8. julija, bo v starem mestnem jedru Tržiča Tržni dan, kjer bo bogata ponudba izdelkov iz lesa, gline, volne, domačih dobrot, kot so domač sir in skuta, suhomesnati izdelki, med, medeni izdelki, zdravilni čaji ...

Torkovi večeri v Stari Fužini

Stara Fužina – Turizem Bohinj letos že 9. leto zapored skupaj s Krajevno skupnostjo Stara Fužina - Studor organizira Torkove večere v Stari Fužini. Prvi dogodek bo danes, v torek, 4. julija, ko od 16. ure naprej vabijo na domačo tržnico, tudi s certificirano ponudbo Bohinjsko/From Bohinj, ob 20. uri pa na koncert skupine Joker.

Tekme v smučarskih skokih

Kranj – Smučarski klub Triglav vabi na odprtje nove mednarodne sezone FIS 2017/18 v smučarskih skokih in ogled dveh tekem za Celinski pokal: v petek, 7. julija, ob 19.30 in v soboto, 8. julija, ob 9.30 na skakalnici HS 109 v Kranju. Nastopilo bo 70 skakalcev iz 17 držav Evrope, Amerike in Azije. Med njimi bo 12 slovenskih skakalcev s Petrom in Domnom Prevcem na čelu. Vstop na prireditev bo prost.

IZLETI

S kolesom do Bleda

Naklo – Društvo upokojencev Naklo vabi v četrtek, 6. julija, na kolesarjenje, ki bo potekalo na relaciji Naklo–Podnart–Lancovo–Bled–Lesce–Naklo. Zbor ob 9. uri pred domom upokojencev Naklo.

Na Psinski vrh

Kranj – Društvo upokojencev Kranj vabi v četrtek, 13. julija, na Psinski vrh v Avstriji. Odhod s posebnim avtobusom bo ob 7. uri izpred Globusa. Hoje bo za štiri ure, višinska razlika je 491 m. Prijave z vplačili sprejemajo v društveni pisarni do ponedeljka, 10. julija.

Na Paški Kozjak

Kranj – Društvo upokojencev Kranj vabi v četrtek, 20. julija, na pohod na Paški Kozjak. Odhod s posebnim avtobusom bo ob 7. uri izpred Globusa. Hoje bo za tri ure in pol. Vrnitev v Kranj bo ob 18.30. Prijave z vplačili spremejajo v pisarni društva do ponedeljka, 17. julija.

Na Veliki travnik

Kranj – Društvo upokojencev Kranj vabi v četrtek, 27. julija, na Veliki travnik (1637 m). Odhod s posebnim avtobusom bo ob 7. uri izpred Globusa. Izlet je lahek planinski, vrnitev v Kranj je predvidena za okrog 18. ure. Prijave z vplačili sprejemajo v društveni pisarni do ponedeljka, 24. julija.

Na Blegoš

Kokrica – Društvo upokojencev Kokrica vabi na planinski izlet na Blegoš, ki bo v soboto, 8. julija. Članice in člani, ki

MojeDelo.com

STYRIA DIGITAL MARKETPLACES, d.o.o., Verovškova ulica 55, 1000 Ljubljana, Slovenija, T: 01 51 35 700
VEČ INFORMACIJ IN ZAPOSLITVENIH OGLASOV (1200+)
NA: www.mojedelo.com, info@mojedelo.com

Upravljavec strojev m/ž (Škofja Loka, Mengeš)
Od vas pričakujemo: IV. ali V. stopnjo izobrazbe elektro ali strojne tehnične smeri, osnovno računalniško znanje, natančnost in zanesljivost pri delu. Filc, d. d. , Trata 48, 4220 Škofja Loka. Prijave zbiramo do 30. 7. 2017. Podrobnosti na www.mojedelo.com.

Planer proizvodnje m/ž (Komenda)
Pričakujemo: vsaj VI. stopnjo izobrazbe tehnične ali organizacijske/ekonomske smeri, vsaj 2 leti ustreznih delovnih izkušenj s področja dela, zaželene izkušnje na področju planiranja potreb in poznavanje del v okviru procesa operativne nabave, poznavanje kanban in drugih pull sistemov, poznavanje sistema Pantheon predstavlja prednost. RLS merilna tehnika, d. o. o., Poslovna cona Žeje pri Komendi, Pod vrbami 2, 1218 Komenda. Prijave zbiramo do 16. 7. 2017. Podrobnosti na www.mojedelo.com.

Razvojni inženir energetik m/ž (Šenčur)
Pričakujemo: izobrazba: inženir fizike, strojništva ali elektrotehnike, poznavanje osnov elektrotehnike in strojništva, poznavanje delovanja sistemov v električnem vozilu/plovilu – poudarek na baterijskem sistemu, poznavanje energijskih pretvorb znotraj elektromehanskih sistemov, poznavanje osnov hlajenja naprav. Quadrofoil, d. o. o., Partizanska ulica 38, 2310 Slovenska Bistrica . Prijave zbiramo do 15. 7. 2017. Podrobnosti na www.mojedelo.com.

Koordinator odpreme m/ž (Stara Loka)
Pričakujemo: zaželene izkušnje na primerljivem delovnem mestu (skladišče, oprema), računalniško pismenost, resnost, zanesljivost in natančnost, sposobnost dela v timu in pri samostojnem delu. Weber, d. o. o., Stara Loka 36, 4220 Škofja Loka. Prijave zbiramo do 29. 7. 2017. Podrobnosti na www.mojedelo.com.

Pomožni delavec v gostinstvu m/ž (Bled)
Pričakujemo: osnovnošolsko izobrazbo, samoiniciativnost, dinamičnost in sposobnost sodelovanja v timu, smisel za red in čistočo. Sava turizem, d. d., Dunajska 152, 1000 Ljubljana. Prijave zbiramo do 7. 7. 2017. Podrobnosti na www.mojedelo.com.

Strojni/elektro vzdrževalec m/ž (Bohinjska Bistrica)
Pričakujemo: končano poklicno ali srednjo šolo strojne smeri oziroma mehatronike, zaželene so izkušnje na področju servisiranja strojev in naprav, LIP Bohinj, d. o. o., Ulica Tomaža Godca 5, 4264 Bohinjska Bistrica. Prijave zbiramo do 30. 7. 2017. Podrobnosti na www.mojedelo.com.

Razvojni inženir mehatronik m/ž (Šenčur)
Pričakujemo: izobrazba: inženir elektrotehnike, zaželena smer: mehatronika, izkušnje z načrtovanjem električnih sistemov, poznavanje programov za risanje električnih shem, poznavanje delovanja CAN bus, poznavanje standardov na področju električnih naprav, poznavanje delovanja sistemov v električnem plovilu/vozilu, organiziranost, zanesljivost, natančnost. Quadrofoil, d. o. o., Partizanska ulica 38, 2310 Slovenska Bistrica. Prijave zbiramo do 15. 7. 2017. Podrobnosti na www.mojedelo.com.

Referent plačilnega prometa m/ž (Kranj)
Največja svetovna menjalnica virtualnih valut Bitstamp išče nove sodelavce za delo v oddelku plačilnega prometa. Bitstamp je eno izmed vodilnih podjetij v bitcoin ekonomiji, ki svojim strankam nudi varno, zanesljivo, inovativno in uporabniku prijazno storitev. Bitstamp Limited, 5 New Street Square, EC4A 3tw London. Prijave zbiramo do 28. 7. 2017. Podrobnosti na www.mojedelo.com.

Orodjar m/ž (Jesenice)
Naloge in odgovornosti: izdelovanje orodij in delovnih priprav, vzdrževanje in popravljanje orodij in delovnih priprav, preventivno vzdrževanje delovnih sredstev, urejanje delovnega okolja ... Hidria Rotomatika, d. o. o., Spodnja Kanomlja 23, 5281 Spodnja Idrija. Prijave zbiramo do 27. 7. 2017. Podrobnosti na www.mojedelo.com.

Natakar m/ž (Bled)
Naloge in odgovornosti: prevzemanje naročil gostov, strežba, deserviranje, zaračunavanje in obračun storitev, skrb za kakovostno in ažurno postrežbo, pripravljanje prostorov, opreme in drobnega inventarja za strežbo, vzdrževanje reda in čistoče v povezavi s strežbo ... Sava turizem, d. d., Dunajska 152, 1000 Ljubljana. Prijave zbiramo do 7. 7. 2017. Podrobnosti na www.mojedelo.com.

Previjalec m/ž (Jesenice)
Glavne naloge izbranega kandidata bodo: gladko (ovoj do ovoja) previjanje varilne žice iz kolutov teže do 900 kg na kolute od 1 do 25 kg, menjavanje vhodnih kolutov, napenjanje žice na stroj ... SIJ Elektrode Jesenice, d. o. o., Cesta železarjev 8, 4270 Jesenice. Prijave zbiramo do 5. 7. 2017. Podrobnosti na www.mojedelo.com.

Operater CNC-laserskega rezalnika cevi in pločevine m/ž (Cerklje na Gorenjskem)
Od vas pričakujemo: vsaj 2 leti delovnih izkušenj na podobnih strojih, osnovno znanje branja tehniške dokumentacije, natančnost in resnost, osnovno znanje angleškega jezika. Kovinc ključavničarstvo, d. o. o., Lahovče 87, 4207 Cerklje pri Gorenjskem. Prijave zbiramo do 15. 7. 2017. Podrobnosti na www.mojedelo.com.

Projektni vodja m/ž (Kranj)
Si pripravljen preizkusiti svoje vodstvene in organizacijske sposobnosti v podjetju, ki je del skupine Iskra ISD? Delovno mesto Projektni vodja prinaša veliko odgovornost. Tvoj seznam zadolžitev zajema: vodenje projektov, izdelovanje in pripravljanje tehnoloških postopkov in tehnološke dokumentacije. Iskra ISD Livarna, d. o. o., Savska loka 4 , 4000 Kranj. Prijave zbiramo do 7. 7. 2017. Podrobnosti na www.mojedelo.com.

se ga bodo udeležili, se bodo zbrali ob 7. uri pred Domom krajanov na Kokrici in se nato s svojimi vozili odpeljali do izhodiščne točke, od koder bodo pot nadaljevali peš.

PREDAVANJA

Predavanje znanega danskega fizika

Bled – V sredo, 12. julija, bo ob 17.30 na IEDC – Poslovni šoli Bled brezplačno predavanje znanega danskega fizika Holgerja Becha Nielsena iz Niels Bohr Instituta. Prof. Nielsen bo pojasnil svoje stališče do odprtih vprašanj teoretične kozmologije in fizike osnovnih delcev. Predavanje bo potekalo v angleščini.

OBVESTILA

Medgeneracijske prireditve

Kranj, Cerklje, Preddvor, Šenčur – V Medgeneracijskem centru Kranj bo jutri, v sredo, 5. julija, ob 18. uri Petje ljudskih pesmi, v četrtek, 6. julija, bo ob 17. uri predavanje Kako do boljšega razumevanja v odnosih, v petek, 7. julija, bo ob 19. uri uvodno informativno predavanje o učenju Bruna Grööninga. V sejni sobi Občine Cerklje bo danes, v torek, 4. julija, ob 9. uri Umovadba za starejše, v Preddvoru bo v četrtek, 6. julija, v TIC-u ob 16.30 Kiparjenje v glini. V Šenčurju bodo v torek, sredo in četrtek, 4., 5. in 6. julija, na igrišču OŠ Šenčur od 10. do 12. ure potekale počitniške aktivnosti za otroke. Za vse prireditve so obvezne prijave po telefonu 041 724 134 ali na e-naslov mck-prijava@luniverza.si.

Odstranjevanje dresnika

Bled – Občina Bled, Društvo za varstvo okolja Bled in RAGOR vabijo na odstranjevanje dresnika ob Blejskem jezeru, in sicer v torek, 4. julija. Zbor bo ob 18.30 nad Grajskim kopališčem, kjer se odcepi pot na Blejski grad. Na akciji boste spoznali načine, kako se soočiti z dresnikom. Zaželeno je orodje – rovke in motike.

Delavnica oblikovanja plakatov

Tržič – Ljudska univerza Tržič obvešča, da bo danes, 4. julija, od 9. do 11. ure zaradi velikega zanimanja v predavalnici univerze še enkrat organizirana brezplačna delavnica izdelovanja plakatov, ko se boste na preprost način lahko naučili osnovnega oblikovanja plakatov, letakov in Facebook pasic v spletnem programu Canva. Delavnica je namenjena začetnikom. Obvezne so prijave na: kristina@lu-trzic.si ali 04 592 55 51.

RAZSTAVE

Razstava Lučke Šparovec

Radovljica – V četrtek, 6. julija, bo ob 19. uri v galeriji Šivčeva hiša odprtje razstave avtorice Lučke Šparovec.

Fotografska razstava metuljev

Tržič – Stanislav Čičerov, član Društva za proučevanje in ohranjanje dnevnih metuljev Slovenije, bo s pomočjo fotografij metuljev omogočil vpogled v njihov čarobni svet. Odprtje fotografske razstave bo v četrtek, 6. julija, ob 18. uri v Galeriji Atrij Občine Tržič. Po odprtju bosta sledila predavanje in pogovor o dnevnih metuljih Slovenije.

Razstava o dr. Gregorju Voglarju Carbonariusu

Duplje – V galeriji graščine Duplje bodo v četrtek, 6. julija, ob 18. uri odprli prenovljeno zgodovinsko dokumentarno razstavo o znamenitem Nakljancu dr. Gregorju Voglarju Carbonariusu (1651–1717).

PREDSTAVE

Festival gledališča Kropa

Kropa – V petek, 7. julija, bo ob 21. uri pred Fovšaritnico (Kropa 28) zaključna predstava Festivala gledališča Kropa, in sicer gledališka predstava Romanca v Karlovcu avtorja Anžeta Habjana.

Radio Sora
Vedno blizu. 91.1 / 89.8 / 96.3
RADIO SORA, D.O.O., KAPUCINSKI TRG 4, ŠKOFJA LOKA

MALI OGLASI

T: 201 42 47, F: 201 42 13
E: malioglasi@g-glas.si

Male oglase sprejemamo:
za objavo v petek do srede do 14. ure in za objavo v torek do petka do 14. ure!

Delovni čas:
ponedeljek, torek, četrtek, petek neprekinjeno od 7. do 15. ure, sreda od 7. do 16. ure, sobote, nedelje in prazniki zaprto.

NEPREMIČNINE

STANOVANJA

ODDAM

STANOVANJE s kletjo, 40 m², v Škofji Loki, Frankovo nas. 68. Interesenti pokličite na, tel.: 041/692-298 17002190

HIŠE

PRODAM

NOVO hišo ob gozdu in ob vodi, na samem v Poljanski dolini, tel.: 04/51-32-586, 041/845-303 17002187

VIKENDI, APARTMAJI

ODDAM

APARTMA brunarico, Terme Olimija, zelo ugodno, tel.: 030/619-628 17002143

GLASBILA

PRODAM

3-VRSTNO diatonično harmoniko Melodija, uglasitev Be Es As, cena po dogovoru, tel.: 031/302-411 17002185

STARINE

KUPIM

ODLIKOVANJA, kovance, slike, značke, srebrnino, dokumente in drugo, tel.: 030/670-770 17002184

PRIDELKI

PRODAM

ČEŠNJE, hrustavke visokodebelnih dreves, dnevno sveže obrane, ugodno prodajamo. Kmetija PRINC, Hudo 1 pri Kovorju, Tržič, tel.: 041/747-623 17002189

MLADO čebulo in česen z zelenjem, tel.: 031/641-643 17002186

RDEČI in črni ribez. Markuta, Čadovlje 3, Golnik, 04/25-60-048 17002138

VZREJNE ŽIVALI

PRODAM

ČB bikca, tel.: 041/356-292 17002188

KUPIM

BIKCA simentalca, starega do 10 dni, tel.: 041/756-022 17002191

OSTALO

PRODAM

KOZOLEC toplar, 4 x 8 m, že razstavljen, star 160 let, cena ugodna, tel.: 051/649-793 17002183

ZAPOSLITVE (m/ž)

NUDIM

ZA NAŠO restavracijo iščemo kuharico/-ja in natakarja/-ico za pomoč v strežbi, z znanjem nemščine. Mesečna plača 2.100 EUR/bruto. Možnost prenočišča v hiši. 0043/4227-84020. Gostilna Singer Walter, Unterschlossberg 6, Maria Rain, Avstrija 17002167

REDNO zaposlim voznika C kategorije za razvoz tovora na relaciji Kranj–Ljubljana–Kranj, v dopoldanskem času. G. Hafner transtport, d.o.o., Pipanova 4, Šenčur, tel.: 040/692-002 17002192

IŠČEMO slikopleskarja. Primož Brezar, s.p., Mlaška cesta 75, Kranj, tel.: 041/697-467 17002136

STORITVE

NUDIM

ADAPTACIJE od temelja do strehe, omete, fasade, kamnite škarpe, tlakovanje dvorišč, tudi manjša gradbena dela – z vašim ali našim materialom, Gradton, d.o.o., Valjavčeva ulica 8, Kranj, tel.: 041/222-741 17001830

ADAPTACIJE – vsa gradbena dela, notranje omete, strojne omete, fasade, adaptacije, tlakovanje dvorišča, ograje, kamnite škarpe in dimnike, kvalitetno, hitro in poceni. SGP Beni, d.o.o., Struževo 7, Kranj, tel.: 041/561-838 17002000

BELJENJE, glajenje sten, barvanje ograj, vrat, fasad in napuščev, antiglivični premazi proti plesni ter dekorativni ometi in opleski vam nudi Pavec Ivan, s. p., Podbrezje 179, Naklo, tel.: 031/392-909 17002059

GG | IZLET / od 22. do 24. septembra 2017

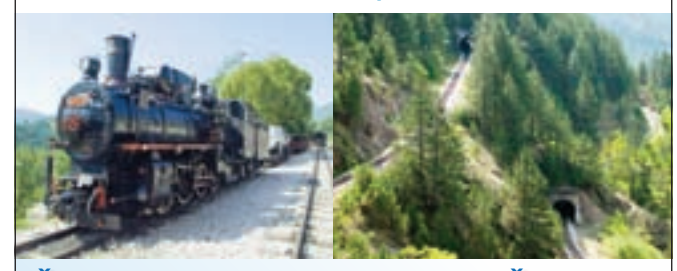

ŠARGANSKA OSMICA IN VIŠEGRAD

Šarganska osmica je del ozkotirne železnice, ki je nekoč povezovala Beograd s Sarajevom in Dubrovnikom. Na tej progi je tako imenovani "Ćira" zadnjič vozil leta 1974. Del proge v obliki osmice od Mokre Gore do postaje Šargan Vitasi so ponovno oživili in muzejski vlak ponovno vozi skozi številne tunele. Res zanimivo doživetje.

Cena na osebo: 199 evrov (pri udeležbi najmanj 40 oseb)

Cena vključuje: prevoz s turističnim avtobusom, dva polpenziona v hotelu turistične kategorije na območju narodnega parka Tara v dvoposteljni sobi, turistično takso v hotelu, obvezno vstopno takso za Srbijo, vožnjo z muzejskim vlakom Šarganska osmica, vstopnino v muzej Sirogojno, vstopnino v Drvengrad, vstopnino v samostan Raša, lokalno vodenje po NP Tara, ladijsko vožnjo po Drini in kosilo na ladji, vodenje izleta, organizacijo ter DDV.

Za rezervacijo in dodatne informacije čim prej pokličite na tel. št. 04/201 42 41. Lahko se oglasite tudi osebno na Bleiweisovi cesti 4 v Kranju ali pišete na: narocnine@g-glas.si.

ALPETOUR Potovalna agencija
Part of Arriva – a DB company
Gorenjski Glas
www.gorenjskiglas.si

PRODAM

FLORJANI, d.o.o., C. na Brdo 33, Kranj izvaja vsa gradbena dela od temeljev do strehe, adaptacije, omete, omete fasad, kamnite škarpe, tlakovanje dvorišč, 041/557-871 17002181

KERAMIČARSTVO Janez Kleč, s.p., Milje 77, Visoko vam nudi kvalitetno in ugodno polaganje keramičnih ploščic in adaptacije kopalnic, tel.: 051/477-438 17001953

IŠČEM

IŠČEM pastirja za pašo ovac na Soriški planini, tel.: 031/883-016 17002158

NA zelenjavarski kmetiji v Križah pri Tržiču iščemo pomoč za delo, tel.: 040/803-066 17002112

ZASEBNI STIKI

ŽENITNE raznovrstne, zanimive ponudbe, z vse države, različnih starosti. Mnogo je samskih fantov, gospodov … Hitra spoznavanja, 031/836-378, www.zau.si 17002182

GG naročnine
E-POŠTA: narocnine@g-glas.si
TELEFON: 04 201 42 41
www.gorenjskiglas.si

OSMRTNICA

Vsem sorodnikom, prijateljem in znancem sporočamo žalostno vest, da se je v 90. letu starosti poslovila naša draga žena, mami, babi, prababica, sestra in teta

Marija Mari Kos

roj. Jerman

Drago pokojnico bomo pospremili na zadnjo pot v torek, 4. julija 2017, ob 17. uri na kranjskem pokopališču. Na dan pogreba bo žara od 9. ure v tamkajšnji mrliški vežici.

Žalujoči: vsi njeni dragi

Anketa

Mejni spor rešiti za vedno

Simon Šubic

S sodbo arbitražnega sodišča o poteku meje med Slovenijo in Hrvaško so eni bolj, drugi manj zadovoljni. Vsi pa se strinjajo, da je treba mejno vprašanje čim prej razrešiti. Toda, ali je to tudi izvedljivo, glede na odklonilno stališče Hrvaške, nas je zanimalo.

Foto: Gorazd Kavčič

Martin Matko, Naklo:

»Kar se tiče Piranskega zaliva in kolikor poznam njegovo zgodovino, bi moral ves pripasti Sloveniji. Pričakujem, da se bomo s Hrvati zdaj spet pogajali, a se bojim, da nas bodo spet preslepili.«

Milena Benkovič, Kranj:

»Mejno vprašanje naj za vselej uredijo tako, da bodo zadovoljni tudi Slovenci na mejnem območju. Ali bo arbitraža kdaj priznana, pa je vprašanje. Politiki paše, da se vedno nekaj dogaja.«

Rebeca Derling, Šenčur:

»Z odločitvijo arbitražnega sodišča nismo najbolj zadovoljni. Vseeno upam, da bosta državi vendarle enkrat za vselej problem rešili. Na hrvaško morje bomo pa še vedno šli.«

Maruša Lukančič, Kranj:

»Tudi jaz upam, da se bo mejno vprašanje končno rešilo in da ne bo več prihajalo do sporov. Predvsem pa je treba poskrbeti za vse tiste, ki bodo morali živeti v drugi državi.«

Gorazd Kastigar, Kranj:

»Pozdravljam, da se bo mejno vprašanje končno rešilo. Mislim, da se bo sčasoma tudi Hrvaška odločila, verjetno tudi zaradi pritiskov iz Berlina, Pariza, da bo arbitražno sodbo spoštovala.«

Rime v objemu gora

Med tržiške gore je našla pot beseda slovenskih pisateljev, ki so se na petkov večer zbrali v Domu pod Storžičem in pred njim na tradicionalnem gorskem literarnem nokturnu Rime z gora.

Suzana P. Kovačič

Željko Kozinc, Tone Peršak in Igor Likar so se v Domu pod Storžičem pripravljali na branje odlomkov iz svojih najnovejših del. /Foto: Gorazd Kavčič

Lom pod Storžičem – Odpotovali so iz knjižnih čitalnic in pod nebom in vrhovi obiskovalci prisluhnili odlomkom iz novejšega pisanja pisateljev, pesnikov in prevajalcev Vladimirja Kovačiča, Željka Kozinca, Ferija Lainščka, Mihe Lamprehta, Igorja Likarja, Vinka Möderndorferja, Borisa A. Novaka, Toneta Peršaka, Mateja Venierja in Vlada Žabota. »Sodeloval sem že lani in se tudi letos razveselil prijateljske pisateljske druščine. Predstavil bom odlomek iz romana Pohabljenost, ki sem ga končal pred nekaj dnevi,« je napovedal Vladimir Kovačič in zaigral na violončelo Sarabando iz 5. suite J. S. Bacha. Izjemnost okolja je na vseh dosedanjih gorskih literarnih nokturnih – prvič je bil v Domu na Zelenici, zadnja dva v Domu pod Storžičem – okusil pisatelj in minister za kulturo Tone Peršak. Prebral je odlomek iz romana Preobrazbe, ki naj bi izšel čez nekaj tednov. Igor Likar je izbral poezijo iz nove zbirke Med glasom in molkom, Vlado Žabot odlomek iz romana Sveti boj, Miha Lampreht zgodbo Vertikale 2000, Željko Kozinc poezijo (Moja vas ...), Matej Venier prevod Sprehod na deželi nemškega romantika Hölderlina.

Avtorji so interpretirali svoja dela v živo, nekaj pa jih je odsotnost opravičilo, med njimi Feri Lainšček, njegove izbrane pesmi je interpretiral igralec Janez Škof, prav tako ni bilo Borisa A. Novaka, brali pa so odlomke iz vseh njegovih treh knjig epa. Vinko Möderndorfer je bil ta čas na filmskem festivalu v Palermu, pa jim je poslal za pokušino odlomek Ti si moja zgodba in sporočilo: »Raje bi bil v gorah z vami«. S posnetki so se poklonili spominu na dva velika sobesednika, na slovenista, prevajalca in pesnika dr. Toneta Pretnarja in na dramskega in filmskega igralca ter pisatelja Poldeta Bibiča, ki je v besede vklesal: »Smo v gori, gora je telo kamna, telo govorečega kamna.« Z verzi Borisa A. Novaka in z uglasbitvami Janeza Škofa so se posredno posvetili spominu na še dva pesniška maga, Daneta Zajca in Tomaža Pengova. Dogodek je prenašal Radio Slovenija, program Ars, pod zamisel, scenarij in režijo je podpisan Igor Likar. Rime z gora so podprli Društvo slovenskih pisateljev – Slovenska pisateljska pot, Planinsko društvo Tržič, Občina Tržič, Knjižnica dr. Toneta Pretnarja Tržič, Založba Avrora in KD Podljubelj.

vremenska napoved

Danes bo delno jasno z občasno povečano oblačnostjo. Predvsem na območju Julijskih Alp je možna kakšna popoldanska ploha. Jutri in v četrtek bo sončno in vroče. Popoldan bodo nastajale posamezne nevihte.

Agencija RS za okolje, Urad za meteorologijo

TOREK	SREDA	ČETRTEK
12/27 °C	13/29 °C	15/30 °C

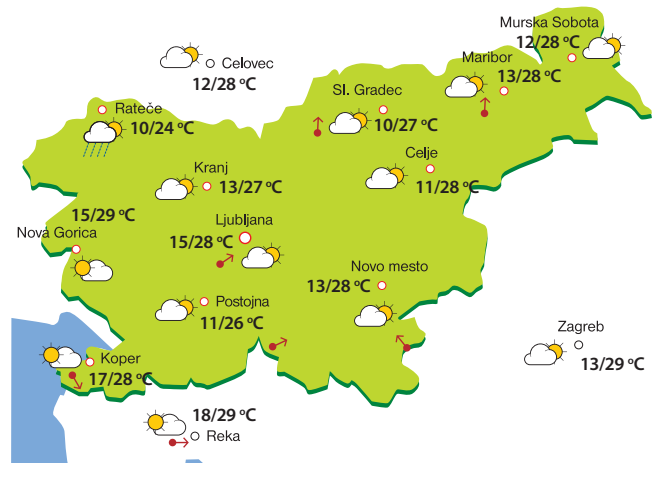

Kolesarska steza do Kranja

Danica Zavrl Žlebir

Šenčur – Med svetniškimi vprašanji v občini Šenčur so pogosta tista o kolesarski povezavi med Šenčurjem in Kranjem. V proračunu imajo namreč za ta namen že dve leti rezerviran denar. Kolesarska steza bi mimo poslovne cone vodila proti Kranju vse do Tuša, kjer je sosednja občina pred kratkim uredila tudi prehod čez cesto, kar tudi Šenčurjanom daje upanje, da bo urejanje kolesarske poti sedaj pospešeno. Kot je dejal Aleš Puhar iz občinske uprave, dogovori z mestno občino potekajo, tam sedaj razmišljajo, da bi kolesarsko pot asfaltirali in osvetlili, o tem bi kazalo razmisliti tudi za osemstometrski odsek v občini Šenčur. Ob tem smo še slišali, da je problem na makadamskih poteh konflikt med uporabniki, predvsem traktoristi in kolesarji.

Kolesarsko stezo načrtujejo tudi v Voklem, a se zatika pri soglasjih, kar tudi kaže na nesoglasja med različnimi uporabniki.

Odslej tudi dodatek za biokomponento

Kranj – Spremenjena uredba o oblikovanju cen reguliranih naftnih derivatov, ki jo je vlada potrdila pretekli teden, prinaša spremembe pri izračunu modelske cene. Po novem ji bodo dodali še dodatek za biokomponento. S prvim julijem morajo namreč distributerji k navadnim fosilnim gorivom dodajati tudi biogoriva, zato bodo pri oblikovanju cen določenih naftnih derivatov upoštevali še ceno biogoriv. Modelske cene se še naprej izračunavajo na podlagi štirinajstdnevnih povprečij, marži distributerjev za regulirane cene pa se v novem predlogu uredbe ne spreminjata. Na podlagi tega sta se regulirani pogonski gorivi, neosvinčeni 95-oktanski bencin in dizelsko gorivo, opolnoči za malenkost podražili, in sicer za 0,9 oziroma 3,4 centa. Po novem bo liter neosvinčenega 95-oktanskega bencina stal 1,225 evra, cena dizelskega goriva pa znaša 1,144 evra.

Vrtec Palček bo dobil novo streho

Tržič – Zadnji šolski dan sta v prostorih tržiškega Vrtca Palček župan občine Tržič Borut Sajovic in Jure Hočevar, predstavnik podjetja Gradbeništvo Hočevar podpisala gradbeno pogodbo za obnovitvena dela na strehi tega vrtca, ki je bil dograjen in adaptiran v letu 1987. Predvidena je ostranitev in zamenjava kritine, desk, obstoječe izolacije in vseh kleparskih izdelkov na strehi, razen žlebov. Nova bo strelovodna inštalacija in zamenjana strešna okna. Pogodbena vrednost investicije znaša 126.469,12 evra z vključenim DDV. Dela bodo potekala do 25. avgusta, v tem času otroci obiskujejo druge enote na območju Vzgojno-varstvenega zavoda Vrtca Tržič.

Občina Medvode praznuje

Medvode – Občina Medvode občinski praznik praznuje 6. julija, na rojstni dan Jakoba Aljaža. S prireditvami v sklopu občinskega praznika so začeli že junija, zaključili pa jih bodo v soboto, 8. julija, s Pohodom od Jakoba do Jakoba in odprtjem ceste v Zavrhu. Osrednja prireditev pa bo jutri, ko se bo ob 20. uri na Mestnem trgu pred Knjižnico Medvode začela slavnostna seja občinskega sveta s podelitvijo občinskih nagrad. V kulturnem programu bodo nastopili Kulturno društvo Jazzva in Marsel Gomboc v sodelovanju s SPM Mojstrana.