70 let Gorenjski časnik od leta 1947
Prvi predhodnik tednika Gorenjec leta 1900

Gorenjski Glas

TOREK, 30. maja 2017

Leto LXX, št. 43, cena 1,85 EUR | Odgovorna urednica: Marija Volčjak | Časopis izhaja ob torkih in petkih | info@g-glas.si | www.gorenjskiglas.si

Prva nogometna liga je nov izziv

Nogometaši kranjskega Triglava so z novo zmago v petek potrdili prvo mesto med drugoligaši in napovedali uspešen boj v elitni slovenski nogometni družbi. Mladinci Triglava so prvaki.

Vilma Stanovnik

Kranj – V zadnjem dejanju druge slovenske nogometne lige so letošnji prvaki v petek popoldne na domači zelenici gostili Roltek Dob in ob odličnem vzdušju znova dokazali premoč v ligi. Najbližje zasledovalce na lestvici so premagali kar s 5 : 1. Za domačine je bil z enajstih metrov uspešen Luka Majcen, dvakrat je zadel Nejc Križaj, en zadetek pa je prispeval še Igor Bukara. Za goste je ob koncu tekme zadel Rok Kidrič. Z novo zmago so nogometaši Triglava v 25. krogih osvojili neverjetnih 61 točk, drugouvrščeni Roltek Dob pa jih je zbral 54.

»Pred sezono smo si zastavili cilj, da se uvrstimo v prvo ligo. Skozi vso sezono smo vedeli, kaj nam je storiti, in uspelo nam je. Naša dobitna kombinacija smo prav gotovo izkušeni igralci in mladi, ki se v moštvu uveljavljajo. Mi ne bi mogli brez mladih, mladi ne brez nas, starejših. To bo gotovo tudi recept za nastope v prvi ligi. Za vse nas je nov izziv,« je bil po tekmi navdušen izkušeni Kranjčan Dejan Robnik, ki je skupaj s soigralci, trenerji in vodilnimi v klubu ter navijači slavil naslov prvakov v drugi ligi in vrnitev v prvoligaško konkurenco.

»Dolga in naporna pot je za nami in zelo smo srečni, da lahko v tem trenutku visoko dvignemo pokal za naslov prvaka. Toliko, kot je naš, je tudi vaš, dragi navijači, upam pa, da se bomo že v naslednji sezoni lahko skupaj znova veselili uspehov,« je zbrano množico z balkona nagovoril kapetan najboljši vratar v 2. SNL Elvis Džafić, pokal pa je podelil predstavnik NZS Blaž Vidmar.

9. stran

Foto: Gorazd Kavčič

Zmagovalci druge lige so visoko dvignili pokal in se skupaj z navijači veselili prve lige.

KZS vztraja pri dodatni kotizaciji

Kranjsko okrožno sodišče je začelo obravnavati tožbo Košarkarske zveze Slovenije (KZS), ki od Občine Jesenice zahteva plačilo dodatnih 200 tisoč evrov kotizacije za evropsko prvenstvo v košarki leta 2013.

Simon Šubic

Kranj – Zaradi odsotnosti predstavnikov Košarkarske zveze Slovenije in njenega pooblaščenega odvetnika so v petek na kranjskem okrožnem sodišču preložili izvedbo prvega naroka v tožbi KZS zoper Občino Jesenice za plačilo 200 tisoč evrov. Pravda se nanaša na dodatno kotizacijo, ki bi jo po prepričanju KZS morale plačati Jesenice za izvedbo tekem predtekmovalne skupine na evropskem prvenstvu v košarki, ki je v Sloveniji potekalo v septembru 2013. A jeseniški župan Tomaž Tom Mencinger zatrjuje, da je občina vse svoje obveznosti izpolnila, medtem ko dogovora o plačilu dodatne kotizacije med občinami organizatoricami in KZS uradno nikdar niso sklenili. Sodnica Irena Ahačič je prvi narok vnovič razpisala za 20. junija.

Jesenice so predtekmovalno skupino Eurobasketa 2013 gostile v povsem prenovljeni dvorani Podmežakla.

Za gostitelje evropskega prvenstva v košarki pred slabimi štirimi leti so bili sprva predvideni Ptuj, Novo mesto, Ljubljana in Koper, vsaka občina pa bi morala organizatorju KZS plačati po 600 tisoč evrov prijavnine in kotizacije. A na Ptuju in v Novem mestu so kasneje od projekta odstopili, nadomestna gostitelja pa sta potem postala Celje in Jesenice. Celje, ki edino od štirih občin za prenovo športne dvorane ni prejelo evropskih sredstev, ni bilo pripravljeno plačati svojega dela kotizacije, zato naj bi si plačilo teh 600 tisoč evrov porazdelile ostale tri občine.

6. stran

Na Sv. Jakobu slavili s kardinalom

V soboto je v cerkvici sv. Jakoba nad Preddvorom maševal kardinal Franc Rode. Na slovesnosti, s katero so začeli letošnje občinsko praznovanje, so predali upravljanje koče na Sv. Jakobu Planinskemu društvu Preddvor.

Danica Zavrl Žlebir

Preddvor – S slovesno predajo planinske koče na Sv. Jakobu domačemu planinskemu društvu so se tako začeli dogodki ob prazniku občine Preddvor. V cerkvici sv. Jakoba je ob tej priložnosti maševal kardinal Franc Rode. Okoliščine, da je visok cerkveni dostojanstvenik iz Vatikana obiskal to priljubljeno planinsko točko in majhno cerkvico nad Preddvorom, je zbranim na Sv. Jakobu pojasnil župan Miran Zadnikar, ob tej priložnosti ogrnjen v romarsko ogrinjalo. Zgodba je namreč povezana z njegovim lanskim romanjem v Rim, ko ju je s prijateljem Vladimirjem Žumrom na cilju sprejel kardinal Rode. Počaščen, da je osebno spoznal kardinala, ga je Zadnikar ob novem letu gostil v Preddvoru na prazničnem kosilu, tokrat pa je kardinal znova sprejel povabilo.

5. stran

AKTUALNO

Turiste bodo vabili v Ceh

Jerneja Šimenc je s preureditvijo prvega nadstropja hiše na Kapucinskem trgu v Škofji Loki turistom ponudila nove turistične sobe in apartmaje s šestnajstimi ležišči, ki jim je vdihnila vsebino cehovstva.

3

KULTURA

Kranj, mesto na skali

V četrtek so v Prešernovem gledališču predpremierno predstavili dokumentarni film o zgodovini Kranja z naslovom Kranj, mesto na skali avtorja Tonija Cahunka. Film so si prišli ogledat znani Kranjčani s področja kulture, športa, gospodarstva, politike ...

8

RAZVEDRILO

Dvojni jubilej

Na Gimnaziji Kranj so se minuli petek najprej srečali maturanti izpred šestdesetih let, nato pa še nekdanji dijaki gimnazije, ki so proslavili petdeseto obletnico mature. Oboji so ugotavljali, da jim je čas od mature do danes res zelo hitro minil.

16

ZANIMIVOSTI

Na kavi z brati Prevc

»Peter, Cene, Domen!« so v petek popoldan v Salonu pohištva Prevc v Dorfarjah vzklikali številni mladi navijači bratov Prevc. Vsi trije so v salon prišli »na kavo«, na klepetu se jim je pridružil Peter Slatnar. Po klepetu so imeli Prevci veliko dela, da so ustregli navijačem.

20

VREME

Danes bo sončno, popoldne se bo kopasta oblačnost povečala. Jutri in v četrtek bo spremenljivo oblačno.

13/26 °C

jutri: spremenljivo oblačno

9 770352 666018

KOTIČEK ZA NAROČNIKE

V Ljubljano prihaja Brezskrbni čarobni dan

Najlepši ljubljanski park Tivoli bo v nedeljo, 11. junija, zasijal v vsej svoji čarobnosti ter razveselil vso Ljubljano in okolico. Kot je že običaj za Čarobni dan, bo pestro tako na odru kot pod njim. Na pravljičnih zelenih površinah parka bodo otroke razveseljevale številne ustvarjalne, plesne, športne in druge delavnice, v katerih bodo najmlajši lahko izrazili svojo ustvarjalnost in igrivost ter se ob tem še zabavali. In kot je že običaj za Čarobni dan, bodo čarobni oder zavzeli odlični slovenski glasbeniki in plesalci. Organizatorji bodo s pomočjo pokroviteljev tudi tokrat zbirali sredstva za celoletne obšolske dejavnosti za otroke iz socialno šibkejših družin. Dogodek je brezplačen, spletna prijava na www.carobnidan.si pa vam omogoča koriščenje številnih dodatnih ugodnosti na prireditvi. Bodite del čarobnosti ter si privoščite zvrhano mero pozitivne energije, odlično glasbo, razne animacije ... v najlepšem parku Ljubljane!

Dvema naročnikoma Gorenjskega glasa podarjamo po en darilni paket kozmetike Weleda in družinsko vstopnico za Arboretum Volčji Potok. V žrebu boste sodelovali, če boste pravilno odgovorili na nagradno vprašanje: Naštejte vsaj tri nastopajoče, ki bodo nastopili na Brezskrbnem čarobnem dnevu z zavarovalnico Generali Tivoliju. Odgovore s svojimi podatki pošljite do ponedeljka, 5. junija 2017, na naslov: Gorenjski glas, Bleiweisova cesta 4, Kranj, ali na: koticek@g-glas.si.

Be Hempy – konopljin cvet s probiotiki

Vodilna blagovna znamka izdelkov iz konoplje Be Hempy se lahko pohvali z novim izdelkom, konopljinim cvetom s probiotiki, namenjenim vsem, ki se zavedajo, da zdrava črevesna flora skrbi za naš imunski sistem in vnos vitalnih snovi v telo. Konopljin cvet s probiotiki Be Hempy bo uravnovesil vašo črevesno floro in vam vrnil energijo. Probiotiki pomagajo tudi pri laktozni preobčutljivosti, sodelujejo pri preprečevanju raka debelega črevesa, spodbujajo imunski sistem, pripomorejo k zmanjšanju možnosti za rano na želodcu, pospešujejo vsrkavanje mineralov in še bi lahko naštevali. Če vas zanima več o konopljinem cvetu s probiotiki, pokličite 080 34 29 ali obiščite www.be-hempy.si, kjer lahko izdelek tudi naročite.

Naročniku Gorenjskega glasa podarjamo konopljin cvet s probiotiki. Nagradno vprašanje: Naštejte vsaj tri pozitivne učinke konopljinega cveta s probiotiki Be Hempy. Odgovore s svojimi podatki pošljite do ponedeljka, 5. junija 2017, na naslov: Gorenjski glas, Bleiweisova cesta 4, 4000 Kranj ali na kotiček@g-glas.si

Nagrajenci

V nagradni igri, ki je bila objavljena 23. maja 2017, prejmejo zgoščenko Glasbene produkcije RTV Slovenija Janez Tavčar iz Selc, Mira Plahuta iz Kranja in Terezija Klemenčič iz Škofje Loke. Nagrajencem čestitamo!

Romali h grobiščem v Crngrobu

Svojci hrvaških žrtev, ki so bile maja 1945 ubite v Crngrobu, so se skupaj z domačini udeležili spominske maše v cerkvi Marijinega oznanjenja in romali k petim križem, obeležjem žrtvam povojnih pobojev.

Danica Zavrl Žlebir

Molitev pri križih v Crngrobu, kjer so grobišča hrvaških žrtev. / Foto: Matic Zorman

Crnogrob – »Že sedemnajstič se srečujemo v Crnogrobu, da bi se spomnili tistih, ki so pred 72 leti tu na krut način končali svoje življenje,« je ob začetku spominske maše za crngrobske žrtve povojnih pobojev dejal tukajšnji župnik dr. Alojz Snoj, ki v cerkvi Marijinega oznanjenja v Crngrobu vsako leto vodi spominsko bogoslužje.

Žrtvam povojnih pobojev sta Hrvaško društvo Ljubljana in Komisija za določanje in evidentiranje prikritih grobišč v Škofji Loki leta 2001 postavila spominska obeležja, pet križev v gozdu pri Crngrobu. Del žrtev v teh grobiščih pripada skupini visokih funkcionarjev medvojne hrvaške vlade in vojske ter njihovim družinskim članom, ki so jih angleške vojaške okupacijske oblasti v Avstriji maja 1945 vrnile jugoslovanskim oblastem. Z njimi naj bi bilo med 20. in 25. majem 1945 likvidiranino še večje število hrvaških civilnih beguncev. Spominska slovesnost je namenjena tistim, ki so brez groba, pobitim po koncu druge svetovne vojne brez sodbe, ker so bili na drugi strani kot takratni zmagovalci, je med drugim dejal Alojz Snoj ob molitvi tako za žrtve kot za krivce teh pobojev. Danes se moramo zavzemati za resnico in za spravo, da bi bil naš narod rešen prekletstva teh dogodkov, ki še vedno bremenijo naše kraje. Duhovnikovim besedam so pritrdili tudi ostali govorniki s strani hrvaških organizatorjev srečanja, ki so se ob tej priložnosti zahvalili za možnost, ki jim jo dajejo prijatelji iz Slovenije, da se lahko spominjajo v teh krajih pobitih svojcev. Ob molitvi so tu navzoči Slovenci in Hrvatje kot ena duša in eno srce, ki utripa z željo, da se ti dogodki ne pozabijo in nikoli več ne ponovijo, je bila misel enega od hrvaških govornikov.

Bogoslužje so s pesmijo spremljali pevci združenja Hrvatska baščina (vodi ga predsednica Jasenka Polić Biliško) pod dirigentskim vodstvom Darjane Blaće Šoljat, ki že petnajst let sodelujejo pri tem dogodku. Po maši je procesija vernikov romala h križem v spomin na po vojni pobite žrtve, kamor so svojci polagali cvetje in prižigali sveče, venca so k spominskim obeležjem položili tudi predstavniki občine Škofja Loka in hrvaškega veleposlaništva.

Zaključni račun pod streho

Naklo – Občinski svetniki so na sredini seji po hitrem postopku sprejeli zaključni račun proračuna občine Naklo za leto 2016. Prihodkov je bilo za dobrega 4,4 milijona evrov, odhodkov za dobrega 4,3 milijona evrov, presežek se je prenesel v letošnji proračun. Realizacija odhodkov je bila v lanskem proračunu 78-odstotna, nižja realizacija je bila na investicijskem delu (niso uspeli zgraditi pločnika na relaciji Naklo–Strahinj ...).

Rok za plačilo dohodnine poteče drugega junija

Kranj – Davčni zavezanci, ki so informativni izračun dohodnine za leto 2016 prejeli v prvih dneh aprila (z datumom odpreme 31. marec), a so lani med letom plačali premalo dohodnine, morajo razliko doplačati najkasneje v petek, 2. junija. Če so informativnemu izračunu dohodnine ugovarjali (rok za to je potekel 3. maja), jim zneska ni treba poravnati, saj ugovor zadrži izvršitev.

Tržnica lokalnih pridelkov v Bohinjski Bistrici

Matevž Pintar

Kartica gost Bohinja turistom omogoča veliko ugodnosti. Ta kartica je edini takšen primer v Sloveniji. Občane Bohinja smo v tokratni anketi spraševali, ali podpirajo takšne ugodnosti za turiste. Vprašali smo jih tudi, kako pogosto obiščejo tržnico lokalnih pridelkov v Bohinjski Bistrici.

Ugodnosti, ki jih turistom omogoča Kartica gost Bohinja, podpira 84 odstotkov sodelujočih, devet odstotkov jih ne podpira, sedem odstotkov vprašanih pa ne pozna ugodnosti, ki jih omogoča kartica.

Vsako soboto tržnico lokalnih pridelkov v Bohinjski Bistrici obišče 15 odstotkov sodelujočih, 17 odstotkov jo obišče enkrat mesečno, 23 odstotkov pa nekajkrat na leto. Manj kot polovica vprašanih tržnice lokalnih pridelkov v Bohinjski Bistrici ne obiskuje.

Zahvaljujemo se vsem, ki ste si vzeli čas za našo anketo. Če bi želeli Gorenjski glas redno prebirati, nas lahko pokličete v kontaktni center invalidskega podjetja v Škofjo Loko na številko 04/51 16 440 in si ob naročilu izberete eno od daril.

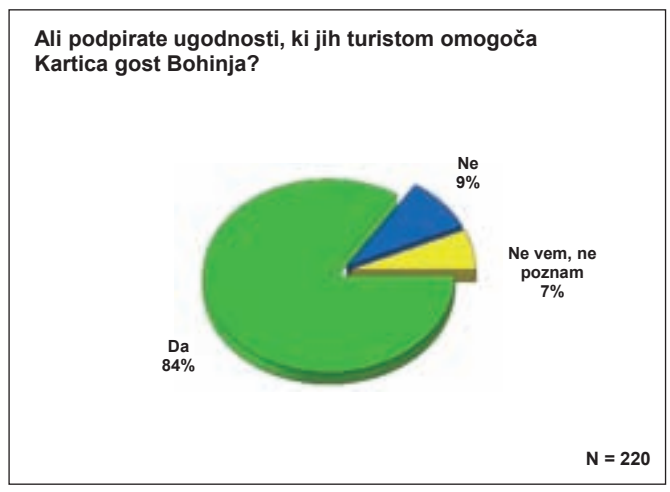

Turiste bodo vabili v Ceh

Jerneja Šimenc je s preureditvijo prvega nadstropja hiše na Kapucinskem trgu 11 v Škofji Loki turistom ponudila nove turistične sobe in apartmaje s šestnajstimi ležišči. V spoštovanju do izročila loških rokodelcev jim je vdihnila vsebino cehovstva in jih tudi poimenovala Ceh.

Danica Zavrl Žlebir

Škofja Loka – Hiša, ki dominira na levem bregu Selške Sore, je bila v svoji skoraj tristoletni zgodovini znana pod več domačimi imeni: Stara prajerca, pri Moharju, pri Ogrinu. Doživela je mnogo prezidav in zamenjala vrsto lastnikov (pivar, trgovec s platnom in župan, trgovka z vinom, zidarski mojster ...), v njej so bila skladišča vina, piva, platna, vinotoč in stanovanja .... Jernejina družina je bila v hiši prisotna skoraj sto let, od otroštva je nanjo močno navezana in sedaj se je odločila, da svojo dediščino temeljito obnovi in jo nameni turizmu.

Jerneja Šimenc v enem od apartmajev Ceh / Foto: Gorazd Kavčič

Pri obnovi, ki je ohranila elemente te stavbe iz leta 1720, so uporabili čim več naravnih materialov, delo domačih mojstrov in delavcev ter jo opremili z izdelki iz lokalnih podjetij, sicer pa je sodobno energetsko urejena, je povedala Jerneja Šimenc, ko je ob dnevu odprtih vrat novo turistično pridobitev Škofje Loke razkazovala obiskovalcem. V njej je uredila sobe in apartmaje s 16 ležišči: ti se lahko uporabljajo bodisi kot apartmaji bodisi kot samostojne sobe, vsaka ima kopalnico, oddajali pa jih bodo po načelu bed & breakfast (nočitev z zajtrkom). V soseščini je za vsakega od apartmajev najela tudi parkirna mesta. »Čeprav se je informacija o novih turističnih apartmajih širila le prek ustnega izročila, imam že rezervacije zanje. To med drugim kaže tudi na dejstvo, kako Loki manjka turističnih namestitev,« je povedala Šimenčeva.

Kako se je sploh rodila zamisel, da se začne komercialistka, ki je doslej delala v gradbeništvu, ukvarjati s turizmom? Pravi, da je o tem sanjala že od mladih let, ko pa je v gradbeništvu izgubila delo, je izkoristila novo priložnost. Naložba je bila precejšnja, z možem Rokom, ki jo brezpogojno podpira »zaradi njenih iskric v očeh«, ocenjujeta, da je v obnovo vloženih okoli 200 tisoč evrov. Skozi projekt ženskega podjetništva je pridobila pet tisoč zagonskih evrov (in možnost usposabljanja za podjetniško pot), na razpisu Eko sklada blizu tri tisoč, in tudi to je pomagalo sestaviti celotni mozaik.

Jerneja ima iskrice v očeh tudi, ko pripoveduje zgodbo hiše, iz katere se skozi vsako okno vidijo tri ključne loške dominante: Sora, grad in cerkev. Hiša je bila v preteklosti domovanje različnih cehov, zaradi česar je v svoji turistični vlogi dobila ime Ceh. In tudi opremljena je v teh duhu: apartmaji so posvečeni kovaštvu, lončarstvu, krojaški in klobučarski obrti, medičarstvu. Tako med detajli, ki označujejo posamezne sobe, najdemo klobuke, »ta mal' loški kruh'k«, pa tudi podobe s freske Sveta nedelja s cerkve v Crngrobu, ki označuje, česa vsega se ne sme delati na nedeljo. In to naj bi se ne delalo tudi, ko si na dopustu, pravi Jerneja Šimenc. In še ena posebnost te hiše se pokaže takoj, ko vstopimo vanjo: s ceste namreč prideš v tretje nadstropje hiše in se nato po stopnišču spustiš v prvo. Tej posebnosti hiše je posvečena kitica v stari »loški himni«: Že v Prajerci ta stari zreš pravi umotvor, takoj si v tretjem štuku, brez de bi šou kej gor.

Gledamo, pa pogosto ne vidimo

V soboto so na Brezje romali slepi in slabovidni Slovenije, kjer jim je maševal ljubljanski nadškof metropolit Stanislav Zore.

Jože Košnjek

Brezje – Za cilj letošnjega, 8. romanja so slepi in slabovidni Slovenije izbrali Brezje. Mašo je daroval ljubljanski nadškof metropolit Stanislav Zore, ob spremljavi organista Toneta Potočnika pa sta prepevala sopranistka Francka Šenk in basist Tone Tušek. Slepim, slabovidnim in njihovim spremljevalcem se je pridružil tudi radovljiški župan Ciril Globočnik. Za pogostitev po maši so poskrbeli dijakinje in dijaki Srednje turistične in gostinske šole iz Radovljice.

Nadškof Zore se je v pridigi zahvalil organizacijam in posameznikom, ki na različne načine pomagajo slepim in slabovidnim. V našem življenju je hvaležnosti premalo, marsikje pa besed prosim, hvala in oprosti več ne poznamo, saj mislimo, da je vse, kar imamo, samoumevno in da nam je vse podarjeno. Slepi in slabovidni to dobro vedo. Naučite nas, je nagovoril nadškof slepe in slabovidne, da ne bomo samo gledali, ampak bomo tudi videli. V življenju sicer gledamo, pa pogosto ne vidimo. Živimo v času, ko smo pozorni le na videz, ugled in zunanji vtis. Kot posamezniki, kot družine in kot ljudje postajamo vedno bolj prazni, je povedal v pridigi nadškof. Marinka Drinovec iz Kranja, ki je bila med pobudniki za romanje na Brezje, pa je ob tem dogodku zapisala: »Ko je človek nekaj časa slep, ugotovi, da so v življenju bolj kot pripomočki pomembni ljudje, ki v svojih srcih nimajo teme in sprejemajo tudi drugačnost soljudi.«

Romarje je v baziliki na Brezjah nagovoril tudi predsednik kranjskega društva slepih in slabovidnih Emil Muri.

KOMENTAR
Danica Zavrl Žlebir

Zlati grb

Zlati grb je visoko priznanje, ki ga Občina Škofja Loka podeljuje ob občinskem prazniku zaslužnim posameznikom in društvom. Letos ga med nagradami ne bo, kajti komisija za mandatna vprašanja, volitve in imenovanja, ki občinskemu svetu predlaga občinske nagrajence, je z večino glasov sklenila, da Muzejsko društvo Škofja Loka zlatega grba ne dobi. Drugega predloga za to prestižno občinsko priznanje pa ni bilo.

Muzejsko društvo Škofja Loka je letos staro 80 let in predlagatelji so menili, da si ob častitljivem jubileju zasluži priznanje. Predlagatelji so bile ugledne loške kulturne ustanove (Knjižnica Ivana Tavčarja, Loški muzej, Gimnazija Škofja Loka) in društva, pobudo so podprli častni občani dr. Aleksandra Kornhauser Frazer, Ivan Oman in dr. France Štukl ter nekatere državne ustanove. Muzejsko društvo so ustanovili leta 1937 na pobudo »profesorskega ceha« (glavni ustanovitelji so bili dr. Pavle Blaznik, dr. Tine Debeljak in profesor France Planina) z namenom pospeševanja domoznanstva na ozemlju nekdanjega loškega gospostva. Društvo je ustanovitelj Loškega muzeja, prvega splošnega muzeja v Sloveniji, ustanovljenega na pobudo ljudi. Bilo je tudi pobudnik Aleje znamenitih Ločanov. Danes se ukvarja z izdajanjem zbornika Loški razgledi (od leta 1954 je izšlo 62 številk), z izdajanjem knjig in publikacij, pripravlja diskusijske Blaznikove večere, priložnostne razstave in organizira društvene izlete. Med njegovim članstvom je vrsta uglednih imen, uveljavljenih tudi v širšem družbenem okolju. Kaj je torej zmotilo večino članov mandatne komisije, da pri glasovanju o zlatem grbu niso bili naklonjeni društvu, ki ima tak ugled, šteje okoli tristo članov in sodeč po prej naštetem vestno skrbi za ohranjanje domače zgodovine? Gre res za zmanjševanje članstva, notranja nesoglasja in težave pri vodenju društva, kot so v razpravi ocenjevali nekateri člani mandatne komisije? Ali pa gre za ideološke razloge, kot menijo tisti, ki so manjšinsko naklonili svoj glas za dodelitev zlatega grba? S te strani prihajajo informacije, da naj bi večina pritrdila ugotovitvi, da se muzejsko društvo preveč ukvarja s polpreteklo zgodovino. Morda so zamerili lanskim Loškim razgledom, ki so se ob 70-letnici konca druge svetovne vojne v veliki meri posvetili povojnim pobojem in prikritim grobiščem, medtem ko so zavrnili objavo prispevka dr. Ivana Kristana Razvoj slovenske državnosti in Občine Škofja Loka. Kjerkoli že tičijo razlogi, škoda je, da je na primeru muzejskega društva loška javnost razdvojena. To ni dobra popotnica za bližajoči se občinski praznik.

Gorenjski Glas

ODGOVORNA UREDNICA
Marija Volčjak

NAMESTNIKA ODGOVORNE UREDNICE
Cveto Zaplotnik, Danica Zavrl Žlebir

UREDNIŠTVO
NOVINARJI - UREDNIKI:
Marjana Ahačič, Maja Bertoncelj, Alenka Brun, Igor Kavčič, Suzana P. Kovačič, Jasna Paladin, Urša Peternel, Mateja Rant, Aleš Senožetnik, Vilma Stanovnik, Ana Šubic, Simon Šubic, Ana Volčjak, Cveto Zaplotnik, Danica Zavrl Žlebir;
stalni sodelavci:
Jože Košnjek, Milena Miklavčič, Miha Naglič

OBLIKOVNA ZASNOVA
Jernej Stritar, IlovarStritar, d. o. o.

TEHNIČNI UREDNIK
Grega Flajnik

FOTOGRAFIJA
Tina Dokl, Gorazd Kavčič

OGLASNO TRŽENJE
Marjan Potočnik, Mateja Žvižaj

GORENJSKI GLAS (ISSN 0352-6666) je registrirana blagovna in storitvena znamka pod št. 9771961 pri Uradu RS za intelektualno lastnino. Ustanovitelj in izdajatelj: Gorenjski glas, d. o. o., Kranj / Direktorica: Marija Volčjak / Naslov: Bleiweisova cesta 4, 4000 Kranj / Tel.: 04/201 42 00, faks: 04/201 42 13, e-pošta: info@g-glas.si; mali oglasi in osmrtnice: tel.: 04/201 42 47 / Delovni čas: ponedeljek, torek, četrtek in petek od 7. do 16. ure, sreda od 7. do 16. ure, sobote, nedelje in prazniki zaprto. / Gorenjski glas je poltednik, izhaja ob torkih in petkih, v nakladi 19.000 izvodov / Redne priloge: TV okno, Letopis, Slovenske počitnice in dvajset lokalnih prilog/ Tisk: Delo, d. d., Tiskarsko središče / Naročnina: tel.: 04/201 42 41 / Cena izvoda: 1,85 EUR, redni plačniki (fizične osebe) imajo 10 % popusta, polletni 20 % popusta, letni 25 % popusta; v cene je vračunan DDV po stopnji 9,5 %; naročnina se upošteva od tekoče številke časopisa do pisnega preklica, ki velja od začetka naslednjega obračunskega obdobja / Oglasne storitve: po ceniku; oglasno trženje: tel.: 04/201 42 48.

Spektakel navdušil obiskovalce

S Pozdravom iz Bohinja, ki ga je v živo prenašala tudi RTV Slovenija, se je začel 11. Mednarodni festival alpskega cvetja, ki ga je s pozdravnim nagovorom odprl častni pokrovitelj predsednik Republike Slovenije Borut Pahor.

Andraž Sodja

Ribčev Laz – V izjemnem ambientu na Veglju pod znamenito bukvijo ob Bohinjskem jezeru, ki je pogost motiv iz Bohinja, se je minuli petek s pravim spektaklom in odličnem vzdušju začel 11. festival alpskega cvetja.

Prireditev, ki jo je povezovala Maja Martina Merljak, je bila odlično obiskana, v pestrem programu pa so sodelovali Helena Blagne, Čuki, Ansambel Storžič, Manca Izmajlova in pihalni orkester Slovenske vojske. Za izjemno kuliso ni poskrbela le bohinjska narava, temveč tudi bohinjski folklorniki in lovski rogisti, ki so povezali različne vidike življenja v Alpah – s poudarkom na povezanosti z naravo, še zlasti s cvetjem.

Festival je odprl častni pokrovitelj predsednik Borut Pahor, ki je ob tem povedal: »Ne samo da imamo lepo domovino, ta je tudi vse bolj urejena. K temu prispevajo ljudje, domala vsi. Vsi se trudimo, da bi ta košček nebes na zemlji obdržali takšnega, kot je. Sprašujemo se, kako je mogoče ohraniti lepo naravo in hkrati dvigniti kakovost življenja. Tudi ta festival pripomore k temu, da se zavedamo, da moramo oblikovati razvoj v sožitju z naravo. Da je trajnostni razvoj pravi odgovor na izzive časov, ki so pred nami. Prav vsem, ki se glede tega trudite po svojih najboljših močeh, danes iz Bohinja z začetka dvotedenskega festivala izražam veliko hvaležnost za ta vaš trud, poplačan bo, poplačan s srečo naših otrok, da bodo tako kot mi uživali čarobnost slovenske narave.« Tako po obisku kot po prvih vtisih po zaključku prireditve so padli še zadnji dvomi, tako o novi lokaciji odprtja festivala na Veglju kot tudi o samem festivalu, ki se je v svojih skromnih začetkih soočal celo s posmehovanjem, danes pa velja za enega najbolj prodornih in mednarodno prepoznavnih turističnih festivalov.

Dogovor z ameriškim parkom

Dogovor, ki sta ga Triglavski narodni park in ameriški Narodni park Crater Lake podpisala v četrtek, bo omogočal medsebojno podporo ter izmenjavo znanja in izkušenj na področju ohranjanja narave.

Marjana Ahačič

Dogovor o sodelovanju sta v četrtek podpisala v. d. direktorja TNP dr. Bogomil Breznik in Craig Ackerman, direktor Narodnega parka Crater Lake.

Bled – Triglavski narodni park in Narodni park Crater Lake iz ZDA (Oregon) sta v četrtek podpisala dogovor o pobratenju, s katerim sta se organizaciji zavezali k medsebojni podpori ter izmenjavi znanja in izkušenj na področjih ohranjanja narave, upravljanja zavarovanih območij, izobraževanja ter strokovnih nalog in raziskovanja.

»Triglavski narodni park in Narodni park Crater Lake sta si podobna po zemljepisni širini, bogati biotski raznovrstnosti, oba sta znana po jezerih, gorah in gozdovih. Oba privabljata številne obiskovalce, ki si želijo miren oddih ali aktiven dopust. Pri upravljanju se oba parka srečujeta s podobnimi izzivi, zlasti kako zagotavljati doživljanje parka, ki je ustrezno z vidika varstva narave,« poudarjajo v Triglavskem narodnem parku.

»Slovenci in Američani globoko cenimo naravna bogastva. Odkar sem prišel v Slovenijo, sem presunjen nad obilico naravnih lepot Slovenije, ob katerih človeku zastaja dih, kot tudi nad neštetimi načini preživljanja prostega časa Slovencev v naravi,« je v četrtek na slovesnosti ob podpisu dogovora dejal veleposlanik ZDA v Sloveniji Brent Robert Hartley.

»Pobratenje bo največ prineslo prebivalcem obeh držav,« je prepričan direktor Narodnega parka Crater Lake Craig Ackerman. »Organizaciji si bosta delili znanje, izkušnje in strokovnost z namenom, da zaščitimo in ohranimo naravo in zgodovino ter omogočimo dostop do čudovitih pokrajin, naravnih virov in bogate zgodovine vsem ljudem.«

Na slovesnosti ob podpisu dogovora so v Info centru Triglavska roža Bled odprli razstavo Narodni parki – v skrbi za naravo, na kateri so na ogled fotografije motivov narodnih parkov iz ZDA in TNP. Razstava, ki so jo pripravili Veleposlaništvo ZDA, revija National Geographic Slovenija in Turizem Ljubljana, bo do konca septembra 2017 predstavljena na različnih mestih v TNP in okolici.

Sedemčlanska delegacija Narodnega parka Crater Lake si je sicer prejšnji teden na obisku v Triglavskem narodnem parku ogledala Bohinj, Tolminska korita, Trento, Vršič, Vrata in Zgornjo Radovno. Predstavniki iz ZDA so se srečali z različnimi deležniki na območju Triglavskega narodnega parka ter predstavniki ministrstva za okolje in prostor in lokalnih skupnosti.

Brinšek bo začasno vodil psihiatrično bolnišnico

Begunje – Potem ko je Damijan Perne predčasno odstopil iz mesta direktorja Psihiatrične bolnišnice Begunje, o čemer smo že poročali, je svet zavoda bolnišnice za vršilca dolžnosti direktorja že imenoval Branka Brinška, rok za predajo službe je 15. junij. Brinšek je zdravnik v tej bolnišnici, tudi eden od predstavnikov zaposlenih v svetu te ustanove. Na čelu bolnišnice bo do imenovanja novega direktorja. Včeraj je bil sicer že objavljen javni razpis za novega direktorja za polni mandat štirih let.

www.posta.si

Spoštovani uporabniki poštnih storitev,

s **1. julijem 2017** bo pošta **4267 Srednja vas v Bohinju** pričela poslovati kot pogodbena pošta na naslovu Srednja vas v Bohinju 79, 4267 Srednja vas v Bohinju.

Delovni čas pogodbene pošte **4267 Srednja vas v Bohinju:**

ponedeljek, torek, četrtek, petek:	**9.00 – 17.00,**
sreda:	**9.00 – 18.00,**
sobota:	**9.00 – 12.00.**

Na pogodbeni pošti lahko opravite večino storitev povsem enako kot na običajni pošti:
- oddate pisemsko pošiljko ali paket,
- prevzamete pošiljko, ki vam je pismonoša ni uspel dostaviti,
- vplačate obrazec UPN ali poštno nakaznico, položite ali dvignete gotovino na oz. z osebnega računa ali hranilne vloge Nove KBM ter dvignete gotovino prek POS-terminala ob predložitvi kartic Maestro, MasterCard, American Express, Diners Club in Visa,
- kupite znamke, vrednostne kartice, dopisnice, paketno embalažo, pisemske ovojnice, voščilnice in razglednice,
- pravne osebe, ki imajo TRR pri Novi KBM, lahko opravijo negotovinsko plačilo, polog in dvig gotovine v omejenih zneskih ter preverijo stanje na računu,
- storitve Športne loterije (srečke, stave…) na določenih poštah, ki izpolnjujejo kriterije za te storitve.

Pošta Slovenije d.o.o., Slomškov trg 10, Maribor

POŠTA SLOVENIJE

Od semena do posode

Festival keramike je v soboto v staro mestno jedro Radovljice privabil številne obiskovalce iz vse Slovenije.

Marjana Ahačič

Radovljica – Na prireditvi, ki se je razvila iz festivala keramike, se je v soboto na Linhartovem trgu v Radovljici predstavilo dvajset keramikov in šest zeliščarjev; udeležba slednjih je bila letošnja novost, s katero je organizator Turizem Radovljica festival vsebinsko razširil še na druga z zemljo povezana tematska področja. Prav zato se je del aktivnosti odvijal tudi na biodinamičnem vrtu za Osnovno šolo A. T. Linharta.

Sončna sobota je v staro mestno jedro Radovljice privabila številne obiskovalce, ki so si z zanimanjem ogledovali razstavljeno keramiko in zelišča ter sodelovali na delavnicah za otroke in odrasle. / Foto: Gorazd Kavčič

Med skupaj več kot sto glasovi jih je največ prejela skodelica s podstavkom, ki jo je izdelala Brigita Herjavec iz Mengša.

Za obiskovalce so tako pripravili stojnice s pestro ponudbo keramike, zelišč in semen, najmlajšim pa tudi odraslim so bile namenjene ustvarjalne delavnice, dogodku so prilagodili kulinarično ponudbo v starem mestnem jedru.

Obiskovalci prireditve so izbirali tudi naj skodelico letošnjega festivala. Naziv najlepše keramične skodelice s podstavkom si je prislužil izdelek Brigite Herjavec iz Mengša, na drugem mestu je bila skodelica VDC Radovljica, na tretjem pa skodelica Kerusa.

Na Sv. Jakobu slavili s kardinalom

1. stran

Tokrat se je udeležil prvega od dogodkov, ki zaznamujejo preddvorski občinski praznik. Župan Zadnikar je po maši, ki je potekala na prostem, spregovoril o tem, kako je planinska koča na Sv. Jakobu, ki so jo prostovoljno zgradili planinci PD Iskra in pozneje predali občini Kranj, prešla v last občine Preddvor. To se je zgodilo v času nastanka manjših občin iz prej skupne občine Kranj, ko je po delitveni bilanci koča na ozemlju njihove občine pripadla Preddvoru. Da je sedaj tudi zares v njihovi posesti, so morali žal ubrati pravno pot, je na Sv. Jakobu dejal župan Zadnikar. Sedaj bodo stavbo, za katero je bilo ugotovljeno, da je črna gradnja, slednjič tudi legalizirali, za kar so pravkar pridobili gradbeno dovoljenje. »Planinsko društvo Preddvor je eno najbolj aktivnih v občini in ni bilo dvoma, komu kočo dati v upravljanje,« je poudaril župan in skupaj z župnikom Brankom Setnikarjem na slovesnosti s kipom sv. Jakoba, ki ga je blagoslovil tudi kardinal Rode, v roke predsednika planinskega

Na slovesnosti na Sv. Jakobu je maševal kardinal Franc Rode. / Foto: Primož Pičulin

društva Aleša Drekonje simbolno izročil upravljanje koče. Dogodka se je udeležilo veliko ljudi, med njimi tudi članov Društva poti sv. Jakoba v Sloveniji, ki združuje romarje po Jakobovih poteh. Med gosti je bila tudi lastnica gozdnih posesti na Sv. Jakobu Jutta Auersperg, ki se ji je župan še posebej zahvalil za soglasje h gradbenemu dovoljenju, ki ga je občina pridobivala za planinsko kočo.

Koča na Sv. Jakobu ima tudi že oskrbnika. To je Vili Rozman z Luž, za katerega je to prva planinska postojanka, ki jo oskrbuje, že prvi teden nove službe pa ga je doletel tako pomemben dogodek, ko je poleg številnih obiskovalcev gostil celo kardinala. Pravi, da so mu pri tem pomagali člani družine in prijatelji. Izkazale pa so se tudi preddvorske kmečke žene, ki so včeraj spekle potico in jo izročile kardinalu Rodetu, da jo odnese v Vatikan. Ta slovenska sladica je bila ob nedavnem obisku Donalda Trumpa v Vatikanu (prvo damo Melanio Trump je ob tej priložnosti sprejel tudi kardinal Rode) deležna velike pozornosti. Franc Rode se je zahvalil za pozornost in obljubil, da bo potica v sredo prišla v prave roke in da bo papež Frančišek zagotovo vesel tega darila iz Slovenije, ki jo nosi v svojem srcu.

Prenovili bodo parket v Dvorani tržiških olimpijcev

Suzana P. Kovačič

Tržič – Župan občine Tržič Borut Sajovic je konec prejšnjega tedna s predstavnikom izbranega izvajalca, podjetja Jurles, podpisal pogodbo za prenovo Dvorane tržiških olimpijcev. »V letu 2002 zgrajena športna dvorana ima že po 15 letih dotrajan in poškodovan parket, zato smo se na občini odločili, da osnovnošolski mladini in številnim vadečim športnikom in uporabnikom dvorane zagotovimo varen in kvaliteten pod,« je povedal Sajovic. Gre za položitev približno 1200 kvadratnih metrov novega javorjevega parketa, skladnega s certifikati organizacije FIBA. Dela, vredna nekaj manj kot 150 tisoč evrov z vključenim DDV-jem, bo izbrano podjetje opravljalo v letošnjem poletju in zaključilo v prvem tednu septembra. Ob tem bodo posodobili še nekaj opreme in opravili vzdrževalna dela na tribunah. Nadzor nad deli bo opravljal kranjski Domplan.

Podpis pogodbe z izbranim izvajalcem del

Kmalu nov strokovni direktor

Svet zavoda Splošne bolnišnice Jesenice bo razgovor opravil z dvema kandidatoma.

Urša Peternel

Jesenice – Prejšnji teden so se sestali člani sveta javnega zdravstvenega zavoda Splošna bolnišnica Jesenice. Kot je po seji povedala predstavnica za odnose z javnostmi Irena Micco, so pregledali prispele prijave za delovno mesto strokovnega direktorja in odločili, da bodo razgovore opravili z dvema kandidatoma. Novi strokovni direktor naj bi bil izbran predvidoma do 9. junija, delo pa naj bi nastopil 1. julija.

Na seji so obravnavali tudi statusne spremembe javnega zdravstvenega zavoda. Konec aprila je vlada s sklepom dopolnila nabor dejavnosti zavoda in zadolžila svet zavoda, naj uskladi statut bolnišnice. »Splošna bolnišnica Jesenice bo po uveljavitvi statusne spremembe lahko izvajala raziskovalne, razvojne in izobraževalne dejavnosti s širšega nabora področij kot doslej pa tudi nekatere gospodarske dejavnosti v okviru danih kapacitet, s katerimi bi pridobili dodaten vir prihodka za financiranje svoje osnovne dejavnosti,« je povedala Irena Micco.

Na seji so govorili tudi o kadrovski problematiki na radiološkem oddelku, kjer primanjkuje specialistov radiologije. Ker pomanjkanje radiologov pesti celoten zdravstveni sistem, so na ministrstvo podali konkretne predloge za sistemske ukrepe.

Kmečke žene s podpisi v podporo kranjski bolnišnici

Suzana P. Kovačič

Kranj – Društvo kmečkih žena Kranj je konec prejšnjega tedna začelo zbirati podpise podpore za samostojnost Bolnišnice za ginekologijo in porodništvo (BGP) Kranj. Predsednica društva Marinka Šifrer je povedala, da njihove odbornice osebno po vaseh zbirajo podpise. Gre za njihov odziv na namero ministrstva za zdravje, ki želi BGP Kranj pripojiti k Splošni bolnišnici Jesenice, vsaj v poslovodskem delu. Podpisniki s svojim podpisom zahtevajo popolno samostojnost BGP Kranj na sedanji lokaciji in korektno financiranje, ki bo omogočilo normalno delo in kvaliteten razvoj stroke, saj skrbijo za najobčutljivejšo populacijo, to so nosečnice, porodnice, novorojenčki in pacientke z ginekološkimi težavami. Podpisniki se podpišejo tudi pod stavek, da hitre politične odločitve o ukinjanju ogrožajo zdravstveno oskrbo prebivalstva in po nepotrebnem podaljšujejo čakalne dobe. »Čim več podpisov želimo zbrati čim prej, v znak podpore jih bomo potem predali BGP Kranj,« je povedala Marinka Šifrer in dodala, da se je prav v tej bolnišnici rodilo kar nekaj njihovih članic ali pa so same rodile v njej in bile s strokovno oskrbo tudi zadovoljne.

Pobuda za ureditev statusa Filipičeve sobe

Naklo – Svetnica Katja Bevk je na majski seji občinskega sveta predlagala, naj se uredi status Filipičeve sobe v Domu Janeza Filipiča v Naklem oz. Pavlinove galerije, kot je sobo poimenovalo Likovno društvo (LD) Naklo. Župan Marko Mravlja je zagotovil, da bodo status sobe dorekli z domačim župnikom, Dom Janeza Filipiča je namreč v lasti nakljanske župnije in občine. Župan se je strinjal, da naj bi bil prostor na voljo širše zainteresiranim uporabnikom, zato bodo letno pogodbo z LD Naklo prekinili, pogodbe za najem pa z uporabniki sklepali tekoče.

OGLASNO SPOROČILO

Zakaj ravno letos ne bi bilo poletje sanjsko

Ne pozabite na svoje želje in načrte samo zato, ker trenutno nimate dovolj denarja.

Priprave na poletne mesece so v popolnem zagonu. Množično hodimo v fitnes centre, čas pred skoraj zaključenim šolskim letom pa je čas načrtovanja družinskih počitnic. Zakaj letos ne bi naredili izjeme in si načrtovali dopusta, ki smo si ga vedno želeli? Ni potrebno, da je trenutno finančno stanje znova in znova izgovor, da sanjske počitnice vedno prestavimo na naslednje leto.
V Addiko banki vam ponujamo vrste gotovinskih kreditov, ki jih ob kreditni sposobnosti najamete hitro in enostavno, lahko tudi brez obiska banke.

Kredit iz domačega naslanjača

To vam omogoča spletna aplikacija www.hipkredit.si. Brez obiska poslovalnice, hitro in **enostavno** lahko pridobite **do 5.000 EUR**. Pri tem ni nujno, da ste stranka Addiko banke ali zaposleni za nedoločen čas. Svoj HIP kredit lahko odplačate **v 13 do 60 mesecih**, z že od 20 EUR na mesec. Pogoji so transparentni, sklenitev pa hitra in z minimalno količino dokumentacije!

Rabite kredit že jutri?

Postopek pridobivanja kredita je lahko hiter in enostaven. V Addiko banki vam lahko kredit odobrimo že v nekaj minutah, denar pa lahko začnete porabljati naslednji dan! Z **Express kreditom** lahko pridobite **od 500 do 35.000 EUR sredstev** z mesečno obveznostjo že od 20 EUR dalje in **dobo odplačevanja do 10 let**, s fiksno ali spremenljivo obrestno mero, **brez zavarovanja s hipoteko**. Odplačevanje poteka preko trajnega naloga na vašem transakcijskem računu.

Imate stare dolgove?

Obstoječe kredite, lizinge, porabe kreditnih kartic poplačajte **s kreditom za poplačilo obveznosti do 40.000 EUR** in odplačujte samo en dolg. Na ta način bodo vaše finance bolj urejene in bolj pregledne. Do 25 % vrednosti kredita lahko izplačamo v gotovini, ki vam ostane za prosto razpolaganje. **Kredit je brez zavarovanja s hipoteko**, odplačujete ga v obdobju **do 12 let**, s trajnim nalogom.

Addiko Bank
Kjer je 2 + 2 = 4

addiko.si

KZS vztraja pri dodatni kotizaciji

1. stran

Občina Jesenice, ki je za približno 6,5 milijona evrov vredno prenovo dvorane Podmežakla iz evropskih skladov prejela 3,5 milijona evrov, bi tako morala plačati 200 tisoč evrov dodatne kotizacije, a je ni.

Medtem ko so na KZS prepričani, da so se o tem z občinami dogovorili 11. julija 2013 na skupnem sestanku z župani, o čemer so pisno obvestili tudi tedanjega ministra za šport Žigo Turka in predsednika vlade Janeza Janšo, pa na Jesenicah zatrjujejo, da podžupanja Vera Pintar, ki je na sestanku zaradi njegove bolniške odsotnosti nadomeščala župana Tomaža Toma Mencingerja, tedaj ni podpisala zavezujočega dogovora, temveč zgolj obvestilo o skupnem stališču organizatorjev Eurobasketa 2013. V tem jim je takrat pritrdil tudi profesor prava Rajko Pirnat, češ da skupnega dopisa občin in KZS ni mogoče šteti kot zaveze občine za plačilo dodatne kotizacije.

Po podatkih spletne aplikacije Erar je Občina Jesenice KZS v štirih obrokih skupaj plačala 610 tisoč evrov, zadnji obrok v višini 200 tisoč evrov ji je nakazala 14. marca 2014. Mestna občina Koper je KZS plačala 694.057 evrov, Mestna občina Ljubljana pa 567.833 evrov.

Ob Blagneči hiši gradijo

Šenčur – Že marca so začeli gradnjo prizidka k Blagneči hiši v Šenčurju. Porušili so namreč nekdanje gospodarsko poslopje in ta tem mestu začeli graditi objekt, ki bo namenjen medgeneracijskemu centru. V njem bodo poleg prostorov za druženje generacij pridobili tudi sejno sobo, v kateri bo lahko v prihodnje zasedal občinski svet, je povedal župan Ciril Kozjek. Za gradnjo so pridobili tudi soglasje stroke za varstvo kulturne dediščine. Prizidek, kjer je bilo v preteklosti gospodarsko poslopje, bo torej nov, glavni del Blagneče hiše pa bo ostal enak, kot je sedaj, saj je del šenčurske kulturne dediščine.

Ob Blagneči hiši nastaja medgeneracijski center. /Foto: Tina Dokl

Protipoplavnih ukrepov letos še ne bo

Železniki – Septembra bo minilo že deset let od katastrofalnih poplav v Železnikih, a se bo izvedba protipoplavnih ukrepov na Selški Sori začela šele čez približno leto dni, če ne bo novih zamud. Na ministrstvu za okolje in prostor so namreč pojasnili, da izdajo prvega gradbenega dovoljenja pričakujejo v drugi četrtini prihodnjega leta, z gradnjo pa naj bi predvidoma začeli takoj za tem. Projektna dokumentacija za prvo fazo protipoplavnih ureditev Selške Sore na območju mesta Železniki z ureditvijo pritokov Češnjica, Dašnjica in Prednja Smoleva bo izdelana do oktobra letos, so napovedali. Celotna investicija za zagotovitev poplavne varnosti Železnikov vključno z izgradnjo zadrževalnika pod Sušo bo stala okoli 35 milijonov evrov. Ureditvi protipolavnih ukrepov bo sledila gradnja obvoznice. Kot so pojasnili na direkciji za infrastrukturo, je projekt za pridobitev gradbenega dovoljenja že izdelan, celotno investicijo pa so ocenili na 5,5 milijona evrov.

Obiskali so jih profesorji iz Bosne in Hercegovine

Kranj – V okviru obiska v Sloveniji, ki ga je organizirala fundacija Education in action, se je na Gimnaziji Kranj mudilo trideset profesorjev iz različnih gimnazij v Bosni in Hercegovini, že prej so obiskali II. gimnazijo Maribor. Goste je zanimal predvsem pouk naravoslovja na mednarodni maturi in opremljenost laboratorijev. Ugotovili so, da je glavna ovira pri izpolnjevanju njihovih pedagoških ciljev pomanjkanje sredstev in nepovezanost šolstva v njihovi državi. Na Gimnaziji Kranj pričakujejo, da bodo podobna srečanja z izmenjavo dobrih praks organizirali tudi v prihodnje.

Širitev kulture v Peko Pur?

Za potrebe nove knjižnice v Tržiču se je kot najustreznejša različica pokazala lokacija nekdanje tovarne Peko Pur. S prevetritvijo kulturne infrastrukture v Tržiču naj bi več prostora dobili tudi drugi javni zavodi in društva.

Suzana P. Kovačič

Foto: Gorazd Kavčič

Za degradirano območje nekdanjega Peka Pur bo treba narediti še konservatorski načrt.

Tržič – Občina Tržič je skladno z lokalnim programom kulture 2016–2021 preučila možnosti in potrebe za rešitev prostorskih težav javnih zavodov s področja kulture, to so Knjižnica dr. Toneta Pretnarja, Tržiški muzej, Glasbena šola Tržič, Ljudska univerza Tržič in kulturna društva, ki jih zastopa Zveza kulturnih organizacij Tržič, med njimi so Folklorna skupina Karavanke, Mladinsko gledališče Tržič, KUD Načeta paleta. Pripravljavec projekta Vid Ratajc iz Protim Ržišnik Perc je občinskim svetnikom na četrtkovi seji povedal, da so iskali rešitve v prostorih, ki so v občinski lasti, da so iskali lokacije, s katerimi ohranjajo vitalnost v mestnem jedru in razvili tudi več različic in jih prostorsko, časovno in finančno ovrednotili. Občinska uprava se najbolj nagiba k rešitvi, da bi se Glasbeni šoli Tržič namenila celotna stavba na Šolski ulici 2, kjer ima glasbena šola že nekaj prostorov. Na Balosu 4, kjer je zdaj tržiška knjižnica, bi nove prostore pridobila Ljudska univerza Tržič in društvo Načeta paleta, razširili bi se programi Mladinskega gledališča Tržič, Folklorne skupine Karavanke in KUD Leyli, ostajajo še proste kapacitete na Balosu 4 za morebitne širitve dejavnosti drugih društev. Za potrebe nove knjižnice se je kot najustreznejša različica pokazala lokacija nekdanje tovarne Peko Pur. Objekt je že v lasti Občine Tržič, trenutno pa nima ustrezne vsebine in čaka na obnovo. Ocenjena vrednost te različice investicije je približno 3,8 milijona evrov brez DDV, rok izvedbe pa predvidoma dve leti. Svetnika Marka Poljanca je zanimalo, kako bo z energijsko potratnostjo degradirane stavbe Peka Pur in njenim vzdrževanjem nasploh. Ratajc je pojasnil, da so predpisi danes takšni, da morajo tudi industrijski objekti tako kot novogradnje zadostiti potrebam energetske učinkovitosti in protipotresne varnosti. Vid Ratajc je svetnikom predstavil tudi najdražjo različico kulturno-umetniškega centra, ki bi dolgoročno omogočil celovitejšo rešitev, a bi investicija stala okrog osem milijonov in tudi rok izvedbe bi se podaljšal. V tem primeru gre ne samo za celovito rekonstrukcijo Peka Pur, ampak tudi prenovo stavbe na Balosu 4 in dela stavbe, v kateri je glasbena šola. Poudarjeno je bilo tudi, zakaj se kultura ne širi v izpraznjeni BPT, pa je župan Borut Sajovic rekel, da bodo tam dali prednost gospodarskim vsebinam.

Javna obravnava predstavljenih različic za razvoj kulturne infrastrukture je že bila, na splošno pa so se svetniki strinjali, da je treba opraviti še široko javno razpravo z vsemi deležniki in občani.

Vinku Hlebšu državno priznanje

Tržičan Vinko Hlebš, neumoren slikar, učitelj in prostovoljec, je eden od petih dobitnikov letošnjih priznanj Andragoškega centra Slovenije.

Suzana P. Kovačič

Vinko Hlebš s soprogo Francko v Trbovljah, kjer so mu podelili priznanje in je imel samostojno razstavo. / Foto: osebni arhiv

Tržič – Komisija za izbor dobitnikov priznanj za promocijo učenja in znanja pri Andragoškem centru Slovenije je na predlog Ljudske univerze (LU) Tržič Vinku Hlebšu, neumornemu slikarju, učitelju in prostovoljcu, podelila priznanje. Vinko Hlebš je eden od petih dobitnikov letošnjih priznanj Andragoškega centra Slovenije in edini Gorenjec. Pri LU Tržič vodi tečaje slikanja, in kot pravijo, je njihov najljubši mentor, zvest svojemu poučevanju in vedno pripravljen pomagati. Prav z vsako generacijo zna navezati stik. Njegova likovna ustvarjalna pot je bila dolga in vijugasta, izobraževal se je tudi sam pri več akademskih slikarjih. Svoje umetnine je doslej predstavil na 150 skupinskih in 85 samostojnih razstavah. Po upokojitvi se je še dejavneje vključil v lokalno okolje, poleg že omenjene LU Tržič sodeluje s Tržiškim muzejem, Varstveno-delovnim centrom Kranj, Vrtcem Tržič, Domom Petra Uzarja Tržič in Športno zvezo Tržič. V domači tržiški občini in tudi širše ga cenijo in spoštujejo, na nedavni slovesni podelitvi priznanj v Trbovljah je imel tudi samostojno razstavo slik.

Pašniki pripravljeni na živino

Kmetje in lastniki pašnih pravic na Veliki planini te dni opravljajo t. i. tlako, s katero bodo pašnike pripravili za živino. Prve krave bodo na planino prignali že ta konec tedna.

Jasna Paladin

Kmetje so v okviru tlake minulo soboto s pašnikov pobirali kamenje.

Velika planina – Velika planina je za pohodnike in druge ljubitelje narave zanimiva preko celega leta, te dni pa je med pastirskimi bajtami še posebej živahno. Kmete in lastnike pašnih pravic do skorajšnjega začetka pašne sezone namreč čaka še veliko dela. Pašnike in bajte je treba pripraviti na prihod okoli 400 glav živine. Še predno bodo planino preplavili zvoki kravjih zvoncev, je bilo minuli konec tedna mogoče slišati zvok traktorjev, motornih žag in drugega orodja. Kmetje so se namreč znova zbrali na t. i. tlaki.

»Tlaka je obvezni del za tiste, ki so lastniki pašnih pravic, in vsak pašni upravičenec mora glede na svoj delež opraviti določeno število 'šihtov', pri čemer en 'šiht' obsega šest ur strnjenega dela. In danes bomo znova opravili en tak 'šiht'. Največ se nas na tlaki zbere tudi po 140, a mnogi so se danes zadržali v dolini zaradi košnje. V tlako sodi popravljanje ograj, preverjanje vodovoda v pastirskem stanu, odstranjevanje ruševja in manjših dreves s pašnikov in pobiranje kamenja,« nam je povedal Edvard Komatar, predsednik pašne skupnosti Velika planina, in dodal, da paša letos ni tako dobra, kot bi si kmetje želeli. Pozimi je bilo na planini namreč dlje časa zelo mrzlo, snega pa malo, zato so presahnile tudi lokve, ki napajajo živino.

A kljub vsemu živini na prihod na planino ne bo treba več čakati dolgo. Na planini Kisovec so se krave prve paše že razveselile, ta konec tedna jih bodo kmetje pripeljali oz. prignali na Malo in Gojško planino ter del Velike planine, preostale pa bodo na planino prišle do 10. junija.

Da bo planina še lepša, pa so minulo soboto poskrbeli tudi člani Rekreacijskega društva Rigelj Velika planina, ki so organizirali tradicionalno čistilno akcijo.

Kamnik preplavilo otroško veselje

Zavod za turizem, šport in kulturo Kamnik in Vrtec Antona Medveda Kamnik sta minuli konec tedna organizirala zdaj že tradicionalni Veronikin festival, ki je prvič potekal dva dni in na novi lokaciji v Keršmančevem parku.

Jasna Paladin

Kamnik – Iz središča mesta so se najmlajši letos preselili v Keršmančev park, kjer so imeli za svoje aktivnosti še več prostora, in to kar v petek in soboto. V dveh dneh se je festivala udeležilo približno 2500 otrok in njihovih staršev.

»Veseli nas, da se Veronikin festival razvija in širi. Iz sprva majhnega dogodka počasi nastaja festival, ki j eden večjih dogodkov za otroke v širši okolici,« je ob odprtju festivala dejal kamniški podžupan Matej Slapar. Najmlajšim je bilo letos naklonjeno tudi vreme, zato dogajanja res ni manjkalo. Na odru so se predstavili učenci kamniških osnovnih šol in dijaki Gimnazije in srednje šole Rudolfa Maistra Kamnik ter različni športni klubi, otroci so si lahko ogledali tudi nekaj gledaliških predstav in plesnih nastopov ter vragolije čarovnika. Knjižnica Franceta Balantiča Kamnik je pripravila bukvarnico in knjižno menjalnico za otroke.

»Keršmančev park se je izkazal za odlično lokacijo, prijazno otrokom in staršem. V sodelovanju s šolami in športnimi klubi smo priredili pravi živžav pod krošnjami dreves, v katerem so otroci brezskrbno uživali in bili deležni tako kulturnega kot športnega programa, katerega ustvarjalci so bili tudi sami,« je ob zaključku dogajanja povedala Doroteja Narat iz Zavoda za turizem, šport in kulturo Kamnik in dodala, da bo lokacija takšna tudi prihodnje leto, festival pa še naprej dvodneven.

Mravljice so stare deset let

Komendski mladinski center Mravljišče praznuje desetletnico delovanja.

Aleš Senožetnik

Komenda – Mravljišče – Mladinski center Komenda, ki ga vodijo člani Društva za mladinsko dejavnost Mravljišče, je bilo ustanovljeno pred desetimi leti. Pred kratkim so pred kulturnim domom v Komendi, v katerem delujejo, pripravili celodnevno dogajanje z manjšim praznovanjem, ob katerem so se spomnili tudi svojih začetkov pred desetletjem, ko je na pobudo različnih akterjev nastalo društvo, ki še danes izvaja dejavnosti, namenjene predvsem koristnemu preživljanju prostega časa mladih. Kot nam je povedala predsednica Jelka Smrekar, ki je lani jeseni nasledila Suzano Zgonec, pa je Mravljišče namenjeno prav vsem, ne glede na starost.

Že več let organizirajo kuharske večere za otroke, ustvarjalne delavnice Čire Čare, tematske večere za mladino, različna predavanja ter druge dejavnosti, med katerimi je zelo priljubljeno tudi lokostrelstvo. »Mravljišče temelji na delu prostovoljcev, predvsem 12 rednih mentorjev, ki ves čas skrbijo za izvedbo programov, hkrati pa ob različnih priložnostih sodelujemo tudi z drugimi,« je povedala Jelka Smrekar, ki dodaja, da njihove aktivnosti redno obiskuje med 15 in 30 otrok in mladostnikov.

»V prihodnje želimo ponuditi še več različnih predavanj, veliko povpraševanje je tudi po kuhanju. Program vsak mesec usklajujemo in prilagajamo željam,« je zaključila Smrekarjeva.

Torto ob desetletnici sta prerezala komendski župan Stanislav Poglajen in Jelka Smrekar.

Slavili mladi iz Moravč

Moravče – Na zaključni prireditvi vseslovenskega programa Varno na kolesu se je v četrtek zbralo več kot 500 otrok iz dvanajstih slovenskih osnovnih šol. Zmagali so mladi kolesarji Osnovne šole Jurija Vege iz Moravč in si priborili donacijo v višini tisoč evrov, med deseterico najboljših pa se je od gorenjskih šol letos uvrstil še Center za izobraževanje, rehabilitacijo in usposabljanje Kamnik. Sodelujoči so s pomočjo poučnih nalog spoznavali cestnoprometne predpise, nevarne točke v prometu in kolesarsko opremo, hkrati pa so odkrivali zabavno plat rekreativnega kolesarjenja.

Tudi uradno odprli brv čez Pšato in orodja za vadbo

Aleš Senožetnik

Mengeš – Občina Mengeš je v petek tudi uradno odprla brv čez Pšato, ki so jo sicer dokončali že lani septembra, v začetku letošnjega leta pa so uredili še okolico. Gradnja brvi na Šolski ulici se je začela lani poleti, brv pa je namenjena pešcem, predvsem šolarjem, ki jo uporabljajo za vsakodnevno pot v bližnjo osnovno šolo. Z izgradnjo brvi tik ob kamnitem mostu so tako zagotovili cenovno ugodno rešitev za zagotovitev varne šolske poti, saj je Šolska ulica ravno v času prihajanja in odhajanja otrok v šolo precej prometna. Odprtje brvi so združili z odprtjem orodij za ulično vadbo v neposredni bližini mosta v Športnem parku Mengeš pred osnovno šolo. Na orodjih za ulično vadbo, ki postajajo vse bolj priljubljena med mladimi, se izvajajo vaje z lastno težo in z veliko telesnega gibanja. Kot pravijo na občinski upravi, so se odločili za konstrukcijsko močna orodja, ki zagotavljajo kvalitetno in varno vadbo. Poleg orodij so postavili tudi klop, koš za smeti in stojalo za kolesa.

Od Evrope do abstrakcije

V Galeriji Družina v Ljubljani so minuli teden odprli razstavo del akademskega slikarja Ferda Mayerja (1927–1994).

Igor Kavčič

Ljubljana – Z razstavo, ki je posvečena devetdeseti obletnici slikarjevega rojstva, so prvič doslej v Galeriji Družina na ogled dela akademskega slikarja Ferda Mayerja, enega predstavnikov prve povojne generacije na ljubljanski Akademiji za likovno umetnost. Dolga leta je bil likovni pedagog v Kamniku, kjer je živel in ustvarjal, zadnjih nekaj let vse do prerane smrti pa je svoj ustvarjalni mir našel v Lomu pod Storžičem. Več kot štirideset del iz njegove sicer obsežne likovne zapuščine sta za razstavo odbrali slikarjeva vdova Danica Mayer in hči Smiljana Mayer Škofic.

Ljubljanski nadškof Stanislav Zore in slikarjeva vdova Danica Mayer pred Ferdovo Evropo / Foto: Igor Kavčič

Izjemen slikarski opus, ki ga je zapustil, obsega umetniška dela najrazličnejših izrazov in tehnik, obvladal je tako olje kot akvarel, bil odličen v grafiki, slikal je realistične motive krajin in podeželske arhitekture, segal pa je tudi po abstrakciji in v njih iskal umetniško svobodo. »Mayer je podpisal na stotine olj, akvarelov, pastelov, gvašev, temper, grafik skupaj z odličnimi monotipijami in risbami ter celo kiparskimi deli,« je o umetnikovem delu zbranim med drugim spregovorila dobra poznavalka Mayerjevega ustvarjanja Melanija Primožič, ki dodaja, da ta pomembna slikarjeva zapuščina, ki jo sestavljajo portreti in avtoportreti, akti, interieri, krajine, mediteranske vedute, tihožitja, figuralne in abstraktne kompozicije, čaka, da jo odkrijemo in jo postavimo na ogled tistim, ki jim jo je pokojni umetnik vse življenje namenjal – nam vsem.

»V izboru je predstavljenih nekaj ključnih del ter del, ki opozarjajo na njegov slogovni razvoj, recimo od drznih realističnih interpretacij v prvih letih po akademiji, in to na velikih formatih, ki takrat niso bili značilni, pa do abstrakcije. Zato je na razstavi tudi slika Pariz v noči iz leta 1960, ko je bil tam na študijskem potovanju. V šestdesetih letih so nastajale bolj abstraktne kompozicije, v sedemdesetih pa se je spet vrnil k človeški figuri – lep primer je tu alegorija Evrope iz leta 1973. Približeval se je abstrakciji, a ohranjal stik s predmetnim svetom, figuro,« je povedal ddr. Damir Globočnik. V prvem delu galerije so na ogled sicer redkeje razstavljene monotipije, pri katerih gre večinoma za abstraktno motiviko, pri starejših delih pa so prisotne tudi figure, ženski obrazi, različni simboli, kot je golob miru in podobno.

Ferdo Mayer je podpisal na stotine olj, akvarelov, pastelov, gvašev, temper, grafik skupaj z odličnimi monotipijami in risbami ter celo kiparskimi deli.

Razstavo je odprl ljubljanski nadškof Stanislav Zore z besedami: »Umetnost je dialog z resničnostjo in tistim, kar je v umetniku samem takrat, ko ta ustvarja.« Govoril je o dialogu med umetnostjo in tistim, ki stoji pred umetnino in jo opazuje, ob tem pa je poudaril, da je lahko umetnost tista, ob kateri lahko stopimo tudi v dialog s samim seboj. Razstava bo na ogled do 17. junija.

Kranj, mesto na skali

V četrtek so v Prešernovem gledališču predpremierno predstavili dokumentarni film o zgodovini mesta Kranj z naslovom Kranj, mesto na skali avtorja Tonija Cahunka.

Igor Kavčič

Kranj – Dokumentarni film o mestu Kranju je nekaj tako zelo posebnega, da velja ob njegovem prvem predvajanju pripraviti dogodek. In ta je prejšnji četrtek v Prešernovem gledališču tudi bil. Na prvem na pol javnem predvajanju, saj je bilo to namenjeno predvsem povabljeni publiki, so si film prišli ogledat mnogi znani Kranjčani z različnih področij javnega življenja, kulture, športa, gospodarstva, javnih zavodov in seveda tudi politike ... Bržkone ga ni bilo med nami, ki ne bi v filmu iskal svoje hiše, bloka, v katerem živi, kot je pravilno v uvodu ugotovil avtor filma Toni Cahunek.

Majhna po številu, a velika po svojem ustvarjalnem prispevku – filmska ekipa: mojstra kamere Rok Kadoič in Filip Danilović ter scenarist in režiser Toni Cahunek. / Foto: Primož Pičulin

V več tisočletjih kranjske zgodovine seveda ne manjka zanimivih zgodb, zapisanih, v zadnjih sto in več letih tudi fotografiranih, redko zabeleženih na filmski trak in tistih, ki si jih na podlagi zgodovinskih dejstev lahko le predstavljamo. Toni Cahunek, diplomirani igralec, novinar, moderator, komentator in vse življenje Kranjčan, se je svojega mesta lotil kronološko. V razkrivanje zgodbe mesta od prvih znanih zasejanih semen ljudstev, ki so tu živela pred kakimi sedem tisoč leti, do industrijskega razvoja po drugi svetovni vojni in razmišljanj o poti, ki naj bi jo občani izbrali za prihodnost, je avtor vključil kar 22 sogovornikov, od teh jih je tretjino našel v za poglede v preteklost najbolj kompetentni instituciji Gorenjskem muzeju oziroma na Zavodu za varstvo kulturne dediščine, ko gre za dr. Milana Sagadina, ki je z dr. Vereno Perko tudi odprl film v, lahko bi rekli, »arheološki preteklosti« mesta.

Mesto, njegov razvoj in posebnosti v posameznih obdobjih tako spremljamo v razlagah sogovornikov skozi oči stroke, kar je dobro. Avtor je, o tem ne dvomim, iz številnih dolgo posnetih pogovorov znal izluščiti, kar je pomembno in hkrati za gledalca zanimivo, in v prvi vrsti tisto, zaradi česar je Kranj pomemben, tako v domovini kot v svetu. Govorniki običajno nastopajo pred prostori, objekti, artefakti, o katerih govorijo. Kjer je bilo to mogoče, so dogodki podloženi z arhivskimi posnetki oziroma dokumentarnim gradivom. V zgodbo je vključil nekaj »pospeševalcev« aktualne kulture v mestu, k besedi pa so prišli tudi športniki, ki so v zadnjih desetletjih ponesli v svet ime Kranja. Prav slednji, tako kot na primer glasbenik Andrej Šifrer, nam v svojih izjavah pocrkljajo naša čustva – češ Kranj pa le ni kar tako. Če seveda ponosa že prej nismo uspeli začutiti v predstavljanju kranjske zgodovine.

Dobro uro dolg dokumentarec je »podložen« s posebej za film komponirano glasbo Drejca Pogačnika, pri samem vizualnem vtisu mesta pa velja omeniti odlično kamero, ki iz pravih zornih kotov dodatno poudarja stavbe, objekte in predele mesta, simpatični pa so tudi prehodi iz enega zgodovinskega obdobja v drugega, ko se pogled kamere z dronom dvigne v zrak in mesto za nekaj trenutkov nadredi še večje. Seveda ga ni Kranjčana, ki ne bi znal našteti, kaj vse v filmu manjka, naj gre za kakšno pomembno osebnost ali pa dogodek, ki se ni uspel uvrstiti v dobro uro dolgo zgodbo o Kranju. Kakorkoli že, Kranj ima film. Oglejte si ga v katerem od julijskih predvajanj v letnem kinu v Vovkovem vrtu. Kranj vam bo še bolj všeč.

Puharjevo leto še vedno traja

Pred dnevi so razstavo o življenju in delu Janeza Puharja odprli v Zagrebu, kmalu še na Slovaškem.

Igor Kavčič

Kranj – Potujoča razstava o prvem slovenskem fotografu Janezu Puharju, ki je v letu 2014, ko smo s Puharjevim letom obeleževali dvestoto obletnico njegovega rojstva, najprej potovala po krajih, kjer je živel in deloval po Sloveniji, je kasneje »preskočila« tudi državne meje – po Pragi in Liberecu na Češkem, Bratislavi, Košicah in Trenčinu na Slovaškem ter Baslu v Švici, so prejšnji torek v Tehniškem muzeju Nikola Tesla v Zagrebu predstavili še njeno hrvaško različico. Razstava je plod entuziazma in osebne iniciative, avtorica Petra Puhar je ustvarila vsebinsko zasnovo, njen sin, grafični oblikovalec Jernej Kejžar, pa je poskrbel za njeno grafično in likovno podobo.

»Za naše gostovanje v Zagrebu je v prvi vrsti zaslužna slovenska veleposlanica na Hrvaškem dr. Smiljana Knez, prav tako pa Markita Franulić, ravnateljica Tehniškega muzeja Nikola Tesla, ki se je takoj odzvala naši pobudi,« je povedala Petra Puhar, ki je z Jernejem razstavo na 18 panojih priredila za Hrvaško, pripravila pa sta tudi hrvaško-angleški prospekt. »Poleg panojev je na ogled tudi njegov prosojni portret, ki daje poseben čar razstavi, dodali pa smo tudi kratek dokumentarni film Izgubljena formula Janeza Puharja škotskega avtorja Robina Crichtona.« Osrednjo razstavo o Puharju spremlja sodobna fotografska serija Vitomirja Pretnarja, ki predstavlja opus Korozija (Hrđa) o propadajoči tehniški dediščini nekdanjih železarskih Jesenic. Zgodba o Janezu Puharju bo v muzeju na ogled vse do jeseni. Kot je povedala Puharjeva, so na odprtju razstave dobili tudi zavezo, da je to šele začetek sodelovanja med Kranjem in Zagrebom in da bo razstava potovala še kam po Hrvaški.

Na odprtju razstave: (z leve) fotograf Vitomir Pretnar, ravnateljica muzeja Markita Franulić, avtorica razstave Petra Puhar, predstavnik mesta Veljko Mihalić in slovenska veleposlanica na Hrvaškem dr. Smiljana Knez / Foto: Niko Sladič

Prva nogometna liga je nov izziv

1. stran

»Pred pol leta smo se veselili nove umetne trave na pomožnem igrišču in desetih zaporednih zmag, danes pa vsi skupaj praznujemo in smo ponosni, da imamo spet nogometne prvoligaše. Seveda to pomeni tudi nove obveznosti, zato sem se že sestal z vodilnimi v klubu, da bomo uredili tisto, kar klub potrebuje – od financ do semaforja in, upajmo, tudi nove tribune,« je ob čestitkah poudaril župan Boštjan Trilar in se za podporo zahvalil tudi navijačem.

Zbrane je pozdravil tudi predsednik kluba Beno Fekonja, glasni pa so bili tudi navijači, ki so čestitali svojim prvakom, glasne podpore pa je bil deležen tudi trener in športni direktor Siniša Brkič.

»Fantom sem zaupal vso sezono in skupaj smo prišli do želenega cilja. Res smo imeli malce bolj črn april, saj so nas pestile poškodbe, vendar so fantje vzdržali in ob koncu sezone so za nami rekordne številke in podatki. Imeli smo najboljšo obrambo, najboljši napad in naš načrt je izpolnjen. Tako skozi velika vrata prihajamo nazaj v prvo ligo,« je povedal Siniša Brkič in dodal, »računam, da bo vseh osemnajst fantov ostalo v ekipi. Nekateri imajo sicer že konkretne ponudbe, prav tako zadnji mesec delamo analize, na katerih pozicijah bodo potrebne okrepitve. Priprave začenjamo že 12. junija in jurišamo na prvo ligo. Tujcev ne bo, razen morda v izjemnih primerih. Računamo zlasti na svojo mladinsko šolo, na mlade reprezentante in člane mladinske ekipe.«

Prav mladinci so velik potencial Triglava, saj so minulo nedeljo z zmago nad ekipo Domžal z 1 : 0 osvojili naslov državnih prvakov.

Kljub slavju ob koncu prvenstva pa sezona za člansko ekipo še ni povsem zaključena, saj jo 31. maja čaka še finale Pokala MNZ Gorenjske Kranj, na katerem varovanci Siniše Brkiča iščejo tretji zaporedni naslov prvaka, tekmec pa bo NK Kranj Zarica.

Nogometaši Triglava so tudi na zadnji prvenstveni tekmi sezone zanesljivo slavili, saj so s 5 : 1 premagali Roltek Dob. / Foto: Gorazd Kavčič

Tekme le še v gorenjski ligi

Jože Marinček

Kranj – S tekmami zadnjega kroga v prvi, drugi in tretji slovenski nogometni ligi se je konec tedna končala tekmovalna 2016/2017. Še en krog pa bo odigran v gorenjski nogometni ligi.

V prvi ligi je prvak Maribor. Domžale so v zadnjem krogu v gosteh visoko izgubile s Celjem (4 : 1), kar pomeni, da so sezono končali na četrtem mestu. Novo točko je osvojil Kalcer Radomlje. V Velenju so z Rudarjem igrali 0 : 0. V prihodnji sezoni bodo igrali v drugi ligi, saj so na lestvici končali na zadnjem mestu, novi gorenjski prvoligaš pa bo Triglav, ki je v petek dobil pokal za zmagovalca druge lige. V njej ostaja Zarica Kranj. Drugoligaško sezono so na lestvici končali na osmem mestu, v zadnjem krogu pa doma z 2 : 3 izgubili z ekipo Brežice Terme Čatež.

S tekmami 26. kroga se je končalo tekmovanje v 3. slovenski nogometni ligi center. V Šenčurju je Tinex Šenčur z 1 : 2 izgubil z Zagorjem, Bled Hirter prav tako doma z 1 : 2 z AŠK Bravo, nogometaši ekipe Šobec Lesce pa so prav tako doma visoko izgubili z Ilirijo 1911. Rezultat je bil 1 : 9. Gorenjski obračun na nogometnem igrišču v Stražišču med nogometaši Save Kranj in Velesovega so z 2 : 0 dobili domačini. Do točke so prišli nogometaši Komende, ki so na gostovanju pri Kolpi igrali neodločeno 1 : 1. Končni vrstni red: 1. AŠK Bravo 66 točk, 3. Bled Hirter 56, 6. Tinex Šenčur 38, 7. Komenda 34, 8. Sava Kranj 30, 12. Šobec Lesce 22, 13. Velesovo 18.

V soboto so nogometaši v gorenjski nogometni ligi odigrali pet tekem predzadnjega ali 22. kroga. Rezultati: JuRenta Bitnje – Visoko 0 : 1, Žiri – Naklo 1 : 0 in SIJ Acroni Jesenice – Bohinj 3 : 1 v skupini za osvojitev od prvega do šestega mesta ter Jecom Sport DLN – Preddvor 5 : 4 in Britof – Polet 1 : 5 v skupini od sedmega do 14. mesta. Tekma Kondor Godešič – Zarica Kranj B je bila včeraj.

Suhi treningi HKMK Bled so v polnem teku

Hokejski klub mlade kategorije Bled je svoje treninge iz ledene ploskve prenesel na prosto. Suhi treningi in s tem priprave na novo hokejsko sezono so v polnem teku. Otroci v vseh kategorijah pridno trenirajo po začrtanem programu in s tem vzdržujejo potrebno telesno pripravljenost za prihajajočo tekmovalno sezono.
V maju smo imeli v Hokejskem klubu mlade kategorije Bled redno letno skupščino. Seznanili smo se z rezultati pretekle tekmovalne sezone in rezultati koledarskega leta. Podatki so spodbudni in vlivajo obilo optimizma za nadaljne delo. Poleg tega smo izvedli volitve in soglasno izvolili novega predsednika HKMK Bled.

HKMK Bled / Foto: Grega Podrekar

Za konec še obvestilo, da bomo v HKMK Bled v začetku meseca junija organizirali tečaj rolanja za otroke letnik 2011 in starejše. Na voljo je še nekaj prostih mest, zato vas vabimo, da spremljate našo spletno stran www.hkmkbled.com in našo Facebook stran, kjer lahko prijavite svojega otroka.

Ostal na pragu deseterice

Jan Polanc je sloviti Giro končal z etapno zmago in enajstim mestom v skupnem seštevku.

Miroslav Cvjetičanin

Milano – Jubilejna, stota dirka po Italiji se je v nedeljo tradicionalno končala na trgu Duomo v središču Milana z velikim zmagoslavjem Nizozemca Toma Dumoulina.

Na njej je letos nastopilo kar šest Slovencev, najbolje pa se je z enajstim mestom v skupnem seštevku odrezal Kranjčan oziroma Britofljan Jan Polanc (UAE Emirates). Za Polancem je izjemen Giro, saj je v peti etapi s ciljem na Etni zmagal na veličasten način. V tej etapi je bil ubežnik pred glavnino kar dvesto kilometrov, in ko je kazalo, da mu bo za zaključni 18-kilometrski vzpon zmanjkalo moči, je dokazal, da je kolesar za največje dirke. Osem dni je vozil modro majico najboljšega »hribolazca« oziroma za najboljšega v točkovanju v gorskih ciljih. Po enaindvajsetih etapah pa mu veliki met med najboljših deset vendarle za las ni uspel. »Pred mano je deseterica, ki je bila tokrat neulovljiva, a sem kljub temu zelo vesel, da se mi je uspelo uvrstiti na enajsto mesto, to mi pomeni več kot modra majica, saj menim, da je zanjo še vedno čas. Veliko mi pomeni, da sem na koncu četrti v točkovanju za belo majico, za katero se borijo kolesarji do petindvajsetega leta starosti. Res je tudi, da sem utrujenost čutil že prejšnji teden, še preden se je začel ''peklenski'' teden v Dolomitih, a me je želja po uvrstitvi med deseterico neverjetno gnala naprej,« nam je povedal Polanc. Tu je treba dodati še izjavo športnega direktorja Polančeve ekipe, slovitega nekdanjega kolesarja, dvakratnega zmagovalca Gira in svetovnega prvaka Giuseppea Saronnia, ki je na vprašanje, kaj meni o Janovi vožnji, povedal: »Jan je izpolnil naša pričakovanja, dokazal je, da je kolesar za najtežje dirke, da je iz pravega testa, da je kot tuba majoneze, ki jo lahko iztiskaš tri tedne in bo še vedno nekaj ostalo v njej, takih predispozicij nima veliko kolesarjev na svetu. Vsekakor je kolesar prihodnosti in samo vprašanje sezone je, ko bo krojil sam svetovni vrh kolesarstva. Na letošnjem Giru so uspešno nastopili še trije Gorenjci, Matej Mohorič, Luka Mezgec in Luka Pibernik.

Jan na startu zadnje gorske etape v Innichenu.

Trata izpadla po podaljšku

Trata – Balinarjem Trate, aktualnim slovenskim prvakom in evropskim podprvakom, v soboto ni uspel preboj na zaključni turnir evropskega pokala, ki bo junija potekal v italijanskem Saviglianu. Na povratnem četrtfinalnem srečanju s hrvaškim Pazinom v domači dvorani so sicer po rednem delu zmagali s 13:9, zaradi poraza na prvi četrtfinalni tekmi (12:10) pa je o potniku na sklepno dejanje evropskega pokala odločalo dodatno razigravanje, v katerem so bili goste uspešnejši (1:3). Škofjeločani so bili sicer že na prvi četrtfinalni tekmi v Pazinu zelo blizu zmage, saj so povedli z 2:8, a so v nadaljevanju slavili samo še v igri dvojic.

Luka Janežič postavil državni rekord

Vodice – Atlet Luka Janežič je na mednarodnem mitingu v Slovenski Bistrici postavil nov državni rekord v teku na 300 metrov. Ta sedaj znaša 31 sekund 89 stotink. Vodičan je izboljšal dosedanjo rekordno znamko Matije Šestaka. Njegov naslednji cilj je izpolnitev norme za svetovno prvenstvo v teku na 400 metrov, ki je njegova paradna disciplina.

Ločani izgubili v Ribnici

Škofja Loka – Rokometaši so v ligi NLB v skupini za prvaka odigrali tekme devetega kroga, ki je dal tudi že novega državnega prvaka. Naslov gre enaindvajsetič v Celje. Ekipa Urbanscape Loka je gostovala v Ribnici in izgubila (27 : 26). Na lestvici so na petem mestu.

Planinski izlet: Čisti vrh (1875 m)

Območje medveda

Na severozahodni strani grebena Velikega špičja. Razglednik, ki navduši, saj ga obdajajo sami velikani Julijskih Alp. Območje medveda.

Jelena Justin

Danes se bomo odpravili v soški konec in obiskali vrh, kamor je rad zahajal nedavno preminuli gorniški kolega. Vzpon, ki navduši z lepo potjo, mirom, tišino, samoto, če želite, je preprosto vzpon, kamor se bom rada še vrnila. Morda zgolj namig: jesen, zaradi številnih macesnov, mora biti tukaj pravljična.

Zapeljemo se čez Vršič proti Trenti. V vasi Soča, kjer nas smerokaz opozori za turistično kmetijo Jelinčič, zavijemo levo, na ožjo, a asfaltirano stransko cesto, ki se v spodnjem delu vzpenja med hišami vasice Vrsnik. Peljemo se mimo označenega odcepa za vzpon proti planini Za skalo. Mi se po cesti še kar vzpenjamo, vse do izrazitega levega ovinka, od katerega se odcepi makadamska cesta, ki jo zapira rampa. Tik pred odcepom je parkirišče.

Z vzponom začnemo po cesti za rampo, kjer nas table opozorijo, da smo v Triglavsem narodnem parku in da se gibljemo po območju medveda. Cesta se vzpenja skozi gozd, kjer se tudi približa Suhemu potoku. Cesta se strmeje vzpne v dveh zaporednih ovinkih. Po nekaj nadaljnjih metrih nas možic na levi strani ceste opozori, da zapustimo makadamsko cesto, in nadaljujemo po udobni gozdni stezici. Hodimo po nemarkirani stezi. V zmernem vzponu nadaljujemo skozi gozd, ko prečimo gozdno cesto in nadaljujemo na drugi strani naprej. Ko dosežemo skoraj izravnavo terena in se nam v daljavi pokažejo naš Čisti vrh, Plaski vršac in Griva, smo v delu, ki se imenuje Dol pod Plazmi. Spet prečimo cesto in spet nas čaka pas gozda. Ko na ovinku dosežemo cesto, ji sledimo nekaj deset korakov, bodimo pozorni na možice, ko nadaljujemo strmo in še enkrat strmo skozi gozd. Strmina nas pripelje na spodnji rob planine V Plazeh. Tudi če odcep zgrešimo in nadaljujemo po cesti, nas ta pripelje na planino.

Planina V Plazeh / Foto: Jelena Justin

Sprehodimo se mimo lovske preže, kjer stopimo na travnat kolovoz, ki mu sledimo. Po približno petih minutah nas možic na levi opozori, da zavijemo na levo stezo. Položna steza se kmalu začne vzpenjati skozi gozd, do stare vojaške mulatjere, in strmo pridobiva višino. Pot zavije desno in pred nami se razprostre greben od Velikega Špičja do Travnika. Ponekod ozka, rahlo izpostavljena pot nas pripelje do sedla Čez Drt, do koder pride tudi neoznačena steza iz Trebiškega Dola. S sedla Čez Drt se nam pokaže Triglav.

S sedla zavijemo levo in v desetih minutah dosežemo vrh Čistega vrha, ki s svojimi 1875 m navduši z razgledom. Gore nad Sočo pa Prisojnik, Goličica, Germlajt, Kanceljni, Planja, Razor, Kanjavec, koča na Prehodavcih, Zadnjiški Ozebnik, greben Velikega Špičja, pa sosednji Mala in Velika Tičarica ... Ni, da ni! Navdušujoče, v miru in tišini.

Čisti vrh pogleduje proti severnemu ostenju lepega Špičja. / Foto: Jelena Justin

Detajl vzpona na sedlo Čez Drt / Foto: Jelena Justin

Z vrha sestopimo po poti vzpona in bodimo pozorni na ključnih mestih, da ne zgrešimo steze. Predlagam, da se pri sestopu ustavimo na planini V Plazeh ob koči Triglavskega narodnega parka. Od koče se vrnemo na spodnji rob planine in nadaljujemo strmi sestop do Dola pod Plazmi ter naprej do jeklenega konjička.

Zgolj še opozorilo: ne pozabite, da se gibljemo na območju medveda. Mi smo ob sestopu videli lepe sveže sledi.

Nadmorska višina: 1875 m
Višinska razlika: 920 m
Trajanje: 6 ur
Zahtevnost: ★★★★★

Poslanstvo pomagati

Zdravje in Jaz – Prijatelja (22)

Nena Veber,
IMT® & NLP® trenerka in coach, ALTHEA® center Zdravja in Harmonije

Imate radi zgodbe? Jaz jih obožujem. Veliko poučnih sporočil najdemo v njih. Poglejmo si zgodbo o tem, komu in kako zares lahko pomagamo.

V neki vasi se je rodil izjemno bister deček s pomembnim poslanstvom. Ko je bil star deset let, je zbral svoje najbližje. Povedal jim je, da odhaja v svet. Pomagal bo ljudem, rešil svet. Naredil nekaj velikega. To je njegovo poslanstvo.

Čez deset let se je vrnil. Povedal je, da je svet ogromen. Prevelik zanj. Ne bo ga mogel rešiti. Zato se je odločil, da bo zmanjšal področje svojega delovanja. Omejil se bo na svoj kontinent. Odšel je.

Spet je minilo deset let. Ko se je vrnil, je povedal, da je tudi domači kontinent prevelik. Zato je sklenil, da bo reševal le ljudi v svoji državi. In je odšel.

Čez deset let se je vrnil. Ugotovil je, da je država velika. V njej živi ogromno ljudi. Najbolje bo, da se omeji le na pokrajino, iz katere izhaja. Vesel svoje modre odločitve je odšel izpolnjevat svoje poslanstvo.

Čez deset let se je spet vrnil, da pove, kako mu gre. Pojasnil je, da velikost pokrajine presega njegove sposobnosti. Delal bo le v rodnem mestu.

Po desetih letih je spet zbral svoje najbližje. Priznal, da ne ve, ali mu bo uspelo. Ljudi v mestu je ogromno, njihovih težav še več. Deloval bo le v svoji mestni četrti. Tako ima več možnosti.

Po naslednjih desetih letih je na srečanju s svojimi najbližjimi povedal, da je videl ogromno sveta, se srečal z mnogimi ljudmi in na podlagi vseh izkušenj ugotovil, da je celo mestna četrt prevelika zanj. Odslej bo pomagal le ljudem v svoji ulici. Njih pozna najbolje, tako so njegove možnosti za izpolnitev poslanstva večje.

Spet je minilo deset let. Njegovi najbližji, kar jih je še živelo, so napeto čakali srečanja z njim. Zaupal jim je, da je precenil svoje moči. Uvidel, da je tudi ulica prevelik zalogaj. Pomagal bo le še svoji družini.

Po desetih letih so se spet srečali. Zdaj že 90-letni starec jim je povedal, da je prišel do ključnega spoznanja, ki bi ga rad delil z njimi: »Ugotovil sem, da sem naredil veliko napako. Slepil sem se, da lahko rešim cel svet in vse ljudi v njem. Zdaj vem,

da bi moral pričeti pri sebi. Najprej spoznati in razumeti sebe. Pomagati sebi. Potem bi bil mogoče dovolj moder in izkušen, da bi lahko pomagal še komu – svoji družini, sosedom v ulici, prebivalcem svoje četrti, mogoče komu od meščanov ...«

Konec zgodbe. Nov začetek. Za razmislek o nauku. Kako pa mi? Pomagamo sebi?

Kranjski kolesarski dan

Nedelja je bila v središču Kranja popolnoma v znamenju kolesarstva.

Miroslav Cvjetičanin

Kranj – Tretji Scottov kolesarski dan je ponovno dokazal, da je gorenjska prestolnica pravo kolesarsko mesto.

Z dirko najmlajših kolesarjev na Trsteniku so se začeli kolesarski dogodki, ki bodo na slavnosten način zaznamovali 60-letnico Kolesarskega kluba Kranj. Eden od vrhuncev prireditev, ki se bodo odvijale vse do jeseni, pa je bil prav gotovo nedeljski Scottov kolesarski dan. Vse od jutra do poznega popoldneva so se v središču starega dela mesta vrstile prireditve, ki jim je bilo kolo skupni imenovalec. Najprej so se po mestnih ulicah vozili najmlajši kolesarji, potem so družine kolesarile od središča mesta skozi Primskovo, Britof, Predoslje, Brdo, Kokrico in nazaj, za njimi pa so se na 47-kilometrski maraton pognali še vsi drugi kolesarji. S to prireditvijo je Kolesarski klub Kranj znova približal kolesarstvo vsem ljubiteljem tega športa in rekreacije. Kranj je kolesarsko mesto in tako mora tudi ostati. Vse kaže, da naše mesto postaja zgled tudi drugim občinam, saj brez razumevanja in pomoči mestne občine v današnjih časih izvedba tako množične prireditve, ki poteka po najbolj prometnih cestah, sploh ni mogoča. Velika množica kolesarjev, ki se je zbrala, sovpada z idejo obuditve starega mestnega jedra, za katero se zavzema Občina Kranj. Velika udeležba, lepa trasa, idealno vreme in po mnenju mnogih izvrstna organizacija so tisti razlogi, ki ženejo naprej, da bo v naslednjem letu kolesarski maraton še večji in še boljši.

Tik pred startom tretjega Scottovega maratona

Kolesarji so v nedeljo »okupirali« mestno središče.

Tek miru obiskal Jezersko

Ekipo tekačev, ki sodelujejo v evropskem štafetnem teku miru, so konec tedna sprejeli na Jezerskem, kjer so se jim pridružili domači tekači.

Danica Zavrl Žlebir

Jezersko – Tek miru je največji svetovni štafetni tek za mir. Tekači iz številnih držav s plamenico miru tečejo že od leta 1987. Tekaška ekipa, v kateri so bili tekači iz Avstrije, Rusije, Madžarske, Nemčije, Bosne in Slovenije, je konec tedna pritekla na Jezersko, kjer se jim je ob prihodu pridružilo dvanajst otrok iz jezerske šole, na etapnem cilju pa jih je z dobrodošlico sprejel jezerski župan Jurij Rebolj.

»Letošnji tek miru se je pred dvema mesecema začel na Irskem, prepotoval je že več evropskih držav, sedaj pa iz Slovenije potuje v Avstrijo in naprej, 7. julija bo njegov cilj v Belorusiji,« je povedala tekačica iz Slovenije Jasmina Ridzi iz Ljubljane, ki je v skupini sedmih tekačev iz šestih držav v petek pritekla na Jezersko. »Med tekom nosimo plamenico, ki simbolizira mir, saj želimo, da svoj ogenj v srcu ponesemo med ljudi po vsem svetu. Srečni smo, ker nas povsod sprejmejo prijazni ljudje.« Predsednik Športnega društva Jezersko Boris Piskrnik pa je dejal, da so z zadovoljstvom sprejeli pobudo organizatorjev, da jih sprejmejo na Jezerskem, od koder so jih v soboto odrasli tekači pospremili do meje z Avstrijo.

Tekači s plamenico miru na Jezerskem

Na Visoškem teku največ otrok

Maja Bertoncelj

Visoko – Visoški tek je eden tistih, ki vsako leto privabi številne tekače, predvsem v otroških kategorijah. Letos je dočakal devetnajsto izvedbo, organizacijo pa ima v rokah ŠD Poljane na čelu z vodjem tekmovanja Gašperjem Debeljakom. Udeležilo se ga je kar 181 otrok, ki so se pomerili na 350, 700 in 1000 metrov. Na deset kilometrov dolgo preizkušnjo pa se je podalo 85 tekačic in tekačev.

Po pričakovanjih je prvi v cilj pritekel Škofjeločan Gregor Kustec (ŠD Osovnikar, 33:07) in s tem ubranil lansko zmago, drugi je bil Dino Grbić (Kavarna Bazen, 34:14), tretji pa Gorazd Šorn (ŠD Utrip, 36:04). V ženski konkurenci so bile prve tri Tajda Bogataj (SportKa, 44:10), Maja Pivk (44:18) in lanska zmagovalka Majda Trček (ŠD Poljane, 46:30).

Visoški tek je drugo leto štel za tekaško serijo Gorenjska, moj planet. Bil je četrti tek v letošnji sezoni. Do konca bodo še štirje, naslednji 23. junija v Radovljici z Radol'ško 10ko.

Okrog Tavčarjevega dvorca na Visokem je v različnih kategorijah teklo več kot sto osemdeset otrok. / Foto: Boštjan Snoj

Dvojček Kovačiča

Luka Kovačič je bil z dvema zmagama in rekordom prvi junak tretjega Krvavec trail vikenda.

Maja Bertoncelj

Ambrož pod Krvavcem – Končana je tretja dvodnevna prireditev Krvavec trail vikend, ki je postregla z novim rekordom Vertikal km. Kranjčan Luka Kovačič (Team LaSportiva – KGT Papež) je od spodnje postaje gondole Krvavec do vrha Zvoha potreboval vsega 50 minut in 18 sekund.

Na sobotni tekmi je bil nekdanji odbojkar, zadnja leta pa odličen turni smučar in gorski tekač prepričljivo boljši od Simona Aliča (54:50) in Tomaža Sokliča (KD Šenturška Gora, 55:51). Najboljši ženski čas je postavila Tina Klinar (1;07:47), druga je bila Urša Trobec (ŠD Setnik, 1;11:10), tretja pa Maja Peperko (TK Šmarnogorska naveza, 1;11:26). Dvodnevni športno-družabni konec tedna, katerega nosilni organizator je ŠD Divji zajci, se je zaključil v nedeljo s tekoma Sky run na 11 in 21 km. Na najdaljši razdalji je zmago, še drugo v dveh dneh, s časom 2;25:38 slavil Luka Kovačič. Drugi je bil Luka Mihelič (KGT Papež, 2;32:41), tretji pa Rok Damjanič (TTSO Jezersko, 2;38:57). Med ženskami je bila najhitrejša Nataša Kosec (Dotik zdravja, 3;46:11) pred Meto Trampuž (3;53:33) in Barbaro Novak Erjavec (Naviterra.si, 4;08:08). Na krajši, 11-kilometrski progi, so bili najhitrejši moški Simon Strnad (Kroufe.com – Astraea, 1;12:53), Janez Potočnik (AGP Pro, 1;22:00) in Aleš Rozman (DI Tržič, 1;22:35), med ženskami pa je zmagala Klara Zupanc Korošec (Šmarnogorska naveza, 1;28:32) pred Teo Vidic (1;30:51) in Hano Mazi Jamnik (1;42:19).

V Vogljah petdesetič stari proti mladim

Maja Bertoncelj

Voglje – V soboto, 3. junija, se bo ob 18. uri v Vogljah začela jubilejna petdeseta nogometna tekma starih proti mladim. Prvič je bila odigrana leta 1966, do danes pa je odpadla le leta 1991.

Začetki nogometa pa v Vogljah segajo še dlje v preteklost, v leto 1952. »Otroci so najprej žogo brcali okoli vogljanske lipe. V letu 1957 so odigrali že pravo nogometno tekmo v Čirčah s takratno mlekarsko šolo z rezultatom 1 : 1. Leta 1960 so ustanovili TVD Partizan Voglje, ki so ga leta 1976 preimenovali v ŠD Voglje. V Gorenjem borštu so naredili igrišče za odbojko, na katerem so igrali tudi nogomet in košarko. Ker pa niso imeli pravega nogometnega igrišča, so se začeli družiti s Trbojci. Z njimi so se leta 1961 dogovorili za igranje v drugi gorenjski ligi pod imenom Trboje/Voglje. Že prvo leto so bili tudi zmagovalci lige,« so v ŠD Voglje navedli le nekaj pomembnih zgodovinskih mejnikov. Fantje so se leta 1966 dogovorili za prvo tekmo stari – mladi, ki je postala tradicionalna. »V zadnjih letih smo nekaj tekem odigrali tudi z ekipo iz Voklega, sodelovali na zimskih turnirjih malega nogometa v Kranju in na turnirju ob občinskem prazniku v Šenčurju. Upamo, da se bo nogometna tradicija v kraju nadaljevala,« še pravijo v društvu. Po sobotni tekmi bo sledilo srečanje v Športnem parku Voglje.

Tekli bodo in pomagali

Volčji Potok – V soboto, 3. junija, bo v arboretumu Volčji Potok potekal dobrodelni tek Tečem, da pomagam – arboretum. Na voljo bosta dve trasi, ki skoraj v celoti potekata ob Kamniški Bistrici: 5,9 in 11,5 km. Prireditev ima humanitarno noto z zbiranjem sredstev za pomoč slepim in slabovidnim otrokom.

Pijan vijugal po avtocesti

Simon Šubic

Kranj – Gorenjski prometni policisti so v petek zjutraj na avtocesti med priključkoma Kranj-zahod in Brnik več kilometrov ustavljali voznika tovornega vozila tujega prevoznika, ki je nenavadno vijugal po cesti in s tem zelo ogrožal ostale udeležence v prometu. Voznik je večinoma nevarno vozil po voznem in odstavnem pasu, večkrat pa je z delom vozila zapeljal tudi proti prehitevalnemu pasu, po katerem je tedaj prav tako potekal gost promet vozil. O nezanesljivi vožnji in domnevi, da je voznik »verjetno utrujen«, je prijavitelj policiste obvestil okoli pol osmih zjutraj na številko 113.

Sumi o voznikovi pijanosti so se kasneje tudi potrdili. Preizkus alkoholiziranosti je namreč pokazal, da je vozil s približno dvema promiloma alkohola (0,90 mg/l), v postopku se je voznik zelo opotekal, tudi sicer pa je bil vidno pod vplivom alkohola. Policisti so ugotovili, da je voznik, ki je bil namenjen v Makedonijo, na vožnjo že ponoči krenil iz Nemčije, zaradi močne opitosti pa policistov, ki so ga ustavljali več kilometrov, sploh ni zaznal. Po opravljenem postopku so ga pridržali.

Planinec padel v ferati

Jezersko – V nedeljo popoldne se je med plezanjem po zavarovani plezalni poti – ferati pod Češko kočo hudo poškodoval tuj planinec. Pri preprijemanju in pripenjanju je storil napako in padel okoli dvajset metrov v globino. Utrpel je več zlomov in drugih poškodb. Posredovali so gorski reševalci z Jezerskega ter združena ekipa Helikopterske nujne medicinske pomoči in gorske reševalne službe z Brnika, ki so jo do ponesrečenca pripeljali z vojaškim helikopterjem. Že na kraju so poškodovanemu planincu nudili prvo pomoč, potem pa so ga prepeljali v ljubljanski klinični center. Helikopterska ekipa z Brnika je v nedeljo posredovala tudi pod Vovškim vrhom, kjer je na poti iz Srednje Radovne planinec izgubil zavest, in pod Špikom, kjer sta na višini okoli dva tisoč metrov omagala finska izletnika. Prvega so s helikopterjem odpeljali v klinični center, finska planinca je bilo treba le varno prepeljati v dolino.

Okoliščine nesreče še preiskujejo

Radomlje – Domžalski policisti so v nedeljo okrog 13.15 obravnavali prometno nesrečo na Prešernovi cesti v Radomljah, v kateri so bili udeleženi voznik in sopotnik motornega kolesa Yamaha ter voznik osebnega avtomobila Volkswagen Golf, med katerima je prišlo v levem ovinku do trčenja oziroma oplazenja. Sopotnik na motorju se je pri tem lažje poškodoval. Zaradi razjasnitve okoliščin nesreče policisti prosijo vse, ki bi karkoli vedeli o njej, da pokličejo na Policijsko postajo Domžale ali interventno številko 113.

Tožilka napoveduje omilitev

Na petkovem nadaljevanju sojenja Shkelzenu Kryeziuju, ki ga obtožnica bremeni poskusa uboja Fadila Zulfaja 9. januarja letos, je pričanje izvedenca medicine spremenilo pogled na takratno dogajanje.

Andraž Sodja

Sodišče je tudi zaradi napovedane omilitve obtožbe obdolženemu Shkelzenu Kryeziuju dosedanji pripor spremenilo v hišni pripor. / Foto: Gorazd Kavčič

Kranj – Kranjska okrožna tožilka Polona Košnjek je minuli petek po zaslišanju sodnega izvedenca medicinske stroke Antona Laha na sojenju 32-letnemu kosovskemu državljanu Shkelzenu Kryeziuju napovedala, da bo razmislila o spremembi obtožnice. Tožilstvo je namreč tudi na podlagi Lahovega pisnega izvedenskega mnenja zoper Kryeziuja na Okrožnem sodišču v Kranju vložilo obtožbo zaradi domnevnega poskusa uboja sodržavljana Fadila Zulfaja pri Stari pošti v Kranju 9. januarja letos, izvedenec pa je v petek svoje mnenje spremenil v taki meri, da bo tožilka očitano kaznivo dejanje morda prekvalificirala v milejšo obliko. Senat pod vodstvom Marjete Dvornik je tudi sledil predlogu zagovornice Mateje Likozar Rogelj in Shkelzena Kryeziuja iz pripora izpustilo v hišni pripor, saj so tudi sami ocenili, da se nakazuje milejše kaznivo dejanje.

V petek so zaslišali več prič, osrednja pa je bil izvedenec medicinske stroke Anton Lah, ki pa je velik del navedb v obtožnici postavil na glavo. Izvedensko mnenje je dopolnil s poškodbami obtoženega, ki so bile znatne, saj je Kryeziu utrpel raztrganine bobniča in vrsto poškodb po glavi, kar kaže na posledice pretepa, preden je uporabil nož. Največjo spremembo pa je Lahovo pričanje prineslo pri ugotovljenih poškodbah oškodovanca, saj je, kot je dejal Lah, naknadno pridobil fotografije, posnete pred operativnim posegom na oškodovancu. Vbodna rana na oškodovancu je bila po podatkih iz zdravstvene dokumentacije globoka osem centimetrov in široka 3,5 centimetra, Lah pa je na podlagi dodatne fotografije ugotovil, da je rana na takšnem mestu, da ni mogoče, da bi s sedemcentimetrskim nožem prišlo do poškodbe pomembnih organov: »Ta rana ni bila tarčno namenjena, kot sem napačno ocenil v prejšnjem mnenju. Ni bilo nevarnosti za poškodbo femoralnih žil, še težje pa debelega črevesja ali ashiatičnega živca. Rana je slučajno povzročena s sunkom neke želje poškodovanja, ne pa z namenom, da bi s tem procesom vzeli življenje.«

Kot je še dodal Lah, je glede na lokacijo rane težko ugotoviti, kako je bila povzročena, najverjetneje pa je obtoženi ležal na tleh z oškodovancem nad njim, pri tem pa ga je z nožem sunil, najprej v ramo, nato pa v dimlje, pri čemer obtoženi najverjetneje ni videl, kam bo zamahnil. Ostaja pa tudi nerazrešeno stanje obtoženega Kryeziuja, ki navaja, da se zaradi predhodnih udarcev v glavo dogajanja ne spominja, da ima hude glavobole, težko pa je po Lahovem mnenju oceniti, ali je šlo za pretres možganov, zato je sodni senat sprejel tudi predlog za izvedensko mnenje psihiatrične stroke.

Na sodišču je pričal tudi nekdanji sodelavec obtoženega in oškodovanca, ki je oba opisal kot mirna ter dodal, da naj bi družini oškodovanca in obtoženega poskušali stvari rešiti mirno, oškodovanemu pa naj bi celo ponujali odškodnino, če se bodo zadeve umirile.

Sojenje bodo nadaljevali 3. julija.

Čustveno pričanje Arininega očeta

Na kranjskem sodišču se je s čustvenim pričanjem Senada Kardaševića, očeta lani umrle Arine, nadaljevalo sojenje Sandi Alibabić in Mirzanu Jakupiju.

Andraž Sodja

Foto: Gorazd Kavčič

Včeraj so na kranjskem sodišču zaslišali nekdanjega zunajzakonskega partnerja obdolžene Sande Alibabić.

Kranj – Na Okrožnem sodišču v Kranju se je včeraj nadaljevalo sojenje Jeseničanoma Mirzanu Jakupiju in Sandi Alibabić, ki ju obtožnica bremeni surovega ravnanja in zanemarjanja mladoletne osebe ter povzročitve več telesnih poškodb, med njimi tudi posebno hude, ki je imela za posledico smrt dveletne deklice Arine 3. julija lani. Tokrat je na prostor za priče stopil nekdanji partner Sande Alibabić in oče pokojne deklice Senad Kardašević, ki so mu med pričanjem popustili živci in se je verbalno znesel nad Jakupijem, ta pa mu tudi ni ostal dolžan, tako da je sodnica prekinila obravnavo, dokler se priča ni pomirila.

Kardašević je na sodišču večkrat poudaril, da na hčerkici nikoli ni opazil posebnih poškodb, manjše poškodbe in buške pa sta mu obdolžena vedno znala obrazložiti. Zavrnil je Jakupijeve navedbe, da bi bila Arina poseben otrok in dejal, da je bila povsem običajen otrok. Nazadnje je Arino videl na parkirišču 13. junija, ko na njej ni opazil ničesar posebnega, le zdela se mu je shujšana, Alibabićeva pa naj bi mu tedaj dejala, da se boji, da bo tudi ona dobila sladkorno bolezen kot njena starejša sestra. Dne 27. junija je Arino hotel videti, a mu niso pustili k njej, nato je dejal, da jo bo prišel iskat 2. julija, ko se starejša sestra vrne z morja. »A tedaj je bilo že prepozno. Ne morem verjeti, da se to lahko zgodi otroku. Nesreče se zgodijo, a namerno mučenje – le kje to obstaja?«

Odnose v družini preden ga je Sanda zapustila je opisal kot dobre, po razpadu družine pa so se stvari najprej zaostrile, kasneje pa zaradi koristi otrok normalizirale. Kot je dodal, so se z obdolžencema tudi občasno družili, a Arina ni bila nikdar prisotna, češ da je pri varuški: »Ampak očitno sta jo puščala samo v stanovanju s pitbulom. Če bi vedel, kaj se bo zgodilo, bi Arino vzel, ampak s Sando sva se dogovorila, da vsak vzameva po dva otroka. Na koncu so bili pri meni trije, pri njiju pa le Arina.«

Nekdanjo partnerico je opisal kot koristoljubno, Jakupi pa naj bi jo zapeljal ravno z obljubami o luksuznem življenju. Po njegovih besedah je bila Sanda v razmerju z Jakupijem vse bolj podrejena, saj naj bi se celo na centru za socialno delo o skrbi za otroke pogovarjal on. Odpovedala naj bi se tudi starejši hčerki, ki je začela terapijo za sladkorno bolezen, saj naj bi ji Jakupi zagrozil, da jo bo pustil, če pripelje hčerko, češ da se boji inzulina in igel. Sladkorno bolezen starejše hčerke naj bi izkoristila tudi za izogibanje cepljenju Arine oziroma obisku zdravnika, saj naj bi Sando skrbelo, da bo zaradi cepljenja tudi Arina dobila sladkorno bolezen. »Zakaj je v resnici ni peljala k zdravniku, pa ve samo ona, saj sem ji predal tri kartice z vabilom za cepljenje,« je dejal.

Na koncu čustvenega pričanja je Kardašević še opisal, kako je izvedel, kaj se je hčerkici zgodilo. V jeseniški bolnišnici se je najprej razburil, ker ni ničesar izvedel, ob prihodu v klinični center, kjer je prvič videl Arino, ko je bila že priklopljena na naprave, pa naj bi Sanda najstarejši hčerki dejala, da je Arina padla po stopnicah in se udarila v radiator.

Ob slovesu s sodišča je Kardašević za javnost še povedal, da verjame, da bo sodišče obdolženima izreklo pravično kazen.

SE SPOMINJAŠ BRAVO HITS?

Sebastjana Gučka iz Hotemaž pri Preddvoru Gorenjci poznamo kot frizerja in didžeja, kot DJ Seba je znan tudi širše. In ko ga povprašamo, koliko časa že nosi DJ-evski vzdevek, mora prav pomisliti. »Že kakšnih petindvajset let. Mislim, da sem začel s predvajanjem oziroma mešanjem glasbe, ko sem bil star šestnajst let,« odgovori.

Alenka Brun

Sebastjan Guček

V vsem času, kar deluje na glasbeni sceni, opaža, da smo Slovenci ljudje, ki se iz leta v leto težje sprostimo. »Ljudi moraš prav pripraviti, da gredo na plesišče. So bili že večeri, ko sploh nihče ni plesal, a so se imeli vseeno izvrstno. Danes me ne preseneti nobena reakcija več. Včasih sem bil pa recimo slabe volje, če ni nihče plesal,« pripoveduje Sebastjan, ki ga v vlogi didžeja pozna ogromno Gorenjcev – predvsem starejše, sedaj pa tudi že mlajše generacije. In čeprav je za svojo prvo ljubezen izbral poklic frizerja, je didžej že toliko časa, da je to že zdavnaj preraslo okvirje hobija.

Bil je čas diskotek

Njegova »mešalna« pot se je začela v časih diskotek, ko sta začenjala z iskanjem svojega prostora pod soncem tudi Kanzyani in Umek. Na Gorenjskem je bila takrat zelo priljubljena diskoteka Gorjanc.

»Bil sem še mulc,« se spominja. » Ker me je zadeva zanimala, sem lahko pri takratnem DJ-u gledal, kako sploh vse skupaj poteka. Včasih mi je dovolil, da sem celo sam poskusil.« Ampak to so bili časi, ko je moral biti doma do enajste ure zvečer, še ni bilo telefonov in je omenjena diskoteka delovala nemoteno: zvečer, od četrtka do nedelje. In potem ga je nekega dne poklical lastnik, naj pride naslednji večer »vrtet«. »Za seboj sem imel le nekaj polurnih, šestdesetminutnih predvajanj. Povedal mi je, da je domači DJ zlomil roko. In sem šel – ter ostal do zaprtja, šest let.«

V bistvu je Sebastjan v didžejstvu samouk. »V bistvu. Bili so drugi časi. Imeli smo posnetke na kasetah; tehnologija je bila slaba. Danes je tako, da različni didžeji vrtijo različno zvrst glasbe, mi smo bili pa vse v enem. Mene je to veselilo, in če bi imel še enkrat možnost izbire, bi se odločil enako. Mi pa v osnovi ni bila tako važna tehnika, bolj okus ljudi – in tako je še danes.«

Ko še ni bilo na izbiro toliko didžejev

Njegova prva izbira je bilo vedno frizerstvo. Pravzaprav potrebe po tem, da bi bil didžej poklicno, ni čutil. Niti ni hrepenel po nekem zvezdniškem življenju. Dela mu ni nikoli manjkalo. Še danes ga pokličejo, ali bi vrtel glasbo na kakšnem dogodku, rojstnem dnevu, posebnem eventu. In dokler bo tako, da bo povpraševanje po njem obstajalo, če lahko tako rečemo, bo mešal oziroma predvajal glasbo – skratka ostal na trgu, pove.

Vrtel je po vsej Sloveniji, največ seveda po Gorenjski, veliko v Radovljici, danes ga srečamo tudi v Kranju.

»Takrat ni bila na izbiro množica didžejev. Bili so časi »dancea« in znamenitih Bravo Hits. Sedaj moram na mesec pregledati tri gigabajte glasbe, včasih pa sem imel na voljo za mesec ali morda celo dva recimo 22 pesmi. In potem si kombiniral in si se resnično moral znajti, saj pesmi nisi dobil na spletu: pesem si moral dobiti fizično, jo kupiti. Pesmi so tako neke vrste premiere doživljale v diskotekah. Bravo Hits ogromno ljudi ni kupilo, in ko si vrtel glasbo, je bilo vse novo, zanimivo. Včasih sem ljudem predstavljal novo glasbo, sedaj so to vlogo prevzele radijske postaje in YouTube.«

Tehnika je napredovala, zvrsti je ogromno

Danes vrti glasbo bolj po lokalih oziroma nočnih lokalih. Tehnika je napredovala, kar je super zato, da mu ni treba s seboj »vlačiti« veliko opreme, a prvinskost didžejstva izginja. Postaja vse bolj umetno, saj pri večini pesmi pri nastajanju sodeluje računalnik. »Sedaj je vse na USB-jih, na diskih.« Sebastijan je potreboval kar nekaj stopnic, da je prešel z zgoščenk na recimo računalniško vrtenje.

»Če ti komad v prvem trenutku ni všeč, se odločiš, da uporabiš tehnologijo. Tako se ti lahko kot didžeju zgodi, da vrtiš glasbo recimo na valeti, pa so vsi učenci na telefonu, na spletu ali pa pošiljajo sporočila. Do danes se je didžejstvo tako spremenilo, da so ga nekateri opustili, ker smo se morali korenito spremeniti. Vendar menim – in tudi moja generacija didžejev – da imamo eno veliko prednost: poznamo glasbo od šestdesetih let prejšnjega stoletja do danes, didžeji, rojeni v devetdesetih ali letnik 2000, poznajo največkrat glasbo za obdobje desetih let nazaj. In če vrtiš v nekem lokalu, kjer so stranke stare več kot dvajset let, moraš nekaj stare glasbe vseeno poznati. Lahko bi rekel, da imamo s kolegi moje generacije sedaj drugačno, izboljšano patino.«

Danes je lahko že vsak didžej

Čeprav se kmalu izkaže, da spet čisto vsak ne more biti. »Deset minut ali eno uro predvajanja glasbe ni isto, kot če imaš polno plesišče in moraš misliti vnaprej, se spomniti naslednji komad. Predvsem pa poskrbeti, da ljudje ostanejo na plesišču. In tako po treh, štirih urah vrtenja ... Danes so ljudje zelo izbirčni. V trgovini so bili včasih trije detergenti, danes je izbira precej večja. Podobno je z glasbo. Ljudje imajo bolj izostren okus, ker posameznika praktično na vsakem koraku, skoraj vsaka aplikacija lahko opominja: glej to je nova pesem, takšna zvrst ... Včasih je bil »dance«, malce popa, »slow«, sedaj so podzvrsti, nadzvrsti, ... in da vsemu temu slediš, si moraš na teden kar kakšnih trikrat vzeti po nekaj ur časa, da vse pregledaš, ker drugače ostaneš zadaj. In če dva ali tri mesece ne vrtiš, lahko kar zaključiš.«

Rad zabava ljudi

Sebastjanu ste letos lahko prisluhnili tudi na Krvavcu. V času smučarske sezone je kar nekajkrat mešal glasbo na Krvavški plaži. Pravi, da tam želi biti Slovenec in poskuša vrteti vsaj devetdeset odstotkov slovenske glasbe. »To je popolnoma drugačna zvrst zabave. Tudi na avstrijskih smučiščih vrtijo domačo glasbo.« Se pa srečuje s problemom, da mu recimo v sedmih urah vrtenja zmanjka glasbe, saj je ogromno naših pesmi narejenih bolj popevkarsko, manjka pa pesmi z ritmom, razen remiksov, čeprav se tudi to v zadnjem času izboljšuje. Na srečo je tudi nekaj narodno-zabavnih napevov takih, da so popolnoma uporabni za tovrsten stil zabave.

Ugotavlja, da je v porastu hrvaška glasba. »Če sem iskren, je zelo melodična. Vsaj nekaj teh pesmi moram vedno zavrteti.« Osebno so mu blizu starejši house ritmi.

Spremlja mlado slovensko didžejevsko sceno in morda jim je bil na začetku svoje poti podoben. Ne pleše, nikoli ni igral instrumenta, ima smisel za ritem, najraje pa vidi, da je on tisti, ki zabava druge.

»Ob koncu tedna še vedno rad delam. Tako imam stik z ljudmi in tu lahko potegnem vzporednico s poklicem, ki ga opravljam. Povsod spoznavam ljudi, a didžejstvo mi daje energijo, da sem v ponedeljek lahko spet dober frizer. Frizerstvo in delo didžeja sta različna, a tudi podobna. Povsod imaš stik z ljudmi: ne veš, koga boš dobil na stol, koga na plesišče. Moraš ga prebrati, ugotoviti, kaj želi, tako da sem tako rekoč v osemdesetih odstotkih psiholog.«

Spreminjajo se časi, navade ljudi

Na srečo ima partnerico, ki razume njegovo delo, način življenja. Toliko časa je že na sceni, da se spominja, kako je prihajal domov s predvajanj ob šestih, sedmih zjutraj, potem ob dveh, pa spet ob štirih ... »Spreminjajo se časi, navade ljudi. Preživeli so lokali, v katere so ljudje, lastniki vložili sebe, kanček svoje duše. Ta način nočnega življenja zahteva celega človeka, tu ni polovičarstva. Tudi denarni vložek je velik.« Nekaj časa je imel tudi sam željo, da bi imel lokal, celo frizerski salon z lokalom. »Če zadenem na lotu ... Mogoče.«

V tistem trenutku je pomislil, kje vse je že delal ... Na bazenih, v lokalih, na smučiščih, v dežju ... Didžejstvo moraš imeti resnično rad, da v njem vztrajaš oziroma ostajaš. In nikoli si ni mislil, da bo danes še vedno na sceni.

MULARIJA

RUBRIKO MULARIJA ureja Mateja Rant.
Pišite ji na mateja.rant@g-glas.si.

Foto: arhiv PŠ Podljubelj

Ena od skupin pri možicu iz Vrbskega jezera

PRI PRIJATELJIH

Srečanje treh dežel se imenuje dan, ko skupaj spoznavajo svet učenci in učitelji Podružnične šole Podljubelj, šole s slovenskim učnim jezikom iz Bračana na Goriškem v Italiji in zasebne katoliške šole, dvojezične Ljudske šole Celovec.

Suzana P. Kovačič

Gostiteljica letošnjega srečanja je bila Ljudska šola Celovec, vtise o nedavnem obisku pa so strnili učenci in učitelji Podružnične šole Podljubelj. Povedali so, da so si ogledali znamenitosti Celovca, prisrčen sprejem jim je pripravila Mohorjeva družba, tako so si na dvorišču Mohorjeve ogledali mozaik ustoličevanja karantanskega kneza, v njihovi knjigarni pa spoznali legendo o nastanku Celovca. Na dvorišču Ljudske šole Celovec so prisotne nagovorili direktor Mohorjeve družbe dr. Karl Hren, vodja šole iz Bračana Irenka Ferlat, ravnateljica Ljudske šole Celovec Tatjana Tolmaier in vodja šole Podljubelj Maja Ahačič. Šola gostiteljica je dala velik poudarek tudi druženju; na voljo so bile razne igre, prepevanje ob zvokih harmonike, joga za otroke, ustvarjalnice ... V šolski avli je vsak iz pisanega papirja zgibal svoj okvir, šele ob slovesu pa so izvedeli, zakaj. Vsak se je namreč fotografiral ob kipu zmaja, ki stoji na Novem trgu, v foto ateljeju so razvili črno-bele fotografije, ki so jih potem vstavili v okvir in domov odnesli izviren spominek na nepozabni dan. Učenci iz vsake šole so izdelali tudi priložnostno darilo, ki so si ga izmenjali. Podljubeljčani so prinesli pozdrave na okrašenih srčkih, da bi se ideje vsetržiškega srčnega projekta Tržič – mesto dobrih misli in želja širile tudi v zamejstvu.

PESMI MLADIH

Tvoj

Vedno te bom držal
v objemu
in nikoli spustil
tvoje roke.

Objem, ki mi je dal
uteho.
Tvoje roke,
ki so mi brisale solze.
Vedno bom imel
poljub še zate.
In nikoli
ne bom pozabil nate.

Pot vodi me naprej,
kjer ni tebe.
Rabim tvoj objem,
tvoje roke.

Ne obupaj nad menoj,
sem tvoj,
in vedno bom,
danes in jutri.

Janez

Iskren objem ima veliko večjo vrednost, kot se zavedamo v tistem trenutku. Ljubezen je ali pa je ni. Poti vedno vodijo samo naprej. Meta

Pesmi pošljite na elektronski naslov **pesmi.mladih@gmail.com** ali na naslov Gorenjski glas, Bleiweisova cesta 4, 4000 Kranj.

Dan za Rdeči križ

Podružnična šola Primskovo in Krajevna organizacija Rdečega križa (KO RK) Primskovo sta ob Tednu Rdečega križa tradicionalno za vse učence šole pripravili prireditev, na kateri so učenci višjih razredov mlajšim predstavili organizacijo in dejavnosti RK, kot so krvodajalstvo, humanitarnost, socialna pomoč ... Poseben trenutek je bil za prvošolce, ko so jih slovesno sprejeli med člane RK, KO RK Primskovo je vsem prvošolcem podarila tudi majico z napisom organizacije.

Sprejem prvošolcev v Rdeči križ; na sliki so s predsednikom KO RK Primskovo Janezom Kernom, ki je mladim pripravil kratek nagovor, in članom KO RK Primskovo Stanetom Kalanom. / Foto: Primož Pučlin

POTOVANJA • VINO • HRANA • DOGODIVŠČINE • MOŠKI • ŽENSKE • POTOVANJA • VINO • HRANA • ŽENSKE

NÜRNBERG (2)

BOŽIČNO VZDUŠJE MAJA

Alenka Brun

Nürnberg je znan tudi po nürnberških medenjakih in klobasicah ter izjemno obiskanem božičnem sejmu, katerega delček smo v začetku maja okusili tudi udeleženci GTM-a, ko so gostitelji pripravili njegovo mini, a izjemno barvito izvedbo na dvorišču mestne hiše. Na večer uradnega odprtja sejma so nam pripravili glasbeni večer v operni hiši, kjer smo prisluhnili domačim filharmonikom, druženje se je nadaljevalo v Nemškem nacionalnem muzeju; naslednji dan pa smo spoznali še – kot sem že omenila – slikovitost mestne hiše in živahnost božičnega sejma.

Na vsakoletni tiskovni konferenci so novinarje nagovorili Petra Hedorfer, šefica Nemške nacionalne turistične organizacije, o Lufthansi je spregovoril prodajni direktor za Bavarsko Tomas Kreillechner, o nemških železnicah Tobias Heußer in Jens Huwald, šef Turizma Bavarske ter Yvonne Coulin iz nürnberškega turizma sta nekaj besed namenila še predstavitvi Bavarske in mesta, ki je GTM gostilo.

Tokrat so nas povsod spremljala dekleta v tradicionalnih ženskih oblačilih iz Bavarske, Slovenci pa smo tovrstne ženske oprave vajeni predvsem iz priljubljenega Oktoberfesta v Münchnu. Če kdaj obiščete recimo kakšno narodno-zabavno dogajanje, kot je bil nedavno Alpski večer v Bohinju, pa tudi pri nas lahko vidite številne nemško govoreče dame, oblečene v »dirndle«, kot se jim reče po domače. *(Nadaljevanje prihodnjič)*

Letos je bil sejemski del GTM vsaj na prvi pogled precej bolj uraden, le na dresdenski stojnici smo srečali Manuelo Malcus, umetnico, ki je ustvarjala z glino.

Božični angelčki, s katerimi si se lahko fotografiral

Kaj bi brez prest ...

Prodajalka nürnberških medenjakov iz preteklih časov

GLASOV ODER

KALEJDOSKOPSKE BARVE SODOBNEGA PLESA

Festival sodobne odrske umetnosti Kalejdoskop v produkciji KD Qulenium bo preko plesnih predstav obiskovalcem ponovno ponudil možnost vpogleda v enkratno ustvarjalno moč sodobnega plesa.

Samo Lesjak

Ko pogledamo skozi droben okular, se slika razbije na tisoč koščkov, na zrcalne barvite podobe pravilnih in nepravilnih oblik, ki iz trenutka v trenutek spreminjajo podobo. To je pogled skozi kalejdoskop. Na ta način tudi letos s festivalskim programom razbijamo monotonost vsakdana na tisoč različnih perspektiv. Omogočiti želimo prostor in čas, kjer se lahko zgodijo drugačne stvari, kjer imajo zgodbe tudi nenavadne zaključke in kjer lahko vsak vidi svojo sliko in odkrije svoj pomen,« festivalsko kalejdoskopsko dogajanje slikovito opisuje Saša Lončar, koreografinja, vodja festivala in predsednica KD Qulenium.

Festival, ki ga bo strokovno spremljala Jasmina Založnik, se bo začel v petek, 2. junija, ob 17. uri v kranjskem Stolpu Škrlovec s sklopom plesnih miniatur Gibotron, na katerem se bodo s solo koreografijami predstavili ustvarjalci, ki delujejo v okviru KD Qulenium, in sicer tako tisti, ki se prvič srečujejo s solo procesom, kot tudi že uveljavljeni na mednarodnem nivoju. V goste pridejo tudi plesalci plesnih društev iz Ljubljane, Maribora in Cerknice. Za njimi bo oder Škrlovca ob 19. uri zasedel Filip Štepec s premierno izvedbo plesne predstave Molitev žametnih src, ob 20.30 pa bo na sporedu lutkovna predstava Soba v režiji Petre Stare. Gre za subtilno pripoved o ženski, ki sanjari o svojem življenju, idealih in medsebojnih odnosih – lepota golih rok in pečene gline se spoji v naključno zgodbo o prijateljstvu, ljubezni, pričakovanju, osamljenosti, otroštvu, pozabi, nežnosti in strasti. Ob 21.30 bo na Češnjevem vrtu Layerjeve hiše koncert folk zasedbe No Sailor, ki jo sestavljajo ameriški pevec Kieran Garvey ob podpori petčlanskega ansambla.

Foto: arhiv organizatorja

Filip Štepec se bo predstavil v Molitvi žametnih src.

V soboto, 3. junija, bo ob 18. uri v Prešernovem gledališču ob mednarodnem obarvanem Giboskopu potekala tudi predstavitev stripa z naslovom Enodnevnica avtorice Ane Štular. V predstavi I Fear Slovenia (Stolp Škrlovec ob 20. uri) Leja Jurišić in Petra Veber nadaljujeta raziskavo zmot in zablod zahodne politike in ekonomije, ki sta ju začeli v kritično odmevni predstavi Balet upora. Ob 22. uri bo v Trainstation SubArtu sobotni spored sklenil koncert zasedbe Ufoslavians, ki prinaša edinstveno mešanico balkana, ciganske, reggae, ska, hip hop in elektronske glasbe. Naslednji petek, 9. junija, bo v Škrlovcu potekal pogovor z umetnikoma Ano Romih in Benom Novakom, v SubArtu pa bo koncert džez/etno zasedbe tAman. Celoten spekter barv letošnjega Kalejdoskopa se bo zaokrožil v ljubljanski Festivalni dvorani Pionirskega doma v petek, 16. junija, z gibalno-cirkuško delavnico za otroke ter dan kasneje s plesnimi miniaturami Gibogib.

Koncert mladih za vse generacije

Cerklje – V soboto, 3. junija, bo ob 18. uri v Kulturnem hramu Ignacija Borštnika koncert priljubljenega dvojca BQL ter pevke Nike Zorjan. Posebna gostja koncertnega večera bo mlada pevka Ula Ložar. Duo BQL sestavljata brata Anej in Rok Piletič, ki sta nastopila v oddaji Slovenija ima talent, na letošnji Emi s pesmijo Heart of Gold sta osvojila drugo mesto, sedaj pa predvsem mlade oboževalke navdušujeta na vseslovenski turneji. Navkljub vse večji prepoznavnosti fanta pravita, da ostajata na trdnih tleh ter nadgrajevanju svojih glasbenih talentov. Velikih odrov tekmovanja za pesem Evrovizije je vajena tudi pevka Nika Zorjan, saj je nastopila kot spremljevalna vokalistka tako ob boku Tinkare Kovač kot tudi Maraaye. Mlada pevka Ula Ložar pa je Slovenijo uspešno predstavljala na Mladinski pesmi Evrovizije s pesmijo Nisi sam.

Foto: arhiv organizatorja

Simpatični glasbeni dvojec BQL prihaja v Cerklje.

Layer, hvala za rože

Kranj – V četrtek, 1. junija, ob 20. uri bo uvodni dan festivala Layer, hvala za rože v Layerjevi hiši gostil zasedbi Širom in The Mechanical Tales. Skupino Širom sestavljajo multiinstrumentalisti Iztok Koren, Ana Kravanja in Samo Kutin. Glasba, ki jo ustvarjajo, je razpeta med širokim poljem ljudskih zvenov in sodobnih akustično-rokerskih meditacij. Italijanska zasedba The Mechanical Tales komponira in igra glasbo za filme in ostale oblike bežečih sličic, glasbene zgodbe na živih nastopih pa podkrepijo z vizualnimi podobami.

Pred Mist dolgo vroče poletje

Kranj – Doom metalna zasedba Mist je potrjena za festival Bloodstock Open Air v Veliki Britaniji, ki se bo odvijal med 10. in 13. avgustom. Festival velja za največji poletni metal festival na Otoku, letos pa bodo med drugim tam nastopila imena, kot so Ghost, Megadeth, Testament, Kreator, Blind Guardian, Amon Amarth in številni drugi. Bližje lahko skupino, ki jo sestavljajo Nina Spruk, Ema Babošek, Blaž Tanšek, Neža Pečan in Mihaela Žitko, ujamete 14. julija na festivalu Dark O Metal v Reki na Hrvaškem. Sicer pa se zasedba Mist trenutno pripravlja tudi na snemanje prvenca, v studio pa naj bi se odpravili že v začetku junija.

Foto: arhiv skupine

Zasedba Mist je pripravljena na poletne festivale.

Glasbeni večeri pod grajsko lipo

Kranj – V četrtek, 1. junija, se ob 20.30 s koncertom pevke Nine Strnad začenja cikel zanimivih koncertnih dogodkov na vrtu gradu Khislstein. Po besedah umetniške vodje Romane Krajnčan, bodo večeri obarvani z dobro glasbo, vrhunskimi izvajalci, vinom in druženjem. Naslednji junijski četrtki bodo tako rezervirani še za koncerte Uroša Periča (8. junija), Nuške Drašček (15. junija) in Marka Hatlaka (22. junija), avgusta pa se obetajo koncerti Kristijana Krajnčana (17. avgusta), Romane Krajnčan in Jureta Ivanušiča (31. avgusta) ter Omarja Naberja s posebnim gostom Otom Pestnerjem (7. septembra).

Medijski sponzor: Gorenjski Glas

PRAZNOVANJA

Nekdanji dijaki Gimnazije Kranj, ki so maturirali pred šestdesetimi leti. / Foto: Vilma Stanovnik

DVOJNI JUBILEJ

Na Gimnaziji Kranj so se minuli petek najprej srečali maturanti izpred šestdesetih let, nato pa še nekdanji dijaki, ki so proslavili petdeseto obletnico mature.

Vilma Stanovnik

Te dni mineva šestdeset let, odkar so dijaki, ki so maturirali v šolskem letu 1956/1957, zadnjič sedeli v gimnazijskih klopeh. Ko pa so se zbrali minuli petek in se znova posedli v eno od učilnic ter živahno pričakovali začetek pouka, so si bili enotni, da je šestdeset let res hitro minilo. Za začetek jih je nagovoril ravnatelj Franc Rozman in jim spomine obudil z matematično formulo na tabli. Pozdravil jih je župan Boštjan Trilar, nato pa jih je na gimnazijska leta in tudi leta po njih, ko so se redno srečevali ob obletnicah, spomnil sošolec Milivoj Veličković. »Maturirali smo leta 1957 in prvič smo se nato dobili po petih letih pri Starem Mayerju. Nato smo se dobivali vsako leto, vsakih deset let pa je bilo naše srečanje bolj svečano. Letos smo se še prav posebno potrudili in pripravili srečanje s poukom. Ob maturi nas je bilo v treh razredih 76, danes nas je prišlo okoli dvajset, saj jih je 21 umrlo, nekateri so bolni ali so se opravičili,« je povedal Milivoj Veličković.

»Tako kot danes maturanti smo bili tudi mi mladi in razposajeni, čeprav je bilo takrat marsikaj drugače. Jaz sem na primer v gimnazijo peš hodila iz Bitenj,« je povedala Cilka Kregar.

O življenju na Gimnaziji Kranj je nekdanjim dijakom spregovorila profesorica Nataša Kne, nato pa so si skupaj ogledali prenovljeno šolo in za konec prisluhnili kulturnemu programu, ki so ga pripravili dijaki Gimnazije Kranj in nekdanji dijak Tomaž Završnik. Odšli so še v stari Kranj in se na koncu zbrali na kosilu.

Medtem so v gimnazijske prostore prišli že nekdanji dijaki gimnazije, ki so maturirali v šolskem letu 1966/1967, ter si prav tako ogledali šolo in prisluhnili kulturnemu programu.

»Za našo šolo je to pomemben dogodek in je postal že tradicija. Naša gimnazija ima bogato tradicijo, in če so nam naklonjeni starši in tudi stari straši, potem vsako leto dobivamo nove generacije otrok,« je ob zaključku srečanj povedal ravnatelj Gimnazije Kranj Franc Rozman.

Nekdanji dijaki Gimnazije Kranj, ki so maturirali pred petdesetimi leti. / Foto: Primož Pičulin

Mladoporočenci

V soboto, 13. maja, sta se **v Radovljici** poročila Boštjan Udir in Dragica Poljanšek. **Na Bledu** sta se 10. maja 2017 poročila Gregor Jakac in Milica Tucakov, 20. maja 2017 pa Matej Finc in Urška Triler ter Aleš Vovk in Irena Čufar. **V Kranjski Gori** sta se 20. maja 2017 poročila Armin Kukavica in Dijana Bučić.

Novorojenčki

Minuli teden je v obeh gorenjskih porodnišnicah skupaj na svet prijokalo 35 novih prebivalcev. **V Kranju** se je rodilo po 11 dečkov in deklic. Najtežja je bila deklica s 4050 grami, najlažji pa deček, ki je ob rojstvu tehtal 2630 gramov. **Na Jesenicah** se je rodilo 7 deklic in 6 dečkov. Najtežji je bil deček, ki je tehtal 3740 gramov, najlažja pa deklica, ki ji je tehtnica pokazala 220 gramov.

www.gorenjskiglas.si

TANJIN KOTIČEK

ŠOLA VEDEŽEVANJA IZ CIGANSKIH KART

Bralka pod šifro Leto 2017 je položila karte po sistemu križ iz 36 kart. Najprej bomo pogledali osem kart, ki so v sredini in nam povejo o trenutnem stanju osebe, ki sprašuje.

Obisk, Težave, Nesreča, Mislec, Ljubosumje, Duhovnik, Sodnik, Darilo. Bralka je precej pod stresom, saj čustvenih zadev nima urejenih tako, kot si želi. Veliko premišljuje, kaj lahko še naredi, da bi se ji karkoli spremenilo, vendar žal prav nič ni odvisno od nje, ampak od drugih oseb, ki so vpletene. Zaradi težav je nesrečna in ne verjame več, da se kolo sreče obrne v njeno smer. Rada bi se nekaj odločila, a ne zbere dovolj moči. Imamo sedem kart, ki so položene pod centrom in nam pokažejo minule dogodke, ki še vedno vplivajo: Potovanje, Sporočilo, Smrt, Upanje, Vdova, Hiša, Sovražnik. Težavo predstavlja vezanost na dom, družino, zakon. Kadarkoli pride do odhoda, se sproži prihod – in ne spremeni se nič. Slej ko prej pride do poti brez povratka nazaj. Poletni meseci bodo obdobje odločitev. Zgodi se tudi nekaj, kar ni pričakovano, in na neki način pripomore k rešitvi. Bralko zelo moti nadzor, kar vidimo v karti Sovražnik. Njene želje niso sprejemljive za druge, zato ji tudi vedno kmalu upade pogum za korak naprej. Naslednjič bomo pogledali še preostale karte, ki nam povedo o ljubezni, uradnih zadevah in zadnjih sedem, ki so nad centrom in napovedujejo prihodnosti. In seveda pogled vseh 36 kart. Na naslov tanja.70@hotmail.com ali na Gorenjski glas s pripisom ''šola vedeževanja'' in svojo šifro pošljite tri, pet ali sedem poljubnih kart ali pa karte za druge sisteme, ki ste jih že do sedaj spoznali.

Srečno! Vedeževalka Tanja

TANJA ODGOVARJA

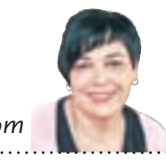

tanja.70@hotmail.com

»Kozoroginja«

Zopet se obračam na vas, da mi svetujete, kako naj ukrepamo, da se uredijo težave s sinom. Bojim se prihodnosti. Že kar nekaj časa ima težave pri zdravju, kaj kaže za naprej? Tudi za vnuka me zanima, kako bo z njim, saj je zelo občutljiv.

Težave, ki jih imate s sinom, so res težke in vi sami lahko le malo naredite, da bi se to spremenilo. Vse je odvisno samo od njega. On je od te razvade odvisen in se ji ne misli odpovedati, vsaj ne čez noč. Otrok ga bo za nekaj časa spravil k sebi, a kaj, ko ni nujno, da bo tako tudi ostalo. Enostavno mu morate dati vedeti, da mu na noben način ne boste več pomagali, če se ne bo spremenil in prenehal s svojo razvado, saj s tem uničuje sebe in ljudi, ki ga imajo radi. Vaše zdravstveno stanje ni najboljše ravno zaradi vseh teh skrbi, ki vam jih povzroča. Sebe boste morali postaviti na prvo mesto, ni druge. Mož ima skrbi zaradi zdravja, vendar bo vse v redu. Zaradi vnuka naj vas ne skrbi. Lepo raste in napreduje na vseh področjih. Res je bolj nežnega ter krhkega značaja in vidim, da vas ima zelo rad. Še vse bo dobro. Srečno.

»Žalostna mati«

Zanima me moje zdravje. Kaj bo s sinom. Na razpolago sem mu celi dan, on pa nikoli ni zadovoljen. Kaj naj naredim? V veliko pomoč mi bo vaš odgovor.

Majhni otroci nam povzročajo majhne težave, veliki, odrasli otroci pa lahko povzročijo res zelo velike težave, kot je tudi v vašem primeru. Vas sin je že kar dolgo odrasla oseba, obnaša pa se, kot da bi bil še v plenicah in popolnoma odvisen od vas. In draga moja, tukaj je z vaše strani največja napaka, ki jo delate in vedno znova vsak dan ponavljate. To, da ste mu vedno na vsakem koraku na razpolago. Le zakaj je tako? Le zakaj bi si poiskal partnerko, če od vas dobi vse tisto, kar potrebuje. Seveda razen osebnih čustvenih zadev. Skuhate mu, operete oblačila, pomagate mu finančno, skratka vse, kar je potrebno za življenje. Temu boste morali narediti konec. Če ne gre drugače, se naredite še bolj bolno in nemočno, da bo prisiljen sam postoriti osnovne stvari. Enostavno recite, da ne morete. Nikar ne mislite, razumem vas in ne obsojam, a na tak način ne morete iti več naprej, če sami sebi hočete dobro. Pogled v karte jasno pokaže, da je zadovoljen z življenjem, ki ga ima, in nima nobene potrebe, da bi karkoli spreminjal. Sovražno je nastrojen, ker se v resnici tako tudi počuti, vendar ne pove na glas. Za vse, kar mu gre narobe in kjerkoli ima težave, krivi vas, saj je veliko lažje krivdo preložiti na drugega kot pa kaj narediti. Upoštevajte moj nasvet, in sicer, da se popolnoma umaknite in videli boste, da se bo začel drugače obnašati. Takoj na začetku bo težko, saj ste navajeni, da vedno skrbite zanj, a počasi se boste navadili. Ljudje v okolici vas poznajo in ne verjamejo njegovim besedam, ko govori čez vas neresnice. Srečno.

Lahko se udeležite tečaja vedeževanja.

Naročniki Gorenjskega glasa, izkoristite popust v višini 10 %. Za več informacij čim prej pokličite Tanjo na tel. št.: ***040 514 975***

Gorenjski Glas

www.gorenjski glas.si

NAGRADNA KRIŽANKA

17. Večer slovenskih viž v narečju

Ans. Mladi Pomurci
Ans. Galop
Ans. Raubarji
Ans. Meh Ekspres
Ans. Ano urco al pej dvej
Ans. Bolj počas'
Ans. Prifarski muzikanti
Ans. Hozentregarji
Ans. Dor ma cajt

Prodajna mesta vstopnic:
Turizem Škofja Loka, Turistično društvo Škofja Loka, Radio Sora ter uro pred začetkom na mestu prireditve.

RadioSora

petek, 9. junij 2017 ob 19.30
Športna dvorana Trata, Škofja Loka

GORENJSKI GLAS | NAŠ BIVŠI KOŠARKAR (VINKO) | EDINOST, ENOTNOST | VEDA O ROMANSKI KNJIŽEVNOSTI | REKA V KAZAHSTANU | GRŠKA ČRKA | JADROVJE (ZASTAR,) | OSKAR ČRNIVEC | ZNAMKA VELIKIH KAMIONOV | TVOR | MESTO V ŠPANIJI | KRMNICA NA LADJI

NAŠ IGRALEC (J. S.) | 21

JED IZ VEČ ŽIVIL SKUHANA V LONCU | 19

MEJNA VREDNOST V MATEMATIKI | MANEKENKA MULEJ / GR. ŠPORTNI KLUB

TV VODITELJICA ROŠ | DRŽAVA V INDIJI / GL. MESTO KAZAHSTANA | JAKOB ALJAŽ / TELESNA PREVLEKA

ŽILA DOVODNICA | 14 | KIRURŠKA IGLA | 5

KIBELIN LJUBIMEC | VZDEVEK RADKA POLIČA | PESNIK GRUDEN / PRIPADNIKI ELEATOV | GRŠKA BOGINJA MODROSTI | BOKSAR ZAVEC

MESTO V FRANCIJI | POLDRAG KAMEN / SLIKAR GASPARI | 12

GORENJSKI GLAS | PRAVILO, SPLOŠNI POJEM | JEZERO NA FILIPINIH / UMETNOSTNI SLOG | PISATELJ DOLENC / GLASBENIK AVSENIK

PRINČEVA ŽENA | EVGEN JURIČ / IZGUBA SPOMINA

ZGORNJA OKONČINA | AZIJSKA RASTLINA | 16

KRAJ PRI OPATIJI | 9 | DRAG KAMEN | NIZ. POMORŠČAK (ABEL) / PEVKA BARUCA

MOLIBDEN | ŽELEZOV SILIKAT / REKA V ITALIJI | REZALNA PRIPRAVA | RUSKI PISATELJ (VSEVOLOD)

POSADKA | NAROD V KAMBODŽI / DOMAČNOST | 8

MESTO V ARGENTINI | SKALNA ODPRTINA

GORENJSKI GLAS | ŽELEZNA PREČNICA | REŽISER PAKULA / IZOTOP TORIJA (Io) | 2 | REKA V NEMČIJI | IZADORA / NICOLE KIDMAN

KOLOTEK | PISALO ZA ŠOLSKO TABLO | NASELJE PRI KOPRU

ZIMZELEN GLAS. STIL / STROK. ZA PASARSTVO | 17 | DEL FOTOAPARATA / OKRASNI GRMIČEK, ROBINIJA

SESTAVIL: F. KALAN | IGRALKA STONE | SKLADBA ZA KLAVIR | FILM Z ITO RINO V GLAVNI VLOGI | POJAV NA VODI | OČE | ROBERT IRVING | DALJŠE ČASOVNO OBDOBJE | GORENJSKI GLAS | OTOŽEN TONSKI NAČIN | GLASBENIK SMOLAR | POGLED NA POKRAJINO / TRAVNIK, ZELENICA | DRŽAVA OB IRAKU | ORNELLA VANONI / GRŠKO MIT. PODZEMLJE

STREŽAJ NA LETALU | 6 | DRŽAVA V AFRIKI | ACETATNA CELULOZA / IGRALEC TOVORNIK | 18 | 11 | AMERIŠKI REŽISER (OLIVER) | ČISTILO ZA OBRAZ

ADMIRAL NELSON | POPOTOVANJE / SREDOZEMSKI VETER | 3 | REKA V TURČIJI, ARAKS | ORGANSKO VEČANJE

MESTO V INDIJI | VENEZUELSKI DENAR / GLASBENA ZVRST | PERNATA ŽIVAK / PARADIŽ, RAJ | KRAJ PRI SEVNICI / JAPONSKA SLIKARKA (YOKO)

OTOČJE V ALEUTIH | ZGORNJI DEL STOPALA | STAR GERMAN / UMETNO VLAKNO | VRTLJIVI DEL STROJA | KEM. ELEMENT (As) / ŠOLSKA KAZEN | MESTO V OHIU / ROBERT PLANT

ODPADEL SADEŽ Z DREVESA | NAPOR | MADŽARSKI ŠAHIST (ANDRAS) / POLJSKA PTICA | 20 | PEVKA FRECE | 4

SLABA NAMERA | 15 | DEL OBLAČILA / VULKANSKI IZMEČEK | MESTO V TEKSASU / KOLOBARNIKI | 13 | PREGOVOR

ADORJAN CASTRES IRONTON ROSARIO ŠPALIR | BELA GLINA | RIMSKI BOG SMRTI / MODEL VOZILA NISSAN | IGRA NA SREČO / KEM. ELEMENT (Ta) | VALUTA V JAR / POTOMCI ST. EGIPČANOV

SKLADBA ZA ZBOR | SILOVIT VETER / POLDRAG KAMEN | MESTO V FRANCIJI | JEČA

ALUMINIJ | ZODIAKALNI ZNAK | UMIVALNA SKLEDA | 7 | REKA V RUSIJI / ZELO TANKA VEJA

REKA V ETIOPIJI | JUDOV SIN / PEVEC LUKAS | BRAJDA, LATNIK / BIKOV GLAS

JUTROVO, ORIENT | MINERAL Z URALA / LITIJ | SLIKAR ŠUBIC / ALENKA PINTERIČ | 10

ŠKOTOV SOSED | 1 | ATENSKI DRŽAVNIK, ALKIBIAD

ZOLAJEV ROMAN | LISASTA KRAVA | AMERIŠKI IGRALEC (BRAD)

Nagrade:
3-krat dve vstopnici za Večer slovenskih viž v narečju

Rešitve križanke (geslo, sestavljeno iz črk z oštevilčenih polj in vpisano v kupon iz križanke) pošljite do ponedeljka, 5. junija 2017, na Gorenjski glas, Bleiweisova cesta 4, 4000 Kranj. Rešitve lahko oddate tudi v nabiralnik Gorenjskega glasa pred poslovno stavbo na Bleiweisovi cesti 4.

1	2	3	4	5	6	7
8	9	10	11	12	13	14
15	16	17	18	19	20	21

www.skofjaloka.si

DRUŽABNA KRONIKA

ZELIŠČA NA KOZJANSKEM

Cilj tokratnega izleta Gorenjskega glasa je bilo spoznavanje zelišč na Zeliščni kmetiji Kalan v vasi Kalobje na Kozjanskem. Pred ogledom kmetije smo si ogledali rojstno hišo zdravnikov in glasbenikov Ipavcev.

Grega Flajnik

Turistična vodnica Polonca je na zanimiv način predstavila zanimivosti tega kraja in okolice. Prebivalci občine Šentjur so ponosni na to, da je tam začel delovati New Swing Quartet, v kraju imajo muzej, ki prikazuje pot južne železnice. V okolici sta bila rojeni tudi škof Anton Martin Slomšek in Štefka Drolc. Tu je razgrajal tudi rokovnjač Guzej, ki je jemal bogatim in dejal revnim.

Ipavčeva hiša je danes protokolarni objekt Občine Šentjur. Na dvorišču prostor za prireditve, kjer se odvijajo glasbeni koncerti, Plečnikova kapelica, ki jo je znani arhitekt predvidel, ko je preurejal celo hišo, v bližini stoji tudi lipa, v katero je že treščilo.

Franc Ipavec, oče znanih glasbenikov, se je preselil v Šentjur, ker v tem kraju niso imeli zdravnika. Tu je spoznal ženo Katarino, ki je bila izjemno glasbeno izobražena. Rodilo se jima je devet otrok. Veselje do glasbe in medicine sta starša prenašala na otroke. Oče Franc je kot proti bolečinsko sredstvo je uporabljal glasbo, s katero je med posegi pomirjal paciente. Ko je zdravnik opravljal svoje delo, so otroci igrali klavir. Najbolj znana Ipavca sta drugi in tretji sin po vrsti, skladatelja in zdravnika Gustav in Benjamin. Najuspešnejši in najmlajši Benjamin je deloval v Gradcu in se tam gibal v visokih krogih. Pisal je skladbe za različna besedila in je avtor prve slovenske opere.

Kozjansko je pokrajina, kjer človek in narava delujeta v sožitju. Griči in doline namreč ne omogočajo prodora industrije v te kraje, gozdovi in razdrobljenost kmetij pa ne intenzivnega kmetijstva. Zato so primerni za razvoj zeliščarstva. Na izletu smo obiskali Zeliščno kmetijo Kalan, ki leži v vasici Kalobje na nadmorski višini 620 metrov. Pri vasi nas je počakal gospodar na kmetiji Franc Kalan, ki nam je razkazal okoliške hribe. S Kalobja je namreč prečudovit razgled na Pohorje, Uršljo goro, Peco, Alpe, Kum in celotno Kozjansko. Nato nas je peljal do kmetije, kjer skupaj z ženo Vikico pridelujeta zdravilne in aromatične rastline. Najprej sta nam razložila, kako pridelujejo rastline in katere pomagajo pri posameznih boleznih.

Druga skupina si je medtem ogledala posnetek, ki prikazuje delo z zelišči na njihovi kmetiji. Kalanovi pridelujejo zelišča ekološko – naravi prijazno, brez mineralnih gnojil in škropiv. Polja obdelujejo in pridelek pobirajo ročno, zelišča sušijo v sušilnici na optimalni temperaturi, vlažnosti in svetlobi. Na svojih poljih ekološko pridelujejo okoli petdeset vrst zdravilnih rastlin. Po predavanju so nam postregli s čajem, nato smo si ogledali še sušilnico za zelišča. Seveda so gostje lahko zelišča tudi kupili.

Po ogledu je bil čas za kosilo, zato smo se peljali v bližnji kraj Javorje pod hribom Žusem, kjer je turistična kmetija Žurej. Med kosilom z domačo hrano nam je gospodar Franc povedal nekaj zanimivih zgodb iz okoliških krajev.

Lokalna vodnica Polonca Jazbinšek nam je predstavila zanimivosti Šentjurja in okolice ter življenje Ipavcev ...

V Ipavčevi hiši je Občina Šentjur uredila protokolarno sobo, ki služi tudi za poročanje parov.

... naši gostje pa so pridno poslušali.

Sprehod po Kalobju, kjer so doma Kalanovi

Vikica in Franc Kalan sta povedala veliko zanimivega o zeliščih.

Gostje v sproščenem pogovoru / Vse fotografije: Grega Flajnik

VRTIMO GLOBUS

Zalezovalec Sandre Bullock obtožen

Joshua Jamesa Corbetta, moškega, ki je junija pred tremi leti vdrl v hišo z oskarjem nagrajene igralke **Sandre Bullock (52),** so obtožili zalezovanja. Sodnik je dosodil, da mora obtoženec nadaljevati z zdravljenjem v psihiatrični ustanovi, ter mu naložil še pet let nadzorovane pogojne kazni ter deset let prepovedi približevanja igralki. Corbett je izrazil obžalovanje za svoje dejanje in poudaril, da nikoli ni želel škoditi Bullockovi.

Poslovil se je Gregg Allman

V 69. letu se je poslovil vodilni pevec skupine The Allman Brothers Band, **Gregg Allman.** Pevec in klaviaturist ene najbolj uspešnih rokovskih skupin vseh časov se je kot avtor podpisal pod številne uspešnice skupine – Whipping Post, It's Not My Cross to Bear in Midnight Rider so le nekatere med njimi. Skladba, po kateri je skupina najbolj znana, nosi naslov Jessica. Izdali so jo leta 1973 in je naslovna skladba avtomobilistične oddaje Top Gear.

Miranda dahnila usodni da Evanu

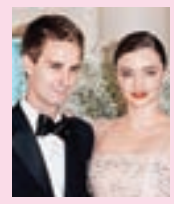

Avstralska manekenka **Miranda Kerr (34)** in ustanovitelj Snapchata **Evan Spiegel (26)** sta si obljubila večno zvestobo na intimni slovesnosti v Los Angelesu. Poročne načrte sta skrivala vse do zadnjega. »Star je šestindvajset let, obnaša pa se, kot bi jih imel petdeset. Ne hodi ven, raje preživlja čas doma z mano, skuhava večerjo in greva zgodaj v posteljo,« je zaročenca pred časom pohvalila manekenka.

Ben Stiller in Christine Taylor se ločujeta

Po sedemnajstih letih zakona se ločujeta igralec **Ben Stiller (51)** in **Christine Taylor (45).** »Z ljubeznijo in izjemnim spoštovanjem do preteklih let, ki sva jih preživela kot par, sporočava, da se razhajava. Najina prioriteta so najini otroci, zato bova še naprej predana starša in dobra prijatelja,« sta zapisala v izjavi za javnost. Spoznala sta se leta 1999 med snemanjem kratkega filma.

Jezerska promenada na Bledu bo v poletni sezoni vsak konec tedna gostila Okuse Bleda. Šestindvajsetletno Majo Matič z Bleda smo tako srečali ob stojnici in svojevrstnem lesenem točilnem pultu iz gajbic restavracije Grill Lovec. / Foto: A. B.

JAZ, MIDVA IN MI

Zopet bezeg

Mojca Logar

Bezeg je v polnem razcvetu tudi v naših krajih in mnogi so pohiteli z nabiranjem, pripravljanjem sirupa, šabese, sušenjem za čaj, včasih smo bezgove cvetove tudi ocvrli v pivskem testu. Najraje imamo bezeg, ki ne raste ravno ob glavnih in prometnih cestah, čeprav ga tam najhitreje opazimo. Zdi se, kot bi bil čistilec izpušnih plinov avtomobilov. Torej ga iščemo za vodo, ob travnikih ... Prvo serijo bezgovega sirupa smo naredili že za prvomajske praznike, ko smo se potikali ob morju. Tam je bezeg prej zacvetel. Drugo serijo smo naredili sedaj. Soseda me prosi, naberi bezeg za mojo proizvodnjo. Za gospodinjski način zadošča 30 cvetov za eno serijo, za proizvodnjo pa potrebuje šest kilogramov bezga. Moj recept je tri litre vode in 30 cvetov bezga, tri kg sladkorja, tri limone in šest dag citronke. Vse skupaj malo priredim. Na 10 litrov vode dam šest kilogramov sladkorja, en liter limoninega soka in še bio limone z lupinami posebej za okus in 10 dag citronke. Na sladkor gledam kot na nujno zlo. Eno leto smo z otroki preračunali, koliko sladkorja je potem v enem kozarcu razredčene limonade. Potolažili smo se, da ena skromna mala žlička sladkorja v 3-decilitrskem kozarcu ni tako pretirana reč. Če delamo limonado sami le iz limoninega soka, jo tudi sladkamo. In v takšnih domačih limonadah je le sladkor, v kupljenih pa še marsikaj drugega. Ko zmanjka bezga, pripravim metino in melisino limonado, dodam tudi žajbelj, lahko tudi timijan, in če bi bili res pridni, bi lahko enak pripravek naredili tudi iz materine dušice. Nekateri bezeg prekuhajo, jaz naredim limonado kar iz neprekuhane vode. Zaprem v »jumbo« steklenice s pokrovčki in čaka. Res je, da v shrambi potem občasno nekaj šumi ali piska, ali pa se iz steklenice pocedi kakšen izcedek ... Najbolje je takšne sirupe čim hitreje porabiti. To je pijača za poletje, ko je dovolj svežih zelišč. Na jesen bomo pripravili jabolčni mošt in grozdov sok. To prekuhamo in lahko čaka čez zimo.

Nabrati šest kilogramov bezga je vseeno kar nekaj. Najprej smo ga nabirali z Rokom in Evo. Imeli smo s seboj grablje, da bi lahko dosegli tudi najvišje cvetove. Kar nekaj časa smo se mučili, nakar je Eva začela kihati in smrkati. Cvetni prah kar leti s cvetov. V drugem poskusu je bil zraven tudi Janez. Vzel je drugo palico. Moška roka je le moška in cvetove smo nabrali v enkrat hitrejšem času. Četudi bi ženske pogosto želele narediti vse same, nam moška pomoč olajša delo. Ko je soseda dala otrokom nekaj nagrade, so se jim zasvetile oči. Celo poletje bi lahko nabirali gozdne plodove in zelišča. Še kako dobro se vi, drage bralke in bralci, gotovo spominjate nabiranja borovnic v mladih letih. Kakšen priboljšek vam je pomenil ta denar. Ko danes vabim otroke, da bi nabirali borovnice, le zamajejo z glavo ... Le kam se je svet obrnil ...

Mojca Logar je profesorica geografije in zgodovine.

Ošabnost in ponižnost

Janez Logar

Poglejmo, kako se ti dve lastnosti pojavljata pri ljudeh. Nikogar ne želimo opredeljevati in še manj obsojati. Najboljše je, če ti dve nasprotni lastnosti opazujemo pri sebi. Tako ali tako vse ljudi, ki nas obkrožajo, in vse dogodke, ki se nam zgodijo, ocenjujemo iz sebe. In tega ne delamo glede na to, kako smo veliki, debeli, kakšno številko čevljev imamo, ali smo plešasti ali ne ..., niti pri ocenjevanju sebe, drugih in sveta okoli nas ne odloča obleka, naša hiša ali avto. Edini kriterij je tisto, kar nosimo v svoji notranjosti. Kakor imamo znotraj, tako vidimo in dojemamo svojo zunanjost. Na ta način si lahko razložimo, zakaj isti dogodek ali istega človeka tako različno dojemamo.

Opaziti pa je, da ljudje, ki imajo veliko materialnega bogastva, prej prevzame ošabnost in prevzetnost. Moramo si priznati, da več materialnega blagostanja (denar, hiše, potovanja) daje (vsaj kratkoročno) zadovoljstvo. Mnogi se nepričakovano, pogosto in nehote povzdignejo nad druge ljudi. Bolj pomembno jim je, kaj imajo, in ne to, kako lahko meni, družini, mojim prijateljem ali celo ljudem v moji širši bližini moja prisotnost izboljša kakovost življenja. Običajno so ošabnost, prevzetnost in materialno bogastvo dobri prijatelji. V skrbi za pridobivanje in vzdrževanje tega bogastva se družijo s sebi podobnimi. Primerjave jim še povečajo slast za imeti še več. Precej pozno ugotovijo, da so bolj osamljeni kot ne, saj nam samo bogastvo ne more dati dolgoročne sreče. Takšne in drugačne notranje boje (ki jim ne uide nihče) prebrodijo s še več dela in občudovanjem, kaj vse so ustvarili.

Na drugi strani imamo ljudi, ki jim preprosto ni bilo dano ustvariti mnogo. Ali pa so se odločili za preprostejši stil življenja. Ne pomeni, da so revni, le vsega si ne morejo privoščiti. Ostane jim več časa (še posebno, ko odidejo otroci od doma) zase. Ali pa ljudje, ki imajo poklice, kjer spremljajo trpljenje drugih ljudi, in ljudje, ki si želijo osebne in duhovne rasti. Ko začnemo spoznavati svojo notranjo globino, odpade ošabnost in prevzetnost, kmalu pa pride ponižnost in spoštljivost. Kajti vrednost človekovega življenja, trpljenja in veselja je precej nad materialnim bogastvom – ne glede na stanje trenutnih družbenih vrednot. Zdi se, da pri nekaterih ljudeh ponižnost in spoštljivost do življenja rahlo zamujata. Vsakdo pa je povabljen, da si na ta način precej dvigne kvaliteto lastnega bivanja. To ne pomeni, da se moramo poniževati, pomeni pa neko skromnost pred zakoni, ki jih še ne poznamo.

Zato ne obsojajmo ošabnih in prevzetnih ljudi. Zelo pogosto jim je to le obramba. Ne vemo, kaj vse nosijo v sebi in kaj prikrivajo s svojim obnašanjem. Mi poskrbimo zase. Oni so v svojem svetu, kot smo mi v svojem. Sami pa izbiramo, na kakšen način bomo gradili odnose: ali z ošabnostjo ali s ponižnostjo.

Janez Logar je terapevt v zakonskem in družinskem centru Toplina v Kranju. e-pošta: janez.logar@toplina.net

KUHARSKI RECEPTI

Za vas izbira Danica Dolenc

Tedenski jedilnik

Nedelja – kosilo: goveja juha z vlivanci, domači zajec v omaki, kruhovi cmoki, zelena solata, orehovi štrukeljčki; **večerja:** špinačne polpete, toast, melona s sladoledom
Ponedeljek – kosilo: cvetačna juha, popečeno kuhano goveje meso, pražen krompir, smetanov hren; **večerja:** bučke s kislo smetano in jajci, kruh, bela kava
Torek – kosilo: zeljnata enolončnica s kranjsko klobaso, polenta s parmezanom, berivka; **večerja:** tunina s čebulo, kruh, pečena paprika iz kozarca
Sreda – kosilo: juha iz bučk s sirovimi ravioli, rižota z mešanim mletim mesom in zelenjavo, rdeča pesa v solati, banane s sladoledom; **večerja:** mešana solata s posebno salamo, kruh
Četrtek – kosilo: piščančji paprikaš, njoki z zelišči, glavnata solata s korenjem in jajcem; **večerja:** hrenovke na žaru, okisan krompir z mlado čebulo, lepinje, bela kava
Petek – kosilo: paradižnikova kremna juha, ribji fileti po dunajsko, dušen krompir, mešana solata; **večerja:** z gnjatjo in oljkami nadevani jajčevci, glavnata solata
Sobota – kosilo: goveji golaž, žemljice, zelena solata, jabolčna pita; **večerja:** piščančji ražnjiči na žaru, ocvrte bučke, lepinje, ajvar, paradižnikova solata, marelice

Domači zajec v omaki

Potrebujemo: 60 dag zajčjega mesa, po ščepec paprike in moke, 2 žlici olja, 2 dag prekajene slanine, strok česna, 1 korenček, kos gomoljne zelene, pol čebule, malo majarona in bazilike, 1 paradižnik, po pol kozarca vode in vina, sol; 2 žlici smetane, žličko sesekljanega peteršilja.
Meso potresemo s papriko in moko ter ga na olju hitro opražimo. Pridamo sesekljano slanino, strt česen, na kocke zrezano korenje in zeleno, sesekljano čebulo, začimbe in narezan olupljen paradižnik. To malo prepražimo, nato zalijemo, osolimo in pokrito dušimo. Na koncu, ko je meso že mehko, dodamo omaki še smetano in sesekljan peteršilj.

Orehovi štrukeljčki na hitro

Za krhko testo potrebujemo: 30 dag moke, tri četrtine zavitka pecilnega praška, 10 dag margarine ali masla, sol, sok polovice limone, pol dl smetane (nabrane z mleka) ali polovico sladke in polovico kisle smetane, 1 dag sladkorja z 1 vaniljevim sladkorjem in 1–2 žlički mleka.
Testo pripravimo na deski. Najprej z moko presejemo pecilni prašek, v to zdrobimo razrezano surovo maslo, malo osolimo, dodamo preostale sestavine in hitro vgnetemo v gladko testo. Mleko dodamo le tedaj, če je zmes presuha.
Nadev: od 10 do 15 dag naribanih orehov, 5 dag sladkorja, malo cimeta, limonin sok, pol dl smetane, 1 žlica ruma, 1 rumenjak za mazanje.
Orehe zmešamo z vsemi naštetimi sestavinami. Testo razvaljamo, namažemo z nadevom in zvijemo. Zvitek po vrhu pomažemo z rumenjakom in ga razrežemo v 3 cm široke štrukeljčke, polagamo jih na pomaščen pekač ali na peki papir in takoj spečemo.

Losos s sočno zelenjavo in mediteranskim krompirjem

Erika Jesenko

Naslednji recept priporočam vsem – ne le zaradi dobrega okusa, temveč tudi zaradi vseh kvalitetnih hranil. Losos ima namreč veliko vsebnost vitaminov in mineralov, poleg tega pa vsebuje veliko vitamina D in omega-3 maščobnih kislin, ki jih v naši prehrani zadnje čase zelo primanjkuje. Če pod losos položimo še zelenjavo in vse skupaj zavijemo v folijo ter spečemo, se vsi okusi prepojijo in nastane neverjetno okusna jed. Za bolj lačne zraven ponudimo še mediteranski krompir.

Za pripravo lososa z zelenjavo potrebujemo: 4 fileje lososa, 4 stroke česna, 1 bio limono, pol rdeče paprike, pol rumene paprike, pol zelene paprike, 1 bučko, pol pora, sol, 4 žlice olivnega olja.

Losos operemo in ga osušimo. Paprikam odstranimo semena in jih narežemo na rezine. Bučko in por narežemo na kolesa. Vso zelenjavo zmešamo. Limono dobro operemo pod toplo vodo in jo narežemo na tanke kolobarje. Česen narežemo na lističe. Pripravimo si 4 kose alufolije, ki naj bodo veliki približno 20 x 30 cm. Na vsako folijo enakomerno razporedimo zelenjavo. Na vsak kupček zelenjave položimo file lososa, ki go posolimo. Vsak file potresemo z enim strokom česna in ga prelijemo z žlico olivnega olja. Na vsak file položimo še dva kolobarja narezane limone. Vsako folijo posebej prepognemo čez losos in zelenjavo in zavijemo v paketek. Paketke položimo na pladenj in pečemo v pečici, ogreti na 180 °C, 20–25 minut.

Za pripravo mediteranskega krompirja potrebujemo: krompir, 1 žličko rožmarina, 1 žličko origana, 1 žličko bazilike, 1 žličko mlete rdeče paprike, 1 žličko česna, 3 žlice olivnega olja.

Lahke jedi

Krompir olupimo in ga kuhamo v osoljeni vodi. Krompir odstavimo iz štedilnika in ga odcedimo, ko ni še povsem kuhan (da bi bil kuhan, bi potrebovali še približno 5–10 minut, odvisno od krompirja). Pekač pokapljamo z žlico olivnega olja, nanj položimo krompir, ga potresemo z vsemi začimbami in vse skupaj premešamo. Pokapljamo s preostalim oljem. Pečemo v pečici, ogreti na 180 °C, približno 20 minut.

Že osemnajstič ustvarjali panjske končnice

Radovljica – Tradicionalne delavnice oblikovanja panjskih končnic, ki jih že osemnajst let organizira OŠ Antona Janše iz Radovljice, so letos gorenjski osnovnošolci oblikovali na Vurnikovem trgu. »Na naši šoli vsako leto obeležimo rojstni dan slovenskega čebelarja in slikarja Antona Janše z likovno delavnico oblikovanja panjskih končnic. Delavnice se udeležujejo učenci gorenjskih osnovnih šol s prilagojenim programom, zavodov otrok s posebnimi potrebami in osnovnošolski otroci naše in sosednjih občin ter tudi vrtcev,« je povedala ravnateljica Jelena Horvat. Otroci panjske končnice vsako leto ustvarjajo v drugi tehniki, tokrat v tehniki intarzije; tehniko jim je skupaj z dvema svojima učencema predstavil učitelj praktičnega pouka na Srednji lesarski šoli v Škofji Loki Marko Legat.

KINOSPORED

KOLOSEJ DE LUXE, KRANJ (CENTER)

Sreda, 31. 5.
16.40, 19.00, 20.10, 21.20 PIRATI S KARIBOV: SALAZARJEVO MAŠČEVANJE
18.45 100 METROV
20.45 OSMI POTNIK: ZAVEZA
16.50 DEČEK S PLANIN
16.20 DIP: RAZISKOVALEC GLOBIN, sinhro.
18.00 KAKO BITI LATINO LJUBIMEC

CINEPLEXX, TUŠ, KRANJ

Sreda, 31. 5.
20.00 OBALNA STRAŽA
17.00, 19.30 PIRATI S KARIBOV: SALAZARJEVO MAŠČEVANJE
15.30, 18.00, 20.30 PIRATI S KARIBOV: SALAZARJEVO MAŠČEVANJE, 3D
18.30, 21.00 OSMI POTNIK: ZAVEZA
20.50 KRALJ ARTUR: LEGENDA O MEČU
17.30 KRALJ ARTUR: LEGENDA O MEČU, 3D
18.10 VARUHI GALAKSIJE, 2. DEJANJE
16.10 DIP: RAZISKOVALEC GLOBIN, sinhro.
16.30 MALI ŠEF, sinhro.
15.30 MALI ŠEF, 3D, sinhro.

LINHARTOVA DVORANA , RADOVLJICA

Torek, 30. 5.
20.00 SAFARI

Četrtek, 1. 6.
20.00 POTOVANJE ČASA

Petek, 2. 6.
20.00 SLUŽKINJA

Sobota, 3. 6.
17.00 MALI ŠEF, 3D, sinhro.
19.00 DRUŽINSKI ČLOVEK
21.00 9. ŽIVLJENJE LOUISA DRAXA

Nedelja, 4. 6.
17.00 MALI ŠEF, sinhro.
19.00 9. ŽIVLJENJE LOUISA DRAXA
21.00 DRUŽINSKI ČLOVEK

Organizatorji filmskih predstav si pridržujejo pravico do spremembe programa.

GLEDALIŠKI SPORED

PREŠERNOVO GLEDALIŠČE KRANJ

Torek, 30. maja
20.00 Avtorski projekt: STENICA (v dvorani PGK)

LAŽJI SUDOKU

7				6	9			8
4						3		1
					7	5		
9	2	8		7		1		
		3		1		4		
		1		8		7	6	2
		7	6					
8		9						5
2			8	5				

Rešitev:

7	3	5	1	6	9	2	4	8
4	9	6	5	2	8	3	7	1
1	8	2	3	4	7	5	9	6
9	2	8	4	7	6	1	5	3
6	7	3	2	1	5	4	8	9
5	4	1	9	8	3	7	6	2
3	5	7	6	9	2	8	1	4
8	1	9	7	3	4	6	2	5
2	6	4	8	5	1	9	3	7

TEŽJI SUDOKU

7				8	1	9		
		6		7				
2			5				3	
1				4		3		
8	9		6		2		4	1
		2		1				8
	7				4			3
				2		8		
		9	8	6				

Rešitev:

7	4	3	2	8	1	9	5	6
9	5	6	4	7	3	1	8	2
2	8	1	5	9	6	7	3	4
1	6	5	7	4	8	3	2	9
8	9	7	6	3	2	5	4	1
4	3	2	9	1	5	6	7	8
6	7	8	1	5	4	2	9	3
5	1	4	3	2	9	8	6	7
3	2	9	8	6	7	4	1	5

Navodilo za reševanje: v kvadrate vpišite števila od 1 do 9 tako, da se ne bo nobeno število ponovilo ne v vrstici ne v koloni ne v enem izmed odebeljenih devetih kvadratov.

Sestavila: P. F.

Na kavi z brati Prevc

»Peter, Cene, Domen!« so v petek popoldan v Salonu pohištva Prevc v Dorfarjah vzklikali številni mladi navijači bratov Prevc. Vsi trije so v salon prišli »na kavo«, na klepetu pa se jim je pridružil Peter Slatnar.

Maja Bertoncelj

Domna, Ceneta in Petra Prevca so pričakali številni navijači. / Foto: Gorazd Kavčič

Foto: Gorazd Kavčič

Bratje Prevc so prišli »na kavo«, gostitelj pa je bil njihov oče Božidar Prevc.

Dorfarje – Vabilu na kavo z brati Prevc se je odzvalo največ ljudi doslej. Predvsem najmlajši so komaj čakali na obisk Petra, Ceneta in Domna. Skozi pogovor, ki sta ga vodila Monika Tavčar in Anže Zevnik, smo spoznavali vsakdan treh skakalnih bratov. Pridružil se jim je tudi Peter Slatnar, ki jim izdeluje »skakalna krila«.

Gostitelj dogodka, ki so ga poimenovali V tretje gre rado!, je bil oče naših treh skakalcev in direktor podjetja Božidar Prevc, ki je bil vesel takšnega odziva na dogodek. Bratje so že dodobra v procesu treninga na novo sezono. Domen in Cene čas namenjata tudi šolskim in študijskim obveznostim, Peter pa je tudi v poslovnih vodah in je kot lastnik udeležen v podjetju Prevc saloni pohištva. »Moja prva skrb je šola, da se bom potem lahko z veseljem posvetil le skokom. Takoj po sezoni sem šel v šolske klopi, kaj pa naj bi delal drugega? Še kar nekaj moram nadoknaditi za nazaj, se še kar nekaj naučiti, a vsako znanje je dobrodošlo,« je povedal Domen, dijak tretjega letnika Gimnazije Franceta Prešerna v Kranju, ki se veseli tudi maturantskega izleta. »Maturantski izlet bo tak, kot si ga bomo naredili. Je pa za tiste dijake, ki naredijo tretji letnik, tako, da najprej to, potem pa maturantski izlet,« je dejal najmlajši izmed bratov, ki je bil deležen še posebnih čestitk. V nedeljo, 4. junija, bo postal polnoleten. Poleg šole in treningov mu veliko časa ne ostane, izkoristi pa ga za kakšen izlet v naravo. Cene je razkril, da se dobro znajde tudi v kuhinji in dobil idejo, da bi lahko Domnu za rojstni dan spekel torto. In zanimivo: nekaj časa nameni tudi za urejanje pošte, ki domov pride od oboževalk. Večina jo je iz Poljske. Njegova želja za prihajajočo zimo je skakati vsaj tako kot v lanski ali bolje. »Vstaneš, treniraš, poješ, počivaš, treniraš ...« pa je svoj vsakdan predstavil Peter, ki je obujal spomine tudi na lanski nepozabni obisk pri papežu v Vatikanu in na minulo sezono. »Sem jo že kar dobro ocenil in prebavil. Veliko stvari je bilo, iz katerih se lahko kaj naučiš. Ni bilo vrhunsko, kot sezono prej. Bila je kot star žvečilni gumi, ki si ga nekje pobral,« jo je slikovito opisal. Za konec pogovora sta skupaj s Petrom Slatnarjem pojasnila, kako sta se v pretekli zimi lotila novega projekta. V salonu sta bili na ogled dve različni smučki. Prva ima najkrajši skok 206 metrov. Te smuči so edini primer na svetu s posebno drsno oblogo, ki so jo dobili z vojaškega instituta iz Rusije in jo je predskakalec preskusil na poletih v Planici. Druga pa je smučka za otroški program z logotipom Peter Prevc. Gre za sodelovanje podjetja Slatnar s Petrom Prevcem. »Ni nam žal, da smo stopili v te velike Elanove škornje. Zelo dobro nam uspeva,« je dejal Peter Slatnar. Na smučeh Slatnar je lani samo v svetovnem pokalu redno skakalo okrog dvanajst skakalcev, kar je precej več kot prej na smučeh Elan. »To je le ena stopnica, velika spodbuda in tudi obveza za delo naprej. Na teh številkah pa ne smemo zaspati,« je še povedal Slatnar. Skakalci začenjajo tudi s testiranjem njegovih karbonskih čevljev.

Po klepetu ob kavi so imeli bratje Prevc veliko dela, da so ustregli navijačicam in navijačem, ki so se že pred tem vrhuncem popoldneva lahko preizkusili tudi na Mini Planici. Domov so odšli z nepozabnimi spomini.

desetdnevna vremenska napoved

Torek 30. 5.	Sreda 31. 5.	Četrtek 1. 6.	Petek 2. 6.	Sobota 3. 6.
13/28 °C	14/29 °C	15/28 °C	15/27 °C	13/25 °C
Nedelja 4. 6.	**Ponedeljek 5. 6.**	**Torek 6. 6.**	**Sreda 7. 6.**	**Četrtek 8. 6.**
13/25 °C	12/25 °C	12/23 °C	11/25 °C	12/24 °C

tedenski koledar

			vzhod	zahod
30. 5.	tor.	Ivana	5.16	20.44
31. 5.	sre.	Angela	5.15	20.45
1. 6.	čet.	Fortunat	5.14	20.46
2. 6.	pet.	Erazem	5.14	20.46
3. 6.	sob.	Pavla	5.13	20.47
4. 6.	ned.	Franc, binkošti	5.13	20.48
5. 6.	pon.	Valerija	5.12	20.49

Srečanje pri mladi kmetici

Maja Ambrožič iz Zasipa, ki nosi naziv mlada kmetica leta 2016, je prejšnji četrtek gostila skoraj sto kmetic iz vse Slovenije.

Urša Peternel

Zasip – Skoraj sto kmetic iz vse Slovenije je prejšnji četrtek gostila Maja Ambrožič iz Muž v Zasipu na svoji kmetiji v sklopu srečanja Zveze kmetic Slovenije. Po tradiciji se kmečke žene iz vse države srečajo pri aktualni mladi kmetici leta, letos je to Maja Ambrožič, mama štirih otrok, ki skupaj z možem Urošem vodi mešano živinorejsko in perutninsko kmetijo s kravami dojiljami in pitanci ter kokošmi nesnicami. Redijo tudi nekaj pujsov, srednji sin pa ima celo pet ovac. Maja je bila nekaj časa zaposlena kot trgovka poslovodkinja, po rojstvu najmlajše hčerke Uršule pa je ostala doma. Rada peče in kuha, z domačimi dobrotami je pogostila tudi kmečke žene iz vse države, manjkale niso niti značilne blejske kremne rezine. Pri organizaciji srečanja so pomagale vse članice Društva kmetic in žena na vasi občin Bled in Gorje, gostje so najprej sprejeli na izletniški kmetiji Dornik na Mlinem, zatem pa so obiskale Majo, si ogledale farno cerkev, v kulturnem domu so zanje pripravili celo kulturni program, zatem pa je sledilo kosilo z domačimi dobrotami. Predsednica Zveze kmetic Slovenije Irena Ule je Maji še enkrat čestitala, da se je lani potrudila za pridobitev naziva mlada kmetica leta, in se ji zahvalila za organizacijo srečanja. In kako je biti kmetica v današnjem času? Maja je povedala, da je verjetno težje kot včasih, a če si s srcem povezan z zemljo in živalmi, je vse lažje. »Skratka, ni mi težko!« je dejala Maja, ponosna tudi na vse štiri otroke, zlasti starejše tri fante, ki že veliko pomagajo na kmetiji.

Mlada kmetica leta Maja Ambrožič in njen mož Uroš imata štiri otroke: osemnajstletnega Lovra, trinajstletnega Matijo, enajstletnega Ignacija in šestletno Uršulo. / Foto: Gorazd Kavčič

Na Občini Kamnik razstavlja Luka Dakskobler

Kamnik – V preddverju Občine Kamnik so v sredo, 10. maja, odprli razstavo z naslovom Prvih pet pravljičnih let: Križnikov pravljični festival, ki jo krasijo fotografije s festivala pravljic, ki ga bodo v začetku junija v Motniku pripravili že šesto leto zapored. Avtor fotografij je Luka Dakskobler, uradni fotograf festivala, ki je povedal, da pri svojem delu v Motniku vsako leto nadvse uživa. »Vesel sem, da sem del te zgodbe – zgodbe o uspehu. Če je bilo prvo leto obiskovalcev še malo, je dvorana v Motniku zdaj že premajhna za vse. Čeprav gre za delo, se zelo zabavam, poslušam vse te pravljice in jim včasih tako zelo prisluhnem, da kar pozabim fotografirati,« je na odprtju povedal Luka. Razstava bo na ogled do 5. junija.

Luka Dakskobler v družbi kamniškega župana Marjana Šarca

Predstavila Ivano Kobilco in njene sodobnike

Cerklje – V galeriji Petrovčeve hiše v Cerkljah so v četrtek slovesno odprli likovno razstavo predsednice Društva likovnikov Cerklje Darinke Kralj z naslovom Ivana Kobilca in njeni sodobniki. To je njena peta samostojna razstava, prvo je imela pred leti v Domžalah, drugo v Cerkljah in dve v Ljubljani. Razstava bo odprta do vključno petka, 2. junija, od 10. do 18. ure. Na ogled je enajst slik, kopij originalov Ivane Kobilce, med njimi Kofetarica in Poletje, pa tudi slike, kopije originalov Jurija Šubica Pred lovom, Antona Ažbeta Zamorka, Ivana Groharja Sejalec in Ferda Vesela Motiv pri Stranjah. Ob odprtju razstave so se s plesi predstavili člani Folklorne skupine Cerklje in citrarka Špela Štular, med gosti pa je bil tudi cerkljanski župan Franc Čebulj.

Slikarka Darinka Kralj je bila navdušena nad slikama Poletje in Kofetarica. / Foto: Janez Kuhar

Foto: Andrej Tarfila

Zbor starodobnikov na Cankarjevem trgu v Škofji Loki

Starodobniki kolesarili okoli Škofje Loke

Škofja Loka – Okoli sto kolesarjev na starodobnih kolesih se je udeležilo sobotnega srečanja v Škofji Loki. Prišli so iz desetih slovenskih in sedmih društev iz sosednjih Avstrije in Hrvaške. Letos so se iz središča Škofje Loke odpeljali čez Puštal, Suho, Hosto, Pungert, Gosteče in Soro v Goričane. Nato so se čez vas Ladja odpeljali do Spodnje Senice in Reteč, kjer so kot presenečenje doživeli blagoslov koles. Z njimi je namreč kolesaril tudi tamkajšnji župnik, je povedal Brane Tavčar iz Društva za smučanje in kolesarjenje po starem Rovtarji iz Škofje Loke, organizatorja srečanja starodobnih kolesarjev. Vračali so se prek Godešiča, industrijske cone na Trati proti Gorajtam in Stari Loki in končali srečanje s pogostitvijo v gostilni Starman. Starodobnih kolesarjem je tudi tokrat podporo dajala glasbena skupina Suha špaga.

Priročnik prinaša najsodobnejša dognanja in nazorno slikovno gradivo vsem, ki si želijo postaviti visoke grede ali urediti vrtiček v posodah na balkonih in terasah. Bralca seznani s posebnostmi gojenja vrtnin na gomilah ter vzpodbuja, da si z njimi poveča površino pridelave na vrtu.

146 strani; 170 x 230 mm; mehka vezava
Cena knjige je 16,00 EUR + poštnina

Knjigo lahko kupite na Gorenjskem glasu, Bleiweisova cesta 4 v Kranju, jo naročite po tel. št.: 04/201 42 41 ali na: narocnine@g-glas.si.
Če jo naročite po pošti, se poštnina zaračuna po ceniku Pošte Slovenije.

www.gorenjskiglas.si

Gorenjski Glas

GG | IZLET / **14. JUNIJA 2017**

Babno polje in Bloke **CENA: 33 €**

V vročih poletnih dneh bo cilj našega izleta Babno polje, ki je najhladnejši kraj v Sloveniji. Preverili bomo, ali to drži. Ustavili se bomo na Rakeku in si ogledali zanimivo Plečnikovo cerkev ter smučarski muzej na Blokah. O smučanju na Blokah je pisal že polihistor Janez Vajkard Valvasor. V Babnem polju, ki je dolga razpotegnjena suha kotanja, si bomo ogledali Rihtarjevo domačijo in spoznali, kako so tam živeli in kmetovali. Sledilo bo kosilo, zatem pa se bomo odpeljali še na sprehod ob Cerkniškem jezeru. Z nami bo ves čas tudi lokalna vodička.

Cena vključuje: lokalno vodenje, voden ogled cerkve v Rakeku, ogled bloškega smučarskega muzeja, kosilo, ogled Rihtarjeve domačije, vodenje izleta in DDV.

Odhodi avtobusa: z AP Radovljica ob 6.30
z AP Creina Kranj ob 6.55
z AP Mercator Primskovo ob 7.05
z AP Škofja Loka ob 7.25
Vrnitev v Kranj predvidevamo okrog 20. ure.

Za rezervacijo in dodatna pojasnila čim prej pokličite na tel. št.: 04/201 42 41. Lahko se oglasite tudi osebno na Bleiweisovi cesti 4 v Kranju ali pišete na: narocnine@g-glas.si.

www.gorenjskiglas.si

Gorenjski Glas

PREJELI SMO

Zgodovina mesta Kranja

V Prešernovem gledališču Kranj so prikazali predpremiero dokumentarnega filma o zgodovini mesta Kranj. Kljub (samo)hvali, da je bil film posnet veliko hitreje, kot to delajo ameriški strokovnjaki, gre tudi za nekaj napak, na katere je dobro opozoriti. V filmu je posebno v začetku nekaj več kot odličnih predstavitev preteklosti, proti koncu pa stvar zaide tudi v realsocialistično pripovedovanje bajk in pretiravanje (npr. 10.000 ljudi na odprtju mosta čez Savo).

Nerazumljivo je, da v filmu ni niti omenjena največja zanimivost Kranja – kanjon reke Kokre. Poleg Kranja naj bi bilo na svetu samo še v ZDA eno mesto, ki slovi, tako kot Kranj, po tem, da ga deli takšna soteska, ki je (mimogrede) tudi polna zanimive preteklosti ...

Seveda smo lahko (ponovno) slišali tudi to, da sta (naj bi) bila Bleiweis in Prešeren različnih svetovnih nazorov. Sicer nam je pred leti Črtomir Zorec (»kriv« je, da je Kranj postal Prešernovo mesto) v Gorenjskem glasu zagotavljal o prijateljskih debatah, ki sta jih imela, obkrožena s Kranjčani, pred Bleiweisovo rojstvo hišo. Črtomirja Zorca v filmu ni. Morda pa je še večji manko, da ni niti z besedico omenjen najuspešnejši kranjski župan vseh časov Ciril Pirc, ki je »kriv«, da so na njivah in travnikih ob Savi pod mestom zrasle številne tovarne, ki so poskrbele za mestni industrijski razvoj.

Sicer gre za zanimiv poskus, vendar tudi pri njem velja, da tisti, ki dela, tudi greši ...

Peter Colnar

Odposlanec guvernerja Rotary Intrenational na obisku v Sloveniji

Spodnje Duplje – Slovenijo je obiskal odposlanec guvernerja Rotary International Bill Chane s soprogo Jeane. V petek dopoldne si je ogledal razstavo na temo Rotaract klubov (rotarijskega podmladka) v Dupljanski graščini. Za spomin je nastala fotografija, na kateri sta Bill Chane s soprogo (v sredini) v družbi slovenskih rotarijcev.

HALO-HALO GORENJSKI GLAS
telefon: 04 201 42 00

Naročila za objavo sprejemamo po telefonu 04/201-42-00, faksu 04/201-42-13 ali osebno na Bleiweisovi cesti 4 v Kranju oz. po pošti – od ponedeljka do četrtka do 11. ure! Cene oglasov in ponudb v rubriki so izredno ugodne.

TVU 2017
TEDEN VSEŽIVLJENJSKEGA UČENJA
➤ vse do 30. junija 2017
Preko 130 priložnosti za pridobivanje znanj, spretnosti in veščin ter druženja. **Vsi dogodki so BREZPLAČNI**. Zato kar pogumno izkoristite čim več možnosti za lastno obogatitev!
Tedenski program na: www.luniverza.si
LUK Ljudska univerza Kranj

Obvestila o dogodkih objavljamo v rubriki glasov Kažipot brezplačno samo enkrat, pošljete jih lahko na e-poštni naslov kazipot@g-glas.si.

PRIREDITVE

Tržič – mesto dobrih misli in želja

Tržič – V Galeriji Atrij bo jutri, v sredo, 31. maja, ob 17. uri odprtje razstave Osnovne šole Tržič z naslovom Tržič – mesto dobrih misli in želja. Učenci so se na fotografskem natečaju osredotočili na osrednji simbol projekta – srce. Motive so iskali v naravi in svetu okrog sebe. Zaključna prireditev projekta Tržič – mesto dobrih misli in želja, ki je hkrati tudi uvod v Tržiško poletje, pa bo v petek, 2. junija, ob 19. uri v Dvorani tržiških olimpijcev. Nastopali bodo: Nuša Derenda, Eva Boto, Neža Čadež, združeni pevski zbori vseh treh osnovnih šol in Vrtca Križe, MePZ Ignacij Hladnik Tržič, Pihalni orkester Tržič, Šolski zabavni orkester Glasbene šole Tržič in Plesni klub Leyli z učenci Osnovne šole Tržič.

Dobrodelno v Sebenjah

Sebenje – V soboto, 3. junija, Krajevna skupnost Sebenje vabi na dobrodelno prireditev, s katero bodo zbirali prispevke za izgradnjo dvigala za Bogdana Skumavca iz Žiganje vasi, hkrati pa želijo s prireditvijo proslaviti nakup parcel za nogometno igrišče. Ob 14. uri se lahko udeležite pohoda po Poti treh zvonov, ob 16. uri bo nogometni turnir med ekipami iz Krajevne skupnosti Sebenje, nato pa sledi družabno srečanje z lokalnimi glasbeniki, Ansamblom Vaški trio in skupino Dobra letina.

V Hiši čez cesto

Milje – V petek, 2. junija, ob 19.30 boste pod kozolcem Hiše čez cesto na Miljah spet lahko prepevali. Ker bo to zaključek sezone, so vabljene vse skupine ljudskih pevcev, ki so se že predstavili na tamkajšnjih pevskih večerih. Organizatorji vabijo, da skupaj z njimi zapojete tudi vi.

Srečanje jubilantov v Tržiču

Tržič – Jubilanti, rojeni leta 1937, se bodo v petek, 9. junija, ob 15. uri zbrali na srečanju v restavraciji Raj v Tržiču.

Za otroke

Jesenice – Danes, v torek, 30. maja, bodo nemške urice ob 17. uri, jutri, v sredo, 31. maja, bodo ustvarjalne delavnice ob 17. uri, v četrtek, 1. junija, pa bo ob 17. uri Brihtin dan. S predstavo Skoraj najboljši cirkus bo v Kinu Železar nastopil Teater Cizamo. Po predstavi bo razdelitev diplom rednim obiskovalcem dejavnosti za otroke. Vstop bo prost.

IZLETI

Peš romanje na Brezje

Tržič – Dekanija Tržič vabi vse farane na peš romanje na Brezje v soboto, 3. junija. Odhod bo ob 7. uri izpred župnišča v Kovorju. Sveta maša na Brezjah bo ob 8.30.

Pohod od češnje do češnje

Tržič – S Planinskim društvom Tržič se v nedeljo, 4. junija, lahko odpravite v Goriška brda na že 13. Pohod od češnje do češnje po briških gričih in dolinah, skozi briške vasi, mimo naravnih in kulturnih znamenitosti. Prijave do jutri, srede, 31. maja, zbira Stanko Koblar po tel. št. 040 627 808 ali na elektronski naslov stanko.koblar@ail.com.

S kolesom do Loke

Naklo – Društvo upokojencev Naklo vabi v četrtek, 1. junija, na kolesarjenje, ki bo na relaciji Naklo–Bitnje–Crngrob–Škofja Loka–Naklo. Start bo ob 9. uri izpred doma upokojencev Naklo.

KONCERTI

Ob desetletnici Kvinteta Tivoli

Radovljica – Kvintet Tivoli Lesce vabi na letni koncert slovenskih narodnih in umetnih pesmi ob 10-letnici delovanja. Koncert bo v petek, 2. junija, ob 20. uri v Baročni dvorani Radovljiške graščine. Vstop bo prost.

Violinski koncert

Radovljica – V okviru Nedeljskih glasbenih matinej bo v nedeljo, 4. junija, ob 11. uri v Glasbeni šoli Radovljica violinski koncert Metke Udovč v klavirsko spremljavo Danijela Breclja.

OBVESTILA

V Medgeneracijskem centru Kranj

Kranj – V Medgeneracijskem centru Kranj bo danes, v torek, 30. maja, ob 18. uri delavnica poslikave pruč, ki jih lahko prinesete s seboj ali dobite na delavnici. Jutri, v sredo, 31. maja, bo ob 18. uri delavnica popravljanja starih električnih pripomočkov – s seboj prinesite pokvarjene male gospodinjske aparate in druge manjše električne naprave, da jih bodo pregledali dijaki Šolskega centra Kranj, in če bo možno, jih bodo popravili. V četrtek, 1. junija, bo ob 18. uri delavnica Eko vrečka, na kateri boste izdelovali vrečke iz zaves. Za prijavo na dogodke pokličite 041 724 134 ali pišite na e-naslov mck-prijava@luniverza.si.

Izdelovanje rož iz krep papirja

Tržič – Ljudska univerza Tržič skupaj z Društvom podeželskih žena Svit Tržič organizira v soboto, 3. junija, ob 9. uri v predavalnici Ljudske univerze delavnico Izdelovanje rož iz krep papirja pod mentorstvom Mirjane Pipan. Na delavnico se je treba prijaviti po tel. št. 04 594 50 12.

Nagradna igra fotografij Mestne knjižnice Kranj

Kranj – Mestna knjižnica Kranj vabi k sodelovanju v nagradni igri Instagrama #hisarazgledov. Nagradna igra poteka

MojeDelo.com

STYRIA DIGITAL MARKETPLACES, d.o.o., Verovškova ulica 55, 1000 Ljubljana, Slovenija, T: 01 51 35 700
VEČ INFORMACIJ IN ZAPOSLITVENIH OGLASOV (1200+)
NA: www.mojedelo.com, info@mojedelo.com

Vodja delovne skupine v proizvodnji m/ž (Kranj)
Želimo, da imate naslednje kompetence: srednješolska izobrazba elektrotehniške ali druge tehniške smeri, zaželene so delovne izkušnje na podobnem delovnem mestu, znanje angleškega jezika (pisno in ustno), doslednost, natančnost, odločnost, sposobnost obvladovanja sprememb. Iskraemeco, d. d., Savska Loka 4, 4000 Kranj. Prijave zbiramo do 18. 6. 2017. Podrobnosti na www.mojedelo.com.

Projektant/razvijalec aplikativnih informacijskih rešitev m/ž (Naklo)
Delo izbranega kandidata bo obsegalo zlasti: načrtovanje, razvoj in vzdrževanje poslovnega informacijskega sistema. Merkur trgovina, d. d., Cesta na okroglo 7, 4202 Naklo. Prijave zbiramo do 11. 6. 2017. Podrobnosti na www.mojedelo.com.

Operater tehnoloških naprav m/ž (Kranj)
Opis del in nalog: priprava materiala za linijo, polaganje SMD-komponent (upravljanje kompletne linije), upravljanje AOI-stroja, izvajanje procesne kontrole. Iskratel, d. o. o., Ljubljanska cesta 24a, 4000 Kranj. Prijave zbiramo do 25. 6. 2017. Podrobnosti na www.mojedelo.com.

Tehnični inženir v TAC3 - Telco Cloud & Infrastructure Platform m/ž (Kranj)
Nudimo delo, ki zajema zanimive visokotehnološke naloge v sodobnih telekomunikacijah, sodelovanje z vrhunskimi strokovnjaki in oseben tehnološki razvoj. Okolje je prijazno in spodbudno za individualni razvoj na najsodobnejši opremi. Iskratel, d. o. o., Ljubljanska cesta 24a, 4000 Kranj. Prijave zbiramo do 25. 6. 2017. Podrobnosti na www.mojedelo.com.

Prodajalec m/ž (Kranjska Gora)
Če imate dokončano trgovsko šolo oziroma zaključeno IV. stopnjo izobrazbe, lahko pridobite potrdilo o nekaznovanosti, vas veseli delo z ljudmi, ste pozitivno naravnani in znate to prenašati tudi na druge ljudi, potem je ta priložnost kot nalašč za vas. Mercator, d. d., Dunajska cesta 107, 1000 Ljubljana. Prijave zbiramo do 4. 6. 2017. Podrobnosti na www.mojedelo.com.

Samostojni testni inženir m/ž (Kranj)
Vaše naloge in odgovornosti: zasnova koncepta testiranja izdelkov in usklajevanje rešitev, ki jih prinaša načrtovana strojna ali programska oprema v okviru tehničnega zahtevnika, izdelava testnih postopkov in avtomatskih testov, izvedba funkcijskega testiranja izdelkov (elektronskih naprav in programske opreme), verifikacija in ugotavljanje pomanjkljivosti izdelka ... Iskraemeco, d. d., Savska Loka 4, 4000 Kranj. Prijave zbiramo do 5. 6. 2017. Podrobnosti na www.mojedelo.com.

Direktor zavoda Turizem Bled m/ž (Bled)
Na razpisano delovno mesto se lahko prijavijo kandidati, ki izpolnjujejo zakonske in naslednje pogoje: univerzitetna izobrazba ali magisterij stroke (druga bolonjska stopnja), izkušnje na področju trženja in promocije, organizacijske sposobnosti, aktivno znanje angleškega in nemškega jezika, delovne izkušnje s področja turizma. Turizem Bled, Ljubljanska 27, 4260 Bled. Prijave zbiramo do 5. 6. 2017. Podrobnosti na www.mojedelo.com.

Sodelavec za podporo uporabnikom m/ž (Kranj)
Največja svetovna menjalnica virtualnih valut Bitstamp išče nove sodelavce za delo v oddelku za podporo uporabnikom in verifikacijo strank (Customer care, Account Opening & KYC). Bitstamp je vodilno podjetje v Bitcoin ekonomiji, ki svojim strankam nudi varno, zanesljivo, inovativno in uporabniku prijazno storitev. Bitstamp Limited, 5 New Street Square, EC4A 3TW London. Prijave zbiramo do 24. 6. 2017. Podrobnosti na www.mojedelo.com.

Projektni vodja m/ž (Kranj)
Pričakujemo zaključeno univerzitetno izobrazbo ali šesto stopnjo izobrazbe strojne ali druge ustrezne smeri, visoka raven znanja vsaj enega svetovnega jezika, znanja iz projektnega vodenja, poznavanje metod kakovosti – standard ISO TS 16949, obvladovanje tehnološke dokumentacije, znanje računalništva, 2 leti delovnih izkušenj na področju vodenja projektov … Iskra ISD Livarna, d. o. o. , Savska loka 4, 4000 Kranj. Prijave zbiramo do 31. 5. 2017. Podrobnosti na www.mojedelo.com.

Reševalec iz vode m/ž (Kranjska Gora)
Vaše delo bo: neprekinjeno opazovanje kopalne površine in bazenske ploščadi, reševanje iz vode, nudenje prve pomoči, vzdrževanje reda v skladu s predpisi in kopališkim redom na kopališču, odpravljanje vzrokov, ki bi lahko privedli do nastanka nevarnosti za obiskovalce ... Hit Alpinea, d. d., Borovška cesta 99, 4280 Kranjska Gora. Prijave zbiramo do 4. 6. 2017. Podrobnosti na www.mojedelo.com.

Pismonoša za območje Gorenjske m/ž (Kranj,
Preddvor, Škofja Loka, Železniki, Radovljica, Jesenice). Delo pismonoše je pretežno terensko delo, kjer pri svojem delu uporablja različna prevozna sredstva (kolo, kolo z motorjem, avto, motorno kolo, skuter …). Od pismonoše se pričakuje, da ima dobre komunikacijske sposobnosti, saj opravi prvi stik s stranko ter s svojim odnosom do stranke predstavlja Pošto Slovenije, družbo kot celoto. Pošta Slovenije, d. o .o., Slomškov trg 10, 2000 Maribor. Prijave zbiramo do 24.6. 2017. Podrobnosti na www.mojedelo.com.

Kuharski pomočnik m/ž (Bohinjska Bistrica)
Vaše naloge bodo: sodelovanje pri pripravi obrokov, čiščenje delovne površine in delovnih sredstev, delitev hrane, oskrbovanje delilne linije. Sodexo, d. o. o., Železna cesta 16, 1000 Ljubljana. Prijave zbiramo do 24. 6. 2017. Podrobnosti na www.mojedelo.com.

od 18. maja do 10. junija z namenom promocije dogodkov ob praznovanju sedemdesetletnice knjižnice junija 2017 ter promocije slogana Mestna knjižnica Kranj – Hiša razgledov. Sodelujete lahko z motivi stavbe knjižnice Globus, njenih notranjih prostorov, utrinkov s prireditev ali vsakdanjih obiskov knjižnice v Kranju, in sicer tako, da objavite fotografijo na svojem Instagram profilu, fotografiji pripišete značko #hisarazgledov in objavo označite z @mestnaknjiznicakranj.

RAZSTAVE

Podobe pravljic

Kranj – V četrtek, 1. junija, bodo ob 18. uri na otroškem oddelku Mestne knjižnice Kranj odprli novo razstavo ilustracij Podobe pravljic bratov Grimm ilustratorke Jelke Godec Schmidt.

PREDSTAVE

Čarobni gozd

Bled – V četrtek, 8. junija, bo ob 19.30 v Festivalni dvorani plesna predstava Čarobni gozd. Nastopilo bo okoli 50 plesalk različnih generacij. Predstavile bodo tradicionalne in moderne plese Orienta, od plesa s tančicami in palico do tradicionalnega plesa z vrči in modernega plesa shaaby z ulic Kaira. Plesalkam trebušnega plesa se bodo na odru pridružile tudi plesalke na tkanini.

LOTO

Rezultati 43. kroga – 28. maja 2017
14, 18, 20, 21, 28, 31, 36 in 7

Loto PLUS: **2, 8, 14, 17, 26, 37, 38 in 22**
Lotko: **7 0 9 0 7 4**

Sklad 44. kroga za Sedmico: **430.000 EUR**
Sklad 44. kroga za PLUS: **1.050.000 EUR**
Sklad 44. kroga za Lotka: **295.000 EUR**

Radio Sora
Vedno blizu. 91.1 / 89.8 / 96.3
RADIO SORA, D.O.O., KAPUCINSKI TRG 4, ŠKOFJA LOKA

Radio Triglav®
Radio Triglav Jesenice, d.o.o., Trg Toneta Čufarja 4, 4270 Jesenice
Gorenjska 96 MHz
RADIO ZA RADOVEDNE

MALI OGLASI

T: 201 42 47, F: 201 42 13
E: malioglasi@g-glas.si

Male oglase sprejemamo:
za objavo v petek do srede do 14. ure in za objavo v torek do petka do 14. ure!

Delovni čas:
ponedeljek, torek, četrtek, petek neprekinjeno od 7. do 15. ure, sreda od 7. do 16. ure, sobote, nedelje in prazniki zaprto.

STROJI IN ORODJA

PRODAM

STRUŽNICO za les z vzdolžnim in prečnim pomikom, možna obdelava debeline od 40 do 100 cm, profesionalni sesalec za lesene odpadke, 1 m³, ¹n kombiniran stroj, frezar ali cirkular, z gibljivo glavo, tel.: 031/293-873
17001825

UMETNINE, NAKIT

PRODAM

TAPISERIJE, Križev pot, 130 x 100 cm. Izjemna tehnična in sporočilna vrednost, tel.: 040/567-544
17001605

STARINE

KUPIM

ODLIKOVANJA, kovance, ure, slike, značke, srebrnino, dokumente in drugo, tel.: 030/670-770
17001823

KMETIJSKI STROJI

PRODAM

GOZDARSKI traktor goseničarja, tel.: 031/561-707
17001822

SAMONAKLADALKO za seno, tel.: 041/503-623
17001817

TRAKTOR Ferguson 533 v dobrem stanju, tel.: 051/635-610
17001820

TROSILEC umetnega gnojila Creina, 500 kg, tel.: 041/287-901
17001819

KUPIM

TRAKTOR, kiper prikolico in mini bager, lahko tudi v okvari, tel.: 031/500-933
17001531

PRIDELKI

PRODAM

JEDILNI krompir (concordia, bellarosa, rudolph, andora), tel.: 041/282-039
17001765

JEDILNI in krmni krompir desire, ugodno, tel.: 040/215-667
17001818

VZREJNE ŽIVALI

PRODAM

KOKOŠI – nesnice, jarkice, rjave, bele, grahaste, purani, pripeljemo na dom, tel.: 041/710-113
17001511

KRAVO simentalko, staro 3 leta, jalovo za zakol, ali menjam za bikca mesne pasme, tel.: 031/699-145
17001777

KRAVO LS/CHA s teličko LS/LIM staro 1 mesec. Krava je mirna in vajena paše, tel.: 051/352-423
17001812

TELIČKO simentalko, staro dobre 3 mesece, tel.: 04/25-21-499, 031/506-863
17001821

KUPIM

ODKUP živine za Avstrijo - Kogler. Plačano v parih dneh – nove višje cene. Kogler Franz A., d.o.o., Parmova 53, Ljubljana, tel.: 064/130-081
17001510

ZAPOSLITVE (m/ž)

NUDIM

IŠČEMO dekle za strežbo. Bife Planta, d.o.o., Gasilska c. 5, Šenčur, tel.: 041/853-993
17001828

RESTAVRACIJA Okarina Bled zaposli vodjo strežbe. Odličen OD. Okarina Etno, d.o.o., Koritenska c. 18, Bled, tel.: 041/632-369, Leo
17001762

ZAPOSLIMO kuharja/-ico. Gostišče Klub Kovač, Andrej Marinšek, s.p., Glavna c. 1, Naklo, tel.: 031/339-003
17001808

ZAPOSLIMO peka z izkušnjami ali delavca za priučitev za delovno mesto peka. Pekarna Zevnik, d.o.o., Ljubljanska c. 36a, Kranj, tel.: 04/23-55-150, 041/540-584
17001816

ZAPOSLIMO žensko in moškega za delo in pripravo v prodajalni kruha. Bako, d.o.o., Strahinj 4, Naklo, tel.: 040/264-411
17001826

ZAPOSLIMO žensko in moškega, ki je komunikativen, spreten in urejen, za delo v prodajalni kruha. Hitri kruhek, Mirzet Bajrovič, s.p., Strahinj 4, Naklo, tel.: 040/908-242
17001827

VOZNIKA/ skladiščnika zaposlimo za lokalne prevoze. Pogoj C-kategorija, koda 95 in izpit voznika viličarja. Primi, d.o.o., Grintovška ul. 35, Kranj, tel.: 059/082-501, primi.peter@siol.net
17001815

STORITVE

NUDIM

ADAPTACIJE od temelja do strehe, omete, fasade, kamnite škarpe, tlakovanje dvorišč, tudi manjša gradbena dela – z vašim ali našim materialom, Gradton, d.o.o., Valjavčeva ulica 8, Kranj, tel.: 041/222-741
17001220

ADAPTACIJE – vsa gradbena dela, notranje omete, strojne omete, fasade, adaptacije, tlakovanje dvorišča, ograje, kamnite škarpe in dimnike, kvalitetno, hitro in poceni. SGP Beni, d.o.o., Struževo 7, Kranj, tel.: 041/561-838
17001561

BARVANJE fasad, napuščev, slikopleskarska dela, izolacijske fasade, ugodno. Allmont - Mladen Sedlanić, s.p., C. ob ribniku 26, Miklavž, tel.: 070/348-899
17001575

BELJENJE, glajenje sten, barvanje ograj, vrat, fasad in napuščev, antiglivične premaze proti plesni ter dekorativne omete in opleske vam nudi Pavec Ivan, s. p., Podbrezje 179, Naklo, tel.: 031/392-909
17001529

FLORJANI, d.o.o., C. na Brdo 33, Kranj izvaja vsa gradbena dela od temeljev do strehe, adaptacije, omete, omete fasad, kamnite škarpe, tlakovanje dvorišč, tel.: 041/557-871
17001523

Avtorica v knjigi s 350 stranmi piše o najbolj skritih, intimnih dejanjih spolnosti naših prednikov, o življenju dekel in hlapcev, o otroštvu dedov in babic, zidavi hiš po 2. svetovni vojni in o okoliščinah, v katerih so se včasih rojevali otroci. Zanimive so zgodbe o tem, kako in zakaj so se ljudje sovražili, se ženili, umirali. Posebno poglavje je namenjeno dedu Luki, ki je bil znana žirovska legenda. Redna cena knjige je 30 EUR. Če jo kupite ali naročite na Gorenjskem glasu je cena le 25 EUR + poštnina.
25 EUR + poštnina
Knjigo lahko kupite ali naročite na Gorenjskem glasu, Bleiweisova cesta 4 v Kranju, jo naročite po tel. št.: 04/201 42 41 ali na: narocnine@g-glas.si. Če jo naročite po pošti, se poštnina zaračuna po ceniku Pošte Slovenije.
Gorenjski Glas

200 preprostih receptov za zelo zaposlenega kuharja: zdravi prigrizki, družinska kosila, hitro pripravljene poslastice in druge dobrote; več kot 750 fotografij.
Cena knjige je 11,90 EUR + poštnina
256 strani; 300 x 230 mm; mehka vezava
11,90 EUR + poštnina
Knjigo lahko kupite na Gorenjskem glasu, Bleiweisova cesta 4 v Kranju, jo naročite po tel. št.: 04/201 42 41 ali na: narocnine@g-glas.si.
Če jo naročite po pošti, se poštnina zaračuna po ceniku Pošte Slovenije.
www.gorenjskiglas.si
Gorenjski Glas

SANACIJA dimnikov z nerjavečimi tuljavami, vrtanje, zidava in popravila, nudimo dimne obrobe in kape. Cvetko Rajko, s.p., Brezje pri Dobu 4a, Dob, tel.: 051/828-419
17001560

ZASEBNI STIKI

ŽENITNE raznovrstne, zanimive ponudbe, z vse države, različnih starosti. Mnogo je samskih fantov, gospodov … Hitra spoznavanja, 031/836-378, www.zau.si
17001512

RAZNO

PRODAM

NOVEJŠI invalidski skuter Regata in prikolico za os. avto, prirejeno tudi za daljši tovor z volumnom 1,2 m³ ali 2,2 m³, tel.: 04/23-26-594, 031/293-873
17001824

www.gorenjskiglas.si

GG | HIŠA KULTURE // četrtek, 1. junija 2017, ob 18. uri

BARVNI BISERI

Življenje je sestavljeno iz številnih drobnih biserov. Kdor jih zna pobirati, si lahko nabere celo premoženje. Člani Slikarskega kluba Škofja Loka: Ivana, Franc, Marta S., Stana, Mija, Nada, Ana, Marko, Marta Č., Minča in Marija so pod vodstvom akademske slikarke Agate Pavlovec iskali barvne bisere. Kaj so našli, vam bodo pokazali na letošnji razstavi.

Odprtje bo v četrtek, 1. 6. 2017, ob 18. uri v avli Gorenjskega glasa v Kranju.

Za glasbene bisere pa bo poskrbel Škofjeloški oktet. Lepo vabljeni.

Gorenjski Glas

www.gorenjskiglas.si

ZAHVALA

V 78. letu nas je zapustil dragi mož, oče in stric

Edvard Lavrič

iz Naklega

Zahvaljujemo se vsem sorodnikom, sosedom, znancem in prijateljem za izrečena sožalja, denarno pomoč in tolažilne besede. Posebno se zahvaljujemo duhovnikom g. Janezu Zupancu, g. Silvestru Novaku in g. Blažu Cudermanu za lepo opravljen pogrebni obred in darovano sveto mašo. Zahvala tudi dr. Branki Bizjak za dolgoletno zdravljenje, patronažnima sestrama gospe Barbari in gospe Majdi za večletno oskrbo na domu ter negovalkam Urški, Nevenki, Eriki in Miri za nego na domu. Hvala tudi pevcem, nosačem in vsem, ki ste ga pospremili na njegovi zadnji poti.

Žalujoči vsi njegovi

Anketa

Klekljarski maraton

Ana Šubic

Turistično društvo Železniki je minuli konec tedna uspešno izpeljalo drugo prireditev 24 ur klekljanja in domačih obrti. Za istim punkljem se je zvrstilo 54 mojstric in mojstrov klekljanja, prireditev so popestrili s prikazi starih obrti in kulturnim programom.
Foto: Andrej Tarfila

Milena Jančar, Portorož:

»Tukaj klekljam prvič. Stara mama je bila iz Železnikov, zato bi lahko rekla, da imam klekljanje v genih. Pred trinajstimi leti sem opravila tečaj v Piranu, moja prva učiteljica je bila Žirovka Marica Strel.«

Marija Plešec, Železniki:

»Ne znam klekljati, v otroštvu se nisem naučila, kasneje mi pa obveznosti tega niso dopuščale. Imam pa zelo rada čipko in imam tudi stik z njo, ker delujem v Turističnem društvu Železniki.«

Laura Rant, Železniki:

»V veliko čast mi je, da sem kot prva začela klekljati na letošnji prireditvi. Te izkušnje ne bom nikoli pozabila. Klekljati sem se naučila v čipkarski šoli. Biti moraš precej vztrajen, rada sem izvirna.«

Dane Jemc, Škofja Loka:

»Z bratoma in sestro smo imeli glasbeni nastop, a znamo vsi tudi klekljati. Naučili sta nas mami in babica. Ko imam čas, z veseljem klekljam. Imeti moraš koncentracijo in ročne spretnosti.«

Marija Gartner, Železniki:

»V mladosti sem malo klekljala, zdaj pa ne, mi tudi čas ne dopušča. Je pa vedno lepo pogledati klekljane mojstrovine. Pohvalno je, da pri nas deluje čipkarska šola, kjer znanje prenašajo na mlade.«

Potapljači čistili Blejsko jezero

Na Bledu je Društvo za podvodne dejavnosti Bled v soboto organiziralo že štiriindvajseto spomladansko čistilno akcijo, ki se je je udeležilo rekordnih 113 potapljačev. Med odpadki predvsem pločevinke, steklenice in obvestilne table.

Marjana Ahačič

Bled – Društvo za podvodne dejavnosti Bled je tudi letos organiziralo spomladansko čiščenje Blejskega jezera. Sobotna akcija, ki se je je udeležilo rekordnih 113 potapljačev, je bila že 24. zapored.

Potapljači so se v vodo podali na 26 točkah, razporejenih po vsej obali. Čistili so od pet do deset metrov širok pas jezera ob obali, in sicer do globine osem metrov. In kaj so iz globin prinesli na površje? »Po pričakovanjih: na bolj izpostavljenih mestih pločevinke, steklenice in podobno šaro, ki jo ljudje še vedno radi odvržejo v vodo. Na manj izpostavljenih mestih pa čistimo še ostanke iz časov, ko tovrstnih akcij še ni bilo,« je povedal predsednik društva Janez Andrejc.

Tudi letos so posebno pozornost posvetili odstranjevanju vsiljivih tujerodnih školjk, potujočih trikotničark, ki bi se brez rednega odstranjevanja že zdavnaj razrasle na robovih jezera. »Tudi na tem področju se stanje izboljšuje, saj potapljači redno tedensko spremljamo stanje in školjke odstranjujemo,« je še povedal Andrejc.

Tudi letos so jim pri organizaciji tradicionalne spomladanske čistilne akcije na pomoč priskočili Občina Bled, Infrastruktura Bled, kolegi ribiči ter številni potapljači, ki so se tokrat potapljali v razmeroma bistri pa tudi kar precej topli vodi; Blejsko jezero je imelo namreč v soboto v zgornjih plasteh kar blizu dvajset stopinj.

Foto: Gorazd Kavčič

Ostanki popivanja se še vedno kopičijo na dnu Blejskega jezera – potapljači so iz vode privlekli predvsem veliko steklenic in pločevink, pa tudi nekaj zanimivosti, kot so na primer reklamne, gradbene in celo opozorilne table.

Skupaj kar 113 potapljačev se je na sobotni čistilni akciji odpravilo v dokaj toplo in bistro vodo Blejskega jezera, kjer so na 26 točkah čistili nesnago, ki jo objestneži med letom zmečejo v jezero. / Foto: Gorazd Kavčič

vremenska napoved

Danes bo sončno, popoldne se bo kopasta oblačnost povečala. Na območju Julijskih Alp in Karavank bodo nevihte. Jutri in v četrtek bo spremenljivo oblačno. V četrtek so predvsem popoldne mogoče krajevne plohe in nevihte.

Agencija RS za okolje, Urad za meteorologijo

TOREK	SREDA	ČETRTEK
12/27 °C	13/26 °C	13/26 °C

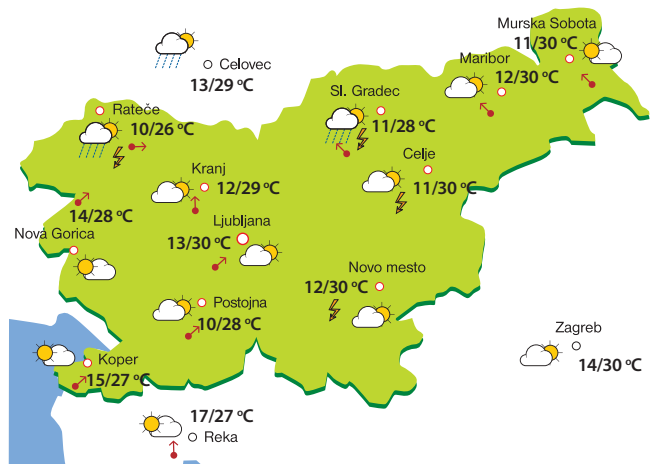

Le še dva dni časa

Cveto Zaplotnik

Kranj – Mali proizvajalci žganja imajo po novem zakonu o trošarinah le še danes, v torek, in jutri, v sredo, čas, da vložijo obračun trošarine za žganje, ki so ga skuhali letos v obdobju od 1. januarja do 30. aprila. V primeru, da v tem obdobju žganja niso kuhali, jim tudi obračuna ni treba predložiti.

Obračun morajo vložiti na predpisanem obrazcu na pristojni finančni urad, ki jih bo ob prejemu obračuna po uradni dolžnosti vpisal v evidenco trošarinskih zavezancev. Rok za plačilo trošarine je 30. junij.

Prvega avgusta lani je namreč začel veljati novi zakon o trošarinah, ki je spremenil definicijo malega proizvajalca žganja in tudi ureditev pobiranja trošarine. Za razliko od prejšnje ureditve žganje ni več obdavčeno pavšalno glede na lastništvo opreme (kotla), temveč glede na dejansko proizvedeno količino žganja. Vse količine žganja, ki jih proizvedejo mali proizvajalci žganja, so obdavčene s trošarino po znižani stopnji, ki znaša 50 odstotkov veljavne trošarine za etilni alkohol. Za male proizvajalce žganja veljajo po novi ureditvi tisti, ki v davčnem obdobju skuhajo največ 150 litrov z vsebnostjo 100 volumskih odstotkov alkohola. Za davčno obdobje se šteje čas od 1. maja do 30. aprila. Ker je do konca lanskega leta veljala še stara ureditev, morajo mali proizvajalci prvič vložiti obračun trošarine za obdobje od 1. januarja do 30. aprila letos.

Odprli prenovljeno nogometno igrišče

Radovljica – V petek so s priložnostno slovesnostjo obeležili odprtje velikega nogometnega igrišča, ki ga je Občina Radovljica uredila in posodobila v tamkajšnjem športnem parku. Na igrišču je bila doslej naravna trava, ki so jo nadomestili z umetno in s tem nogometašem omogočili vadbo prek vsega leta. Igrišče z naravno travo namreč kljub trudu in visokim stroškom vzdrževanja zaradi stalnega obiska in izpostavljenosti vremenskim vplivom ni zagotavljalo ustreznih pogojev. Na igrišču je po novem nameščena tudi razsvetljava. Za investicijo je Občina Radovljica namenila dobrih 66 tisoč evrov. Za naložbo so na razpisu za sofinanciranje gradnje športnih objektov pridobili tudi sredstva Fundacije za šport v višini do 30 odstotkov upravičenih stroškov.

Foto: Gorazd Kavčič

Na Jesenicah o prihodnosti kranjske bolnišnice

Jesenice – V Splošni bolnišnici Jesenice so včeraj potekali pogovori o reševanju Bolnišnice za ginekologijo in porodništvo Kranj, vendar do zaključka redakcije nismo izvedeli, kaj je po sestanku povedala državna sekretarka na ministrstvu za zdravje dr. Ana Medved. O tem lahko preberete na spletni strani Gorenjskega glasa.