71 let
Gorenjski časnik od leta 1947
Prvi predhodnik tednika Gorenjec leta 1900

Gorenjski Glas

TOREK, 23. oktobra 2018

Leto LXXI, št. 85, cena 1,85 EUR | Odgovorna urednica: Marija Volčjak | Časopis izhaja ob torkih in petkih | info@g-glas.si | www.gorenjskiglas.si

Pestra izbira županskih kandidatov

Devetdeset kandidatov je do predpisanega roka vložilo kandidature za župane v sedemindvajsetih gorenjskih občinah.

M. A., U. P., S. K., D. Ž., M. R., J. P., A. Š., V. S., M. B., A. Se., A. So.

Kranj – Do nedelje jih čaka še preizkus kandidatur, ki jih bodo občinske volilne komisije dan po prvonovembrskih praznikih potrjene tudi javno objavile. Devetdeset je kandidatov, ki jih mika županskо mesto v 27 občinah na širšem Gorenjskem. Kandidira 23 dosedanjih županov, v štirih občinah pa »stari« župani ne kandidirajo več in bodo te občine zagotovo dobile nove. Za osem občin, kjer je županski kandidat samo po en, se torej že ve, kdo bo naslednja štiri leta vodil lokalno skupnost. Že 18. novembra pa bo to znano tudi v treh občinah, kjer sta kandidata dva in drugi krog ne bo potreben. Morda se bo to zgodilo še kje. Povsod drugje, kjer je kandidatov več in absolutnega zmagovalca v prvem krogu ne bo, se bosta kandidata z najboljšima rezultatoma pomerila 2. decembra v drugem krogu.

V zvezi z volitvami se je prav na Gorenjskem, v Kranju, zgodil že prvi zaplet. Občinska volilna komisija je namreč zavrnila Listo Alenke Bratušek in Boštjana Trilarja, zaradi česar so se pritožili na upravno sodišče, to pa naj bi o pritožbi sklepalo že te dni.

V mestni občini Kranj je sicer osem kandidatov za župana. Kandidature so vložili: Zoran Stevanović (Robert Kranjec in skupina volivcev), Primož Terplan (SMC), Barbara Gunčar (Stranka za enakomeren lokalni razvoj in podjetnost), Robert Nograšek (LMŠ), Matjaž Rakovec (SD), Ivo Bajec (Eva Bajec in skupina volivcev), Bogomir Šubelj (SNS) in Iztok Purič (Stranka Alenke Bratušek in Več za Kranj).

3. stran

Nove občinske oblasti bodo morale streti več trdih orehov, v Kranju je eden trših avtobusna postaja. / Foto: Tina Dokl

Mladi doma z olimpijskimi odličji

Minuli četrtek so se v Buenos Airesu končale tretje olimpijske igre mladih, v soboto pa so naši športniki na brniškem letališču že pokazali kar enajst osvojenih odličij. Treh so se veselili tudi mladi Gorenjci: športna plezalka Vita Lukan, plavalka Tina Čelik in košarkar Adrian Hirschmann.

Vilma Stanovnik

Brnik – Argentina je dvanajst dni gostila tretje mladinske olimpijske igre, na njih pa so naši mladi športniki osvojili kar enajst odličij, ki so jih v soboto pokazali navijačem.

Kar dve zlati odličji je domov prinesla tenisačica Katja Juvan, ki je zmagala posamično in v dvojicah. Prav tako zlato odličje si je priboril kajakaš Lan Tominec v slalomu. Srebrno medaljo je domov na Gorenjsko prinesla športna plezalka Vita Lukan, drugo mesto v kajtanju pa je osvojil Koprčan Toni Vodišek.

9. stran

Foto: Tina Dokl

Na brniškem letališču so mladi športniki pokazali olimpijska odličja. Med njimi so bili tudi Gorenjci: košarkar Adrian Hirschmann, ki je z ekipo osvojil bron, športna plezalka Vita Lukan, ki je osvojila srebro, in plavalka Tina Čelik, ki je domov prinesla bronasto odličje.

Pet nujnih odvzemov otrok

Na Jesenicah so po tragičnem primeru, ki se je zgodil pred časom, posebej pozorni na morebitno ogroženost otrok v družinah, pri tem pa tesno sodelujejo z zdravstvenim domom in policijo.

Urša Peternel

Jesenice – Center za socialno delo Jesenice je aprila v samo dveh tednih moral opraviti pet nujnih odvzemov otrok, saj jim kljub različnim metodam pomoči staršev ni uspelo pripeljati do sprememb vedenj in ravnanj v odnosu do otrok. To je povedala Anita Bregar, do nedavnega direktorica Centra za socialno delo Jesenice (po reorganizaciji pomočnica direktorice Centra za socialno delo Gorenjska), na nedavni seji občinskega sveta na Jesenicah. Kot je poudarila, so prav po tragičnem primeru, ki se je pred časom zgodil na Jesenicah, posebej pozorni na morebitno ogroženost otrok v družinah, pri tem pa tesno sodelujejo z zdravstvenim domom in policijo. Bregarjeva je tako na seji tudi opozorila, da se povečuje število razvez in razpadov partnerstva, ki so visoko konfliktni in povezani tudi z nasiljem. Opažajo tudi, da se vse več posameznikov sooča s težavami v duševnem zdravju.

4. stran

AKTUALNO

Sporno ime županove liste

Kranjska občinska volilna komisija je Listi Alenke Bratušek in Boštjana Trilarja odrekla pravico do sodelovanja na lokalnih volitvah. Kot je povedala Bratuškova, je razlog za to ime liste. Župan Trilar je povedal, da so se že pritožili. 2

GORENJSKA

Cerklje znova najboljše

V časniku Finance so zbrali statistične podatke 212 slovenskih občin in jih primerjali med seboj. Z nazivom najboljše občine so se že drugič okitile Cerklje, ki med drugim izstopajo kot gospodarsko najmočnejša občina in občina z najvišjo neto plačo. 5

GORENJSKA

Proračun za nemoteno delo

Čeprav kranjski župan Boštjan Trilar za zadnjo sejo sedanjega mestnega sveta ni predlagal sprejetja proračuna, je večina odločila, da je treba novemu županu in svetnikom omogočiti nemoteno delo, zato so ga obravnavali in potrdili. 5

KRONIKA

V posnetek nekdo posegel

Po ugotovitvah sodnega izvedenca je nekdo posegel v posnetek, ki prikazuje dogodke iz lanskega aprila v Tržiču, ko naj bi obdolženi Duško Krupljanin, po novem županski kandidat, napadel policista. 12

VREME

Danes bo pretežno jasno z meglo po nižinah. Jutri bo večinoma sončno. V četrtek bo pretežno jasno z meglo po nižinah.

3/19 °C

jutri: večinoma sončno

9 770352 666018

KOTIČEK ZA NAROČNIKE

Komedija Rock 'n' Roll prihaja tudi na Gorenjsko!

Tin Vodopivec prihaja z novo, celovečerno predstavo stand-up komedije Rock 'n' Roll. Predpremiera bo v Kranju. Šov je sveža mešanica njegovih doživetij, opazovanj in svežih šal. Iskreno in neposredno – kakršen je rokenrol! Predstavo si lahko ogledate v Klubu Bazen Kranj v petek, 26. oktobra, in v Festivalni dvorani Bled v soboto, 10. novembra. Poleg vrhunskega komika Tina Vodopivca bosta v Kranju še dva posebna gosta – Jan Kreuzer in Rok Škrlep, na Bledu pa »skečoholik« Aleš Novak. Gledalcem se obeta pravo doživetje!

Trem naročnikom Gorenjskega glasa, ki bodo pravilno odgovorili na nagradno vprašanje, bomo podarili po dve vstopnici za predstavo Rock 'n' Roll. Nagradno vprašanje: Zapišite naslov omenjene stand-up predstave! Odgovore s svojimi podatki pošljite do četrtka, 25. oktobra na naslov: Gorenjski glas, Nazorjeva ulica 1, 4000 Kranj, ali na koticek@g-glas.si.

Novi Fosili v ljubljanski Hali Tivoli

Na turneji Za dobre stare čase bodo združene kar tri generacije, organizator pa bo obiskovalcem podelil neverjetnih dvajset tisoč brezplačnih zgoščenk! V Ljubljani si boste koncert lahko ogledali v Hali Tivoli, in sicer v petek, 2. novembra, ob 19. uri. Novi Fosili, legendarna skupina in ena izmed najbolj priljubljenih v regiji, ki s svojo glasbo že desetletja navdušuje številne ljubitelje zabavne glasbe iz nekdanje skupne države, je pred dvema letoma izrekla slovo, a zaradi velikega pritiska oboževalcev, naj se vrnejo, predvsem pa na iniciativo producenta Bojana Šeruge, ki je znan po številnih hitih, le stopila v studio, da posname prvo pesem v slovenskem jeziku. In tako je nastala pesem Ne budi me mati, ki jo bodo zapeli skupaj s klapo Skala in Darjo Gajšek v Hali Tivoli.

Naročniku Gorenjskega glasa, ki bo pravilno odgovoril na nagradno vprašanje, bomo podarili dve vstopnici za koncert v Hali Tivoli. Nagradno vprašanje: Kako je naslov prve pesmi, ki so jo posneli v slovenskem jeziku? Odgovore s svojimi podatki pošljite do petka, 26. oktobra, na naslov: Gorenjski glas, Nazorjeva ulica 1, 4000 Kranj, ali na koticek@g-glas.si.

Razstava o trzinskem rojaku Ivanu Hribarju

Trzin – Občina Trzin in Medobčinski muzej Kamnik vabita na odprtje razstave z naslovom Ivan Hribar – življenje in delo trzinskega rojaka, ki bo v torek, 23. oktobra, ob 18. uri v Jefačn'kovi domačiji v Trzinu.

Sporno ime županove liste

Kranjska občinska volilna komisija je Listi Alenke Bratušek in Boštjana Trilarja, ki podpira županskega kandidata Iztoka Puriča, odrekla pravico do sodelovanja na lokalnih volitvah, kot je povedala Bratuškova, pa je razlog za to ime liste. Župan Boštjan Trilar je včeraj povedal, da so se že pritožili.

Vilma Stanovnik

Kranj – Sklep volilne komisije je v petek zvečer v kranjski občinski stavbi prevzel predstavnik Liste Alenke Bratušek in Boštjana Trilarja Tomaž Krišelj, Alenka Bratušek, ki je v soboto pojasnila razloge za zavrnitev liste, pa je bila nad odločitvijo kranjske občinske volilne komisije presenečena.

»Razlog je v imenu liste. Naš predlog je bil takšen, da se lista imenuje Lista Alenke Bratušek in Boštjana Trilarja, v prilogah sta bila logotipa obeh strank – Več za Kranj in SAB – tako da bo na glasovnici jasno razvidno, kateri dve stranki vlagata listo,« je povedala Bratuškova in dodala, da so se za vložitev skupne liste odločili, ker želijo skupaj podpreti županskega kandidata Iztoka Puriča in tudi ker je v slovenski politiki premalo sodelovanja. »Menim, da ne smemo biti kaznovani zato, ker znamo sodelovati,« je povedala Bratuškova.

Nad zavrnitvijo liste, na kateri je na prvem mestu Boštjan Trilar (na zadnjem pa Iztok Purič), je bil presenečen tudi sedanji kranjski župan. »Gre za popolnoma nerazumen ukrep. Mislim, da se v Sloveniji kaj takega ali podobnega še ni zgodilo, v Kranju pa je volilna komisija to dovolila. Povsem jasno je, da z listo nastopata dve stranki. Če že, potem bi nas morali opozoriti, da bi zgolj popravili ime, saj so takšne in podobne napake v volilni komisiji že popravljali,« je povedal župan Trilar in pojasnil, da so že vložili pritožbo na upravno sodišče. »Prepričani smo, da nam bodo ugodili, sicer bomo popravili ime,« je še dodal Boštjan Trilar.

Zadnikar napovedal uravnotežen razvoj

Suzana P. Kovačič

Tržič – Drago Zadnikar je bil od leta 2007 do 2017 direktor tržiške občinske uprave, kjer je, kot je poudaril, pridobil izkušnje vodenja, predvsem pa reševanja potreb občanov. S tega delovnega mesta je odšel zaradi nestrinjanja z načinom vodenja sedanje občinske uprave. Zadnikar je poudaril, da je vedno pomagal soustvarjati in slediti napredku; že kot prometni inšpektor je pripomogel k hitri graditvi avtocestnega križa na Gorenjskem, sodeloval je v osamosvojitvenih aktivnostih od jogurtne revolucije do osamosvojitvene vojne v letih 1989 do 1991, za kar je prejel najvišje državno odlikovanje veterana vojne za Slovenijo. Če bo izvoljen za župana, napoveduje uravnoteženi razvoj vseh naselij v občini, zavezo občine s podjetniki in obrtniki po načelih javnega naročanja, podporo kmetijstvu s ciljem samooskrbe občine. Napoveduje gradnjo stanovanj, skrb za starejše z več ukrepi (tudi brezplačnimi

Drago Zadnikar

obroki za najšibkejše), subvencioniranje mladih pri izobraževanju, turizem kot panogo povezovanja občanov, podporo kulturnim dejavnostim in infrastrukturi, oživitev ekipnih športov in izgradnjo novega športnega objekta, celovito ureditev prometnih poti, tudi sprehajalnih in kolesarskih. »Sem za participatorni proračun z določanjem prioritet in dejanskih potreb po predlogih KS oz. občanov, kar bi dosegel s konstruktivnim in odgovornim delom,« je sklenil Zadnikar, kandidat SD.

Dobra polovica občanov Škofje Loke z razvojem občine zelo zadovoljna

Matevž Pintar

Kino Sora in Knjižnica Ivana Tavčarja sta letos že tretjič organizirala ogled filmov na velikem platnu, v idiličnem okolju nad mestom. V tokratni anketi smo 270 občanov Škofje Loke spraševali, ali so si tudi sami ogledali katerega od filmov na velikem platnu. Večina vprašanih, 88 odstotkov, se letos ni udeležila ogleda filma na prostem. Dobra desetina anketiranih se je, dva vprašana pa za omenjeni dogodek nista vedela.

Na območju bivše vojašnice poteka gradnja vrtca, v nekaj letih pa naj bi na tem območju nastal tudi medgeneracijski center z raznimi društvi. Nekaj več kot polovica sodelujočih je zelo zadovoljnih z razvojem občine. Štirideset odstotkov anketiranih meni, da bi za razvoj občine lahko storili več, štirje odstotki anketiranih so z razvojem nezadovoljni, en odstotek o tem nima mnenja.

Gorenjski glas v sodelovanju z Občino Škofja Loka izdaja tudi časopisno prilogo Loški glas in revijalno prilogo Loške novice, ki ju občani brezplačno prejmejo v svoj nabiralnik. Zanimalo nas je, kako pogosto vprašani prebirajo omenjeni prilogi.

Da ju prebira redno, nam je odgovorilo 71 odstotkov vprašanih, približno petina občasno, trije odstotki pa redko. Štirje odstotki sodelujočih omenjenih prilog ne prebirajo, kot razlog za to pa so največkrat navedli, da jih ne zanimajo lokalne novice in da nimajo časa za branje.

Sodelujočim se zahvaljujemo za odgovore. Vse, ki bi želeli Gorenjski glas naročiti, vabimo, da nas pokličejo v kontaktni center invalidskega podjetja v Škofjo Loko na številko 04/51 16 440 in se pozanimajo o ugodnih naročniških pogojih.

Pestra izbira kandidatov

1. stran

V občini Radovljica je kandidatov za župana pet. Kandidature so poleg aktualnega župana Cirila Globočnika (predlagatelj Miran Rems in skupina volivcev) vložili še: Andrej Potočnik (SDS), Branko Fajfar (Branko Fajfar in skupina volivcev), Vojka Jesenko (Iniciativni odbor Liste Marjana Šarca v občini Radovljica 1) in Dalibor Šolar (predlagatelj Volilna konvencija Socialnih demokratov Radovljica).

Na Jesenicah je kandidatov za župana sedem. Kandidature so vložili: Gordana Ana Višnar Zupančič (DeSUS), Janko Pirc (LMŠ), Žarko Štrumbl (SDS), Blaž Račič (predlagatelj Zoran Račič in skupina volivcev), Alma Rekić (Levica), Miha Rebolj (SMC) in Tomaž Tom Mencinger (SD).

V občini Škofja Loka se za mesto župana, ki ga po dveh mandatih zapušča Miha Ješe, potegujejo trije kandidati. Tine Radinja je kandidat predlagatelja Mihe Ješeta in skupine volivcev, Roberta Straha kandidira stranka SDS, Rolanda Krajnika pa Komunalno ekološka lista. Vsi trije so bili občinski svetniki v iztekajočem se mandatu, Radinja in Strah tudi podžupana.

Zanimanje za župana občine **Kamnik** je veliko, saj se bo za to mesto potegovalo kar sedem kandidatov. Kandidature so vložili: Sandi Uršič (Šemso Mujanović in skupina volivcev), Duško Papež (LDP – Lista Dušana Papeža), Štefan Virjent (DeSUS), Igor Žavbi (LMŠ), Matjaž Zorman (SDS), Matej Slapar (NSi) in Anton Tone Smolnikar (LTS – Lista Toneta Smolnikarja).

V Kranjski Gori za naslednji županski mandat kandidira le dosedanji župan Janez Hrovat, ki zaključuje svoj prvi mandat. Predlagatelj kandidature je Darja Hrovat in skupina volivcev.

V Bohinju se bodo za mesto župana pomerili Jože Sodja s podporo volivcev liste za Bohinj Franca Kramarja, Emil Šubelj s podporo območnega odbora Desus Bohinj, Bojan Traven s podporo volivcev Ekipe za prihodnost ter Janez Režek s podporo volivcev predlagatelja Vilka Gorenca.

V Žirovnici sta dva kandidata za župana: dosedanji župan Leopold Pogačar (predlagatelj Miran Dolar in skupina volivcev Neodvisna lista za Žirovnico) in Mojca Vene (predlagatelj Franc Zavodnik in skupina volivcev Lista za vasi pod Stolom).

V Naklem je pet kandidatov za župana. Kandidature so vložili: Drago Goričan (Drago Goričan in skupina volivcev), Stane Oman (SD), Marko Mravlja (SDS), Ivan Meglič (SLS) in Primož Povše (DeSUS).

V Tržiču se bo za mesto župana potegovalo šest kandidatov, poleg dosedanjega župana Boruta Sajovica (Dušan Bodlaj in skupina volivcev) kandidirajo Pavel Rupar (Mirjana Novak in skupina volivcev), Klemen Belhar (Uroš Ahačič in skupina volivcev), Duško Krupljanin (Tanja Razinger in skupina volivcev), Andrej Frelih (Marko Poljanc in skupina volivcev) ter Drago Zadnikar (SD). Kandidat Borut Sajovic je bil pozvan, da vlogo dopolni, ker je v izjavi, da soglaša o kandidaturi za župana, manjkala navedba predlagatelja. Iz občinske volilne komisije so včeraj sporočili, da je Sajovic vlogo že dopolnil, komisija bo o Sajovicu odločala še enkrat.

V Cerkljah se bo poleg dozdajšnjega župana Franca Čebulja (Iztok Čebulj in skupina volivcev) za županisko funkcijo potegoval tudi občinski svetnik Luka Štumberger (Boris Rezar in skupina volivcev).

V občini Jezersko je en sam kandidat vložil kandidaturo za župana, in sicer Drejc Karničar s podpisi volivcev, za sedemčlanski občinski svet se poteguje 19 kandidatov.

Trije kandidati pa se potegujejo za mesto novega župana **v občini Preddvor**, kajti sedanji Miran Zadnikar ne kandidira več. Kandidat stranke Povezane lokalne skupnosti (PLS) je Aleš Drekonja, poleg njega pa sta še dva nestrankarska kandidata: Rok Roblek (Naš Preddvor in skupina volivcev) ter Miha Likar, prav tako s podpisi volivcev.

Štirje kandidati za župana so vložili kandidaturo **v občini Šenčur**: sedanji župan Ciril Kozjek, ki je skupni kandidat strank SLS in SDS, Igor Kajzer, ki kandidira s stranko SD, kandidat NSi Valerij Grašič in Matej Knific, ki je za kandidaturo zbral podpise volivcev.

Občino Gorenja vas - Poljane bo tudi v prihodnje vodil aktualni župan Milan Čadež (SDS), saj na letošnjih lokalnih volitvah nima protikandidata. Enako je tudi **v Železnikih**, kjer je edini kandidat sedanji župan Anton Luznar. Aktualna župana Janez Fajfar in Peter Torkar sta edina kandidata tudi **v občinah Bled in Gorje. V Žireh** pa se za mesto župana poleg sedanjega župana Janeza Žaklja (NSi) poteguje še Andrej Poljanšek, kandidat SDS.

V Medvodah so županisko kandidaturo vložili štirje: dva nestrankarska kandidata, in sicer aktualni župan Nejc Smole (Ladislav Vidmar in skupina volivcev) in Tomaž Kuralt (Stanislav Žagar in skupina volivcev), Alenka Žavbi Kunaver, katere kandidaturo je podprla SMC, in Leon Merjasec, ki je kandidat SDS.

V Domžalah so kandidaturo za župana vložili štirje: Toni Dragar (LTD – Toni Dragar – Lista za vse generacije), Metod Marčun (Maša Marčun in skupina volivcev), Alenka Resinovič Reza (Lista Reza) in mag. Bojan Arh (Stranka Alenke Bratušek).

Kandidati za župana **občine Trzin** po vrstnem redu vložitve kandidatur so: Peter Ložar (Nuša Repše in skupina volivcev, tj. Lista za trajnostni razvoj Trzina), Jože Lukan (stranka Naprej Slovenija – NPS), Marko Kajfež (Tanja Kajfež in skupina volivcev, tj. Lista Združeni Trzin), Romeo Podlogar (Tomaž Žnider in skupina volivcev) in Rado Gladek (SDS Trzin).

V Komendi in Vodicah bosta aktualna župana svoji funkciji opravljala tudi v prihajajočem mandatu. Stanislav Poglajen (Mirko Pogačar in skupina volivcev) ter Aco Franc Šuštar (Marjan Podgoršek in skupina volivcev) namreč nimata protikandidatov.

V Mengšu sta poleg aktualnega župana Franca Jeriča (s podporo volivcev) kandidaturo vložila tudi Peter Gubanc (Lista Skupaj za mengeško občino) in Tomaž Štebe (s podporo volivcev), ki je dva mandata že opravljal funkcijo župana.

V občini Moravče za župana kandidirajo trije, in sicer: dr. Milan Balažic (Janez Pergar in skupina volivcev), Martin Rebolj (SD) in Pavel Puhan (Davkoplačevalci se ne damo več).

V občini Lukovica bodo volivci lahko izbirali med petimi kandidati za župana. Kandidature so vložili: Vincenc Dragar (Bernard Urbanija in skupina volivcev), Olga Vrankar (Marjan Kveder in skupina volivcev), Viktor Jemec (SDS), Jernej Žurej (Lista Marjana Šarca) in Matej Kotnik (Prof. dr. Janez Kušar in skupina volivcev).

Velik poudarek varovanju okolja

Danica Zavrl Žlebir

Škofja Loka – Komunalno ekološka lista (KEL) je na občinsko volilno komisijo vložila kandidaturo Rolanda Krajnika za župana Škofje Loke. Rolando Krajnik je bil pred štirimi leti s podporo volivcev, povezanih v to listo, izvoljen v občinski svet. V tem mandatu je bil aktiven zlasti na področju okoljske problematike v občini, predvsem glede predelave nevarnih odpadkov v neprimernih prostorih in onesnaženosti zraka.

»Skladno s programom stranke bo tudi v prihodnje glavna naloga zagotovitev zdravega okolja, zraka in vode za vse občane ter spodbujanje razvoja čiste in visoko tehnološke industrije v občini. Zavzemal se bom za ohranitev Škofje Loke kot kulturno-zgodovinskega mesta in ohranjanje vaških jeder,« poudarja kandidat in kot pomembno vodilo vseh kandidatov za občinske svetnike stranke KEL omenja posluh za pobude občanov in njihovo vključevanje v strategijo in razvoj občine. Občina Škofja Loka namreč potrebuje enakomeren razvoj tako mesta kot tudi vasi in primestnih naselij, npr. Podlubnika in Trate.

Rolando Krajnik

Polega županskega kandidata Rolanda Krajnika je KEL predlagala tudi kandidate za občinski svet, ki bodo s svojim delovanjem še nadgradili njeno dosedanje delo v občinskem svetu, vse v skladu s potrebami občanov, sporoča Rolando Krajnik.

KOMENTAR
Danica Zavrl Žlebir

Volilne karte razdeljene

Karte so razkrite, kandidature vložene, zdaj poznamo ponudbo, med katero bomo izbirali tretjo novembrsko nedeljo.

Največ kandidatur za župane je vloženih v mestih, najbrž ne le zato, ker je tam pač večja kritična masa potencialnega kadra, pač pa vabita velika moč in vpliv. Da je večjim občinam težje vladati in da je odgovornost večja, pa bi težko rekli. Z večjimi in strokovno krepkejšimi občinskimi upravami je županom nemara celo lažje kot v manjših krajih, kjer so župani velikokrat deklice za vse in si pri njih doma občani pogosto podajajo kljuko, kadar jim voda zaliva kleti ali ko pozimi ni dovolj dobro spluženo. A zato oblast ni nič manj sladka, župani si lahko tam ustvarijo pravi šerifovski položaj.

Tudi na Gorenjskem je v mestih večja gneča kandidatov, ki bi radi bili prihodnji župani: v Kranju se za izpraznjeni županski stolček poteguje osem kandidatov, v Kamniku in na Jesenicah denimo po sedem. Drugje je konkurenca manjša. Pretežno je to moška srenja, zlasti ko gre za prvega na vasi, v mestih v boju za županski položaj najdemo tudi kakšno žensko. Glede na to, da je volivk približno enako število kot volivcev, malce čudi, da skoraj nikoli niso izvoljene. Kar nekaj let je že minilo, kar smo imeli tudi na Gorenjskem dve županji – Evgenijo Korošec v Bohinju in Cveto Zalokar Oražem v Domžalah. Med kandidati je veliko novih obrazov, za nekatere med njimi se celo vprašujemo, od kod neki so se vzeli. Veliko pa je tudi starih, saj se na Gorenjskem za županske položaje poteguje glavnina aktualnih županov. Nekateri med njimi so že prave legende, ker vladajo tri, štiri, pet mandatov, absolutni rekorder med njimi pa je Franc Čebulj, ki gre na novembrskih volitvah v občini Cerklje po svoj sedmi mandat. Zanimivo je tudi, da so iz lokalne politične pozabe kot feniks vzniknili trije nekdanji župani, v Tržiču Pavel Rupar, v Mengšu Tomaž Štebe in v Kamniku Tone Smolnikar. Povsem nove župane bodo zagotovo dobili v Kranju, Škofji Loki, Preddvoru in na Jezerskem, kjer so dosedanji župani ocenili, da so vladali dovolj dolgo in so se odrekli nadaljnji kandidaturi. Ali bodo dobili nove tudi kje drugje, pa je odvisno od tega, ali volivci bolj verjamejo v dosedanje (preizkušene) župane, ali pa bi na vrhu občin raje novo energijo. Bitka bo zagotovo zanimiva. Ne sicer povsod, saj imajo nekateri kandidati zmago zagotovo že v žepu, in sicer v občinah, kjer je vložena le ena kandidatura. Drugje pa bo veliko odvisno od tega, kako prepričljivi bodo kandidati v volilni kampanji, ki se je začela minuli petek in v kateri imajo dosedanji župani seveda veliko prednost.

Gorenjski Glas

ODGOVORNA UREDNICA
Marija Volčjak

NAMESTNIKA ODGOVORNE UREDNICE
Cveto Zaplotnik, Danica Zavrl Žlebir

UREDNIŠTVO
NOVINARJI - UREDNIKI:
Marjana Ahačič, Maja Bertoncelj, Alenka Brun, Igor Kavčič, Suzana P. Kovačič, Jasna Paladin, Urša Peternel, Mateja Rant, Aleš Senožetnik, Vilma Stanovnik, Ana Šubic, Simon Šubic, Ana Volčjak Aleksič, Cveto Zaplotnik, Danica Zavrl Žlebir;
stalni sodelavci:
Jože Košnjek, Milena Miklavčič, Miha Naglič

OBLIKOVNA ZASNOVA
Jernej Stritar, IlovarStritar, d. o. o.

TEHNIČNI UREDNIK
Grega Flajnik

FOTOGRAFIJA
Tina Dokl, Gorazd Kavčič

OGLASNO TRŽENJE
Marjan Potočnik, Mateja Žvižaj

GORENJSKI GLAS (ISSN 0352-6666) je registrirana blagovna in storitvena znamka pod št. 9771961 pri Uradu RS za intelektualno lastnino. Ustanovitelj in izdajatelj: Gorenjski glas, d. o. o., Kranj / Direktorica: Marija Volčjak / Naslov: Nazorjeva ulica 1, 4000 Kranj / Tel.: 04/201 42 00, faks: 04/201 42 13, e-pošta: info@g-glas.si; mali oglasi in osmrtnice: tel.: 04/201 42 47 / Delovni čas: ponedeljek, torek, četrtek od 8. do 16. ure, sreda od 8. do 17. ure, petek od 8. do 15. ure sobote, nedelje in prazniki zaprto. / Gorenjski glas je poltednik, izhaja ob torkih in petkih, v nakladi 19.000 izvodov / Redne priloge: TV okno, Letopis, Slovenske počitnice in dvajset lokalnih prilog/ Tisk: Delo, d. d., Tiskarsko središče / Naročnina: tel.: 04/201 42 41 / Cena izvoda: 1,85 EUR, redni plačniki (fizične osebe) imajo 10 % popusta, polletni 20 % popusta, letni 25 % popusta; v cene je vračunan DDV po stopnji 9,5 %; naročnina se upošteva od tekoče številke časopisa do pisnega preklica, ki velja od začetka naslednjega obračunskega obdobja / Oglasne storitve: po ceniku; oglasno trženje: tel.: 04/201 42 48.

Novosti pri obveznem zavarovanju

Začele so veljati nekatere spremembe in dopolnitve pravil obveznega zdravstvenega zavarovanja.

Suzana P. Kovačič

Ljubljana – Skupščina Zavoda za zdravstveno zavarovanje Slovenije (ZZZS) je 17. septembra sprejela spremembe in dopolnitve pravil obveznega zdravstvenega zavarovanja, ki so večinoma začele veljati 13. oktobra. Nekatere novosti bodo namreč začeli uporabljati z zamikom, na primer za novo pravico do zobnih vsadkov, do katerih bodo zavarovane osebe upravičene v primeru redkih, hudih nepravilnosti ali bolezni, pri katerih ni mogoča drugačna zobnoprotetična rehabilitacija, velja podaljšan rok začetka uporabe teh določil za eno leto (od 13. oktobra 2019 dalje). Kot so sporočili iz ZZZS, se z novelo med drugim spreminja ureditev posameznih področij zaradi napredka medicinske stroke, zagotavljanja enakopravnejše in kakovostnejše obravnave zavarovanih oseb ter lažje in hitrejše dostopnosti do zdravstvenih storitev.

Večji sklop sprememb se nanaša na zobozdravstvene storitve, kot so pravice do zobotehničnih pripomočkov in do ortodontskega zdravljenja. Širi se nabor bolezenskih stanj, katerih bolniki so upravičeni do zdraviliškega zdravljenja, s prenovljenimi pravili se pravica do obnovitvene rehabilitacije invalidov več ne izključuje z uveljavljenjem zdraviliškega zdravljenja, če gre za isto zdravstveno stanje. Po novem se število omejitev oploditev z biomedicinsko pomočjo nanaša le na zunajtelesno oploditev. Določena je starost otrok, ki se jim predpisujejo magistralna zdravila. Spremembe se nanašajo tudi na denarne dajatve in potne stroške. Pravica do spremstva za zdravljenje v tujini je po novem tudi za bolnike, starejše od 18 let, če so za to utemeljeni zdravstveni razlogi. Spremljevalec bo lahko uveljavljal nadomestilo za plačo. Prenavljajo se tudi določeni standardi zdravstvenih storitev, zobozdravstvenih materialov ter medicinsko-tehničnih pripomočkov ...

Pet nujnih odvzemov otrok

1. stran

Na Jesenicah so sicer že leta 2013 ustanovili posebno delovno skupino, ki spremlja stanje na področju socialnega varstva v občini. V njej so predstavniki občine, centra za socialno delo, doma starostnikov, bolnišnice, policije, društva upokojencev, Rdečega križa, društva Žarek in drugih društev. Skupina vsako leto pripravi skupni posvet in analizo stanja s področja socialnega varstva, ki jo predstavi tudi občinskim svetnikom.

Kot je opozorila Anita Bregar, je velik problem tudi prezasedenost domov za starejše. »Stiske svojcev so izjemne, služba za pomoč na domu lahko nudi pomoč največ štiri ure, potrebe pa so 24-urne; gre za težke nege, na drugi strani pa so tudi že čakalne vrste za to storitev. V prihodnje bo zato temu področju treba nameniti posebno pozornost,« je dejala. Poleg tega domovi za starostnike ne smejo več sprejemati mlajših od 65 let, ki potrebujejo oskrbo zaradi bolezni, poškodb, ob prizadetosti; druge ustanove, kamor bi jih lahko nameščali, pa ni. Na Jesenicah že dalj časa opozarjajo tudi na pomanjkanje začasnih namestitev za posameznike in družine, ki so bivanjsko ogroženi, ker jim grozi deložacija (denimo zaradi neplačevanja najemnine). V takšnih primerih center nima prostora, kamor bi začasno lahko namestil te ljudi, je še povedala Bregarjeva.

Glede na zniževanje brezposelnosti se je število prejemnikov denarne socialne pomoči zmanjšalo. Ta se je julija letos zvišala na okrog 390 evrov, upoštevajoč še subvencije kosil, malice, najemnine, zavarovanja, pa je znesek pomoči še bistveno višji. Na drugi strani pa minimalna plača znaša 595 evrov. Po besedah Bregarjeve so se prav zato odločili, da bodo posebno pozornost in pomoč iz dobrodelnih akcij namenili tistim, ki delajo in zaslužijo minimalno plačo, niso pa upravičeni do socialne pomoči.

Ponujajo življenje po meri ljudi

Na konferenci SD v Kranju so člani stranke potrdili manifest za lokalne volitve Slovenija enakih možnosti in predstavili kandidate na tokratnih lokalnih volitvah. Za predsednika konference so izvolili novega člana SD Milana Brgleza, za podpredsednico Anjo Kopač Mrak.

Predstavili so 66 kandidatov za župane na letošnjih lokalnih volitvah. / Foto: Primož Pičulin

Danica Zavrl Žlebir

Kranj – Na konferenci SD v Kranju so prejšnji teden predstavili manifest za lokalne volitve pod geslom Slovenija enakih možnosti. Odlično lokalno skupnost odlikujejo življenje po meri ljudi, prijazna uprava, podjetništvo in rast, varovanje okolja ter demokracija in vključenost. V stranki, ki velja za najmočnejšo silo na levem političnem polu, so prepričani, da lahko ustvarijo najboljše pogoje za delovanje lokalne skupnosti. To utemeljujejo tudi z ugotovitvijo, se se občine, ki imajo župane iz vrst stranke SD, najhitreje razvijajo. V tem mandatu so imeli 21 županj in županov, svoj vpliv na lokalni ravni pa želijo po besedah predsednika stranke Dejana Židana še povečati. Tako so na konferenci, ki je najpomembnejši organ stranke med dvema kongresoma, predstavili kandidate za župane na letošnjih lokalnih volitvah. Predstavili so jih 66, kandidirajo tudi domala vsi dosedanji župani.

Konference se je med drugim udeležila tudi gostja z one strani državne meje, poslanka v deželnem zboru Ana Blatnik. Zbrane je nagovoril predsednik SD Dejan Židan in poudaril, da kot dobro uveljavljena stranka z zgodovino želijo doseči, da bodo spet vodilni in se bolj uveljaviti tudi v lokalni skupnosti, kjer se zavzemajo za uspešen razvoj in večjo blaginjo prebivalstva. Besedo je na konferenci povzel tudi Matjaž Rakovec, kandidat za župana v Mestni občini Kranj, ki je dejal, da verjame v zmago na lokalnih volitvah. Sicer pa so predstavili sedanje župane, med njimi nekatere prave legende, ki že več mandatov zapored vodijo svoje občine. Med njimi sta tudi Tomaž Tom Mencinger in Martin Rebolj, prvi na Jesenicah in drugi v Moravčah se bosta tudi na novembrskih volitvah znova potegovala za županski položaj. Predstavili pa so se tudi novi kandidati, med njimi so poleg Matjaža Rakovca na Gorenjskem še: Stane Oman (v občini Naklo), Dalibor Šolar (Radovljica), Igor Kajzer (Šenčur), Drago Zadnikar (Tržič), Anton Koselj (Žirovnica).

V Kranju so izvolili tudi novo vodstvo konference SD, ki vodi stranko med dvema kongresoma. Za predsednika je bil izvoljen Milan Brglez, ki se je stranki pridružil nedavno, potem ko je zapustil SMC, za podpredsednico pa prejšnja ministrica za delo Anja Kopač Mrak.

Pločnik urejen, cesta prihodnji mesec

Radovljica – Uporabniki Centra za usposabljanje, delo in varstvo Radovljica (CUDV) z veseljem uporabljajo novi pločnik ob Cesti na Jezerca, ki ga je Občina Radovljica dokončala v letošnjem letu. Za pločnik ob državni cesti je občina v proračunu zagotovila 155.800 evrov, do leta 2020 naj bi Radovljičani dobili še pločnik od CUDV do mostu čez Savo na Lancovem, za kar bo občina morala zagotoviti še enkrat toliko denarja. Center je sicer od središča Radovljice oddaljen le nekaj sto metrov zračne razdalje, ki pa jo morajo predvsem gibalno ovirani varovanci na invalidskih vozičkih premagati ob dobra dva kilometra dolgi glavni cesti, ki povezuje Radovljico z Lipniško dolino. Ta je sicer na desnem bregu, to je na zahtevnem odseku med Spodnjim Lancovim in Lancovim, že od pomladi zaprta zaradi temeljite rekonstrukcije. Kot je napovedal radovljiški župan Ciril Globočnik, pa naj bi cestni odsek, ki ga obnavlja država, za promet odprli že v začetku prihodnjega meseca.

Pot do središča Radovljice je zdaj tudi za gibalno ovirane uporabnike CUDV Radovljica bistveno varnejša kot v preteklosti, ko ob cesti še ni bilo pločnika. / Foto: Gorazd Kavčič

V Ratečah so spet imeli semenj

Rateče – V nedeljo so v Ratečah imeli semenj, prireditev, s katero obujajo dolgoletno tradicijo, po kateri so na tretjo nedeljo v oktobru v vasi priredili semenj, na katerem so domačini nakupili vse, kar so potrebovali za čez zimo: sol, nekatera živila, blago in podobno. Bogata tradicija je v zadnjih dveh desetletjih skoraj izginila, ponovno jo je pred štirimi leti obudilo rateško turistično društvo. »Kmetje so hlapce in dekle pripeljali na semenj, da so jim kupili oblačila, pa tudi kramarjev je bilo veliko, od vsepovsod so prišli,« se še spominja Janez Kavalar, Minarjev iz Rateč. »Gospodinje so takrat pospravile hišo pred zimo, vsa okna so bila pomita. Tudi potica se je spekla, oče pa je zaklal ovco, tako da smo imeli za kosilo pečenko. Kot pravi Tina Brlogar, je semenj, kakršnega turistično društvo pripravlja v zadnjih letih, seveda drugačen in v manjšem obsegu kot doslej, cilj prireditve pa je predvsem druženje vaščanov in veselje, ki ga prireditev prinaša otrokom.

Ne nasedajte lažnim »čudežnim« kremam

Ljubljana – Univerzitetni klinični center (UKC) Ljubljana je več bolnikov opozoril na širjenje lažnih spletnih strani, ki se predstavljajo kot uradne vladne strani ali kot različne klinike in pod krinko lažnih novic prodajajo »čudežne« kreme, ki ozdravijo sklepe ali druge imajo »čudežne« učinke. UKC Ljubljana opozarja, da Raziskovalni inštitut za revmatologijo, ki naj bi izdal eno od opozoril, ne obstaja. Prav tako ne držijo navedbe o spornosti zdravil in domnevnih aretacijah več sto zdravnikov, ki naj bi jih predpisovali pacientom. UKC Ljubljana je o lažni spletni strani opozoril pristojne institucije, tudi policijo. Prav tako so SI-CERT prosili za umik dostopnosti spletne strani, kar pa je po pojasnilih težko, ker so strežniki s to vsebino v tujini. Ker se velik del navedb o čudežni kremi nanaša na revmatološke težave, predstojnik KO za revmatologijo Interne klinike UKC Ljubljana dr. Matija Tomšič, dr. med., opozarja javnost na škodljive navedbe na spletu.

Cerklje znova najboljše

Statistika pravi, da se izmed 212 slovenskih občin najbolje živi v Cerkljah, ugotavljajo novinarji časnika Finance.

Aleš Senožetnik

Kranj – Novinarji Financ so tretje leto zapored zbrali statistične podatke 212 slovenskih občin in jih primerjali med seboj. Sestavili so pet glavnih skupin kazalnikov, in sicer gospodarsko moč občine in občanov, sestavo prebivalstva, zdravje občanov, stanje infrastrukture in stanovanj ter raven kriminalitete v občini.

Glede na izbrane kazalnike so se z nazivom najboljše občine že drugič okitile Cerklje na Gorenjskem, ki med drugim izstopajo kot gospodarsko najmočnejša občina ter občina z najvišjo neto plačo. Povprečna mesečna plača zaposlenega v Cerkljah namreč znaša 1446 evrov (povprečna neto plača v Sloveniji sicer znaša 1073 evrov), medtem ko zaposleni v Ljubljani prejmejo dobrih 1200 evrov mesečne plače. Sanjski delodajalec je Kontrola zračnega prometa Slovenije s sedežem v Cerkljah, ki v povprečju 222 delavcem izplača 3600 evrov neto plače. Cerklje se razmeroma visoko uvrščajo tudi po nizki brezposelnosti, ki znaša 4,3 odstotka, tudi prebivalstvo je v povprečju s slabimi 41 leti za več kot dve leti mlajše od slovenskega povprečja, delež višje in visoko izobraženih prebivalcev pa znaša 16,5 odstotka.

Visoka mesta zasedajo tudi druge občine z območja širše Gorenjske. Takoj za Cerklje se uvrščajo občine Žiri, Gorenja vas - Poljane, Železniki, Šenčur, Lukovica, Komenda in Naklo, deseterice pa se za rep drži še Škofja Loka.

Občina z najnižjo stopnjo registrirane brezposelnosti je Gorenja vas - Poljane (2,8 odstotka), ki je v vrhu med vsemi občinami tudi po kazalniku, ki meri življenjsko moč občanov. Občina z najbolj urejeno infrastrukturo in stanovanji je Radovljica, na tretje mesto pa se uvrščajo Vodice. Najbolj zdrave gorenjske občine pa so Komenda, Šenčur, Škofja Loka, Vodice in Kranj, pred njimi je le prvouvrščena Občina Log - Dragomer.

Urška Šifrer, Cerklje:

»V Cerkljah živim že sedem let. Življenje v občini je prijetno mirno, občina je čista in urejena, tudi narava je lepa in na dosegu roke. Pogrešam pa malo več družabnega dogajanja. Tudi kakšna subvencija več za občane bi prav prišla – in morda kakšno otroško igrišče ali park.«

Simon Štern, Šmartno:

»V občini živim že celo življenje. Najbolj sem vesel, da imamo tako lepo okolico, predvsem ker rad zahajam v gore. Tudi infrastruktura v občini je dobro razvita. Mislim pa, da ljudi preslabo obveščajo o projektih. Dokler stroji ne pridejo na cesto, niti ne vedo, kaj se bo delalo.«

Janez Galjot, Lahovče:

»V občini Cerklje rad živim, saj sem tu rojen in ne bi zamenjal, imamo lepo naravo, vse od hribov do doline. Večinoma je občina dobro urejena, seveda bi se vedno dalo še kaj izboljšati, lahko bi izkoristili še več turističnega potenciala, a se pristojni trudijo, da bi bilo čim bolje.«

Janez Štumberger, Cerklje:

»Zaradi letališča občina dobi veliko denarja, da lahko dobro funkcionira. Tukaj živimo zaradi čistega zraka in lepe narave, kar je pomembno za kvaliteto življenja. Želim si več parkirnih mest in tudi menjave župana, saj je zdajšnji že preveč ''udomačen'', kar se mi ne zdi dobro.«

Proračun za nemoteno delo

Čeprav kranjski župan Boštjan Trilar za zadnjo redno sejo sedanjega mestnega sveta ni predlagal sprejetja proračuna, je večina svetnikov odločila, da je treba novemu županu in svetnikom omogočiti nemoteno delo, zato so ga obravnavali in tudi potrdili.

Vilma Stanovnik

Kranj – Kranjski mestni svetniki so že na septembrski seji razpravljali o proračunu občine za prihodnje leto in ga v prvem branju tudi podprli. Mestna občina Kranj bo predvidoma porabila nekaj manj kot 79 milijonov evrov, od tega 33,7 milijona za investicije. »Izdatki presegajo predvidene prejemke za dobrih 16 milijonov. Razlika naj bi se pokrila z zadolžitvijo za investicijske projekte iz načrta razvojnih programov do višine 12 milijonov ter ocenjenega ostanka sredstev na računih proračuna ob koncu letošnjega leta. Ta ostanek je ocenjena na 4,4 milijona evrov,« je takrat pojasnil vodja urada za finance Mirko Tavčar.

Svetniki so predlagali zgolj nekaj sprememb in večina je pričakovala, da bo na zadnji redni seji v tem mandatu proračun sprejet tudi v drugem branju. S tem se vsi svetniki med pripravami na oktobrsko sejo niso strinjali, zato njegove obravnave župan Boštjan Trilar ni uvrstil na dnevni red. »Na sestanku vodij svetniških skupin pred sejo mestnega sveta je bilo večinsko mnenje, da se proračun ne obravnava, zato ga nisem uvrstil na dnevni red,« je na začetku sredine seje pojasnil župan Trilar.

Z dnevnega reda seje je župan Boštjan Trilar na pobudo komisij umaknil obravnavo koncesijske pogodbe za Regijski večnamenski športno-vadbeni center Kranj, saj naj bi po obstoječih projektih ne zadoščal za tekme po standardih Združenja evropskih nogometnih zvez (UEFA). Tako bodo projekt najprej spremenili in prilagodili tem zahtevam.

Svetnik Gregor Tomše (SDS), za njim pa tudi nekateri drugi, so nato predlagali razširitev dnevnega reda z obravnavo proračuna, s čimer se je večina prisotnih tudi strinjala. »Mislim, da bi bilo neodgovorno, da proračuna ne obravnavamo. Takšnega mnenja nismo le v komisiji za finance, ampak se tudi večina drugih strinja, da novega mestnega sveta ne bi smeli pustiti zgolj na dvanajstinah oziroma brez možnosti za podpisovanje pogodb. Zato je pomembno, da proračun potrdimo, naslednji sklic mestnega sveta pa ima še vedno možnost rebalansa,« je opozorila svetnika Irena Dolenc (NSi), svetniki pa so nato po zelo kratki razpravi predlagan proračun za leto 2019 tudi potrdili.

»Mislim, da je Mestna občina Kranj ena redkih, ki ima že sprejet proračun, kar je zelo dobro. To bo omogočalo normalno delovanje bodoči upravi in bodočemu županu ali županji in tudi črpanje evropskih sredstev,« je povedal župan Boštjan Trilar in poudaril, da je največja investicija komunalna infrastruktura na področju Britofa, Predoselj in Mlake v skupni vrednosti okoli 14 milijonov evrov, pomemben projekt pa je tudi gradnja komunalne infrastrukture v naseljih Čirče in Hrastje ter tudi rekonstrukcija ceste Breg–Mavčiče.

Ukinili prehoda za pešce

Zaradi gneče na Koroški cesti so v Kranju začasno ukinili dva prehoda za pešce.

Vilma Stanovnik

Kranj – Rekonstrukcija mostu čez Savo nad Savskim otokom pomeni tudi velike prometne obremenitve obvoznih cest. Zlasti preobremenjena je Koroška cesta, ki predstavlja najbližji obvoz zaprte državne ceste. Boljši pretok prometa redarji in policisti zagotavljajo z usmerjanjem motornih vozil v ključnih križiščih ter urejanjem skupinskega prehajanja pešcev čez prehode na južnem delu Koroške ceste. Mestna občina Kranj, Policijska uprava Kranj in Medobčinski inšpektorat Kranj so se zato odločili, da za boljši pretok prometa po Koroški cesti v času rekonstrukcije mostu nad Savskim otokom začasno ukinejo dva manj frekventna prehoda za pešce, in sicer na vrhu Jelenovega klanca ter ob krožnem križišču Koroške in Bleiweisove ceste na južnem kraku.

Pešce na spremembo prehoda na lokaciji, kjer so ga navajeni, začasno ni več, opozarjajo tudi posebne table in jih usmerjajo k najbližjemu cestnemu prehodu.

Naložba v informacijsko točko v Dovžanovi soteski

Tržič – Občina Tržič nastopa kot projektni partner z glavno naložbo v izgradnjo informacijske točke ob vstopu v naravni spomenik Dovžanova soteska. Partnerji v projektu so BSC Kranj, občini Preddvor in Tržič, Kmetijsko-gozdarska zbornica Slovenije – Kmetijsko-gozdarski zavod Kranj in Center za trajnostni razvoj podeželja Kranj. Skupna vrednost operacije znaša nekaj čez 160 tisoč evrov, od tega 85 odstotkov sofinancira Evropski kmetijski sklad za razvoj podeželja. Potreba po vzpostavitvi informacijske točke v Dovžanovi soteski se kaže tako pri obiskovalcih kot pri turističnih vodnikih, ki izvajajo vodenje po njej, so sporočili iz tržiške občinske uprave. S postavitvijo bodo pridobili inovativno, sonaravno informacijsko točko in urejeno zbirno mesto za izvajanje strokovnih in turističnih vodenj ter izhodišče za pohodniške in turnokolesarske izlete ter priložnost za razvoj dodatne ponudbe.

Vinko Hlebš častni občan

Tržič – Občinski svetniki so na četrtkovi seji potrdili prejemnike priznanj Občine Tržič za leto 2018, ki jih bodo podelili decembra na slavnostni akademiji ob občinskem prazniku. Naziv častnega občana prejme Vinko Hlebš za dolgoletno delo na področju likovnega ustvarjanja. Plaketo Občine Tržič prejmeta Lado Srečnik in Tržiški muzej. Diplomo Občine Tržič prejmejo Jože Steiner, Francka Globočnik in prostovoljne gasilke PGD Leše.

Izobesili so zeleno zastavo

Radovljica – Od prejšnjega četrtka tudi pred stavbo Centra za usposabljanje, delo in varstvo (CUDV) Radovljica visi zelena zastava Ekošole, programa, ki razvija odgovoren odnos do okolja, narave in bivanja nasploh. Temelji na metodologiji sedmih korakov, ki je primerljiva z okoljskim standardom kakovosti ISO 14001. Predstavlja postopek dela posamezne ustanove, da pridobi oziroma ohrani t. i. zeleno zastavo kot najvišje priznanje oziroma prepoznavni znak, da spada v mednarodni program Ekošola. »Skrb za okolje, varčnost pri porabi virov, prijazni in spoštljivi medsebojni odnosi so vrednote, ki jih ekošola pomaga širiti. Želim si, da se ideje ekošole prenesejo na vse naše enote,« je ob dvigu zastave poudarila direktorica CUDV Radovljica dr. Irena Ceglar. V centru so se ob tej priložnosti zahvalili tudi lokalni skupnosti, ki je v letošnjem letu uredila pločnik ob državni cesti Lancovo–Lesce, po kateri uporabniki lahko z vozički in peš varno pridejo do Radovljice.

Izobesili so eko zastavo, znak odgovornega odnosa do okolja, narave in bivanja nasploh. / Foto: Gorazd Kavčič

Polhograjci so dom

V Galeriji pod kozolcem v Žlebeh je na ogled razstava fotografij Petra Košenine.

Peter Košenina se predstavlja s šestnajstimi fotografijami.

Maja Bertoncelj

Žlebe – Fotografske razstave na prostem v Galeriji pod kozolcem v Žlebeh so nekaj posebnega že zaradi samega razstavnega prostora. V Turističnem društvu Žlebe - Marjeta skrbijo, da se redno menjajo. Najprej jih razstavijo v Žlebeh, nato se razstava preseli v Medvode, naprej ob Zbiljsko jezero, dogovarjajo pa se še za četrto lokacijo, ki bi bila na Topolu.

Razstavljenih je 14 fotografij. Za tokratno, že peto razstavo jih je prispeval Peter Košenina s Spodnje Senice, tudi zunanji sodelavec Gorenjskega glasa. To je njegova prva samostojna razstava. Tema razstave je Polhograjci so dom. »Večina fotografij na razstavi iz arhiva, nekaj pa je bilo posnetih prav za to razstavo. Motivi so narava, ljudje, živali, vse tisto, kar so Polhograjci,« je povedal Peter Košenina, ki se je s fotografiranjem začel ukvarjati pred dvajsetimi leti, v prvi vrsti pa mu pomeni hobi. Najraje fotografira naravo in šport. Razstava bo v Žlebeh na ogled pol leta, nato se bo selila v Medvode.

Tretji rebalans proračuna

Ana Šubic

Železniki – Železnikarski občinski svetniki so minuli četrtek na zadnji, 26. redni seji v iztekajočem se mandatu sprejeli tretji rebalans letošnjega proračuna. Prihodki so se zmanjšali za nekaj več kot 1,2 milijona evrov na sedem milijonov evrov, kar predstavlja dobrih 15 odstotkov, odhodki pa znašajo osem milijonov evrov in jih je za 1,3 milijona evrov oz. 14 odstotkov manj od načrtovanega. »Vseeno najemamo 300 tisoč evrov kredita, uporabili bomo tudi 150 tisoč evrov povratnih sredstev gospodarskega ministrstva in s stanjem na računu v višini 910 tisoč evrov bomo imeli uravnotežen proračun,« je svetnikom pojasnil župan Anton Luznar. Občutnemu znižanju proračuna je botrovala predvsem neizvedena sanacija obsežnega plazu v Dražgošah, za katero so pričakovali 1,3 milijona evrov državnih sredstev, a je prišlo do zapletov pri izbiri izvajalca. Na postavki za sanacijo plazov je tako ostalo 403 tisoč evrov, slaba polovica tega zneska pa bo namenjena na novo predvideni sanaciji plazu na cesti Železniki–Podlonk nad Športnim parkom Dašnica, ki že poteka in ga bo ministrstvo za okolje in prostor sofinanciralo s 168 tisoč evri. V okviru načrta pridobivanja zemljišč so predvideli tudi dobrih pet tisoč evrov za nakup dodatnih 122 kvadratnih metrov zemljišča za potrebe izgradnje dostopne poti med plavalnim bazenom in Mercatorjem do območja Na Kresu, kjer želijo v prihodnjih letih zgraditi dom starejših občanov.

Posvet o Alešu Ušeničniku

Poljane – Kulturno društvo dr. Ivan Tavčar v sklopu praznovanja 150. obletnice rojstva teologa in filozofa Aleša Ušeničnika nocoj ob 19. uri v Kulturnem domu v Poljanah pripravlja posvet in okroglo mizo z naslovom Družbeno-politični vpliv Aleša Ušeničnika v obdobju 1919–1945. Akademik dr. Janez Juhant bo predstavil Ušeničnikov odnos do predvojne katoliške levice, zgodovinar dr. Egon Pelikan vlogo Ušeničnika v kontekstu slovenskega političnega katolicizma med dvema vojnama, slavist in zgodovinar ddr. Igor Grdina bo poskušal razrešiti dilemo o Ušeničniku kot tradicionalistu ali inovatorju, svobodna zgodovinarka dr. Tamara Griesser Pečar pa se bo posvetila odnosu Aleša Ušeničnika do komunizma in komunistične revolucije.

Gorski svet naj bo vrednota

V Mestni knjižnici Kranj so odprli razstavo, ki odstira temo spreminjanja in ogroženosti narave v gorskem svetu, hkrati pa opozarja na konkretne posledice vse bolj prisotnega človekovega vpliva.

Maša Likosar

Kranj – Razstava, ki nosi naslov Narava gorskega sveta – včeraj, danes, jutri? in bo v kranjski knjižnici na ogled do 2. novembra, je nastala v sodelovanju Zavoda RS za varstvo narave, Območne enote Kranj, projekta AlpES in Planinske zveze Slovenije. Pri njenem nastanku je sodelovalo več kot dvajset sodelavcev, obsega 12 plakatov in je zasnovana kot potujoča razstava, kar pomeni, da si jo bo moč ogledati še v drugih slovenskih krajih, med drugim bo pripotovala tudi v Tržič in Naklo. Njenega uradnega odprtja v Kranju sta se udeležila direktor Zavoda RS za varstvo narave Teo Hrvoje Oršanič in podpredsednik Planinske zveze Slovenije Martin Šolar.

Direktor Zavoda RS za varstvo narave Teo Hrvoje Oršanič, avtorica razstave Andreja Škvarč in podpredsednik Planinske zveze Slovenije Martin Šolar / Foto: Primož Pičulin

Avtorica in koordinatorka razstave Andreja Škvarč je pojasnila, da je razstava odgovor na vse večje pritiske, ki jih naravovarstveniki zaznavajo pri svojem delu. »Gorski svet je vse bolj obiskan, poleg tega se spreminja raba planin, posledično se povečuje število dostopnih cest, količina prometa in turističnih objektov, kar je že povzročilo nekatere vidne negativne vplive na naravo,« pove Andreja in nadaljuje: »Z vsakim plakatom želimo sporočiti, da je narava gorskega sveta zelo krhek ekosistem in da bi morali začeti učinkovito izvajati našo zakonodajo, ki bo omogočila ohranitev tistega malega dela neokrnjene narave in divjega gorskega sveta v Sloveniji.«

Na razstavi poleg gorske narave spoznamo tudi spremembe skozi čas, ki vplivajo na njeno ogroženost, in že vidne posledice sprememb, od evtrofikacije visokogorskih jezer do vpliva motenj na posamezne gorske vrste. Predstavljene pa so tudi razlike v rabi ekosistemskih storitev nekoč in danes. »Razstava je tudi poziv k premisleku o pravi vrednoti, ki nam jo gorski svet predstavlja. Vprašati se moramo, zakaj in kako gore obiskujemo, kaj nam gorska narava pomeni: je to za nas območje miru, divjine, lepote, duhovnega zadoščenja ali zgolj turistični in športno-rekreacijski poligon, poseljen z infrastrukturo,« še doda Andreja Škvarč.

Od zemlje do kruha iz krušne peči

Na Borštnikovi domačiji v Cerkljah je v soboto potekala zanimiva predstavitev peke kruha v krušni peči.

Aleš Senožetnik

Cerklje – Malokatera slovenska družina danes še je kruh, spečen v domači krušni peči. A takšno opravilo je bilo nekdaj povsem običajno v skoraj vsaki slovenski hiši. Delček tega so v soboto dopoldan oživili na Borštnikovi domačiji v Cerkljah.

Dogodek so poimenovali Od zemlje do žemlje. Obiskovalcem pa so poleg številnih običajev, povezanih s peko kruha, prikazali tudi postopke, kako se seje, žanje in obdeluje proso, preden sploh dobimo moko, potrebno za peko kruha. »Proso je z naših polj izginilo že pred kakšnimi šestdesetimi leti, zato se ga spomnijo le še starejši. Vedno se je melo, nikoli mlatilo – in tudi ta izraz se je z leti pozabil,« je povedal skrbnik domačije Danijel Novak, ki je skupaj z gospodinjo Greto Zlate iz Praš in domačinom Ivanom Kropivnikom ter ob pomoči animatorja Stena Vilarja razkril še marsikateri zanimiv običaj, povezan s peko kruha.

Greta Zlate, ki sicer kruh trikrat na teden peče na domači kmetiji, je testo zamesila v mentrgi, kmečki mizi, s koritom za mesenje, spekli pa so ga v stari krušni peči Borštnikove domačije.

Medtem, ko se je kruh pekel, so naredili »nasad« – proso so razgrnili po podu in nanj najprej povabili otroke, kot je bilo to nekdaj v navadi, preden so ga pohodili konji in tako izločili zrnje, ki so ga kasneje še prečistili.

»S prikazom kmečkega opravila, ki se je nekdaj vsaj enkrat na teden odvijalo v vsaki kmečki družini, želimo ob letu kulturne dediščine obuditi za star običaj, ki je danes skorajda že pozabljen,« je še povedal Novak.

Obiskovalci dogodka od Zemlje do žemlje, ki jih je bilo skorajda preveč za majhno kmečko izbo Borštnikove domačije, so tako lahko marsikaj novega izvedeli, predvsem najmlajši pa so se naučili – kot je nekdo hudomušno pripomnil – da kruh ne raste v trgovini.

Greta Zlate je kruh zamesila v mentrgi, kmečki mizi s koritom za mesenje.

Danijel Novak je povedal marsikatero zanimivost o peki kruha.

Trajnostna energija za občine

Šestintrideset pilotnih občin iz Slovenije in Avstrije je vključenih v triletni čezmejni projekt NEKTEO, namenjen razvijanju in izvajanju čezmejnega ozaveščanja na področju energetske učinkovitosti, varčevanja z energijo in uporabo obnovljivih virov energije. Od gorenjskih v projektu sodelujejo občine Škofja Loka, Žiri, Preddvor in Jezersko.

Danica Zavrl Žlebir

Škofja Loka – Vodilna partnerica v projektu NEKTEO (iz programa Interreg V-A Slovenija - Avstrija), ki ga sofinancira Evropski sklad za regionalni razvoj, je deželna vlada avstrijske Koroške, partner na Gorenjskem je Razvojna agencija Sora, sodelujejo tudi predstavniki goriške regije. V projekt je sicer vključenih 36 občin na obeh straneh meje, z Gorenjskega štiri, je sodelovanje predstavil Jurij Bernik, direktor Razvojne agencije Sora. Pilotne občine so v okviru projekta razvile čezmejno mrežo energetskih točk, vseh je 55, na Gorenjskem jih je deset. Te so predstavljene v dvojezičnem katalogu. Poleg tega se partnerji udeležujejo tudi čezmejnega natečaja za najbolj energetsko učinkovito občino, javno stavbo in javnega uslužbenca. Junija letos so razglasili zmagovalce. Priznanje za NEKTEO najbolj učinkovito občino z najnižjo specifično rabo energije v javnih objektih v letu 2017 (v primerjavi z letom 2016) je poleg občine Železna Kapla prejela tudi občina Žiri.

V Škofji Loki, kjer so se ta teden sestali partnerji projekta in si med drugim ogledali več primerov dobrih praks na Gorenjskem, je o projektu v imenu vodilne partnerice spregovoril tudi Christian Goritschnig. Dodal je, da so vzpostavili tudi spletno stran z informacijami o tem, s kakšnimi ukrepi lahko varčujemo z energijo in o kontrolnih ukrepih, s katerimi sami nadziramo porabo. O trajnostni energiji za občine ozaveščajo javne uslužbence, odgovorne za energijo na ravni občin in s tem tudi prebivalstvo v pilotnih občinah, poleg tega so vključene tudi šole. Razvili so čezmejno potujočo enoto, imenovano ambasador energetske učinkovitosti, ki je bila predstavljena na jesenskem sejmu v Celovcu in se seli po sodelujočih občinah, decembra in januarja jo pričakujejo tudi na Gorenjskem. Vzpostavljeni ali nadgrajeni so tudi sistemi energetskega monitoringa v javnih objektih: na Gorenjskem sta to osnovna šola v Žireh in podružnična šola na Jezerskem, v Škofji Loki pa bazen v Stari Loki.

Foto: Tina Dokl

V Škofji Loki so partnerji predstavili projekt NEKTEO Trajnostna energija za občine.

Cilj projekta je petodstotni prihranek energije, s čimer želijo prispevati tudi k okoljskim ciljem. V občini Škofja Loka si za to prizadevajo že od leta 2011 v trajnostni akciji Loško je ekološko, je povedal župan Miha Ješe. Skušajo jih doseči z energetskimi sanacijami javnih zgradb, z nadzorom porabe energije v njih, po novem tudi z nadzornim sistemom porabe vode in z energetskim vidikom v zgodnji fazi načrtovanja investicij. Poleg tega so v projektu NEKTEO vzpostavili Pot ob Sori – okolju prijazna raba energije, kjer so predstavljene prakse učinkovitega ukrepanja na področju nižanja rabe energije v več objektih: v Šolskem centru Škofja Loka, Športni dvorani Poden, šolah Jela Janežiča in Ivana Groharja, vrtcu Najdihojca in Centru slepih, slabovidnih in starejših. V teh stavbah se je poraba električne energije v šestih letih zmanjšala za sedem odstotkov, toplote za dobrih 31 in vode za slabih 22 odstotkov. V zvezi z načrtovanjem investicij, ki bodo prinesle energetski prihranek, pa je podžupan Tine Radinja predstavil načrtovanje »skoraj ničenergijskega vrtca Kamnitnik«, ki ga pravkar gradijo in bo narejen po trajnostnih in energetskih standardih, zaradi česar so za to skoraj sedemmilijonsko naložbo pridobili znatno subvencijo Eko sklada.

Pomagajo že sto dvajset let

Prostovoljno gasilsko društvo Železniki je praznovalo stodvajseto obletnico ustanovitve.

Ana Šubic

Železniki – Današnja dobra organiziranost in opremljenost PGD Železniki je rezultat vztrajnega, marljivega in požrtvovalnega dela preteklih generacij, je na nedavni slavnostni seji ob 120-letnici društva poudaril njegov predsednik Damjan Mohorič. Zaslužnim članom, ki so se zbrali v kulturnem domu v Železnikih, se je zahvalil za izkazano delo in prispevek k razvoju društva. Ob visokem jubileju jim je čestital tudi župan Železnikov Anton Luznar: »Želim vam uspešno delo tudi v prihodnje, tako pri sprotnem posodabljanju opreme, še bolj pa pri drugih aktivnostih v društvu, predvsem pri vzgoji ter prenašanju znanja in delovnih navad na mlajše generacije.«

Na slovesnosti so podelili tudi priznanja zaslužnim članom. Gasilska zveza Škofja Loka jim namenila šestnajst priznanj, med drugim tudi Milošu Kamenšku in Jakobu Demšarju za 40-letno aktivno operativno delo. Aktivni mladinci in pionirji so se razveselili priznanj PGD Železniki.

Društvo je bilo ustanovljeno spomladi 1898, saj so bili Železniki zaradi fužinarstva nekoč podvrženi velikim požarom. Ob ustanovitvi je štelo 52 operativnih članov. Med današnjimi 208 člani je 49 operativnih gasilcev, 24 gasilskih pripravnikov, 14 mladincev in 16 pionirjev, šest rezervnih gasilcev in 103 veterani. Njihova daleč največja intervencija so bile katastrofalne poplave leta 2007. V društvu so zadovoljni, da so v zadnjih letih gasilski dom iz preprostih avtomehaničnih delavnic z adaptacijo spremenili v sodobno zgradbo, v prihodnje pa se bodo posvetili pomladitvi voznega parka.

Foto: Primož Pičulin

Poveljnik in predsednik PGD Železniki Jože Kamenšek in Damjan Mohorič s kipcem Florjana, ki sta ga prevzela iz rok predsednika Gasilske zveze Škofja Loka Antona Beoviča.

Sprejeli občinski prostorski načrt

Občina Domžale je po letih priprav in usklajevanj le dobila najpomembnejši prostorski akt. Novih območij za stanovanjsko gradnjo ni veliko, je pa izrednega pomena za občino umestitev avtocestnega priključka v Študi, prav tako bodo omogočili širitev podjetja Lek.

Jasna Paladin

Domžale – Domžalski svetniki so na zadnji seji v tem mandatu sprejeli občinski prostorski načrt (OPN), na katerega so v Domžalah čakali vrsto let. Priprave tega pomembnega dokumenta so se začele že leta 2004, aktivno pa v letu 2013, a je sam postopek zaradi neupoštevanja rokov s strani posameznih nosilcev urejanja prostora trajal bistveno dlje, kot to določa zakon. Na mnenja so čakali kar osemnajst mesecev, zadnjega so prejeli avgusta. Kot je na novinarski konferenci med drugim povedal župan Toni Dragar, največja širitev stavbnih zemljišč v OPN predstavlja območje predvidenega OPPN pri gradu Krumperk, kjer imajo lastniki (družina sicer živi v Kanadi) namen urediti motel, golfsko igrišče in druge prostore v gradu. Sprememba namenske rabe obsega okoli petdeset hektarov zemljišč, predlagano območje pa je sicer za polovico manjše, kot je bilo v predlogu OPN. Večinoma gre za spremembo rabe gozdnih zemljišč v zelene površine in površine, namenjene turizmu.

Na zahtevo ministrstva za kulturo se je v stavbna zemljišča spremenilo tudi okoli 13 hektarov zemljišč, ki ležijo v občini Domžale znotraj ograje javnega zavoda Arboretum Volčji Potok. »Ker je na območju občine Domžale velik delež nepozidanih stavbnih zemljišč namenjenih stanovanjski gradnji, je novih območij za stanovanjsko gradnjo malo; še ta so večinoma majhnega obsega in razdrobljena po celotni občini. Največja širitev za stanovanja je območje ob Kamniški cesti v Srednjih Jaršah, veliko 0,8 hektara. Izrednega pomena za občino Domžale je preoblikovanje in umestitev v prostor avtocestnega priključka Študa z navezavo na Ihan. V lokalnem javnem interesu je tudi širitev za potrebe ureditve športne ploščadi ob šoli in vrtcu v Krtini. Stavbno je postalo tudi večje območje, namenjeno proizvodnim dejavnostim, za potrebe širitve Leka,« je glavne spremembe naštel župan Toni Dragar in povzel, da se z novim OPN v območja stavbnih zemljišč na novo uvršča skoraj 47 hektarov kmetijskih in dobrih 61 hektarov gozdnih zemljišč.

KRATKE NOVICE

Akcija Junaki Krvavca

Cerklje – Turistična kmetija in okrepčevalnica Brunarica Sonček na Krvavcu je ob koncu septembra začela že četrto celoletno akcijo Junaki Krvavca, ki bo trajala do 21. septembra prihodnje leto. K sodelovanju vabi vse, ki so kondicijsko sposobni pripešačiti ali prikolesariti do brunarice Sonček na Krvavcu ali smučati na Krvavcu, pri tem pa mora telesna aktivnost trajati vsaj eno uro. Junaki Krvavca 2019 bodo postali vsi, ki bodo opravili več kot 52 takšnih aktivnosti in se vpisali v knjigo v brunarici. Na dan je možen samo en vpis. V tretji akciji Junaki Krvavca, ki so jo zaključili ob koncu septembra, je sodelovalo 87 članov, od teh jih je 41 pridobilo naziv junak Krvavca. Najboljši so prejeli pokale, ostali pa praktične nagrade. V moški konkurenci je s 350 vzponi zmagal Marko Lončar, drugi je bil Robi Jerič s 344 vzponi, tretji pa Matjaž Letnar z dvesto vzponi. Med ženskami je bila najboljša Barbara Herman s 129 vzponi, druga Marjeta Rehberger s 87 in tretja Lola Novakovič s 53 vzponi na Krvavec.

Rezbar Peter Guček razstavlja v Naklem

Naklo – V Domu starejših občanov v Naklem so včeraj odprli razstavo Petra Gučka, rezbarja iz Križev. Za stanovalce je imel dopoldne predstavitev svojih del, čudovitih rezbarij. Njegova dela bodo na ogled do konca leta.

Andrej Kokot med literati na Dunaju

Radovljica – Pred dnevi so se na Dunaju zbrali literati, ki so se s svojimi deli uvrstili v zbornik Laza Kostić. Ta se imenuje po srbskem pesniku in dramatiku Lazi Kostiću (1841–1910), glasniku srbske romantike, ki je s svojim upornim življenjem predstavljal navdih za mnoge sodelujoče avtorje. Med uvrščenimi v zbornik je kar nekaj Slovencev, čeprav je ta v srbskem jeziku, uvrstitev vanj pa je bila vse prej kot lahka. Na natečaj se je prijavilo 385 avtorjev z več kot 1800 deli, za objavo v zborniku pa je bilo izbrana polovica oziroma le 191 avtorjev. Zajetna knjiga je zbir najboljših poslanih aforizmov, kratkih zgodb in pesmi. Med njimi so tudi Andrej Kokot iz Radovljice s kratko zgodbo, Zdravko Kokanović iz Maribora, ki je bil posebej pohvaljen za pesem, in zmagovalec v kategoriji kratkih zgodb Franjo Frančič. Udeleženci so v dveh dneh srečanja v oktobrski pomladi svoja dela prebirali v Schönbrunnu in v Mestnem parku, ob zaključku pa je sledila še razglasitev rezultatov razpisa z branjem del prisotnih avtorjev.

Foto: arhiv A. K.

Andrej Kokot je za sodelovanje v zborniku prejel pohvalo.

V petek podelitev Jenkove nagrade

Kranj – Letošnja žirija za Jenkovo nagrado v sestavi Veronika Dintinjana (predsednica), Aljaž Koprivnikar, Diana Pungeršič, Domen Slovinič ter Glorjana Veber je v ožji izbor za Jenkovo nagrado uvrstila šest pesniških zbirk: Esad Babačić: Odrezani od neba, Jure Jakob: Lakota, Maja Milošević: Oder za gluhe, Ana Pepelnik: Tehno, Tone Škrjanec: Dihaj in Nataša Velikonja: Preveč vljudna. Razglasitev nagrajenca oziroma nagrajenke in podelitev nagrade bo v petek, 26. oktobra, ob 18. uri, v Gasilskem domu Mavčiče – po kratki svečanosti uro pred tem pred spomenikom Simonu Jenku na Podreči. Društvo slovenskih pisateljev v sodelovanju s Kulturnim društvom Simon Jenko - Šmonca iz Mavčič skupaj z Zavodom za turizem in kulturo Kranj pa dan pred tem, v četrtek, 25. oktobra, ob 11. uri vabi v Mestno knjižnico Kranj še na okroglo mizo Mladi literati. Pesnika Blaž Božič ter Denis Škofič, nominirana v širši izbor za letošnjo Jenkovo nagrado, se bosta pogovarjala z dijaki, ki so svoje literarne prispevke združili v zbirko Kranjske vaje. Ta je nastala po navdihu vajevcev.

Teden za likovno kolonijo Kristal

Ribčev Laz – V hotelu Kristal v Ribčevem Lazu letos organizirajo jubilejno, deseto Mednarodno likovno kolonijo Kristal. Vsako jesen družina Dobravec vrata svojega z bogato likovno opremo oplemenitenega Hotela Kristal odpira likovnim ustvarjalcem iz mednarodnega prostora. Ker je v Hotelu Kristal doma tudi umetnost kulinarike, je vsebinski poudarek letošnje kolonije usmerjen v tihožitno motiviko, ki zajema kulinariko tega krajinskega predela. Dobrote, ki bodo zaživele v likovnih podobah, pa bodo namenjene opremi jedilnice. Delovno srečanje mednarodne skupine ustvarjalcev se je začelo v nedeljo s predavanjem dr. Janeza Bogataja. Za raznolikost likovnih poetik bodo letos poskrbeli številni ustvarjalci, ki jih poznamo že iz preteklih kolonij, avtorji različnih nacionalnih in generacijskih pripadnosti ter izraznih, slogovnih in tehničnih usmeritev. Skupaj jih bo ustvarjalo kar 37 likovnikov. V četrtek, 25. oktobra 2018, ob 18. uri bodo v Hotelu Kristal pripravili razstavo novonastalih del, udeležence kolonije pa bo predstavila umetnostna zgodovinarka in likovna kritičarka Anamarija Stibilj Šajn.

Islandska pevska zbora v Cerkljah

Cerklje – V četrtek, 25. oktobra, ob 20. uri, bodo v Župniji Cerklje gostili dva pevska zbora z Islandije – Kirkjukór Hólmavíkursóknar in Reykholtskórinn – ki se bosta v okviru turneje po Sloveniji predstavila s skupnim koncertom po večerni maši v župnijski cerkvi v Cerkljah. Vljudno vabljeni k poslušanju nam zelo oddaljene, pa vendar zelo duhovno bogate in mistične glasbe iz ledene dežele, kjer se miti, sage in vikinška kultura prepletajo s krščanskim izročilom, sodobno umetnostjo in slikovito naravo z vulkansko zgodovino.

Katjine ulice sveta

V avli Gimnazije Franceta Prešerna se z razstavo ulične fotografije predstavlja nekdanja dijakinja Katja Bidovec. V pogovoru je razkrila svojo strast do fotografiranja in spoznavanja drugih dežel in kultur.

Igor Kavčič

Ulične fotografije Katje Bidovec v gledalcu vzbujajo nove in nove zgodbe. / Foto: Igor Kavčič

Kranj – Na Gimnaziji Franceta Prešerna v svojo sredino radi povabijo nekdanje dijake, ki so se kasneje izobraževali na umetniškem področju in so s svojim delovanjem prepoznavni doma in širše. Ena takih je tudi mlada prodorna fotografinja Katja Bidovec, svetovna popotnica in predavateljica na Fakulteti za družbene vede v Ljubljani. Na vprašanje, zakaj fotografija, je pred tednom na odprtju razstave in v kratkem pogovoru, ki sta ga pripravili dijakinji Anja in Sabina, odgovorila: »Ambiciozno bi bilo reči, da s fotografijo poskušam ozaveščati. Je pa moja želja, da bi se ljudje ob njih za trenutek ustavili, ker bi jim pogled nanje dal razmišljati.« V dijaških letih je bila njena osrednja obšolska dejavnost igranje košarke, fotografija pa jo je zasvojila med študijem. Odtlej je ta hkrati tudi njena velika strast.

Katja Bidovec je popotnica in na fotografije beleži druge svetove, druge kulture. V zadnjih letih je fotografirala na Kubi, Šrilanki, v Iranu, Indiji, Namibiji, Etiopiji, v begunskih taboriščih Zahodne Sahare ... »Ko smo mladi, je pomembno, da potujemo. Pa ne na Pag v Zrče ali na Ibizo – in tudi ni nujno, da v Afganistan. Potujte v druge kraje in spoznavajte življenje in kulturo tamkajšnjih ljudi,« je zbranim dijakom na srce položila Bidovčeva, ki se v avli šole tokrat predstavlja z izborom dvanajstih del svoje ulične fotografije, ki jo zadnja leta še posebno navdušuje. Povedala je, da se najraje sprehodi po ulici in išče motive in predvsem prave trenutke, ko pritisne na sprožilec fotoaparata. »Prav ujeti pravi trenutek me še posebej privlači. Če ga zamudiš, se nikoli več ne ponovi. Seveda pa iskanje motiva od fotografa zahteva veliko premišljenega dela, še preden se postavi na ulico,« odgovarja Katja; da ji je pod kožo zlezlo odkrivanje sveta zakritih muslimanskih žensk. To je svet, ki je za moške zaprt, nedostopen. »V Jemnu priteče do mene fantič z rožo. Ko sem vprašala spremljevalca, kaj to pomeni, mi je pojasnil, da je to znak, da me ženske vabijo v svoje prostore. Odzvala sem se in potem so me ''špricale'' z različnimi vonjavami in parfumi. Taka je pač njihova dobrodošlica,« pripoveduje sogovornica in na vprašanje, ali znamo razumeti drugačnost, dodala, da je to sicer odvisno od posameznika. Njej so potovanja tudi v tem smislu odprla oči, zato se prilagodi okolju, kamor pride. V arabskem svetu se na primer pokrije z ruto.

V nadaljevanju je spregovorila tudi o projektu Izginjajoče kulture, v katerem sta s partnerjem in fotografom Arnejem Hodaličem v Etiopiji, Namibiji, Indiji ... portretirala posameznike obeh spolov, različnih generacij in statusov – ljudstev, katerih kultura v sodobnem globalnem svetu počasi izginja, kar potrjujejo tudi številni antropologi. Ob tem smo si ogledali tudi kratek film, kakšno je delo na terenu s prenosnim fotostudiom. Kako se sporazumevata z ljudmi, jih pripravljata za fotografiranje, da so ti čim bolj naravni, in podobno ... V glasbenem programu so nastopili dijaki – harfist Jernej Mišić ter pevca, četrtošolca Ana Skumvač in Jernej Šmid. Fotografinjo je z željo, da se na svojo nekdanjo šolo še vrne, pozdravila in razstavo odprla ravnateljica Mirjam Bizjak.

Iz srca umetnika

V Sokolskem domu je še nekaj dni na ogled razstava likovnih del Antona Krajnca.

Igor Kavčič

Foto: Srečo Rovšek

Anton Krajnc med predstavljanjem ene svojih slik

Škofja Loka – Večni popotnik Anton Krajnc, ki že več let živi v Arizoni v ZDA in prihaja v slovenske Haloze, se v avli sokolskega doma predstavlja z olji na platnu velikega formata. Krajnc je mladost preživel v Gradcu, njegova rodbina po očetu je iz Haloz, študiral pa je na Akademiji likovnih umetnosti na Dunaju, kjer je leta 1972 diplomiral. Vmes je eno leto študiral tudi v Italiji, v mestu Urbino na Akademiji Raffaello. Na začetku umetniške poti – po študiju se je podal v New York – se je v glavnem ukvarjal z grafiko, motive za slike pa je jemal iz sveta, ki ga je obkrožal, in potovanj. Grafike je razstavljal v galerijah po vsem svetu, v Angliji, Hongkongu, Novi Zelandiji, Avstriji, Italiji, na Japonskem ... Z ženo Dagmar sta veliko potovala in Anton je tako spoznal tudi anamorfno perspektivo risanja in slikanja, naslikano je treba pogledati z drugega zornega kota, da vidiš resnični motiv, ki je njegovim delom vdahnila dodatno skrivnostnost.

V osemdesetih letih je ustvarjal v Avstriji, kjer je med drugim poskrbel za poslikavo kapele na gradu Bernau. Zime preživlja v Tusconu v Arizoni, kjer v velikem ateljeju ustvarja v različnih likovnih tehnikah, svoj drugi dom pa si je zgradil v Velikem Okiču v Halozah. Anton Krajnc je ustvaril številna dela, od grafik in slik do skulptur, ki krasijo mnoge javne in zasebne prostore na različnih kontinentih. Njegova dela hranijo priznani muzeji in galerije po svetu, o svojem življenju in delu pa je spregovoril v knjigi Dal cuore dell' Artista (Iz srca umetnika), ki jo je sam napisal in oblikoval, izšla pa je leta 2016 v samozaložbi.

Ločanom manjkajo izkušnje

Minuli konec tedna je bilo živahno na košarkarskih igriščih, zanimiv obračun med domačimi košarkarji moštva LTH Castings in ekipo Terme Olimia Podčetrtek v dvorani na Podnu pa se je končal z zgolj točko prednosti za favorizirane goste.

Vilma Stanovnik

Škofja Loka, Kranj – Košarkarski konec tedna se je na Gorenjskem začel v dvorani na Planini, kjer je ženska ekipa Triglava, ki nastopa v ligi WABA, gostila ekipo bolgarske Beroe in morala priznati premoč gostij, ki so slavile z rezultatom 65 : 78. Rebeka Abramovič je bila z 21 točkami in osmimi skoki najboljša igralka Triglava. V Kranju bodo na dan reformacije gostovale košarkarice Crvene zvezde.

V gorenjskem derbiju prve SKL za ženske so se nato v soboto v Kranju pomerile košarkarice Triglava in Domžal. Domačinke so slavile s kar 103 : 57. V soboto Triglav odhaja na gostovanje k Ježici, Domžalčanke pa bodo gostile Grosuplje.

V Ligi Nova KBM je ekipa Šenčur Gorenjska gradbena družba gostovala v Tivoliju in Ilirijo premagala z 62 : 81. Ekipa Helios Suns je že med tednom izgubila s Krko s 65 : 77. Šenčur Gorenjska gradbena družba v soboto gosti Rogaško, Helios Suns pa gostujejo pri Hopsih na Polzeli.

Tokrat je bil zanimiv tudi tretji krog za drugoligaše. V Športni dvorani Poden v Škofji Loki so v soboto gostovali branilci naslova Terme Olimia Podčetrtek, ki so v minuli sezoni prav tako kot Ločani nastopali v boju za vstop med prvoligaše. Gostje so sicer večina tekme vodili, varovanci trenerja Jaka Hladnika pa so se jim tik pred koncem približali in kazalo je negotov konec tekme. Na koncu so imeli več izkušenj in sreče gostje, ki so zmagali s 87 : 88.

Košarkarice kranjskega Triglava so v ligi WABA morale priznati premoč bolgarske Beroe. / Foto: Tina Dokl

Košarkarji LTH Castingsa so v napetem obračunu na koncu izgubili zgolj za eno točko. / Foto: Tina Dokl

»V prvem polčasu smo v obrambi igrali izredno slabo, saj smo dobili kar 51 točk. Nato smo se v drugem polčasu zbrali in prikazali igro, ki nas bo, upam, krasila tudi v nadaljevanju lige. Igrali smo hitro in borbeno. Žal nam je na koncu zmanjkalo kanček sreče. Glede na to, da je naš najstarejši igralec star 22 let, smo tudi neizkušeni in tudi to nas je gotovo stalo prve domače zmage. Sem pa ponosen na fante, ki so se res borili,« je po tekmi povedal trener Jaka Hladnik, ki se je v treh krogih letošnjega prvenstva z ekipo veselil ene zmage, saj so bili Ločani s 85 : 92 na gostovanju boljši od ekipe Grosuplja. »Trenutno v ekipi še manjkata poškodovana Boris Jeršin in Vjeko Petrović. Za marsikoga od mladih fantov je to prva sezona v drugi ligi in celo med člani, zato moramo biti z dosedanjim izkupičkom zadovoljni, saj nam je ob obeh dosedanjih porazih zmanjkalo nekaj pomembnih izkušenj.

Ekipo LTH Castings v soboto čaka sosedski obračun proti Medvodam. »To bo zelo pomembna tekmam in naredili bomo vse, da zmagamo,« je še povedal Jaka Hladnik in dodal, da je njihov cilj obstanek v ligi. Ekipa Medvod bo tekmo tretjega kroga v drugi SKL odigrala 7. novembra.

Triglav, ki je v soboto gostil Portorož, je zmagal z 82 : 55, nov obračun pa Kranjčane čaka v soboto, ko bodo gostili ekipo Grosupljega.

Mladi doma z olimpijskimi odličji

1. stran

»Osvojiti prvo slovensko olimpijsko odličje v športnem plezanju je enkraten dosežek, saj imam le enkrat v življenju priložnost, da lahko tekmujem na mladinskih olimpijskih igrah. Res sem vesela, saj je to dober rezultat tako zame kot za športno plezanje,« je bila povedala 17-letna Vita Lukan, sicer članica ŠPO PD Radovljica.

Prva od naših športnikov si je odličje priborila plavalka kranjskega Triglava Tina Čelik, ki je tretje mesto osvojila v disciplini petdeset metrov prsno. Plavalka Neža Klančar je bila tretja v disciplinah petdeset in sto metrov prosto, judoistka Meta Lobnik pa je bronasti odličji dobila v kategoriji do 78 kilogramov in ekipno.

Kot zadnji so si bronasto odličje priborili še mladi slovenski košarkarji. Kranjčan Adrian Hirschmann, Dan Osrečki, Jan Razdevšek in Erik Groznik so na tekmi za tretje mesto z 21 : 13 premagali Ukrajino.

Slovensko odpravo, ki je sicer štela 26 mladih športnikov, je navdušila tudi Argentina. Prireditelji so poskrbeli za lepa prizorišča in polne tribune, saj si je tekmovanja ogledalo več kot šeststo tisoč navijačev.

Naslednjič se bodo mladi športniki na olimpijskih igrah zbrali leta 2022 v Senegalu.

Le ena zmaga Jeseničanov

Vilma Stanovnik

Jesenice – Minuli konec tedna je v italijanskem Rittnu potekalo tekmovanje za celinski pokal, ki so se ga udeležili tudi hokejisti moštva SIJ Acroni Jesenice. Na prvi tekmi so z 1 : 6 izgubili proti domači ekipi Rittner Buam. Edine zmage so se veselili na sobotnem srečanju, ko so s 4 : 3 premagali moštvo MAC iz Budimpešte. V nedeljo so namreč po podaljšku z 1 : 2 izgubili z ekipo SKHL Crvena zvezda. Tako so Jeseničani na turnirju zbrali štiri točke, kar je bilo dovolj za končno drugo mesto. Ritten je z zmago na domačem tekmovanju napredoval v naslednji krog celinskega pokala na turnir tretjega kroga novembra v Belfastu. Tja so že uvrščeni domači Belfast Giants, poljski GKS Katowice in zagrebški Medveščak.

Jeseniške hokejiste v četrtek čaka nov obračun v ligi AHL, ko bodo gostovali pri ekipi Red Bull Hockey Juniors. Nov zanimiv hokejski obračun v Dvorani Podmežakla se obeta to soboto, ko bodo v slovenskem derbiju lige AHL Jeseničani palice prekrižali z ekipo SŽ Olimpija. Tekma se bo začela ob 18. uri.

Rokometna reprezentanca pred novim izzivom

Kranj – V Zrečah so se zbrali člani slovenske rokometne reprezentance, ki se bodo jutri ob 20.15 v Mariboru v kvalifikacijah za EP 2020 pomerili z Latvijo, štiri dni kasneje ob 18.30 po slovenskem času pa jih v Talinu čaka še obračun proti Estoniji. Za reprezentanco bodo nastopili tudi trije Ločani, ki sicer igrajo v tujini: levo krilo Darko Cingesar (PAUC Handball, Francija), desni zunanji Jure Dolenec (Barcelona Lassa, Španija) in krožni napadalec Matej Gaber (MOL Pick Szeged, Madžarska). »Igramo dve tekmi proti Latviji in Estoniji, na katerih smo favoriti in moramo zmagati,« je pred prvim ciklusom kvalifikacij povedal selektor Veselin Vujović.

Loški rokometaši boljši od Krke

Škofja Loka – V sedmem krogu lige NLB je ekipa Urbanscape Loka gostovala pri Krki in slavila novo zmago. Domačine so Ločani ugnali z rezultatom 24 : 26 (13 : 16). »Naša srečanja s Krko so vedno izenačena in tako je bilo tudi tokrat. Glede na to, da tekmec ni vodil niti enkrat, mislim, da smo zasluženo zmagali,« je po tekmi povedal trener moštva Urbanscape Loka Robert Beguš. Ločani so z osmimi točkami trenutno na petem mestu lige NLB, nova tekma pa jih čaka 3. novembra, ko bodo gostili Gorenje Velenje.

Tri točke za Stripy

Trata – Članska ekipa Futsal kluba Stripy je v četrtem krogu prve SFL vknjižila zmago. Tri točke si je ekipa zagotovila z zmago proti ekipi Benedikt Avtodeli Džaus. Pri rezultatu 5 : 0 se je predvsem izkazala obramba z vratarjem Igorjem Bratićem na čelu. Ekipa se je s to zmago povzpela na šesto mesto v najmočnejši slovenski futsal ligi. V petek jih čaka težko gostovanje pri še neporaženi ekipi FutureNet Maribor.

Točka le za Domžalčane

Nogometaši Domžal so na gostovanju pri Aluminiju iztržili točko, Triglav pa je v Stožicah moral priznati premoč Olimpije.

Jože Marinček

Kranj – Nogometaši prve SNL Telekom so konec tedna odigrali tekme 13. kroga. V soboto je ekipa Domžal gostovala pri Aluminiju. Tekma se je končala z rezultatom 0 : 0. Priložnosti za dosego zadetka je bilo kar nekaj – tako ne eni kot drugi strani – a do tega ni prišlo, domačini pa niso izkoristili niti priložnosti, ko so od 81. minute dalje imeli številčno premoč, saj je zaradi drugega rumenega kartona moral igrišče zapustiti igralec Žan Žužek. Zanimivo je to, da sodnik domačim ni pokazal nobenega kartona, gostom pa kar pet.

Zaključna tekma 13. kroga je bil v nedeljo obračun med Olimpijo in Triglavom, ki sta se srečala na igrišču stadiona Stožice v Ljubljani. Olimpija, ki je imela veliko več od igre, je zmagala z 2 : 0, a priložnosti so bile tudi na strani Triglava, ki se je boril in pokazal všečno igro. Po 13. krogu vodi ekipa Maribora s tridesetimi točkami, Domžale imajo na petem mestu 16 točk, Triglav pa je na osmem mestu z 12 točkami. V naslednjem, 14. krogu, ki se igra konec tedna, se srečajo: Triglav – Celje (sobota ob 14. uri), Maribor – Olimpija (sobota ob 16.45), Krško – Mura (nedelja ob 14. uri), Domžale – Gorica (nedelja ob 16. uri) in Rudar – Aluminij (nedelja ob 18. uri). Tekme 12. kroga so odigrali v drugi slovenski nogometni ligi. Nogometaši Rolteka Dob so gostili Nafto 1903 in jo premagali z 2 : 0. Nogometaši Kalcerja Radomlje so na gostovanju pri ekipi Brežice Terme Čatež in zmagali z 1 : 4. Na lestvici vodi AŠK Bravo s 23 točkami in dvema tekmama manj, Roltek Dob je z 22 točkami tretji, Kalcer Radomlje pa je z 21 točkami in tekmo manj peti.

Štiri tekme desetega kroga so v soboto odigrali nogometaši v tretji slovenski nogometni ligi. Doseženi so bili naslednji rezultati: Svoboda Ljubljana – Brinje Grosuplje 0 : 0, Sava Kranj – Žiri 1 : 1, Arne Tabor 69 – Tinex Šenčur 4 : 2 in Ivančna Gorica – Bled Hirter 0 : 2. Nedeljska tekma Komenda – Zagorje se je končala z rezultatom 1 : 5 v korist nogometašev Zagorja. Vrstni red: 1. Bled Hirter (22 točk), 6. Sava Kranj (14), 8. Žiri (6), 9. Tinex Šenčur (6) in 10. Komenda (6).

Tekme osmega kroga so v soboto odigrali tudi nogometaši v gorenjski nogometni ligi. Rezultati: Visoko – Škofja Loka 0 : 2, Zarica Kranj – Niko Železniki 4 : 0, Bohinj – Preddvor 4 : 0, SIJ Acroni Jesenice – Britof 2 : 2, Polet – Šobec Lesce 0 : 1 in Velesovo – Bitnje dobrozasenci.si 1 : 2. Vodi Bohinj z 21 točkami, druga Škofja Loka jih ima 18, tretji Šobec Lesce pa 17.

Planinski izlet: Montusel (1881 n. m.)

Jesenska idila

Karnijske Alpe. Razglednik na jugovzhodnem delu izrazite gorske skupine Zuc dal Bor, ki mu Slovenci radi rečemo kar Čuk. Strm vzpon po panoramskih poteh.

Jelena Justin

V naslednjih nekaj tednih bomo obiskali nekaj vrhov v Karnijskih Alpah, gorstvu v Južnih apneniških Alpah na Vzhodnem Tirolskem, Koroškem in v Furlaniji Julijski Krajini. V dolžini sto kilometrov tvorijo naravno pregrado med Italijo in Avstrijo, ime pa nosijo po nekdanji rimski provinci Karniji.

Danes bomo obiskali malo znan in prepričana sem, da tudi ne ravno pogosto obiskan Montusel, ki leži na jugovzhodnem delu gorske skupine Zuc dal Bor. Do izhodišča se zapeljemo skozi Rateče in skozi Trbiž, kjer zavijemo na staro cesto proti Vidmu / Udinam. Nadaljujemo mimo Tablje / Pontebbe, skozi kraj Dunja / Dogna. Čez nekaj kilometrov, ko na avtocesti pred seboj zagledamo dva predora, je ob naši cesti parkirišče. Smo kakšen kilometer pred Klužam / Chiusafortom. Ob cesti nadaljujemo približno 150 metrov, gremo oko li ovinka, kjer je vhod v predor na stari cesti, mi na desni strani zagledamo stezico, markirano pot št. 427. Stopimo čez ograjo in začnemo z vzponom, ki v prvih metrih poteka po stopnicah. Stezica nas v okljukih po približno 45 minutah pripelje do vasice Costamolino, na nadmorski višini 794 m. Sprehodimo se skozi idilično vasico. Za vasjo nadaljujemo skozi gozd. Ko dosežemo cesto, gremo po njej nekaj sto metrov, nato pa nas smerokaz usmeri levo, mimo zadnje hiše Case Torgul. Nadaljujemo do razcepa, kjer zavijemo desno na pot št. 427/a prot Montuselu. Začne se strm vzpon v okljukih skozi borov gozd. Hodimo po vzhodnih in južnih pobočjih Plan de La Fratte. Ko zapustimo gozd, je steza ožja in tudi vse bolj razgledna. Prečimo južna pobočja Montusela. Potrebne je malce previdnosti pri prečenju manjših grap. Strmina popusti, pot nas vodi prečno proti zahodu, na škrbino Montusel se ponovno povzpnemo strmo v okljukih. Iz vasi Costamolino smo do škrbine potrebovali približno dve uri in pol.

Idilična vasica Costamolino. Od tod do vrha je še približno tri ure. / Foto: Jelena Justin

Škrbina leži na višini 1764 metrov, med vrhovoma Cozzarell in Montusel. Na škrbini zavijemo desno in začnemo z vzponom po nemarkirani stezi. Vodijo nas možici, ponekod gremo pa kar prosto po Prešernu. Ponekod je potrebna previdnost, saj se vzpenjamo po strmih travah. Spodnji del vršnega vzpona poteka desno, nato pa na vršnem grebenu zavije levo in nas popelje do glavnega vrha, kjer smo nagrajeni s čudovitim razgledom.

Zahodno je na dosegu roke Cozzarell, za njim vidimo del pogorja Zuc dal Bora. Desno od njega je Monte Chiavals. Pogled na sever se ustavi na Velikem Koritniku / Trogkoflu, Konjskem špiku / Monte Cavallu in na Krniških skalah / Gartnerkoflu. Pred nami je greben Naborjetskih gora od Vrha nad Dunjo, Lipnika, Dveh špic, Piparjev in Poldašnje špice. V sredi je mogočni orjaški zmaj, Montaž, desno od njega pa Klavni noži, Zabuš in Strma peč. Žrd je iz te strani videti povsem drugače in da je res Žrd, nam daje vedeti kaninski greben v ozadju. Na jugu je greben Muscev z Zajavorjem, Monte Cjadinom, Javorjem in Lopičem. Tik pred nami pa Monte Plananizza.

Vrh gore Montusel z razgledom na Montaž z okolico / Foto: Jelena Justin

Razgleden vzpon proti škrbini Montusel / Foto: Jelena Justin

Z vrha previdno sestopimo po škrbine, od tam pa po poti vzpona nazaj do izhodišča. Na koncu le skromno opozorilo, da vzpon po močnem deževju zaradi strmih trav iskreno odsvetujem.

Nadmorska višina: 1881 m
Višinska razlika: 1450 m
Trajanje: 7 ur
Zahtevnost: ★★★★★

Gibanje za zdravje

Se še spomnite trim stez?

Mateja Habjanič, trenerka pilatesa in skupinske fitnes vadbe

Športna rekreacija je eden od pomembnih dejavnikov za reševanje nastajajočih nasprotij sodobne družbe (sedeče delo, telesna nedejavnost, avtomatizacija del, bivanje v zaprtih prostorih, slaba prehrana ...). Tako se je v drugi polovici dvajsetega stoletja rodilo »trimsko gibanje«, ki poteka v naravi in omogoča ukvarjanje s športom širši množici ljudi.

V Jugoslaviji so se ta gibanja začela po letu 1969, ko je potekala prva konferenca Trim v Evropi. Tam so predstavili številne pozitivne učinke, ki jih imata šport ter gibanje v naravi na ljudi in družbo kot celoto. Pobudo so prevzele republiške telesnokulturne organizacije (npr. Partizan in drugi) in začele različne akcije za spodbudo trim stez.

Trim steza je nekakšen športni poligon v naravi. Sestavljena je iz posebne steze, ki poteka na različnih travniških, gozdnih in makadamskih poteh in je namenjena hoji ali teku. Ob stezi pa so razporejene različne vadbene postaje, na katerih je treba opraviti določeno vajo ali nalogo. Vaje so opisane/razložene na tabli zraven postaje in imajo tudi različne težavnostne stopnje, da bi bile dosegljive čim širši množici ljudi. Razvijajo moč, gibljivost, ravnotežje, koordinacijo ... Na začetku trim steze je postavljena začetna informativna tabla, ki obvešča o dolžini steze, številu postaj in smeri izvedbe.

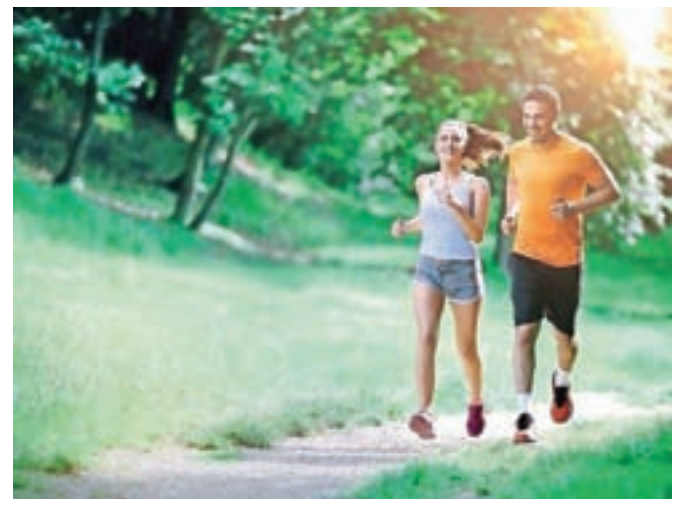

Žal je proti koncu dvajsetega stoletja prišlo do velikega zatona in zanemarjanja trim stez, tako da so začele propadati ali celo izginjati. V Kranju in njeni bližnji okolici žal še vedno nimamo nobene obujene trim steze, čeprav se jih iz tistih časov najbrž spominjate kar nekaj. Na srečo je rekreacija v naravi zopet postala modna muha in trend. Tako so trim steze ponovno začeli postavljati ob zdraviliščih (Radenci, Šmarješke Toplice) in raznih športno-turističnih krajih.

Trim steze na Gorenjskem: Jesenice – Žerjavec, Poljana – Golava, Bled – Straža, Bohinj – Kergle, Žiri – Laz, Cerkno – Lamk, Domžale – Šumberk, Kranjska Gora – Drčev rut, Škofja Loka – nova steza

Lokacije so povzete s strani www.trim.si, kjer lahko preberete še več informacij o trim stezah. To je lahko lep izlet in rekreacija za celo družino, saj je trim steza primerna za mlade in stare.

Več o tovrstni rekreaciji pa naslednji teden.

Ciklokros Glasovih kolesarjev

V soboto smo Glasovi kolesarji izkoristili lepo vreme in se družili na tradicionalnem ciklokrosu Okrog toplarja na Besniških Dobravah.

Grega Flajnik

Tekmovalci pred štartom

Zgornja Besnica – Kolesarji smo za ogrevanje odpeljali krog okrog Besnice in spoznavali lepote te doline. Najprej smo šli pogledat prizorišče Kostanovega piknika, se odpeljali prek Vidma v dolino potoka Besnica in mimo drevesnice proti Mohorju. Tam nas je čakalo sladko presenečenje. Sledil je lep spust do Brsca in nato mimo gasilskega doma čez Trato zopet na Dobrave. Nekaj članov se je raje odločilo za cestno kolesarjenje.

Medtem je nekaj članov pod vodstvom Aleša Lužana dobro označilo in zavarovalo traso za ciklokros. Pred startom smo očistili kolesa, preverili zračnice, »nabrusili« mišice in sodnik Marjan je dal znak za start. Kolesarili smo sedem krogov in že na začetku se je vnel boj za dobre pozicije, ki je terjal tudi padec enega od favoritov. Jesensko listje namreč zakriva spolzke korenine in prav hitro lahko kolesarju spodrsne. Zavita proga z nekaj vzponi je bila zahtevna in favoriti so bili tisti, ki so na spolzkem terenu znali dobro pospeševati in zavirati. Na koncu je zmagal Franci Horvat, čeprav je bil po ocenah mnogih boljši Uroš Prevc, a je počakal en krog, ker je pomagal prijatelju, ki je padel. Oba si zaslužita čestitke. Drugi je bil Marjan Gros, ki je trenutno med bolje pripravljenimi Glasovimi kolesarji. Svojo dobro formo je namreč pokazal že pred 14 dnevi, ko je na Istrskem maratonu Granfondo zmagal v svoji kategoriji. Tretji je bil presenetljivo Aleksander Česnik.

Lep sončen dan smo zaključili v gostilni Pr Jazbcu, kjer smo si privoščili hišno specialiteto – dobrote izpod peke.

Zanimali smo se tudi za znamenitosti kraja.

Prvi trije na ciklokrosu Okrog toplarja

Bohinjci premikali športne mejnike

Počastili so visoko obletnico organiziranega smučanja v Bohinju.

Andraž Sodja

Stara Fužina – Lojze Budkovič, Stanko Ažman in Janez Pikon so v petek, 19. oktobra, pripravili spominsko srečanje v središču TNP Bohinjka v Stari Fužini, namenjeno počastitvi izjemni zgodovini Smuškega kluba Bohinj, enega prvih smučarskih klubov na Slovenskem, ki je bil ustanovljen pred devetdesetimi leti.

Kot je na dogodku poudaril Janez Pikon, ki z Bohinjsko zgodovino redno navdušuje sledilce na družbenih omrežjih in portalih, je bil Smuški klub Bohinj ustanovljen 21. oktobra 1928: »Vlogo prvega predsednika je prevzel kasnejši narodni heroj, športnik in organizator Tomaž Godec, vlogo tajnika pa učitelj Černigoj. Klub je organiziral številne tekme in izdatno pripomogel pri organizaciji prvih mednarodnih tekem v smučarskih tekih in smučarskih skokih v Bohinju, ki so potekale februarja leta 1931. V prostorih Prosvetnega doma v Bohinjski Bistrici so 26. decembra 1930 pripravili tudi izjemno smučarsko akademijo, ki so jo v živo prenašali celo na Radiu Ljubljana. V Bohinju so bili postavljeni tudi prvi slovenski rekord v smučarskih skokih, na skakalnici »pri treh hruškah« nad Bohinjsko Bistrico, na kateri je Joža Pogačar, član Smučarskega kluba Ilirija iz Ljubljane, leta 1921 dosegel rekordni skok devet metrov. Nove rekorde pa so kasneje postavili še na Hanssenovi skakalnici na Poljah, kjer je Bogo Šramel leta 1929 postavil nov državni rekord s 33 metri, tam pa se je leta 1931, prvič v Sloveniji odvijalo tudi mednarodno tekmovanje v smučarskih skokih, kjer je Bogo Šramel postavil nov rekord s 36 metri, leto kasneje pa ga je popravil Franc Palme s 43 metri. V Bohinju pa je na smučarski skakalnici nastopila tudi prva slovenska smučarska skakalka in ena prvih na svetu – Anica Stare. V začetku dvajsetega stoletja je bil Bohinj priljubljen zimskošportni center z urejenim sankališčem, smučišči, tekaškimi progami, kamor je privabljal cele vlake obiskovalcev iz Trsta in od drugod.

Obeležili so devetdesetletnico smučarskega kluba v Bohinju.

Kot je še povedal Lojze Budkovič, so dogodek organizirali povsem spontano, saj so želeli spomniti na izjemno bohinjsko zimskošportno zgodovino, ki je po krivici zapostavljena in nekoliko pozabljena: »Zgodovina je pestra, bili smo med prvimi z Radovljico in Mojstrano. Ob 240. obletnici vzpona na Triglav se je ta obletnica nekoliko pozabila, tu pa se je dogajalo marsikaj zanimivega. Želimo si, da bi nekoč na podlagi teh dosežkov nastal bohinjski smučarski muzej, saj so v Bohinju nastale tudi prve prave slovenske smuči znamke Triglav,« je zaključil Budkovič.

Takrat Smuški klub Bohinj je bil ustanovljen 21. oktobra 1928.

Športne igre slovenskih bolnišnic

Letos so prvič potekale na Bledu, udeležilo pa se jih je okrog devetsto zaposlenih v zdravstvu.

Maja Bertoncelj

Ekipa Splošne bolnišnice Jesenice je osvojila drugo mesto. / Foto: arhiv SB Jesenice

Bled – V organizaciji Združenja zdravstvenih zavodov Slovenije potekajo Športne igre slovenskih bolnišnic. Letošnje so bile že trinajste, prvič pa so jih izpeljali na Bledu. Z udeležbo so bili zelo zadovoljni. Če se iger običajno udeleži okrog štiristo zaposlenih, se je letos številka več kot podvojila.

Kot so povedali v Splošni bolnišnici Jesenice, so igre na Bledu letos potekale na pobudo Janeza Poklukarja, direktorja Splošne bolnišnice Jesenice. Okrog devetsto zaposlenih v zdravstvu, skupaj 28 ekip, je merilo moči v posameznih disciplinah in kolektivnih športih. Igrali so košarko, odbojko, tenis, nogomet, veslali ... Zmagala je ekipa Splošne bolnišnice Novo mesto, druga pa je bila Splošna bolnišnica Jesenice. Pri organizaciji dogodka sta pomagala tudi nekdanja veslača Jani Klemenčič in Miha Pirih.

Bliža se začetek sezone v ciklokrosu

Kranj – Prihodnji mesec se bo začela letošnja sezona v ciklokrosu. V koledarju je šest dirk, od tega dve na Gorenjskem. V Škofjo Loko bodo tekmovalci v ciklokrosu prišli v nedeljo, 18. novembra, v Šenčurju bo dirka Cycling united ciklokros v soboto, 8. decembra. Prva dirka bo v soboto, 10. novembra, Ciklokros Črne njive, za državno prvenstvo pa bo štel Ciklokros Cerknica, ki bo v nedeljo, 2. decembra. Poleg tega bosta še ciklokrosa v Vipavi (24. novembra) in za konec Ciklokros Nova Gorica (23. decembra).

Največkrat ukradli denar

Simon Šubic

Kranj – Tatovi zadnje dni niso prav nič počivali. Že v četrtek so gorenjski policisti obravnavali dve kaznivi dejanji, ki pa bi ju oškodovanca z večjo skrbnostjo in previdnostjo lahko preprečila. V prodajalni v Radovljici je namreč občanki nekdo iz nakupovalnega vozička izmaknil torbico in jo oškodoval za nekaj sto evrov. V Zaki na Bledu pa je neznani storilec v četrtek zvečer z razbitjem stekla vlomil v kombi in odtujil fotografsko opremo. Lastniku je povzročil za več tisoč evrov škode.

V petek so tržiški policisti prejeli prijavo o vlomu v stanovanjsko hišo v Retnjah. Vlomilec je odnesel nekaj denarja. V Puštalu je nekdo vlomil v gostinski obrat in odnesel menjalni denar. Na Jesenicah je storilec skozi streho neuspešno poskušal vstopiti v manjši poslovni objekt, prav tako je pri poskusu ostalo dejanje dveh storilcev, ki sta v petek zvečer v Zasipu vlamljala v stanovanjsko hišo.

V soboto je nekdo vlomil v stanovanjsko hišo na Dovjem, lastniki pa niso ničesar pogrešili. V Kranjski Gori so vlomili v osebni avtomobil. Izginilo je dvajset evrov, ki jih je lastnik pustil v njem. V Lipici je nekdo vlomil v poslovni prostor in odnesel gotovino.

Poškodovana planinca odpeljali s helikopterjem

Simon Šubic

Kranj – Policisti opozarjajo na zahtevnejše razmere v gorah, saj so poti večinoma mokre in spolzke, ponekod je tudi odpadlo listje, kar v kombinaciji z utrujenostjo, nepozornostjo, neprevidnostjo in slabo opremo povečuje tveganje za zdrse in padce. Precej krajši je tudi svetel del dneva. Minuli konec tedna sta se sicer v gorah pripetili dve nesreči. V petek si je planinka poškodovala gleženj pri hoji po utrjeni poti na Slemenovo špico, v soboto pa je planinec zdrsnil in padel na pobočju med Vrtačo in Završnico. Poškodoval si je glavo. Oba so s helikopterjem odpeljali v bolnišnico.

Zagorelo v skladišču Knauf Insulationa

Škofja Loka – Včeraj opoldne je zagorela paleta z izdelki v skladišču škofjeloškega podjetja Knauf Insulation. Ob tem se je sprožil dimni alarm. Požar, ki ni povzročil velike škode, so po besedah direktorja Tomaža Laniška pogasili že zaposleni, ki so v prostem času prostovoljni gasilci. Iz preventive so vseeno poklicali pomoč gasilcev, ki so se zelo hitro odzvali. V skladišču tedaj ni bilo zaposlenega, so pa preventivno evakuirali okoli sto zaposlenih iz upravne stavbe in najbližje proizvodnje, večji del proizvodnje pa je normalno obratoval naprej. Zaradi precejšnje zadimljenosti skladišča so zaprosili za pomoč tudi kranjske poklicne gasilce, da so pripeljali prezračevalnik. Kot smo poročali v petek, je prezračevalnik sicer letos kupila direkcija za infrastrukturo za prezračevanje predorov Sten in Ljubelj, uporabljajo pa ga lahko tudi za prezračevanje objektov.

Foto: Primož Pičulin

Zapeljala na nasprotni vozni pas

Medvode – V nedeljo dopoldne se je v Medvodah pripetila prometna nesreča, v kateri sta bili udeleženi dve vozili. Voznica osebnega avtomobila je med vožnjo proti Ljubljani na Gorenjski cesti iz neznanega razloga zapeljala na levo smerno vozišče in trčila v voznika osebnega avtomobila, ki je pravilno pripeljal po svojem smernem vozišču proti Kranju.

V posnetek nekdo posegel

Po ugotovitvah sodnega izvedenca je nekdo posegel v posnetek, ki prikazuje dogodke iz lanskega aprila v Tržiču, ko naj bi obdolženi Duško Krupljanin, po novem celo županski kandidat, napadel policista.

Simon Šubic

Kranj – Na kranjskem okrožnem sodišču se je včeraj nadaljevalo sojenje Dušku Krupljaninu zaradi domnevnega napada na policista Mirana Murnika 17. aprila lani v središču Tržiča. Obtoženi, ki je presenetil z vložitvijo kandidature za župana Občine Tržič, že ves čas zatrjuje, da je sodni proces prikrojen, s tem pa tudi marsikateri dokaz. Tako je na njegovo zahtevo sodišče postavilo tudi sodnega izvedenca za videonadzor Gregorja Kovača, ki mu je sodišče naložilo, naj pregleda kamere in snemalnik v lasti Občine Tržič, s katerimi so bili narejeni posnetki spornih dogodkov. Ugotoviti je tudi moral, zakaj ima poldrugo uro dolg videoposnetek obravnavanega dogodka kar 24 prekinitev. Obramba je namreč prepričana, da so bili iz posnetka, ki je v kazenskem spisu, namenoma izrezani prizori, ki razbremenjujejo obtoženega.

Obtoženi Duško Krupljanin (levo) in njegov zagovornik Jaka Šarabon skušata dokazati, da je nekdo prikrojil posnetek, ki so ga aprila lani v Tržiču naredile občinske nadzorne kamere. / Foto: Simon Šubic

Kovač je tako na včerajšnji obravnavi dopolnil izvedensko mnenje, ki ga je predstavil že na prejšnji obravnavi v začetku septembra. V njem je ugotovil, da je po vsej verjetnosti nekdo v posnetek dejansko posegel. Sodni senat, ki ga vodi sodnica Andrijana Ahačič, je zato tedaj odredil zaseg kamere in snemalnike v prostorih tržiške občine. Kot je pojasnil izvedenec, so mu z občine posredovali napačni uporabniško ime in geslo, zato je skušal v snemalnik oz. do njegovega diska pristopiti preko omrežnega kabla, a ni bil uspešen, ker je bil zavrnjen tudi takšen dostop v snemalnik. »V moji karieri se še ni zgodilo, da mi uporabniki sistema ne bi omogočili kasnejšega vpogleda v snemalnik,« je poudaril. Kdo in zakaj je snemalnik zaklenil, ni želel ugibati. »Verjetno obstaja strokovnjak oz. ustanova, ki zna odpreti ta disk, a jaz ga v Sloveniji in tudi v bližnji okolici ne poznam. Dejstvo pa je, da se vsaka stvar da odkleniti, obnoviti se dajo tudi že uničeni diski,« je dodal. Po njegovem mnenju se lahko na odgovornost pokliče edino odgovornega za videonadzorni sistem Občine Tržič v obravnavanem obdobju, ki je bil odgovoren za vse posege v videonadzorni sistem. A ker občina tedaj sploh ni imela ustreznega pravilnika za ravnanje z videonadzornim sistemom, tudi ni imela postavljene odgovorne osebe. Imela je le upravljavca sistema, kar je bilo podjetje Bios v stoodstotni občinski lasti.

Na vprašanje višje državne tožilke Helge Dobrin, ali je obvestil občino, da nima pravega gesla, je Kovač odgovoril, da deluje le na podlagi sodne odredbe, tako da sam občine ni obvestil o nastali težavi. Na vprašanje zagovornika obdolženega Jake Šarabona glede številnih prekinitev na posnetku pa je pojasnil, da se ob prekinitvah izpiše napaka Image is not available, a pregledani snemalnik sploh ne omogoča prikaza take napake. Kdaj je prišlo do izpisa take napake, lahko razloži najmanj oseba, ki je manipulirala s posnetkom, je dejal. Dodal je še, da posnetek tudi ne vsebuje meta podatkov (datum, ura ipd.), ki bi jih sicer moral vsebovati.

Odvetnik Šarabon je ob novih dejstvih o verjetnih posegih v dokazni material, ki po njegovem nakazuje celo obstoj kaznivega dejanja, predlagal, naj sodišče o teh okoliščinah še enkrat zasliši Jureta in Eko Zadnikar iz podjetja Bios, njunega očeta Draga Zadnikarja, v obravnavanem obdobju še direktorja občinske uprave, zdaj pa je tako kot obdolženi županski kandidat v Tržiču, ter občinskega uslužbenca Dominika Gruškovnjaka, ki je po novem odgovorna oseba za videonadzor. Na predlog obrambe bo sodišče zaslišalo tudi policista, ki je sodeč po dokumentaciji v sodnem spisu prvi pregledal sporni posnetek. Sodni senat je ugodil tudi predlogu tožilke, naj sodišče občino in podjetje Bios obvestijo, da sta posredovana uporabniško ime in geslo za snemalnik napačna in naj pošljejo prava.

Sojenje se bo nadaljevalo konec novembra.

Trije »terenci« tudi gorenjski policiji

V policijskem voznem parku imajo 21 novih terenskih vozil, tri so prejeli tudi gorenjski policisti.

Simon Šubic

Tacen – Vozni park slovenske policije se je pred dnevi povečal za 21 novih terenskih vozil Seat Ateca. Vršilka dolžnosti generalnega direktorja policije mag. Tatjana Bobnar je v četrtek v Tacnu na predaji vozil v uporabo pojasnila, da so nove avtomobile prejeli v vseh osmih policijskih upravah. Namenjeni so opravljanju policijskih nalog na zahtevnejših voznih območjih, med drugim tudi nadzoru državne meje. »Mobilnost, hiter prihod na kraj policijske naloge in varnost so izjemno pomembne za učinkovito delo policije in verjamem, da bodo ta vozila dobro služila svojemu namenu,« je poudarila. Tri nove »terence« je že prejela tudi Policijska uprava Kranj.

Z nakupom novih terenskih vozil se je najbolj znižala povprečna starost osebnih patruljnih vozil – na 3,2 leta.

Z nakupom novih vozil se je povprečna starost osebnih patruljnih vozil s 6,7 leta znižala na 3,2 leta. Policija je sicer od leta 2014 nabavila okoli tisoč novih vozil, 350 pa jih je prevzela preko najema. Policisti danes razpolagajo z 2605 vozili. Osebnih civilnih vozil je 1224, osebnih patruljnih vozil je 644, imajo tudi 103 intervencijska vozila, 215 kombiniranih in 150 terenskih vozil. Poleg tega je v voznem parku policije še 158 motornih koles, 104 tovorna in dostavna vozila in sedem drugih vozil.

Na Gorenjskem so nova terenska vozila dodelili policijskim postajam Kranj, Kranjska Gora in Škofja Loka. Na Policijski upravi Kranj imajo skupaj 156 vozil, od tega 78 modro-belih, ki so v povprečju stari štiri leta, in 78 civilnih vozil s povprečno starostjo šest let, je razložil Bojan Kos, predstavnik za odnose z javnostmi PU Kranj.

FRANCETOVE PESMI ŽIVIJO

V nabito polnem kulturnem domu v Železnikih je bil v nedeljo koncert v spomin na Franceta Čufarja. Nastopilo je okoli sto pevcev in glasbenikov, s katerimi je sodeloval vse do lanske prezgodnje smrti.

Ana Šubic

Kulturni dom Železniki je bil v nedeljo premajhen za vse obiskovalce koncerta, na katerem se se spomnili domačega vsestranskega glasbenika in zborovodje Franceta Čufarja, ki je umrl oktobra lani pri svojih 65 letih. Kot je pojasnil pobudnik koncerta, pevec in glasbenik Janez Triler, je že ob Čufarjevem slovesu začela zoreti ideja, da ob prvi obletnici z njegovimi domačimi in prijatelji, s katerimi je sodeloval tako na glasbenem kot tudi pevskem področju, pripravijo spominski koncert. »Naslovili smo ga Moje pesmi, saj nas Francetove pesmi spremljajo še naprej. Tako kot smo slišali v zadnji pesmi: zopet bodo ptičice, ptičice vesele, pesmi nam prepevale, pesmi žvrgolele,« je dejal Triler po koncertu, ki so ga sklenili vsi nastopajoči, združeni v pesmi Lipa zelenela je.

Večer sta z ljudsko pesmijo Dekle povej, povej ... začela Čufarjeva dobra prijatelja že od otroštva – operni pevec Janez Lotrič in Tone Potočnik za klavirjem, ki se jima je na odru namesto Franceta pridružil še en odlični operni pevec Tone Habjan. Navdušili so tudi z Verdijevimi Sicilijanskimi večernicami. Lotrič je ob obujanju spominov na mlada leta povedal, da so bili s Čufarjem res pravi prijatelji, ki so skupaj preživeli ogromno časa, ne samo ob petju. In kaj je pri njem najbolj cenil? »Njegovo muzikalnost, posluh, sposobnost vsako glasbo, ki jo je slišal, kar zapisati. Bil je fenomenalen glasbenik,« je odvrnil.

V nadaljevanju se je Čufarju z nastopi poklonilo še osem glasbenih in pevskih zasedb, pri katerih je v preteklosti sodeloval kot član ali vodja. Njegova najdaljša glasbena pot je zapisana pri Mešanem pevskem zboru Domel, ki bo naslednje leto praznoval štiridesetletico delovanja. Čufar ga je vodil od začetka. Pri ansamblu Triglav kvintet Katerman iz Hlebc pri Lescah je bil šestnajst let; igral je bariton in bas kitaro ter pel. »Bil je dobra duša, sposoben glasbenik pa tudi zelo zaseden, tako da smo včasih morali na nastop brez njega,« nam je zaupal vodja ansambla Janez Žilih. Pa tudi, da sta bili Čufarju še posebej pri srcu Avsenikovi skladbi Gremo na Gorenjsko in Igral sem na orglice. Bil je mojster mnogih inštrumentov, tudi orglic, s katerimi se je predstavil na svoji prvi samostojni zgoščenki, izdani sredi lanskega leta. Prav tedaj mu je Občina Železniki podelila tudi plaketo za dolgoletno ustvarjalno delo na kulturnem področju.

Triglav kvintet Katerman, pri katerem je Čufar igral in pel šestnajst let. / Foto: Andrej Tarfila

Nastopajoči na spominskem koncertu, ki ga je povezovala Jana Jenko, so občinstvo popeljali v različne glasbene vode. Poleg že omenjenih so nastopili še Rogisti Lovske družine Selca z novo vodjo Blažko Pogačnik, ki je navdušila tudi kot pevka, Lovski pevski zbor iz Škofje Loke, ki ga je Čufar prav tako vodil od začetka, njegovi pevci s kora cerkve sv. Antona iz Železnikov, Jelovške grinte, Kvartet Obzorje in Mešani pevski zbor Društva upokojencev za Selško dolino.

Čufarjevima prijateljema iz otroštva Tonetu Potočniku in Janezu Lotriču se je na odru pridružil še Tone Habjan. / Foto: Andrej Tarfila

Mešani pevski zbor Domel bo prihodnje leto praznoval štiridesetletnico. France Čufar ga je vodil od začetka, sedaj pa deluje pod vodstvom Janeza Trilerja. / Foto: Andrej Tarfila

Kamišifest za male in velike

V Kranju so pripravili že peti Kamišifest, festival pripovedovanja zgodbic na japonski način – ob ilustracijah. Po petkovem odprtju festivala v Krice kracah, kjer so obenem odprli še razstavo Mladi striparji pod mentorstvom Andreja Štularja, se je dogajanje v soboto preselilo v Stolp Pungert. V dopoldanskem programu so nastopili osnovnošolca Meta Furlan in Vasja Završnik ter njuni materi Urška Furlan in Jadranka Završnik, tudi organizatorka festivala, ki poteka pod okriljem Zveze ustvarjalnih društev Kranj. Dvorana je bila polna, enako tudi popoldne, ko so otroci uživali ob spremljanju zgodbic v izvedbi kamišibajkarjev z različnih koncev Slovenije. Večerni del je bil namenjen odraslim, ki so imeli priložnost videti nagrajene kamišibaj zgodbe Jureta Engelsbergerja, Jelena Sitar je z zgodbo o Tartiniju osvetlila življenje velikega violinista in skladatelja, Nadja Dodlek je navzoče navdušila nad ruskim literatom Daniilom Kharmsom ... »Letos me je s pripovedjo in ilustracijami najbolj presunila Katarina Srna s Starko, ki je živela v steklenici kisa. Nastopila bo tudi na eni od prihajajočih Stolpovih pripovedovalnic,« je napovedala Završnikova.

Katarina Srna z zgodbo o starki, ki je živela v steklenici kisa.

Radijka Saša Zadnik noče biti sama

Radijska voditeljica jutranjega programa Radia Ekspres Saša Zadnik se je po tem, ko se je njen sovoditelj in prijatelj Gregor Murn odpravil novim izzivom naproti, odločila, da v studiu vendarle ne bo sama. Zgovorni Škofjeločanki in radijskim poslušalcem tako vsak ponedeljek za lep začetek tedna družbo dela eden od slovenskih estradnikov. Prvi je bil igralec Tadej Pišek, še posebej poznan po vlogi Roka Slaka v nadaljevanki Reka ljubezni, družbo so ji delali tudi igralec Blaž Setnikar, raper Challe Salle, stand up komik in voditelj Vid Valič, pevec Luka Sešek ... Včeraj je gostila glasbenico Evo Breznikar, prihodnji ponedeljek pa se ji bo pridružil znani vedeževalec Danijel Šmid - Danny.

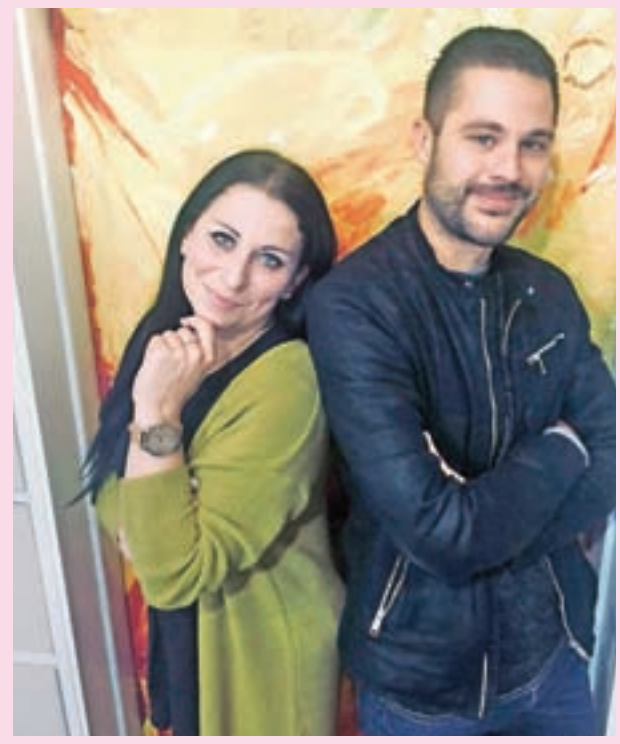

Saša Zadnik in igralec Tadej Pišek

MULARIJA

RUBRIKO MULARIJA ureja Mateja Rant.
Pišite ji na mateja.rant@g-glas.si.

OTROŠKA PERESA

Pravljica o daljincu

Nekoč je živel daljinec za televizor. Bil je zelo trmast. Ves čas je menjal program in ni hotel gledati, kar so gledali drugi. Prišel je Peter in hotel gledati film. Vzel je daljinec in prižgal televizor. Daljinec je nemudoma prestavil program. Potem je tudi Peter prestavil program. Enako je naredil daljinec in tako naprej. Dokler Peter ne izklopi televizorja in reče: »Pozno je že!« in gre spat. Naslednje jutro zgodaj vstane in gre pred televizor. Nikjer ne vidi daljinca, ker je le-ta šel v kino gledat film. A mu ni bil všeč, zato je hotel prestaviti program. Ni mu uspelo in ves jezen je odšel domov in se postavil pred televizor. Komaj je čakal, da pride Peter in ga opazi. Peter je kmalu prišel, ampak tudi on je bil jezen. Nekaj časa sta bila oba jezna. Nato sta prižgala televizor, da bi postala boljše volje.
Ugotovila sta, da je lepo gledati isti program. In oba sta bila vesela.

Žare Valcl, 5. razred, PŠ Dražgoše

PESMI MLADIH

Odsev

Vse le je odsev.
Vsa lepota,
ki jo čutim v srcu.
Vsa ljubezen,
ki jo čutim.
Vsa čarobnost,
ki jo začutim ob pogledu,
je le moj odsev.

Razpiram svoje roke,
da objamem,
kar moje je,
saj to tako čudovito je,
ko sonce je
moj tvoj odsev.

Jana Jagodic

Res je, kot pravi Janina pesem ... vsa ljubezen, ki jo občutimo in jo razdajamo, vse to je naš odsev. Odsev našega srca, ki čuti, sprejema in daje. Želim vam veliko sonca.
Metka

SKRB ZA OKOLJE

V okviru programa Erasmus+ so se v Osnovni šoli Preska v letošnjem šolskem letu pridružili projektu SAGE, v sklopu katerega bodo iskali rešitve za zmanjšanje toplogrednih plinov.

Mateja Rant

Pri projektu SAGE – solutions against greenhouse effect oziroma v prevodu rešitve za zmanjšanje toplogrednih plinov se je osnovna šola v Preski povezala še z italijansko osnovno šolo in poklicno šolo iz Francije. Glavni cilj dvoletnega projekta je po besedah učiteljice fizike in matematike iz OŠ Preska Tatjane Gulič ozaveščanje mladih o problemih okolja in iskanje rešitev zanje, pri čemer se bodo osredotočili predvsem na to, kaj lahko vsak stori kot posameznik in kako lahko prepriča tudi druge, da bi mu sledili.

Najprej bodo tako mlade seznanili s problemom toplogrednih plinov, pri čemer želijo spodbuditi zavedanje, da sta med glavnimi vzroki za segrevanje ozračja promet in ogrevanje. »Ob tem pa se morajo zavedati, da je problem globalen in da ga lahko rešimo le skupaj,« je poudarila Tatjana Gulič. Zato bodo poskušali vplivati tudi na lokalno skupnost. Na šolskem vrtu bodo namreč postavili toplo gredo, ki jo bo sofinancirala občina, v njej pa bodo s pomočjo partnerske šole iz Francije vzpostavili elektronsko spremljanje plinov v topli gredi ter to povezali z avtomatskim odpiranjem oken in zračenjem. Obenem se bodo posvetili ekološki hrani in njenemu transportu ter raziskovali, kako je urejen javni prevoz v lokalni skupnosti. »V francoskem mestu, iz katerega prihaja naša partnerska šola, namreč uvajajo posebni avtobus na gorivne celice, zato se bomo učili na njihovih izkušnjah.« V sklopu projekta se bodo poleg tega posvetili še gibanju učencev in zdravi prehrani, če jim bo dopuščal čas, pa bodo raziskali še obnovljive vire energije, ki jih uporabljajo občani.

Učenci bodo na šolskem vrtu postavili toplo gredo in spremljali pline v njej. / Foto: arhiv šole

Glavni cilj dvoletnega projekta je ozaveščanje mladih o problemih okolja in iskanje rešitev zanje, pri čemer se bodo osredotočili predvsem na to, kaj lahko vsak stori kot posameznik in kako lahko prepriča tudi druge, da bi mu sledili.

V sklopu projekta načrtujejo tudi srečanja učiteljev in učencev. Učitelji se na prvo izmenjavo odpravljajo že v novembru, in sicer v Francijo, saj je tamkajšnja šola glavni koordinator projekta, spomladi pa sledi še izmenjava učencev. V prihodnjem šolskem letu je predvideno srečanje partnerskih šol v Sloveniji, je razložila Tatjana Gulič.

POTOVANJA • VINO • HRANA • DOGODIVŠČINE • MOŠKI • ŽENSKE • POTOVANJA • VINO • HRANA • ŽENSKE

V DEŽELI VISKIJA (1)

MED ZGODOVINO IN SODOBNOSTJO

Aleš Senožetnik

Prvo mesto, s katerim se večina turistov najprej seznani na Škotskem, je Edinburg. Slikovita prestolnica z bogato zgodovino tudi najzahtevnejšim obiskovalcem nudi dovolj raznovrstnih atrakcij za nekajdnevno raziskovanje.

Mi smo se najprej prepustili panoramskemu pogledu, ki ga na mesto nudi Arthur's Seat, hrib, ki po svoji zunanji podobi bolj spominja na goro. Osrednje mesto v panorami zavzema Edinburški grad, ki je v bogati in prevečkrat krvavi škotski zgodovini odigral eno najpomembnejših vlog. Nanjo že ob vhodu v grad opominjata kipa dveh izmed najpomembnejših figur v večstoletnem boju za škotsko neodvisnost – Roberta the Brucea in Williama Wallacea. Vsaj slednji je znan tudi ljubiteljem filma Pogumno srce, v katerem ga je upodobil Mel Gibson. A nekdaj vojaška utrdba in rezidenca škotskih kraljev danes predstavlja predvsem glavno turistično atrakcijo in je tudi nam služila kot izhodiščna točka v raziskovanju mesta.

Z manj kot pol milijona prebivalcev Edinburg spada med manjše evropske prestolnice, njegovo staro mestno jedro pa je popolnoma obvladljivo peš. Večina pomembnih cerkva, spomenikov, muzejev in drugih znamenitosti leži na glavni mestni ulici Royal Mile (po slovensko kraljeva milja) ali ob njej, ki se od gradu spušča do škotskega parlamenta in se konča pri palači Holyrodhouse, uradni rezidenci kraljice Elizabete na Škotskem, ter nekdanjem domovanju znamenite Marije Škotske, ki je kot katoličanka, v času, ko so politično življenje na Otoku vse bolj krojili protestanti, v boju za angleško krono končala pod rabljevo sekiro.

A Edinburg ni le mesto, na katerem ob vsakem koraku odzvanja preteklost. Njegovi pregovorno prijazni in dobrovoljni prebivalci poskrbijo tudi za zabave željne obiskovalce. Še zlasti če mesto, tako kot smo to storili mi, obiščeš v avgustu, se zdi, da si stopil v cirkuško areno na prostem. Škotska prestolnica namreč takrat gosti znamenit festival Fringe – pravo eksplozijo kreativnosti najrazličnejših umetnikov in nastopačev. V treh tednih se po celem mestu zvrsti več kot petdeset tisoč glasbenih, gledaliških, cirkuških in drugih dogodkov, ki še popestrijo že tako barvito družabno in zabavno življenje v mestu.

Toda nam se je že mudilo naprej – občudovat naravne lepote škotskega višavja in otoka Skye ter okusiti morda največjo škotsko znamenitost – vodo življenja!

Palača Holyrodhouse je uradna kraljičina rezidenca na Škotskem.

V prestižnem Hotelu Balmoral je pisateljica J. K. Rowling dokončala sago o čarodeju Harryju Potterju.

Kilt in dude – zaščitni znak in ponos Škotov so še vedno prisotne tudi v vsakdanjem življenju.

GLASOV ODER

VEM, DA BO ZOPET POMLAD

V Domu krajanov na Primskovem se je v petek Mešani pevski zbor Musica viva domačemu občinstvu še zadnjič predstavil z zborovodjem Alešem Gorjancem.

Samo Lesjak

Mešani pevski zbor Musica viva Kranj Primskovo se uvršča med kranjske zbore z najdaljšo pevsko tradicijo: deluje že več kot sedemdeset let. Na dolgi pevski poti je pevce, ki so sodelovali in še sodelujejo pri zboru, kljub različnim poklicnim in življenjskim interesom povezovala ljubezen do lepe pesmi v prijeten kolektiv. Od ustanovitve do danes je namreč v zboru pelo okrog 150 pevcev, v mnogih primerih cele generacije oziroma cele družine, trenutno pa jih je v zboru 36.

Z organiziranim delom je zbor začel leta 1946, ko se je zbrala skupina pevk in pevcev, ki so v naslednjih letih prepevali kot moški, ženski in mešani zbor. Nastopali so samostojno ali v povezavi z dramsko in folklorno skupino. Zborovsko delo kljub rahlim nihanjem ni nikoli zamrlo; kontinuiteta je predvsem zasluga dolgoletne požrtvovalne zborovodkinje Julke Mandeljc. Za dolgoletno delo je leta 2007 Mestna občina Kranj zbor odlikovala z največjim priznanjem, veliko Prešernovo plaketo.

Stalni program zbora sega od renesančne zborovske literature do domačih in tujih narodnih in umetnih pesmi. Na tokratnem koncertu, poimenovanem Vem, da bo zopet pomlad, so se predstavili z dvodelnim sporedom, ki je vključeval ljudske pesmi – tudi zborovodji Alešu Gorjancu priljubljeno pesem San se šetao avtorja Tomaža Habeta – ter bolj zahteven prosti program. V goste so povabili tudi MePZ Postojna, ki ga vodi zborovodja Matjaž Šček. Prav pri njem je Aleš Gorjanc, za katerega je bil to zadnji koncert pred domačo publiko v vlogi zborovodje, začel svojo bogato zborovsko pot. Aleš že od študentskih let sodeluje z najboljšimi slovenskimi pevskimi sestavi kot pevec, zborovodja in korepetitor, zbor Musica viva pa je vodil osem let in pol in tudi pod njegovim vodstvom je zbor dosegel številne nagrade. Delo z zborom mu predstavlja izziv, saj je potrebno veliko truda, da so skladbe izvedene z občutkom in čim natančneje. V veselje mu je, da se kakovost odraža tudi pri odzivih poslušalcev – prav vsem v dvorani se je Aleš iskreno zahvalil.

Za zbor pa so značilna tudi pomembna gostovanja v tujini; tako bo od 25. do 28. oktobra zbor gostoval na 17. Mednarodnem tekmovalnem festivalu pevskih zborov v kraju Sacile pri Benetkah, nato pa bo Aleša nadomestil zborovodja Jan Gorjanc. Zbor vljudno vabi tudi na avdicijo za pevke in pevce, ki bo v ponedeljek, 5. novembra, ob 19. uri v mali dvorani na Primskovem; za več informacij je na voljo predsednica zbora Tanja Jamnik (031 370 377).

Foto: Primož Pičulin

Še en izmed koncertov zbora Musica viva, ki je navdušil občinstvo. Aleš Gorjanc pa še zadnjič v vlogi zborovodje.

Po osmih letih in pol zelo uspešnega dela pri zboru Musica viva se zborovodja Aleš Gorjanc poslavlja. / Foto: Primož Pičulin

Pod okence pridem

Visoko – V nedeljo, 28. oktobra, bo ob 17. uri v Kulturnem domu Valentina Koklja veseli večer z ljudskimi pevci in glasbeniki. S petjem in plesom bodo razveseljevali: Moravška Mara iz Domžal, Pušeljc iz Savinjske doline, Trbojske ljudske pevke, FS Grifon iz Šempetra, Bodeče neže, FS Ozara Primskovo, Šestica, Ljudski pevci FS Naklo, Cerkljanski gavnarji, FS Cerklje, Dobr prjatli ter Ljudski pevci Hiše čez cesto, ki so tudi organizatorji prireditve. Prireditev je lani potekala prvič in požela veliko odobravanja pri obiskovalcih. Namen prireditve, ki jo bo vodil Frenk Kranjec, je obiskovalcem polepšati nedeljsko popoldne, obenem pa na prijeten način ohranjati domačo kulturno dediščino, kot je dejala predsednica Hiše čez cesto Dragica Markun.

Energija šestdesetih z The Sonics

Foto: I. K.

Ameriška zasedba The Sonics se je v Kinu Šiška predstavila s čisto energijo punka iz šestdesetih let.

Novorojenčki

Minuli teden se je na Gorenjskem rodilo 41 novorojenčkov. **V Kranju** je na svet prijokalo 15 dečkov in 7 deklic. Najtežji je bil deček, ki je tehtal 4445 gramov, najlažjemu dečku pa je tehtnica pokazala 1520 gramov. **Na Jesenicah** se je rodilo 11 dečkov in 8 deklic. Tudi tu sta bila najtežji in najlažji dečka – prvemu je tehtnica pokazala 4130, drugemu pa 2670 gramov.

Mladoporočenci

V Javorniškem Rovtu sta se 12. oktobra 2018 poročila Roman Matjašič in Dagmar Fulte.

Zločinci za pisalno mizo

Peter Colnar

Zločini morajo biti kaznovani tudi zato, da opozorijo morebitne posnemovalce, kaj jih čaka za sprevržena dejanja. Tako je prišel po končani drugi svetovni vojni tudi čas obračuna z zločinci svetovne morije. Pred ameriškim vojaškim sodiščem se je 23. oktobra leta 1946 začelo sojenje 23 nekdanjim esesovskim zdravnikom. Po nürnberškem sojenju največjim nacističnim zločincem, ki se je končalo 1. novembra 1946, so zavezniki organizirali vsak svoje sojenje. Osnova za njihova nadaljnja sojenja je ostala ista: zakon številka deset zavezniškega upravnega sveta za Nemčijo s tremi vrstami deliktov iz listine mednarodnega vojaškega sodišča. ZDA so uvedle nekaj procesov proti tako imenovanim zločincem za pisalno mizo.

Medtem ko so se Francija, Velika Britanija in Sovjetska zveza posvetile predvsem tistim vojnim zločincem, ki so osebno zagrešili zločine, to je upravnikom in stražarjem v koncentracijskih taboriščih, so ZDA pripravile nekaj procesov proti tako imenovanim zločincem za pisalno mizo, to je funkcionarjem na visokih položajih v policiji, SS, pravosodju, vojski in zdravstveni službi, torej ljudem, ki so organizirali ali vodili dolgotrajne in obsežne zločinske akcije. Takih sojenj je bilo 12, pravili pa so jim mali nürnberški procesi. Potekali so pred ameriškim vojaškim sodiščem in trajali od maja 1946 do aprila 1949. Obtožbe so bile vložene zaradi nasilja na okupiranih območjih, evtanazije in medicinskih poskusov na zapornikih, pomorov Poljakov, Židov in Romov, pravnega terorja naglih sodišč nad političnimi nasprotniki in prisilnega dela v industriji.

Ameriški sodniki so včasih tudi nedvoumne in absolutne postavke mednarodnega vojaškega sodišča razlagali kot relativne, kar je pogosto izzvalo nezadovoljstvo tistih, ki so nacistično nasilje čutili na lastni koži. Eden izmed sodnikov je zagovarjal celo stališče, da pobijanje talcev v določenih okoliščinah ni kršitev pravnih norm.

Istočasno so Nemcem, osumljenim zločinov, sodila še druga sodišča. V Nemčiji so bila to zavezniška sodišča, izven Nemčije pa nacionalna sodišča držav, ki so jih nacisti okupirali. S sojenjem zločincev so se ukvarjala tudi nemška sodišča. Zavezniški procesi v Nemčiji so se končali okoli leta 1949, v večini zahodnih držav pa po letu 1952.

Ta čudoviti nori svet

Pregovori in reki

- **Nemški pregovor: Preveč časti je že napol sramota.**
- **Ruski pregovor: Naj da bog čast tistemu, ki jo zna nositi.**
- **Francoski pregovor: Ne kaži ženskam tistega, česar jim ne misliš dati.**
- **Italijanski pregovor: Daj, kar hoče od tebe, tistemu, ki ti lahko vse vzame.**

Smeh ni greh

V Kanadi so zaposlovali gozdne delavce. Ko se je javil mlad Bosanec, so mu rekli: »Delavcev manjka in vam lahko že vnaprej povemo, da vas bomo zaposlili. Vseeno pa nas zanima, ker je to nevarno delo, ali imate kakšne izkušnje s podiranjem dreves.«
»Jaz? Veliko. Ogromno dreves sem že podrl.«
»Kje?«
»V Sahari.«
Člani komise se spogledajo.
»V Sahari pa vendar ni dreves.«
Bosanec po krajšem premisleku: »Sedaj!«

PRAZNOVANJA

Vrtnice za nekdanje dijake

Petdeset let po maturi so se srečali dijaki generacije 1964–1968 Srednje tehnične tekstilne šole Kranj. Predilski tehniki razreda A, ki se snidejo vsakih pet let, so deseto srečanje in petdeseto obletnico mature obeležili z obiskom matičnega razreda. Zbralo se jih je devet, pridružil se jim je tudi profesor telovadbe Leopold Hribar, ki je vsakemu podaril vrtnico. Druženje so nadaljevali v restavraciji Brioni, po kosilu pa jih je vodička Tina Zorman popeljala na ogled Kranja. Kot pojasni organizatorka srečanja Joži Slopko, so tedaj Srednjo tehnično tekstilno šolo v Kranju obiskovali učenci iz cele Slovenije in prav tako Jugoslavije. »Vpis na to šolo, ki ni bila šiviljska, temveč je bil poudarek na tehniki, risanju, pravilni nastavitvi strojev, je bil zahteven, prestati smo morali dve selekciji. V prvi letnik je bilo sprejetih 34 dijakov, maturiralo jih je le 22, od tega šest Gorenjcev. Naša razredničarka je bila Simona Dolar, ki je poučevala nemščino.« Srečanja se je udeležila tudi Novogoričanka Zorana Kosovel Gabrijelčič, ki je med šolanjem v Kranju bivala v internatu. »V internatu smo imeli zabavna druženja, hodili smo v kino, na ples, zahajali v Prešernov gaj, a red in pravila so bila tedaj mnogo strožja kot sedaj,« pove Zorana in doda: »V četrtem letniku smo organizirali ples, na katerem smo zbrali toliko denarja, da smo si lahko privoščili končni izlet v Ankaran.«

Nekdanji dijaki Srednje tehnične tekstilne šole Kranj v družbi profesorja telovadbe Leopolda Hribarja / Foto: Tina Dokl

SREČANJE PO MNOGIH LETIH

Minilo je sedemdeset let, odkar so v šolske klopi prvič sedli sošolci in sošolke tedanje Državne mešane šole v Škofji Loki. Visok jubilej jih je ponovno združil ravno pred vrati njihove šole.

Sošolci in sošolke so se sedemdeset let po vpisu v osnovno šolo ponovno srečali pred vrati šole v Škofji Loki. / Foto: Tina Dokl

Maša Likosar

Julija Jenko in Marija Homan sta se že pred nekaj leti pogovarjali, kako lepo bi bilo, da bi se vsaj enkrat srečali nekdanji osnovnošolski sošolci. Leta so minila, v tem času pa je imela Homanova štiri operacije glave, kar je bil tudi povod, da je letos spomladi Jenkova sklenila, da poišče in ponovno združi prijatelje iz otroških dni. Odšla je na matično šolo, ki se je tedaj imenovana Državna mešana šola, danes je to Osnovna šola Škofja Loka-Mesto, kjer je želela pridobiti podatke otrok, ki so se v prvi razred vpisali leta 1948. Žal seznama ni dobila, zato je iskanje nadaljevala v arhivu Škofje Loke, a ponovno brez uspeha. Kasneje je v šoli dobila imena otrok, rojenih leta 1941.

Tako je Juliji Jenko uspelo ravno letos, ko mineva sedemdeset let, odkar so se vpisali v prvi razred, prvič zbrati 48 sošolcev in sošolk. Generacija je štela tri razrede, v vsakem pa je bilo okoli petdeset učencev, njihove razredničarke pa so bile Dana Drobnič, Ivanka Gojnič in Beti Pokorn. Srečali so se pred domačo osnovno šolo, kjer jih je pozdravila zdajšnja ravnateljica Doris Kužel, nato so druženje nadaljevali ob kosilu v Gostilni Starman. Jenkova je pripravila tudi dva panoja s starimi slikami razredov. »Tedaj je bilo osnovnošolsko izobraževanje razdeljeno še na tri stopnje, štiri leta osnovne šole, dve leti male gimnazije in dve leti višje gimnazije,« je povedala in dodala: »Letos mineva tudi 61 let od zaključka osmega razreda, zato so se nam pridružili tudi tri sošolke in en sošolec, s katerimi smo skupaj končali višjo gimnazijo.«

Julija Jenko je bila športnica in spomni se, da je najbolj uživala pri telovadbi, kjer so jih učili balet, premete, salte. »Po pouku smo morali obiskovati pevske vaje, kar je bilo skrajno odveč, zato sem nagovorila tri sošolke, da smo prenehale hoditi, in ko so našo odsotnost odkrili, so nam za kazen prepovedali udeležbo na izletu. Učitelji so bili zelo strogi, imeli so ravnilo, s katerim smo dobili po prstih, večkrat smo morali stati tudi v kotu pri tabli, klepetati si nismo upali, stali smo pokončno z rokami na hrbtu v popolni tišini,« pove Jenkova in doda: »Najbolj smo se veselili izletov, šli smo na morje in v Postojno na ogled jam, končnega izleta in valete pa žal ni bilo.«

TANJIN KOTIČEK

ŠOLA VEDEŽEVANJA IZ CIGANSKIH KART

Še vedno nadaljujemo s sistemom treh kart. Kot se spomnite, smo imeli sistem splošnega pogleda, ko stranka premeša karte in naredi tri sorazmerno enake kupčke. Vedeževalec jih obrne na lice in povezuje po tri vrhnje skupaj, dokler kart ne zmanjka. Ta sistem je najboljši za vajo in naredite ga lahko tudi sami sebi. Vaja dela mojstra. Upanje, Zvestoba, Poroka – s pomočjo in nasvetom tretje osebe se uresniči skrita želja. Nekaj denarja, Potovanje, Nenadna sreča – z malo denarja bo uspela daljša pot, na kateri vas čakajo lepa presenečenja. Vdova, Darilo, Sodnik – konec osamljenosti zaradi prebujenih čustev in dobrih odločitev. Sovražnik, Nesreča, Tat – težka kombinacija kart. Oseba se je znašla ali živi v nemogoče težkih razmerah, Tat prinaša odhod iz tega, treba je pohiteti in nič čakati, ker ne bo bolje in ne drugače. Sporočilo, Denar, Oficir – dobro uradno sporočilo. Vdovec, Ljubezen, Veselje – vrnitev

stare ljubezni in obnovitev odnosa oziroma partnerstva. Bolezen, Smrt, Ljubosumje – težko obdobje, ki traja lahko že več let in je samo vprašanje časa, kdaj ga bo konec. Prihaja pomoč. Mislec, Duhovnik, Božje oko – duhovna rast in spoznanja, ki prepeljejo do cilja. Pismo, Izguba, Otrok – prijeten pogovor z nekom, ki nam je pri srcu, lahko je otrok, ni pa nujno. Sreča, Težave, Žalost – sreča pride kmalu, čeprav ne verjamemo, in končno izpodrine žalost. Na naslov tanja.70@hotmail.com ali na Gorenjski glas s pripisom »šola vedeževanja« in svojo šifro pošljite tri, pet ali sedem poljubnih kart ali pa karte za druge sisteme, ki ste jih že do sedaj spoznali.

Srečno! Vedeževalka Tanja

Lahko se udeležite tečaja vedeževanja.
Naročniki Gorenjskega glasa, izkoristite popust v višini 10 %. Za več informacij čim prej pokličite Tanjo na tel. št.: ***040 514 975***
Gorenjski Glas
www.gorenjski-glas.si

TANJA ODGOVARJA

tanja.70@hotmail.com

»1986«
Pozdravljeni, na vas se obračam z željo, da najdem odgovore na vprašanja, ki me mučijo že nekaj časa. Prvo je ljubezen, partnerstvo ... Kako mi kaže, se bo stanje kaj izboljšalo? Mogoče spoznam novega partnerja? Kdaj? Bom se srečna in zaljubljena? In pa služba, posel ... Kako kaže v prihodnosti na tem področju? Hvala za vaše iskrene odgovore!
Pozabili ste napisati šifro, pod katero pričakujete moj odgovor, zato upam, da ga zasledite. V odnosu s partnerjem ste prišli do točke zavedanja, da tako ne gre več naprej. Ta odnos vas duši in vedno bolj hrepenite po pravi ljubezni in pripadnost, vsega tega tukaj ne vidim. Pogled v karte pokaže, da boste spoznali nekoga, tam nekje v enem letu, ob katerem vam bo takoj zaigralo in srce bo preskočila iskra iz obeh smeri. Seveda, srečni boste in ljubljeni, vse to vas še čaka. Glede prihodnosti na poslovnem področju pa bo ključnega pomena neko razočaranje in takoj zatem pade odločitev, da začnete s svojim poslom. Kar je zelo dobro in bo uspešno. Mora priti samo do pravega trenutka. Želim vam vse lepo.

»Avstrija«
Draga Tanja, zanima me, ali mi lahko tukaj po elektronski pošti odgovorite na moje vprašanje. Zanima me namreč moja pokojnina iz Avstrije, ki jo čakam že celo leto, ali jo bom prejela ali ne in kdaj jo bom prejela, če sploh. V Avstriji sem se obrnila že na njihovo institucijo pa dobim odgovor, da naj bom strpna in naj počakam.
Po elektronski pošti ne odgovarjam, zato se vam oglašam tukaj. Tudi moj odgovor bo enak. Malo bo treba še počakati. Seveda boste dobivali pokojnino iz tujine, le dokumenti in vse te zadeve se urejajo dalj časa. Prvo nakazilo lahko pričakujete še v tem letu. Vse bo dobro. Srečno.

»Kozorg«
Mene pa zanima sledeče: pogodbo imam do konca februarja in me zanima, ali jo mi podaljšajo za določen čas ali za nedoločen čas ali pa morda ostanem brez službe. Že vnaprej se vam zahvaljujem za odgovor.
Kot je videti, so nadrejeni zadovoljni z vašim delom in vam podaljšajo pogodbo. Za zdaj je možnost, da vam podaljšajo še za določen čas, naslednji korak pa je za nedoločen čas. Lepo vas pozdravljam.

»Upanje«
Sem vaša redna bralka. Prosim, povejte mi, kaj mi prinaša prihodnost v ljubezni, v katero ne verjamem več.
Nikoli se ne sme izgubiti upanja v ljubezen, saj ljubezen je tista, ki podira gore. Kadar pa se to vseeno zgodi, je treba pogledati čez oblake in poiskati sonce. Vem, da je težko, a je mogoče. Oseba, ki jo nosite v srcu, vas ima rada in si želi biti z vami, le čas še ni tisti pravi. Je pač tako, da se morajo zgoditi še določene stvari in potem bo odprta pot za vajino ljubezen. Do takrat pa ne smete izgubiti upanja. Verjeti je treba in zaupati, čeprav je včasih težko, a tako pač je. Še vse bo dobro, ljubezen vas čaka. Srečno.

NAGRADNA KRIŽANKA

PRAZNIMO ZALOGE!

Preverite zapeljivo ponudbo vozil Volkswagen in izberite svoje vozilo.

www.praznimozaloge.si

SESTAVIL: F. KALAN	ŠPORTNIK, KI JADRA	ŽELEZO V BETONSKI KONSTRUKCIJI	NIKITA HRUŠČOV	AMERIŠKI PLES	GRŠKA BOGINJE NESREČE	DEDNA ZASNOVA	IGRALEC	RITINA	ZNAMKA MOTORISTIČNIH ČELAD	BOGDAN NORČIČ	VODNE ŽIVALI Z LUSKAMI	BIVŠA EVROPSKA VALUTA, ECU	NJIVSKO STRAŠILO (KNJIŽNO)	GORENJSKI GLAS	PRINČEVA ŽENA	NAŠ BIVŠI ATLET (STANKO)	ASTAT	100	PRIMORSKO VINO	DRŽAVNA BLAGAJNA	NUŠA DERENDA	LADIJSKA SOBA	VRSTA RAZSTRELIVA
NAŠA ŠPORTNA PLEZALKA (J. G.)										24				PLASTIČNA STEKLENICA						9			
NAUK O STAVBARSTVU					8									NIZOZEMSKO MESTO / PEVKA ŽNIDARIČ		18							
DIEGO MARADONA			ODVOD PRI TROBILJH / IT. REŽISER (PIER PAOLO)							LETALIŠČE V BOSNI / SONARODNJAK							ORANŽADA / PADEC ČLANSTVA				BRANE OBLAK / NAŠ PEVEC (ALEKSANDER)		
VNETJE KOŽE PRI GOVEDU			1		PEVEC RAHIMOVSKI	FINSKO JEZERO, INARI / GL. MESTO SENEGALA						ČLAN BEATLOV STARR			21			SMUČAR BITTNER / KOSTUMOGRAFINJA VOGELNIK				7	
OČE				MESTO NA SICILIJI / GRŠKA POKRAJINA		23				20	IGRALEC DELON	IGLASTO DREVO / VANJA ALIČ								PRVO NARAVNO ŠTEVILO			
GLAVNO MESTO ZAMBIJE		22					PEVEC DRAGOJEVIĆ	ZAKUP	OTOK V INDONEZIJI			4		GLASBENIK FERFOLJA / PRIPADNIK INKOV					VRAČILO (KNJIŽNO)	PEŠČENA MORSKA OBALA / SPAJKA			
FILM Z ITO RINO V GLAVNI VLOGI									PEVKA MORISSETTE / PARK V ZDA							IGRALEC RAVNOHRIB / ŠPANSKI VELETOK	12				13	BIBLIJSKI KRAJ V JUDEJI	KARTE ZA PREROKOVANJE
MESTO V KOLUMBIJI					DRŽAVA V ZDA / NAPAD, NASKOK		14					ESTER MLEČNE KISLINE	NADZEMNI DEL REPE / IT. REŽISER (ERMANNO)				UDAREC PTICE S KLJUNOM	LITURGIČNO OBLAČILO / RIŽEVO ŽGANJE					
EPIGASTRIJ LORGER PASOLINI TATRMAN VERONAL	PRIPADNIK BARBAROV	GR. OTOK, IKARIA / CIRILSKA ABECEDA	16							KRAJ NA HRVAŠKEM / GRŠKI KIPAR					SREDOZEMSKA RASTLINA						METKA ALBREHT / SPRINTER BOLDON		
DEL VOJVODINE						USPAVALO / NAŠA ŠMUČ. TEKAČICA (NATAŠA)			6					IZGON	FINSKO MOŠKO IME / IGRALKA RIBIČ			2		REKA V ŠVICI, AARE / STANE POTOKAR			
NORDIJSKA BOŽANSTVA		10		STAR GERMAN / RIBJA JAJČECA							KMEČKO DELO / KRŠČANSKI ZAKRAMENT			3								17	
RUBIDIJ			DEDALOV SIN / STVAR, PREDMET					PREUDARNO RAVNANJE / GAJŽLA								SKOPUŠTVO				19			
BURKEŽ							ZASTOPNICA OTROKA PRI KRSTU / PETER ERŽEN		25			11	SARA NAJDIČ / ROBERT UGRINA										
AMERIŠKA POVRŠINSKA MERA			5		ZGORNJI DEL TREBUHA, ŽLIČKA										15								
KRAJ PRI MARIBORU					OMALOVAŽEVANJE							IGRALKA FURLAN											

	1	2	3	4	5	6	7	8
9	10	11	12	13	14	15	16	17
18	19	20	21	22	23	24	25	

AH VRTAČ

Delavska c. 4, 4000 Kranj | Tel.: 04 27 00 200 | www.avtohisavrtac.si

1. nagrada: enodnevna uporaba avtomobila VW T-ROC,
2. nagrada: enodnevna uporaba avtomobila VW POLO,
3. nagrada: poklanja Gorenjski glas

Rešitve križanke (geslo, sestavljeno iz črk z oštevilčenih polj in vpisano v kupon iz križanke) pošljite do petka, 2. novembra 2018, na Gorenjski glas, Nazorjeva ulica 1, 4000 Kranj. Rešitve lahko oddate tudi v nabiralnik Gorenjskega glasa pred poslovno stavbo na Nazorjevi ulici 1.

DRUŽABNA KRONIKA

IMELI SO SE »FEST«

Tradicionalno prireditev Oktober je fest' na Bled' je letos posebej zaznamoval folklorni muzikal, v Kranju pa je v okviru 14. Dnevov srbske kulture potekal folklorni festival Razigrana mladost.

Ana Šubic

Blejska festivalna dvorana je minulo soboto gostila peto prireditev Oktober je fest' na Bled, ki jo prireja Kulturno umetniško društvo (KUD) Bled pod vodstvom Andreja Begoviča. V uvodnem delu prireditve, ki je privabila okoli 350 obiskovalcev, so se najprej poklonili lani preminulemu častnemu članu KUD Albinu Valantu, po domače Markotovemu, in sicer z njegovo vižo Ko gredo ponjo.

Za veselo vzdušje je nato poskrbel ansambel Hozentregarji, nadaljevali pa so člani KUD Bled: folklorna skupina, Pevci spod Osojnice in godci ljudskih viž Šmentana muha, ki so se predstavili s folklornim muzikalom Prebrisana deklina. Nastal je po idejni zasnovi Begoviča in Lare Košir. V glavni ženski vlogi je Karmen Ličef, za katero se potegujeta kar dva snubca, v katera sta se vživela Uroš Benedičič in Jernej Šlibar, a se na koncu odloči za tretjega fanta, ki ga je igral Jan Potočnik. Nastopajoči so obenem prikazali tudi več gorenjskih plesov, ljudske pesmi, ličkanje koruze in z njim povezane običaje, pripovedi ... Prireditev so sklenili ob zvokih ansambla Juhej. »Zadovoljni smo, da je bil odziv gledalcev fantastičen. Prireditev ima tudi humanitarno noto. Z vstopnicami smo razveselili varovance CUDV Radovljica in stanovalce radovljiškega doma starejših, poleg tega pa bomo en evro od vsake prodane vstopnice namenili Društvu za pomoč prezgodaj rojenim otrokom iz Ljubljane,« je dejal Begovič.

V Prešernovem gledališču v Kranju pa se je v soboto v okviru 14. Dnevov srbske kulture odvil tradicionalni folklorni festival Razigrana mladost. Organizatorje, Kulturno društvo Brdo, sta poleg odraslih članov zastopali še mladinska in otroška skupina. Nastopila sta tudi banjaluško Centralno kulturno-umetniško društvo mladih Veselin Masleša in Folklorna skupina Sava Kranj. »Gostili smo skupini, ki sta nam največ pomagali od naših začetkov in ustanovitve folklorne sekcije v KD Brdo. Izraziti smo jima želeli veliko hvaležnost in potrditi dolgoletno prijateljstvo,« je dejal predsednik KD Brdo Mitar Vujinović ter dodal, da so bili s festivalom in obiskom zelo zadovoljni, saj je bilo Prešernovo gledališče polno. Večer je bil zaznamovan s plesi, glasbo in igrami srbskih pokrajin, savčani pa so ga popestrili z odrsko postavitvijo Goriška šarga. Skladno z osrednjo temo letošnjih Dnevov srbske kulture so se dotaknili tudi stoletnice konca prve svetovne vojne.

Člani KUD Bled so navdušili s folklornim muzikalom Prebrisana deklina. / Foto: Primož Pičulin

Glavni junaki muzikala: Uroš Benedičič, Karmen Ličef, Jan Potočnik in Jernej Šlibar / Foto: Primož Pičulin

Foto: Primož Pičulin

Voditelj blejske prireditve in častni član KUD Franci Černe ter avtorja muzikala Lara Košir in Andrej Begovič

Posebni gostje letošnjega festivala Razigrana mladost so bili člani banjaluškega društva. / Foto: Tina Dokl

Člani KD Brdo so z odrsko postavitvijo Igre iz Pčinje (jug Srbije) koreografa Saše Bogunovića in umetniškega vodje Srđana Krgovića poželi so izjemen aplavz. / Foto: Tina Dokl

Foto: Tina Dokl

Koreograf Goran Pupac iz Banjaluke ter umetniški vodje mladincev in cicibanov pri KD Brdo: Darja del Fabro, Violeta Jakovljević, Srđan Krgović in Biljana Peternel

VRTIMO GLOBUS

Diddy in Cassie sta se razšla

Po desetih letih zveze sta se razšla raper in podjetnik **Sean »Diddy« Combs (48)** ter pevka in igralka **Cassie Ventura (32)**. »Res je, nista več par. Vendar sta se razšla brez drame in ostajata prijatelja,« je potrdil vir za People. Raper je bil že opažen v družbi nove ženske, šestindvajsetletne manekenke Jocelyn Chew.

Bo Lady Gaga tokrat rekla usodni "da"?

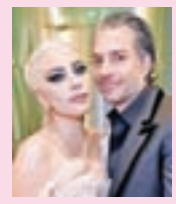

Lady Gaga (32) je na podelitvi nagrad Elle Woman, ki jih podeljujejo izjemnim ženskam, potrdila, da je zaročena s svojim agentom Christianom Carino (49). Kdaj bo poroka, za zdaj še ni znano. Par je skupaj od začetka leta 2017. Gaga, ki jo trenutno lahko gledamo v filmu Star is Born, pa je bila pred tem že zaročena s Taylorjem Kinneyjem.

Yvonne Strahovski povila sinčka

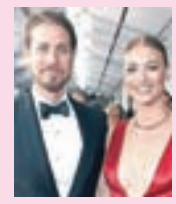

Zvezdnica serije Deklina zgodba **Yvonne Strahovski (36)** je postala prvič mamica. Z možem Timom Lodenom sta se razveselila sina. »Moje srce se je že tisočkrat stopilo. Dobrodošel na svet, mali kiriki, tvoja starša te obožujeta, mamici pa si ukradel srce,« je zapisala igralka, ki v seriji igra vlogo gospodarice, ki z možem ne more spočeti otroka.

Aretirali zvezdnika filma Free Willy

Zaradi nasilja v družini in vandalizma so aretirali Jasona **Jamesa Richterja (38)**, igralca, ki je kot otrok zaslovel v filmi Free Willy. Richter je v zaporu preživel dve noči in bil nato proti plačilu varščine v višini dvajset tisoč dolarjev izpuščen na prostost. Če ga bo sodišče spoznalo za krivega, ga čaka do enega leta zaporne kazni.

Urška Praprotnik Zupan in Maruša Stres sta zelo dejavni članici Kulturno umetniškega društva Bled. Prva je vodja Pevcev spod Osojnice in godcev ljudskih viž Šmentana muha, druga pa strokovna vodja folklorne skupine. / Foto: Primož Pičulin

JAZ, MIDVA IN MI

Celovec

Mojca Logar

Pomislite, kdaj ste bili nazadnje v Celovcu ali kaj ste tam počeli. Tri dni sem preživela v Celovcu na slovenski gimnaziji. Imela sem dovolj prostega časa, da sem obhodila mesto. Trgovine, kamor smo včasih zahajali, so prazne, ulice so prazne, danes vidim Celovec kot eno vas, včasih pa je bilo tako oblegano mesto. V Celovec smo šli skoraj enkrat mesečno, po vseh večjih nakupih, po kavo in banane, šolske potrebščine in obleko, smuči in pohištvo.

Slovenija je v letih po samostojnosti beležila veliko večjo gospodarsko rast kot južna Koroška, Ljubljana kot glavno mesto pa sploh. Preprosto je vsega več, dogodkov, vlaganj, nastali so veliki nakupovalni centri, stare blagovnice v Celovcu pa so zaprli. Da ne govorimo o trgovinah takoj za mejo in pred Dravo. Zlati časi za te trgovce so minili, Slovenci pa živimo v zlatih časih, le zavedamo se ne.

Izvajamo skupen projekt z licejem Franceta Prešerna iz Trsta in slovensko gimnazijo v Celovcu in tako so dijaki 14 dni preživeli v Celovcu. Interes za šolanje na vseh treh šolah s slovenskim učnim jezikom na Koroškem je velik. To pomeni, da je tudi interes za učenje slovenščine preko društev in tečajev za odrasle večji. Vsako leto je tudi več Slovencev, ki se želijo šolati v Celovcu. Sodelovala sem pri pouku v razredu, kjer je bilo sedem slovenskih dijakov. Prestavljali so skoraj skupino v skupini. Za vpis v tamkajšnjo gimnazijo je treba opraviti preizkus iz znanja nemškega jezika. Stanje pa je takšno, da koroški dijaki prihajajo pretežno s podeželja in so nekoliko bolj zadržani, kot so pač povečini otroci s podeželja. Naši dijaki so iz mest ali iz pretežno premožnejših družin, ki lahko financirajo šolanje otroka v tujini. Precej so sproščeni, da ne rečem živahni in vihravi. V šoli je učni jezik slovenski, nastanjeni so v slovenskih dijaških domovih, res pa se gibljejo v nemškem okolju in so prisiljeni več govoriti nemško. Dijak, ki je tudi pri nas zainteresiran za zanje tujih jezikov, se lahko v šoli redno uči po tri ali štiri tuje jezike, gre med počitnicami na delo v tujino ali še na kakšen tečaj, je v povsem enakem položaju. Kaj jih torej navduši za šolanje na Koroškem? Bodo lažje dobili delo, bodo šli študirat v Gradec ali na Dunaj ali želja biti drugačen, lahko si privoščimo? In tako, mimogrede, naše šole so zelo kakovostne, dijaki imajo veliko možnost izbire in med šolami je velika konkurenca. Bili smo ravno v času obletnice plebiscita. Dijaki so se sprehajali ob Vrbskem jezeru in govorili med seboj slovensko. Neki domačin jih je nagovoril po nemško, češ Čuši, pojdite v Slovenijo v vašo Jugo in tam govorite slovensko. Še lahko doživiš takšne zbadljivke.

Sicer pa je Celovec že ves v božični preobleki. Lučke so nameščene, božična drevesca in stojnice tudi. Adventni čas se razpotegne kar na dva meseca in zagotovo bomo lahko srečali reklame in povabila, obiščite božični Celovec. Če boste trošili, jezik ne bo problem.

Mojca Logar je profesorica geografije in zgodovine.

Hospickafe

Janez Logar

Pretekli četrtek smo imeli v Mestni knjižnici Kranj okroglo mizo, ki jo je organiziralo društvo Hospic. Udeleženci Mojca Logar, dr. Noah Charney in jaz smo razmišljali o življenju, poslavljanju od njega, žalovanju in težkih izkušnjah, s katerimi smo se soočali. Te in podobne teme nam niso prav blizu in ne želimo jih pogosto odpirati. Hkrati pa je tako zelo res, da bomo vsi prišli do točke in trenutka prehoda. Pravzaprav je to edino zanesljivo dejstvo. Če že nočemo govoriti o lastnem koncu (ker nas je preveč strah), pa ljudje lažje govorijo o smrtih, ki so jih doživeli v preteklosti, oziroma o izgubah. Noah, Američan, ki živi v Kamniku, nam je razložil, da ne moremo govoriti o tipičnem ameriškem odzivu na smrt, pogreb in žalovanje. Družba je tam preveč raznolika: po narodnosti, lokaciji, veri in socialno-ekonomskem statusu. Tako potomci Ircev popolnoma drugače žalujejo kot npr. potomci Afričanov, Mehičani drugače kot prebivalci Aljaske. Zanimivo pa je, da se (v povprečju) Američani ob izgubi pa tudi sicer zelo malo pogovarjajo o notranjem, čustvenem svetu.

Poslanstvo vseslovenskega društva Hospic je pomoč umirajočim in njihovim svojcem. S svojo humanostjo, prostovoljnim delom in veseljem pomagajo mnogim, ki se smrti bojimo. Vendar če želimo imeti korist od takšnega društva, moramo do njih pristopiti in jih prositi: potrebujemo vas. Člani društva pogosto povedo, kako zelo veliko se lahko naučimo ob ljudeh, ki zaključujejo zemeljsko življenje. In predvsem naj sprejmemo smrt kot del celote – rojstvo, življenje, smrt. Prihod od nekod, lastna zgodba, odhod nekam, morda na isto mesto, od koder smo prišli, vendar nismo isti, saj nas je življenje preoblikovalo. Kljub veri v posmrtno življenje je zelo normalno, da nas je strah tega odhoda. Zato je tako zelo pomembno, da smo ob človeku, ki se poslavlja. Da mu povemo, da smo z njim in naj gre, kamor mora iti. Tako bo lažje odšel. Še bolj normalno je, da nas preplavi žalost. Ne moremo se ji izogniti. Koristno je, ko si upamo to priznati. Koristno je, ko upamo in želimo to čustvo medsebojno izmenjati. Koristno je, ko si upamo žalost izjokati. Saj ni važno, kako to delajo Američani, Švedi, Afričani in naši sosedje. Pomembno je, kaj delamo v domači hiši in v svoji družini.

Na koncu nas je voditeljica vprašala o lastni smrti. Noah pravi, da o njej ne razmišlja, moja Mojca tudi ne. Prav nič posebnega se nisem čutil zaradi moje drugačnosti. Meni konec življenja ne predstavlja groze in konca. Materialni svet, telo, oprijemljivo, je le najbolj grobi način naše eksistence. Drugi načini dojemanja stvarnosti so izven besed. Edino, kar si želim, je, da bi otroci prišli do kruha in da bi do odhoda smel in zmogel postoriti zadosti dobrega na tem svetu zase, za sočloveka in za stvarstvo.

Janez Logar je terapevt v zakonskem in družinskem centru Toplina v Kranju.
e-pošta: janez.logar@toplina.net

KUHARSKI RECEPTI

Za vas izbira Danica Dolenc

Pravi in divji kostanj

Eden je za kuhinjske dobrote, drugi pa za zdravje. Oba moramo dobro poznati, ju ceniti in spoštovati.

V divjem kostanju so zdravilni saponini, črešlovine, smole, olja, grenčica in maščobe. Lubje mladih dreves, ki ga nabiramo marca in aprila, zdravilno učinkuje pri obolelih krčnih žilah, cvetje, belo ali rožnato, nabiramo maja, ko drevje cveti in blago odišavi okolico. Pomaga pri zdravljenju hemoroidov, katarjev in dihal. Odlične so kostanjeve kopeli za revmatike, kajti plod vsebuje do 35 odstotkov škroba. Za kopel svež kostanj drobno narežemo in skuhamo, da dobimo gosto tekočino, ki ji dodamo toplo vodo ter jo s kuhalnico spenimo in dodamo kopeli.

Za čaj dve čajni žlički cvetov prelijemo s četrt litra kropa; na dan popijemo dve skodelici tega čaja, ki pomaga pri bolnih venah, jih okrepi, pospeši pretok krvi in s tem preprečuje zastajanje krvi. Lekarne imajo že svoje pripravke, lahko jih pa pripravite tudi sami. Narežite 150 g svežih kostanjevih cvetov, prelijte jih z litrom 98-odstotnega alkohola ter v dobro zaprtem kozarcu postavite na sončno okno. Vsak dan vsebino pretresete, po osmih dneh precedite in ostanek prelijete s pol litra ohlajene prekuhane vode. Po treh urah dobite petdesetodstotno tinkturo, ki jo še za 14 dni postavite na sonce, nato pa v temi počiva tri mesece. To tinkturo vtiramo pri revmatizmu, krčnih žilah, hemoroidih itd.

Tinktura iz cvetov po domače: cvetje namočimo v domače žganje in ga po osmih dneh precedimo. S tem izvlečkom si lahko natiramo noge, najbolje zvečer pred spanjem.

Ljudje si pa pri težavah z žilami in nogami pomagajo še drugače. Naberejo lepih glavic divjega kostanja, jih preprosto dajo v bombažno vrečko in z njimi leže vse noči. Pravijo, da že bližina teh kostanjev pomaga. Eni jih pa prevrtajo, nanizajo na vrvico ali elastiko, in jih preprosto kot »zapestnico« navlečejo na noge, stopala, do vseh sklepov, ki bole.

Kostanjeva torta

Testo: *4 jajca, 5 dag masla, 15 dag sladkorja, 15 dag moke, 15 dag prekuhanega, olupljenega in pretlačenega kostanja, najboljši so maroni (odstraniti moramo tudi tanko kožico!), 2 dl mleka, pol pecilnega praška, 3 žlice ruma, 1 vaniljev sladkor.*

Krema: *10 dag masla, 10 dag sladkorja, 2 rumenjaka, 15 dag pretlačenega kuhanega kostanja, 3 žlice ruma, 1 dl mleka, 1 vanilin sladkor. Tortni preliv: 1 jedilna čokolada (20 dag).*

Rumenjake, maslo in sladkor penasto zmešamo, dodamo mleko, moko in vse preostale sestavine, dobro premešamo, nazadnje pa nežno primešamo še sneg beljakov. Maso damo v pomaščen in pomokan ali z drobtinami potresen tortni model in spečemo. Dobro ohlajeno torto prerežemo in namažemo z nadevom ter oblijemo z jedilno čokolado.

Kremo napravimo tako, da maslo, sladkor in rumenjake dobro stepemo, zalijemo z mlekom in stepamo nad soparo še toliko časa, da se krema zgosti. Na koncu dodamo še kostanj, rum ter vaniljev sladkor in namažemo po torti.

Sezonsko, okusno in enostavno

Lahke jedi

Erika Jesenko

Moji glavni kriteriji pri kreiranju recepta so, da mora biti ta narejen iz sezonskih živil, sladice morajo biti sočne, poleg tega mora pa vse skupaj biti okusno in enostavno za pripravo.

Za pripravo čokoladnega kolača s hruškami potrebujemo: 90 g moke, 110 g masla, 120 g sladkorja, 4 jajca, 120 g temne čokolade, 70 g mletih orehov ali mandljev, 2 žlici kakava v prahu, polovico pecilnega praška, 1 ščepec soli, 4 večje hruške.

Hruške olupimo, jih očistimo ter narežemo na debelejše krhlje. Čokolado nadrobimo v skodelico ter jo raztopimo nad vodno kopeljo. V skledi skupaj zmešamo presejano moko, orehe oz. mandlje, pecilni prašek in sol. V drugo skledo narežemo maslo in dodamo sladkor ter penasto umešamo. K sladkorni masi postopoma dodajamo jajca in nato še ohlajeno stopljeno čokolado. Na koncu z lopatico vmešamo še zmes iz moke. Pripravljeno testo vlijemo v namaščen model ter ga obložimo s krhlji hrušk. Kolač pečemo v pečici, ogreti na 170 °C, približno 30 minut. Če je biskvit pečen, preverimo s pomočjo zobotrebca (ta mora po vbodu v biskvit ostati suh).

Nasvet: Zraven kolača postrežemo žlico stepene smetane ali vaniljevega sladoleda.

Za pripravo sočnih makovih kock z jabolki potrebujemo: za biskvit: 3 večja jajca (ali 4 manjša), 1 lonček mletega maka, 1 lonček grškega jogurta, 1,5 lončka moke, 1 lonček naribanih jabolk, četrt lončka mleka, lupinico 1 bio limone, 1 pecilni prašek, 3 žlice ruma, 1 pest rezin; za preliv: 1 lonček kisle smetane, 1 žlico sladkorja, lupinico 1 bio limone.

Moko pomešamo s pecilnim praškom. Beljake in rumenjake ločimo. Iz beljakov stepemo trd sneg. Rumenjake penasto stepemo skupaj s sladkorjem. Prilijemo jim mleko in rum ter vmešamo še grški jogurt. Med stalnim mešanjem dodajamo mleti mak, nato še mešanico iz moke in pecilnega praška. Z lopatico vmešamo sneg in nazadnje še naribana jabolka ter rozine. Maso vlijemo v namaščen pekač in pečemo v pečici, ogreti na 170 °C, okrog 30 minut. Čas peke biskvita je odvisen od velikosti pekača (nižji biskvit potrebuje krajši čas in obratno – višji biskvit potrebujemo daljši čas peke). Če je dovolj pečen, preverimo z zobotrebcem. Za preliv skupaj zmešamo kislo smetano in sladkor. Preliv razporedimo po biskvitu in po njem naribamo limonino lupinico. Pečemo še 5 minut, da se preliv zapeče.

Nasvet: Grški jogurt lahko nadomestimo z navadnim čvrstim jogurtom ali s kislo smetano.

Čistili bodo potok Žabnica

Škofja Loka – Ta teden bo državni koncesionar za urejanje vseh nižinskih vodotokov, hudournikov in stoječih voda na območju zgornje Save, Vodnogospodarsko podjetje Kranj, začelo vzdrževalno-sanacijska dela na strugi vodotoka Žabnica od vasi Lipica do izliva v reko Soro. V sklopu načrtovanih del na območju občine Škofja Loka bodo do konca novembra odstranili tudi naplavine na sotočju Poljanske in Selške Sore v Škofji Loki.

Radio Sora
Vedno blizu. 91.1 / 89.8 / 96.3
RADIO SORA, D.O.O., KAPUCINSKI TRG 4, ŠKOFJA LOKA

LOTO

Rezultati 84. kroga – 21. oktobra 2018
1, 7, 11, 16, 25, 33, 35 in 38

Loto PLUS: **7, 8, 12, 23, 27, 30, 33 in 2**
Lotko: **7 2 3 8 2 3**

Sklad 85. kroga za Sedmico: **590.000 EUR**
Sklad 85. kroga za PLUS: **550.000 EUR**
Sklad 85. kroga za Lotka: **1.290.000 EUR**

ZAVOD ZA TURIZEM CERKLJE, TRG DAVORINA JENKA 13, CERKLJE NA GORENJSKEM

Zbrani recepti so dobrodošla pomoč vsem, ki pravkar začenjajo s samostojnim kuhanjem, drugim pa lahko zanimivo popestrijo jedilnike. Po takih jedeh pogosto zadiši v slovenskih domovih. Za knjigo pa jih je preizkusil kuharski mojster Andrej Goljat.

176 strani, 140 x 200 mm, spiralna vezava

9,90 EUR + poštnina

Knjigo lahko kupite na Gorenjskem glasu, Nazorjeva ulica 1 v Kranju, jo naročite po tel. št.: 04/201 42 41 ali na: narocnine@g-glas.si.
Če jo naročite po pošti, se poštnina zaračuna po ceniku Pošte Slovenije.

www.gorenjskiglas.si
Gorenjski Glas

Zbiranje starih hišnih imen

V občinah Komenda, Medvode, Mengeš, Trzin in Vodice so pred kratkim začeli izvajati projekt Stara hišna imena.

Aleš Senožetnik

Vodice – S popisovanjem starih hišnih imen so na Zgornjem Gorenjskem v okviru Turističnega društva Dovje - Mojstrana začeli že leta 2007, dve leti kasneje pa je projekt prešel pod okrilje Razvojne agencije Zgornje Gorenjske.

Potem ko so v Zgornji in Osrednji Gorenjski popisali že več kot 9300 hišnih imen, so pred dnevi projekt začeli tudi v skupno tridesetih vaseh v občinah Komenda, Medvode, Mengeš, Trzin in Vodice. Občine so v okviru Lokalne akcijske skupine Za mesto in vas za projekt, ki bo trajal do konca avgusta prihodnje leto, pridobile tudi finančna sredstva Evropskega kmetijskega sklada za razvoj podeželja.

Kot nam je povedal vodja projekta Klemen Klinar z Razvojne agencije Zgornje Gorenjske, bodo s prvim terenskim delom na novem območju raziskovanja začeli prav v teh dneh. »Za vsako vas pregledamo župnijske knjige in zgodovinske katastre iz časa Avstro-Ogrske, s temi podatki pa gremo potem na teren. Vselej povabimo stanovalce vasi, da nam sporočijo hišno ime, ker pa se ne odzovejo vsi, se odpravimo tudi v vasi in jim projekt predstavimo,« pojasnjuje Klinar, ki na temo hišnih imen pripravlja tudi doktorsko nalogo, in dodaja, da je odziv med prebivalci zelo dober. Slabi dve tretjini se jih odloči, da na hišo pritrdijo tablo s hišnim imenom, ki jim jo brezplačno priskrbi agencija, zbrana imena pa so predstavljena tudi v tiskani knjižici in na spletni strani www.hisnaimena.si.

S projektom pomagajo ohranjati nesnovno kulturno dediščino, hkrati pa jo tudi pomagajo oživljati in njen pomen predstaviti prihodnjim generacijam, o čemer priča tudi zanimiva anekdota, ki nam jo je zaupal Klinar: »Ko smo projekt izvedli v Gorjah, nas je tamkajšnja učiteljica obvestila, da so se otroci v šoli začeli klicati po domačih hišnih imenih, tisti, ki pa prihajajo iz novejših hiš, ki seveda nimajo hišnih imen, pa so bili zaradi tega kar malo nesrečni.«

Projekt Stara hišna imena v teh dneh začenjajo izvajati tudi v tridesetih vaseh v občinah Komenda, Mengeš, Medvode, Vodice in Trzin. / Foto: Klemen Klinar

Dobro so projekt sprejeli tudi tujci, ki so lastniki nepremičnin na podeželju. »Med kupci nepremičnin je veliko Angležev, ki imajo zelo pozitiven odnos do naše kulturne dediščine in so se v veliki večini odločili za nakup table s hišnim imenom,« pripoveduje Klinar in doda še eno zanimivost: »Najpogostejše hišno ime je pri Kovač, pri tem pa je zanimivo, da se v hišno ime v posamezni vasi skoraj nikoli ne podvoji, saj so jih ljudje uporabljali prav za to, da so med sabo razločevali, ko še ni bilo priimkov in hišnih številk.«

Na odpravo znova v Nepal

Ob desetletnici izvajanja programa Mednarodno priznanje za mlade (Mepi) na Gimnaziji Kranj se bodo gimnazijci skupaj z dijaki Šolskega centra Škofja Loka odpravili pod Anapurno.

Mateja Rant

Kranj – V okviru projekta, ki so ga poimenovali Je življenje lahko drugačno? so se mepijevci Gimnazije Kranj že leta 2012 podali na treking v Nepal. Šest let kasneje so se ob desetletnici izvajanja omenjenega programa na Gimnaziji Kranj odločili odpravo v Nepal ponoviti. Tokrat se na enajstdnevno pot odpravlja 24 njihovih dijakov v družbi treh dijakov Šolskega centra Škofja Loka, je pojasnila koordinatorica programa Mepi na kranjski gimnaziji Marija Štremfelj.

Dijaki bodo na poti opravljali zlato oziroma srebrno Mepi stopnjo, ki vključuje tudi večdnevno odpravo, pri čemer morajo imeti dijaki vse potrebno za preživetje v naravi s seboj. »Glede na to, da bo odprava potekala v specifičnih razmerah, jim bomo omogočili, da bodo imeli obroke v kočah, kljub temu pa bodo njihovi nahrbtniki še vedno precej težki,« je pojasnila Marija Štremfelj. Njihov cilj bo na 4200 metrih nadmorske višine pod Anapurno, odvisno od vremenskih razmer pa se bodo podali tudi višje.

Priprave na treking so potekale vse leto. Svojo fizično pripravljenost so dijaki preverili že konec junija, ko so se skupaj odpravili na 4215 metrov visok vrh Vincent Piramide v pogorju Monte Rosa. V začetku oktobra so organizirali tudi dobrodelno prireditev in srečelov, na kateri so zbirali finančna sredstva za odpravo v Nepal in eno izmed tamkajšnjih sirotišnic, ki so jo obiskali že v sklopu prejšnje odprave in jo bodo obiskali tudi tokrat. »Tako jim bomo lahko neposredno izročili zbrane prispevke, saj je to najbolj zanesljiv način, da denar res pride v prave roke,« je poudarila Marija Štremfelj in dodala, da prostovoljstvo in pomoč drugim prav tako predstavljata enega od štirih stebrov programa Mepi. Obiskali bodo še šolo v Katmanduju, kjer bodo spoznali njihov program Mepi, obenem pa bodo drug drugemu predstavili svojo deželo in šolski sistem. Na pot se odpravljajo prihodnji petek, vračajo pa se 11. novembra. »Tako bomo izkoristili krompirjeve počitnice, da bodo dijaki zamudili čim manj pouka,« je razložila Marija Štremfelj.

Razkošje cvetov na hibiskusu

Suzana P. Kovačič

Podljubelj – Zakonca Marija in Franc Janc iz Podljubelja sta pred štirimi leti v Banovcih dobila sadiko hibiskusa in jo potem vsadila zunaj ob domači hiši. V zimskem času rastlino malo pokrijeta in tako zaščitita pred zmrzaljo. Ampak toliko cvetov, kot jih je imel hibiskus letošnje poletje, pa še ni bilo. Kar 45 sta jih naštela, cvetlično razkošje pa podelila z bralci Gorenjskega glasa. Kot je Franc še dodal, z rož'cami se je treba znati tudi pogovarjati ...

Marija Janc ob cvetočem hibiskusu

Uspešni pri učenju nemščine

Na Gimnaziji Franceta Prešerna v Kranju so ponosni na dijake, ki so si zaslužili Nemško jezikovno diplomo, teh pa je bilo v minulem šolskem letu kar dvaintrideset.

Vilma Stanovnik

Kranj – V minulem šolskem letu si je na Gimnaziji Franceta Prešerna v Kranju kar 32 dijakov in dijakinj zaslužilo Nemško jezikovno diplomo, tako imenovani DSD (Deutsches Sprachdiplom), ki jo izdaja komisija nemškega kulturnega ministrstva. Z uspešno opravljenimi izpiti so v povprečju najboljša šola v državi.

»Zahvaljujem se profesorici Sabini Konc, ki je od vsega začetka gonilna sila projekta DSD. Poleg svojih kolegic Vesne Arh, Rade Legat Benedik in Marije Vreček Sajevic je zaslužna za to, da bo diploma DSD poleg preteklih generacij dijakov tudi vam odprla marsikatera vrata na vaši študentski ali poklicni poti,« je ob podelitvi diplom prejšnji torek poudarila ravnateljica Gimnazije Franceta Prešerna Kranj Mirjam Bizjak, diplome pa sta dijakinjam in dijakom izročila veleposlanik Republike Nemčije v Sloveniji Klaus Peter Riedel in svetovalka za nemški jezik na Zavodu za šolstvo Birgit Bader.

Kar dvaintrideset dijakov Gimnazije Franceta Prešerna je dobilo nemške jezikovne diplome, ki sta jim jih podelila veleposlanik Republike Nemčije v Sloveniji Klaus Peter Riedel in svetovalka za nemški jezik na Zavodu za šolstvo Birgit Bader. / Foto: Tina Dokl

»Na poti do nemške jezikovne diplome je treba premagati številne izzive, zato je vredna velikega spoštovanja in priznanja. Odnosi med Nemčijo in Slovenijo so dobri in raznoliki. Gospodarski odnosi so zaupanja polni in donosni za obe strani. Pogosto slišim, da je na trgu pri velikih koncernih angleščina kot delovni jezik nadomestila nemščino. To je morda res, vendar pa velik delež gospodarskih odnosov med Nemčijo in Slovenijo predstavlja sodelovanje med malimi in srednje velikimi podjetji. V tem primeru se na vsak način splača govoriti jezik partnerjev,« je v tekoči slovenščini povedal veleposlanik Klaus Peter Riedel in dodal, da sta tako nemščina kot slovenščina za učenje težka jezika, vendar se ju splača učiti.

V Sloveniji je trenutno 22 šol, ki ponujajo program Nemške jezikovne diplome, letno pa diplomo pridobi skoraj šeststo učencev. »S to diplomo v roki so vam, če želite, odprta vrata vseh nemških univerz brez dodatnih jezikovnih tečajev ali izpitov, poleg tega pa še možnosti za sofinanciranje študija. Zato izkoristite svoje znanje, razglejte se po svetu in ne bojte se izzivov globalizacije, temveč jo pomagajte aktivno sooblikovati,« je ob čestitkah dijakom tudi poudaril veleposlanik Klaus Peter Riedel.

Za tople nogice novorojenčkov

Mateja Rant

Kranj – Glasove Muce copatarice so v ponedeljek v Bolnišnico za ginekologijo in porodništvo Kranj dostavile sedemsto parov copatk za tamkajšnje novorojenčke. Sedemnajst Glasovih pletilj se v prostorih Gorenjskega glasa srečuje vsako prvo sredo v mesecu. V porodnišnici sta jih sprejeli vodilna medicinska sestra porodniškega in neonatalnega oddelka Diana Zadnikar in glavna sestra Špela Požun. V kranjski porodnišnici so imeli letos 1057 porodov, kar je sedemdeset manj kot v enakem obdobju lani, skupaj se je rodilo 1066 otrok, od tega sedemkrat dvojčki. Dečkov so našteli 557, deklic pa 509. Prav vsak novorojenček brezplačno prejme tudi copatke Glasovih pletilj.

Foto: Tina Dokl

Hotelska soba, posvečena Antonu Janši

Kranj – V slovenskem hotelu in študentskem domu Korotan na Dunaju so odprli hotelsko sobo, posvečeno čebelarju Antonu Janši. Anton Levstek, direktor Korotana, je dejal, da si vse hotelske sobe želijo preurediti v spominske sobe Slovenk in Slovencev, ki povezujejo Dunaj in Slovenijo. Sobo je slovesno odprla veleposlanica na Dunaju Ksenija Škrilec, ki je poudarila povezovalno vlogo čebel in čebelarstva med Slovenijo in Avstrijo. Dogodka sta se med drugim udeležila tudi blejski župan Janez Fajfar, ki je predstavil Bled z okolico in Radovljico, in direktorica Muzejev radovljiške občine Verena Štekar-Vidic, ki je predstavila čebelarski muzej v Radovljici, slovensko tradicijo čebelarstva ter življenje in delo Antona Janše. Manjkala ni niti gorenjska kulinarika.

Sklop prireditev Barvita jesen v Kamniku

Kamnik – Zavod za turizem, šport in kulturo Kamnik bo v okviru javnega poziva za sofinanciranje posameznih dogodkov v središču mesta Kamnik sofinanciral trideset posameznih ter devet večdnevnih prireditev v oktobru in novembru. Med sofinanciranimi dogodki so koncerti, modra revija, razne razstave, degustacije vin, otroške delavnice in podobno. Na javnem razpisu je bilo na voljo 12 tisoč evrov. »Cilj takšnega sofinanciranja dogodkov je oživitev in popestritev dogajanja v mestnem jedru tudi v jeseni. Verjamem, da bomo s povečanjem obiska mestnega jedra zvišali tudi kupno moč v mestnem središču in tako povečali prodajo pri posameznih ponudnikih storitev,« pravi v. d. direktorja zavoda dr. Tomaž Simetinger.

KINOSPORED

KOLOSEJ DE LUXE, KRANJ (CENTER)

Sreda, 24. 10.
15.40, 17.20, 19.00, 20.40 JOHNNY ENGLISH SPET V AKCIJI
17.30 POSLEDICE
21.40 SODNICA
19.15 ZVEZDA JE ROJENA
15.50 RAČKA, RAČKA, GOS, sinhro.

CINEPLEXX, TUŠ, KRANJ

Sreda, 24. 10.
16.20, 18.10, 20.00 JOHNNY ENGLISH SPET V AKCIJI
19.20 POSLEDICE
18.20 PRVI ČLOVEK
21.00 TEŽAVE V MOTELU EL ROYALE
17.20 MALA NOGA
18.30, 20.45 VENOM
17.40, 20.20 ZVEZDA JE ROJENA
16.10 HIŠA ČAROBNE URE
16.40 GAJIN SVET
21.15 VEČERNA ŠOLA
15.40 HOTEL TRANSILVANIJA 3: VSI NA MORJE!, sinhro.

LINHARTOVA DVORANA, RADOVLJICA

Sreda, 24. 10.
20.00 SODNICA

Petek, 26. 10.
18.00 KO IZGUBIŠ VSE
20.00 MISIJA: NEMOGOČE – IZPAD

Sobota, 27. 10.
15.00 PIKICA, KOKO IN DIVJI NOSOROG, sinhro.
18.00 VENOM
20.00 POSLEDICE

Nedelja, 28. 10.
16.00 PIKICA, KOKO IN DIVJI NOSOROG, sinhro.
18.00 KO IZGUBIŠ VSE
20.00 POSLEDICE

Ponedeljek, 29. 10.
16.00 SKRIVNO ŽIVLJENJE MAČK
18.00 FANTASTIČNO POPOTOVANJE FAKIRJA, KI JE OBTIČAL V IKEINI OMARI
20.00 SODNICA

Organizatorji filmskih predstav si pridržujejo pravico do spremembe programa.

GLEDALIŠKI SPORED

PREŠERNOVO GLEDALIŠČE KRANJ

Četrtek, 25. oktobra
20.00 Kahlil Gibran: PREROK (v Stolpu Škrlovec)

LAŽJI SUDOKU

9			8	3	5	7		
2			6					4
	7	1		2	9		8	
	6	2			1	5		
	9						3	
		4	9			2	1	
	3		1	7		8	6	
8					4			9
		7	5	9	8			2

Rešitev:

6	1	7	5	9	8	3	4	2
8	2	5	3	6	4	1	7	9
4	3	9	1	7	2	8	6	5
7	5	4	9	8	3	2	1	6
1	9	8	2	5	6	4	3	7
3	6	2	7	4	1	5	9	8
5	7	1	4	2	9	6	8	3
2	8	3	6	1	7	9	5	4
9	4	6	8	3	5	7	2	1

TEŽJI SUDOKU

3		8		9	5			
			1		4			
		1		7		6		5
7	3						1	
6		4				9		8
	1						3	6
9		2		1		8		
			4		9			
			3	6		5		

Rešitev:

1	4	7	3	6	8	5	9	2
5	8	3	4	2	9	1	6	7
9	6	2	5	1	7	8	4	3
8	1	5	9	4	2	7	3	6
6	2	4	7	3	1	9	5	8
7	3	9	8	5	6	2	1	4
4	9	1	2	7	3	6	8	5
2	5	6	1	8	4	3	7	9
3	7	8	6	9	5	4	2	1

Navodilo za reševanje: v kvadrate vpišite števila od 1 do 9 tako, da se ne bo nobeno število ponovilo ne v vrstici ne v koloni ne v enem izmed odebeljenih devetih kvadratov.

Sestavil: B. F.

desetdnevna vremenska napoved

Torek 23. 10.	Sreda 24. 10.	Četrtek 25. 10.	Petek 26. 10.	Sobota 27. 10.
3/15 °C	5/18 °C	3/15 °C	9/17 °C	7/16 °C
Nedelja 28. 10.	**Ponedeljek 29. 10.**	**Torek 30. 10.**	**Sreda 31. 10.**	**Četrtek 1. 11.**
6/15 °C	4/12 °C	2/10 °C	1/9 °C	3/10 °C

tedenski koledar

			vzhod	zahod
23. 10.	tor.	Severin	7.30	18.02
24. 10.	sre.	Rafael	7.31	18.01
25. 10.	čet.	Darija, dan suverenosti	7.32	17.59
26. 10.	pet.	Lucijan	7.34	17.57
27. 10.	sob.	Sabina	7.35	17.56
28. 10.	ned.	Simon	7.37	17.54
29. 10.	pon.	Ida	7.38	17.53

HALO-HALO GORENJSKI GLAS
telefon: 04 201 42 00

Naročila za objavo sprejemamo po telefonu 04/201-42-00, faksu 04/201-42-13 ali osebno na Nazorjevi ulici 1 v Kranju oz. po pošti – od ponedeljka do četrtka do 11. ure! Cene oglasov in ponudb v rubriki so izredno ugodne.

Obvestila o dogodkih objavljamo v rubriki Kažipot brezplačno samo enkrat, pošljete jih lahko na e-poštni naslov kazipot@g-glas.si.

PRIREDITVE

Pogovor z Anjo Novak

Trzin – V četrtek, 25. oktobra, bo ob 19. uri v Dvorani Marjance Ručigaj moderatorka Saša Hudnik gostila Anjo Novak, gledališko in filmsko igralko, performerko, pesnico in pevko, zaposleno v Slovenskem mladinskem gledališču v Ljubljani. Vstop bo prost.

Preseganje smrti

Radovljica – Literarni večer Preseganje smrti s predstavitvijo kratkih zgodb Sotto voce in mladinskega romana Ajda, vila z obzidja avtorice Natalije Šimunović bo v radovljiški knjižnici danes, v torek, 23. oktobra, ob 19.30.

Naj pročelje in naj izložba

Kranj – Podelitev priznanj naj pročelje in naj izložba za staro mestno jedro Kranja v letu 2018 bo v četrtek, 25. oktobra, ob 12. uri v Renesančni dvorani Mestne hiše Kranj.

Literarni večer z Mojco Širok

Tržič – Danes, v torek, 23. oktobra, bo ob 19. uri v knjižnici literarni večer z Mojco Širok, novinarko in pisateljico iz Nove Gorice. Trinajst let je bila dopisnica iz Italije in Vatikana, za svoj leposlovni prvenec, kriminalko Pogodba, pa je prejela knjižno nagrado modra ptica 2018.

Srečanje s slikarko Klementino Golija

Jesenice – Iz Gornjesavskega muzeja Jesenice vabijo danes, v torek, 23. oktobra, ob 9.30 v galerijo Kosova graščina na srečanje z umetnico Klementino Golija. Prireditev bo kot spremljevalni dogodek ob likovni razstavi Skozi prostor in čas (2013–2018). Vstopnine ne bo.

Za otroke

Jesenice – V jeseniški knjižnici bodo danes, v torek, 23. oktobra, angleške igralne urice ob 16.30, jutri, v sredo, 24. oktobra, bodo nemške igralne urice ob 16. uri, ustvarjalne delavnice pa ob 17. uri. V četrtek, 25. oktobra, bo ura pravljic ob 17. uri, prireditev Lepo je biti bralec in žrebanje nagrajencev knjižne uganke bo ob 18. uri. V petek, 26. oktobra, bo Brihtina pravljična dežela za tiste otroke od četrtega leta, ki ta čas niso v vrtcu, ob 10. uri, prireditev Berem s kužkom pa ob 17. uri.

Hrušica – V četrtek, 25. oktobra, bo ura pravljic z grofico ob 17. uri, žrebanje nagrajencev knjižne uganke bo ob 17.45.

Medgeneracijske prireditve

Kranj, Cerklje, Šenčur, Preddvor – V Medgeneracijskem centru Kranj bo jutri, v sredo, 24. oktobra, ob 18. uri predavanje Zorana Železnikarja Človek kot večdimenzionalno bitje, 6. del. V četrtek, 25. oktobra, bo ob 17. uri pogovor na temo Življenje z osebo z demenco, ob 18. uri pa Izobraževanje za mir. V TIC-u v Cerkljah bo v četrtek, 25. oktobra, ob 15. uri Umovadba za starejše, v petek, 26. oktobra, bo ob 10. uri urejanje parka pred Domom Taber. V Domu krajanov Šenčur bo danes, v torek, 23. oktobra, ob 9.30 delavnica Klepetajmo po nemško, v Športni dvorani Šenčur bo jutri, v sredo, 24. oktobra, ob 8.30 telovadba za prožno telo. V prostorih Društva upokojencev Preddvor se bo jutri, v sredo, 24. oktobra, ob 17. uri začelo družabno popoldne s tombolo. Za vse prireditve so obvezne prijave na telefon 041 724 134 ali na e-naslov mck-prijava@luniverza.si.

Komemoracija

Preddvor – Zveza združenj borcev za vrednote NOB Kranj obvešča, da bo komemoracija v Preddvoru v petek, 26. oktobra, ob 17. uri na pokopališču (in ne v sredo, 24. oktobra, kot je bilo objavljeno).

IZLETI

Pohod od Litije do Čateža

Kranj – Planinsko društvo Kranj vabi na 32. Spominski tradicionalni pohod od Litije do Čateža, ki bo v soboto, 10. novembra. Planinci se bodo zbrali pred trgovino Mercator na Primskovem in se odpeljali proti Litiji ob 7. uri. Hoje je približno za pet ur. Prijave so možne ob predplačilu do srede, 7. novembra, v pisarni društva v času uradnih ur ali na TRR društva.

Po dolenjski vinogradniški poti

Jesenice – Planinsko društvo Jesenice vabi v soboto, 27. oktobra, na pohod po dolenjski vinogradniški poti. Na pot bodo pohodniki odšli s kombijem z zgornje postaje na Hrušici ob 6.30. Nezahtevne hoje po vinskih gričih bo za okrog tri ure. Prijave z vplačili sprejemajo na upravi društva do zasedbe mest.

Levstikov pohod

Kranj – Planinsko društvo Iskra Kranj v soboto, 10. novembra, vabi na tradicionalni Levstikov pohod. Manj zahtevne hoje bo skupaj za dobrih pet ur. Odhod s posebnim avtobusom izpred Creine v Kranju bo ob 7. uri. Prijave in informacije: v pisarni društva v Iskri na Laborah ob sredah med 17. in 18. uro ali pri vodniku Milanu Čeliku na tel. 031 418 146, e-pošta: celik.milan@gmail.com. Vplačilo prijav je možno tudi na TRR društva.

PREDAVANJA

Narava zdravi

Kokrica – Turistično društvo (TD) Kokrica vabi jutri, v sredo, 24. oktobra, ob 18. uri v prostore TD Kokrica na predavanje Narava zdravi. Naravne izdelke bo predstavil Robert Sekardi, ki bo dosegljiv tudi za individualen posvet.

Moj notranji svet in odnosi

Kranj – Humana, združenje svojcev pri skrbi za mentalno zdravje, v četrtek, 25. oktobra, ob 16. uri vabi na brezplačno predavanje Moj notranji svet in odnosi. Predaval bo Janez Logar, mag. zakonske in družinske terapije. Predavanje bo v prostorih Humane, Oldhamska 14, pri vodovodnem stolpu.

RAZSTAVE

Slikovita sopotja

Naklo – Jutri, v sredo, 24. oktobra, ob 18. uri vabi KUD LIK Naklo v Pavlinovo galerijo kulturnega Doma Janeza Filipiča na odprtje fotografske razstave avtorja dr. Draga Paplerja Slikovita sopotja – Skozi objektiv dr. Draga Paplerja. Razstava bo odprta do 20. novembra, in sicer ob nedeljah od 10. do 12. ure in ob torkih od 18. do 19. ure, druge dni pa po dogovoru.

Dobro jutro, Slovenija

Jesenice – Fotogalerija na Jesenicah in člani Fotografskega društva Jesenice vabijo v sredo, 24. oktobra, ob 18. uri v avlo Gledališča Toneta Čufarja na odprtje fotografske razstave Dobro jutro, Slovenija. Razstavo bodo odprli s kulturnim programom učencev Glasbene šole Jesenice. Razstavljena dela bodo na ogled do 14. novembra.

PREDSTAVE

Petelinji zajtrk

Cerklje – V Kulturnem hramu Ignacija Borštnika si lahko v četrtek, 25. oktobra, ob 20. uri ogledate gledališko komedijo, odrsko priredbo legendarnega filma Petelinji zajtrk v režiji Gojmirja Lešnjaka - Gojca. Predstava je za abonma Nasmejmo se! in izven.

Prizori iz življenja pri Hlebanjevih

Kranjska Gora – Iz Gornjesavskega muzeja Jesenice v petek, 26. oktobra, ob 18. uri vabijo v Liznjekovo domačijo v Kranjski Gori, kjer bo ob razstavi Karavanke – prostor povezav in razhajanj projekcija filma Prizori iz življenja pri Hlebanjevih.

MojeDelo.com

STYRIA DIGITAL MARKETPLACES, d.o.o., Verovškova ulica 55, 1000 Ljubljana, Slovenija, T: 01 51 35 700
VEČ INFORMACIJ IN ZAPOSLITVENIH OGLASOV (1200+)
NA: www.mojedelo.com, info@mojedelo.com

Skrbnik ključnih kupcev, m/ž (Ljubljana)
Iščemo izkušenega in visoko motiviranega strokovnjaka na delovnem mestu skrbnik ključnih kupcev. Kraj dela: Ljubljana. Dekra zaposlitev, d. o. o., Leskoškova cesta 11, 1000 Ljubljana. Prijave zbiramo do 25. 10. 2018. Podrobnosti na www.mojedelo.com.

Skladiščnik, m/ž (Kranj Primskovo)
Delo izbranega kandidata bo obsegalo predvsem: prevzem, komisioniranje in izdajo blaga in materiala, skrb za urejenost skladišča, manipulacija z viličarjem. Merkur trgovina, d. o. o., Cesta na okroglo 7, 4202 Naklo. Prijave zbiramo do 31. 10. 2018. Podrobnosti na www.mojedelo.com.

Skladiščnik, m/ž (Komenda)
Iščemo skladiščnike za delo na sedežu podjetja v Komendi z zaključeno najmanj osnovnošolsko izobrazbo, spoštljivim in odgovornim odnosom ter motiviranostjo za delo. Lidl Slovenija, d. o. o. k.d., Pod lipami 1, 1218 Komenda. Prijave zbiramo do 10. 11. 2018. Podrobnosti na www.mojedelo.com.

Inženir kakovosti, m/ž (Kamnik)
Od kandidata pričakujemo: najmanj 5 let delovnih izkušenj na podobnem delovnem mestu, izpit B-kategorije, znanje tujega jezika, izobrazbo vsaj V. stopnje tehnične ali organizacijske smeri ... Dom-Titan, d. d., Kovinarska cesta 28, 1241 Kamnik. Prijave zbiramo do 4. 11. 2018. Podrobnosti na www.mojedelo.com.

Natakar, m/ž (Gozd - Martuljek)
Od kandidatov pričakujemo: IV. ali V. stopnjo izobrazbe za natakarja oz. gastronoma hotelirja ali gostinskega tehnika oz. gastronomskega tehnika (ali druga), pogovorno znanje italijanskega jezika, sposobnost za timsko delo, komunikacijske sposobnosti in fleksibilnost, osebno urejenost. Hit, d. d., Delpinova 7a, 5000 Nova Gorica. Prijave zbiramo do 26. 10. 2018. Podrobnosti na www.mojedelo.com.

Vzdrževalec tehnik, m/ž (Brnik)
Naš novi sodelavec bo zadolžen za: izvajanje zahtevnejših vzdrževalnih del ter izvajanje zahtevnih vzdrževalnih oz. dograjevalnih del na infrastrukturi in objektih, upravljanje delovnih strojev, napravami in orodji, opravljanje inštalaterskih del, druga dela in naloge po nalogu nadrejenega v okviru delovnega mesta. Fraport Slovenija, d. o. o., Zgornji Brnik 130a, 4210 Brnik – Aerodrom. Prijave zbiramo do 31. 10. 2018. Podrobnosti na www.mojedelo.com.

Tehnična podpora, m/ž (Šenčur)
Imate dobre komunikacijske veščine? Poznate najbolj priljubljene spletne brskalnike in programe za e-pošto? Vam izrazi, kot so HTML, CSS, FTP in DNS, niso popolna neznanka? Če poleg tega obvladate še slovenski in angleški jezik, vas vabimo v našo ekipo! Avant.Si, d. o. o., Poslovna cona A 49, 4208 Šenčur. Prijave zbiramo do 16. 11. 2018. Podrobnosti na www.mojedelo.com.

Vodja računovodstva, m/ž (Kranj)
Opis: organiziranje, planiranje, vodenje tima sodelavcev računovodstva, ki zajema knjigovodstvo, saldakonte, plačilni promet, obračun plač ter obračun davkov, izdelava računovodskih poročil poslovanja v skladu z veljavnimi predpisi, davčno zakonodajo in notranjimi potrebami, izdelava letnih poročil za družbe v Sloveniji in konsolidiranih izkazov skupine Iskratel ... Iskratel, d. o. o., Ljubljanska cesta 24a, 4000 Kranj. Prijave zbiramo do 31. 10. 2018. Podrobnosti na www.mojedelo.com.

Skladiščnik-voznik, m/ž (Bled)
Naloge in odgovornosti: prevzemanje, izdajanje in dostava materiala, surovin in drobnega inventarja na različnih lokacijah podjetja, nadziranje kakovosti blaga in sodelovanje pri reševanju reklamacij, skladiščenje in prevoz blaga med različnimi lokacijami podjetja. Sava Turizem, d. d., Dunajska 152, 1000 Ljubljana. Prijave zbiramo do 26. 10. 2018. Podrobnosti na www.mojedelo.com.

Delavec za pranje, m/ž (Škofja Loka)
Pričakujemo: samostojnost pri delu in sposobnost timskega dela ter resnost, zanesljivost in natančnost. Weber, d. o. o., Stara Loka 36, 4220 Škofja Loka. Prijave zbiramo do 16. 11. 2018. Podrobnosti na www.mojedelo.com.

Sobarica, m/ž (Gozd - Martuljek)
Od kandidatov pričakujemo: III. stopnjo izobrazbe, komunikacijske sposobnosti in fleksibilnost, osebno urejenost. Hit, d. d., Delpinova 7a, 5000 Nova Gorica. Prijave zbiramo do 26. 10. 2018. Podrobnosti na www.mojedelo.com.

Podjetniški svetovalec, m/ž (Kranj)
Vaše naloge bodo obsegale: sodelovanje pri pripravi in izpeljavi zahtevnejših kreditno-depozitnih in dokumentarnih poslov, izvajanje internih aktivnosti za obstoječe in nove poslovne partnerje, podporo poslovanju in spremljanje strank ... Addiko Bank, d. d., Dunajska cesta 117, 1000 Ljubljana. Prijave zbiramo do 15. 11. 2018. Podrobnosti na www.mojedelo.com.

Vzdrževalec strojev in naprav, m/ž (Kranj)
Opis dela: mehanska popravila strojev in naprav, preventivno vzdrževanje strojev in naprav, nastavitev strojev in naprav, sodelovanje pri montaži nove investicijske opreme, izdelava strojne opreme. Gorenjski tisk storitve, d. o. o., Ulica Mirka Vadnova 6, 4000 Kranj. Prijave zbiramo do 16. 11. 2018. Podrobnosti na www.mojedelo.com.

MALI OGLASI

T: 201 42 47, F: 201 42 13
E: malioglasi@g-glas.si

Male oglase sprejemamo:
za objavo v petek do srede do 14. ure in za objavo v torek do petka do 14. ure!

Delovni čas:
ponedeljek, torek, četrtek neprekinjeno od 8. do 16. ure,
sreda od 8. do 17. ure,
petek od 8. do 15. ure,
sobote, nedelje in prazniki zaprto.

MOTORNA VOZILA

KARAMBOLIRANA VOZILA

KUPIM

KARAMBOLIRANO vozilo ali vozilo v okvari, od let. 2000 dalje. Ugrica Blaž, s.p., Drulovka 38, Kranj, tel.: 041/349-857 18003185

GRADBENI MATERIAL

PRODAM

SUHE trske za podkurit, primerne za kamin ali centralno peč, tel.: 041/986-986 18003188

LOKA nepremičnine d.o.o.
Kapucinski trg 13, Škofja Loka
Tel.: 04/50 60 300, GSM: 041/ 675 123
E-mail: info@loka-nepremicnine.si

PODARIM

NOVE betonske tlakovce in železo za odpad, tel.: 031/573-044 18003213

STANOVANJSKA OPREMA

GOSPODINJSKI APARATI

PRODAM

ŠTEDILNIK na drva s pečico, štedilnik elektrika in plin ter zamrzovalno skrinjo, ugodno, tel.: 040/501-213 18003208

ŠPORT, REKREACIJA

PRODAM

TROKOLO Rog s košaro, kolesa 20 col, za invalide, starejše, cena 200 EUR, tel.: 070/701-962 18003204

Sponzor nagradne križanke, ki je bila objavljena 14. septembra 2018 v Gorenjskem glasu, je bila **LJUDSKA UNIVERZA KRANJ**, ki je namenila naslednje nagrade: 1. nagrado, ODEJO, prejme **Ažbe Grošelj**, Kropa; 2. nagrado, BIDON, prejme **Venčeslav Thaler**, Ljubljana; 3. nagrado, NAKUPOVALNO VREČKO ZA VEČKRATNO UPORABO, prejme **Jože Vrtač**, Duplje. Izžrebani dobitniki nagrad prevzamejo nagrade v tajništvu Ljudske univerze Kranj, Cesta Staneta Žagarja 1, Kranj v času uradnih ur.

Sponzor nagradne križanke, ki je bila objavljena 9. oktobra 2018 v Gorenjskem glasu, je bilo podjetje **AVTOHIŠA VRTAČ, D.O.O.,** iz Stražišča pri Kranju. Nagrajenci: 1. nagrada: enodnevna uporaba avtomobila VW T-ROC – **Magda Markič**, Naklo; 2. nagrada: enodnevna uporaba avtomobila VW POLO – **Alenka Mijović**, Škofja Loka; 3. nagrada: poklanja Gorenjski glas – **Karel Mravlje**, Jesenice. Nagrajencem čestitamo!

Avtorica je malce šaljivo zapisala: »Bolje preprečiti, kot škropiti.“ Del knjige je namenjen preventivi (krepitvi rastlin) - kaj narediti, da rastline ne bodo zbolele. Drugi del pa obravnava varstvo vrtnin na naraven način. Ko se pojavijo težave, pa so pomembni napotki za domačo pripravo ali pa nakup eko pripravkov, biotičnih pripravkov, bio stimulatorjev,.... V knjigi najdemo odgovor za vse težave, ki nas pestijo na vrtu.

224 strani, 170 x 235 mm, mehka vezava

19 EUR + poštnina

Knjigo lahko kupite na Gorenjskem glasu, Nazorjeva ulica 1 v Kranju, jo naročite po tel. št.: 04/201 42 41 ali na: narocnine@g-glas.si.
Če jo naročite po pošti, se poštnina zaračuna po ceniku Pošte Slovenije.

www.gorenjskiglas.si
Gorenjski Glas

STARINE

KUPIM

ODLIKOVANJA, kovance, ure, slike, značke, srebrnino, luči, kipe in drugo, tel.: 030/670-770 18003113

KMETIJSKI STROJI

PRODAM

CIRKULAR za žaganje drv, tel.: 031/812-210 18003218

NAKLADALKO 17 in 5 m³ mešanih drv, okroglih, tel.: 041/233-150 18003196

KUPIM

TRAKTOR, mini bager in kiper prikolico, tel.: 031/500-933 18002996

ZGRABLJALNIK Sip 350, novejši, tel.: 031/691-671 18003211

PRIDELKI

PRODAM

AJDOVO moko, cena 3 EUR/kg, tel.: 04/25-22-006 18003201

DOMAČE žganje, tel.: 041/276-533 18003203

EKO jabolka za ozimnico, tel.: 041/282-808 18003200

FIŽOL češnjevec in repo, tel.: 040/750-993 18003202

KORUZO za siliranje, na njivi površine 0,70 ha, 7 mernikov, okolica Kranja, cena 250 EUR, tel.: 040/383-733 18003149

KRMNI in jedilni krompir, beli in rdeči ter ajdo, koruzo in pšenico, tel.: 040/355-865 18003217

MEŠANA drva ter jedilni in krmni krompir, tel.: 041/246-535 18003209

NEŠKROPLJENA jabolka za ozimnico in predelavo – voščenke, carjevič in bobovec, tel.: 041/575-117 18003199

VEČ sort zimskih jabolk, tel.: 040/485-307 18003210

PODARIM

KUTINE, tel.: 064/154-024 18003195

VZREJNE ŽIVALI

PRODAM

BIKCA simentalca, 5 mesecev starega, tel.: 041/551-970, Šenčur 18003197

BIKCA križanca ČB/LIM, starega 15 dni, tel.: 041/586-662 18003198

BIKCA simentalca, starega 9 dni, Bohinj, tel.: 031/837-221 18003206

ČB bikca, stara 15 dni in 10 dni, tel.: 040/728-264 18003205

KOKOŠI – nesnice, jarkice, rjave, pred nesnostjo, pripeljemo na dom, Matej Bulovec, s.p., Mlakarjeva ul. 45, Šenčur, tel.: 041/710-113 18002972

KUPIM

BIKCA simentalca, starega 4–6 mesecev, tel.: 031/888-608 18003207

OSTALO

PRODAM

OREHOV les – hlodi, tel.: 031/678-828 18003143

ZAPOSLITVE (m/ž)

NUDIM

ZAPOSLIMO strojnika težke gradbene mehanizacije. Kraj dela: Komenda – delo v skladišču. Prijave na: zaposlitev@komteks.si. Komteks, d.o.o., Loka 119, Tržič 18003215

NUDIMO delo telefonistom in terenskim komercialistom. Ponudbe na: peter@magnetera.si. DB 7 design, društvo umetnosti, kulture in zdravja, Goričane 32, Medvode 18003163

ZAPOSLIMO trgovskega poslovodja za prodajo kmetijske mehanizacije. PC Kmečki stroji, d.o.o., Sv. Barbara 23, Škofja Loka, tel.: 041/611-253 18003214

IŠČEM

IŠČEM DELO – Duo Stari sablji vam popestri praznovanje z glasbo v živo, tel.: 031/325-654 18003212

STORITVE

NUDIM

ADAPTACIJE od temelja do strehe, omete, fasade, kamnite škarpe, tlakovanje dvorišč, tudi manjša gradbena dela – z vašim ali našim materialom, Gradton, d.o.o., Valjavčeva ulica 8, Kranj, 041/222-741, www.gradton.si 18002975

FLORJANI, d.o.o., C. na Brdo 33, Kranj izvaja vsa gradbena dela od temeljev do strehe, adaptacije, omete, omete fasad, kamnite škarpe, tlakovanje dvorišč, tel.: 041/557-871 18002974

ZASEBNI STIKI

ŽENITNE ponudbe za iskrene ljudi zrelih ter starejših let. http://www.zau.si, tel.: 031/836-378 18002976

RAZNO

PRODAM

CISTERO za vodo, sode, ograjo iz jekla – balkonsko 35 mm, kmečke vile, tel.: 04/20-41-235, 064/112-914 18003216

Kmetijska zadruga Metlika, Cesta XV. brigade 2, 8330 Metlika **IŠČE PREVOZNIKE, SAMOSTOJNE PODJETNIKE** (m/ž) za razvoz pijače in hrane gostincem na območju Gorenjske. Če vas to delo zanima, nam pišite na naslov: damjan.lekse@kz-metlika.si ali pokličete na tel. št. 070 201 240.

Zgodba o čevljarskih koreninah, otroštvu, mladostniški razigranosti in vojnih razmerah, o trdem delu, izkušnjah iz tujine in uspehih doma. Zgodba, sorodna drugim tržiškim čevljarjem, ki jim je življenje prinašalo tanjše ali debelejše rezine kruha, ter zgodba o Tržiču in Peku, kakršna sta bila in se ne bosta več vrnila.

392 strani; 17 x 21,5 cm; trda vezava

Knjigo lahko kupite na Gorenjskem glasu, Nazorjeva ulica 1 v Kranju, jo naročite po tel. št.: 04/201 42 41 ali na: narocnine@g-glas.si. Če jo naročite po pošti, se poštnina zaračuna po ceniku Pošte Slovenije.

Gorenjski Glas

Radio Triglav®
Radio Triglav Jesenice, d.o.o., Trg Toneta Čufarja 4, 4270 Jesenice
Gorenjska 96 MHz
RADIO ZA RADOVEDNE

V SPOMIN

Vsak hip je večnost,
vsaka ura, vsak dan.
Svetla sem in plapolam.
Svetla sem in mirno gorim.
Tlim in sem svetla.
Kjer sem, je svetlo in toplo.

Biti ogenj –
do zadnjega zublja,
do zadnje iskre,
do zadnjega diha!
(Neža Maurer)

Zapustila nas je naša draga upokojena sodelavka

Marjeta Šturm

Ohranili jo bomo v najlepšem spominu.

Kolektiv Okrajnega sodišča v Radovljici

V SPOMIN

Ne veš kako in kdaj, ostane le zakaj.

Danes, 23. oktobra, mineva dvajseto leto, odkar si nas za vedno zapustil, dragi sin

Aleš Bajželj

Hvala vsem, ki svoj trenutek podarite njegovemu spominu. Še posebej hvala njegovim prijateljem iz Bitenj, ki so v športnem duhu počastili njegov spomin. HVALA.
Pogrešamo te!

Vsi njegovi

ZAHVALA

Oj, časi so lepi,
ki takrat so bili,
nikjer jih ne vidim,
le kam so odšli.

Še sijalo bo sonce,
še svetil bo dan,
ne bom ga več videl,
ker bom pokopan.
(P. B.)

V 88. letu nas je za vedno zapustil dragi mož, oče, stari ata, pradedek, brat, tast, svak in prijatelj

Pavel Bergant

p. d. Štefucov Pavle iz Spodnje Luše

Iskreno se zahvaljujemo LD Selca, rogistom, Lovskemu pevskemu zboru, praporščakom lovskih družin ter Antonu Berniku za organizacijo in spremstvo na njegovi zadnji poti. Zahvaljujemo se tudi pogrebnemu podjetju Akris, sosedom, sorodnikom, prijateljem, znancem, kolektivoma Mebor in Elmeh za vsa izrečena sožalja in darove. Še posebna zahvala gre gospodu župniku Simonu Fortuni za lep pogrebni obred. Hvala vsem imenovanim in neimenovanim, ki ste ga v tako velikem številu pospremili na njegovi zadnji poti.

Žalujoči vsi njegovi

Anketa

Bogata gobarska sezona

Suzana P. Kovačič

Ob prazniku Krajevne skupnosti Primskovo v Kranju je Gobarsko društvo Kranj pripravilo razstavo gob. Zanimiva in poučna razstava je bila v Domu krajanov na Primskovem. Nekaj sogovornikov smo vprašali, koliko gobarijo in kakšna je letošnja gobarska sezona. / Foto: Tina Dokl

Pavel Močnik, Kranj Primskovo:

»Gobar sem občasno, tri-do štirikrat na sezono se odpravim na gobarjenje pod Stegovnik ali v Besnico. Nabiram jurčke, lisičke, golobice, gobe pa po večini podarim.«

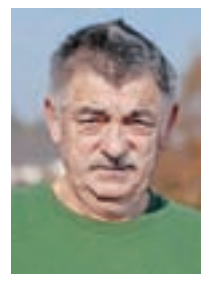

Avgust Plemenitaš, Kranj Drulovka:

»Sezona je bogata z gobami, največ nabiram v Besnici. Sem dober poznavalec gob, a zase naberem bolj jurčke in lisičke; jih zmrznem, vlagam in zalagam sosede.« (smeh)

Milan Klajnčar, Kranj Primskovo:

»Rad gobarim, dvakrat na teden grem v gozd v Besnico ali na Okroglo. Štirideset užitnih gob poznam, a mi več kot samo nabiranje gobe pomeni sprehod v naravi.«

August Levačič Kranj Drulovka:

»Gobe raje kuham, kot nabiram. Odkar imam očala, sem pri nabiranju tudi previdnejši. Odpravim pa se na Sv. Mohor, v Besnico, tudi na Drulovki se kakšna dobi.«

Andreja Stare, Kranj Primskovo:

»Občasno gobarim, a vedno v družbi partnerja Dejana – v Besnici ali v domačem okolju na Primskovem. Na jutranjem sprehodu s kužkom naberem golobice za zajtrk.«

Še Primorci ne verjamejo

Ko se je Stane Oblak iz Drulovke upokojil, je svoj čas namenil gojenju sadja. A ne kateregakoli sadja, ampak eksotičnega, za katero pravi, da mu je najljubše.

Maša Likosar

Drulovka – Stane, ki danes šteje osemdeset let, je pred desetimi leti zasadil drevo posebnega sadeža – kakija. »Vsi so mi govorili, da iz tega nič ne bo, ker klima in razmere pri nas niso naklonjene južnim sadežem. Pustil sem ga, da se razbohoti po svoje, nisem ga obrezoval niti škropil,« pravi Stane in nadaljuje: »Istočasno sem zasadil tudi kivi, a žal ni obrodil niti enega ploda.«

Letos je Stanetov kaki nadpovprečno bogato obrodil. »Sadje je imelo letos odlične pogoje, očitno so odgovarjali tudi kakiju, ki sem ga moral celo podpreti s koli, da se veje niso polomile. Prijatelj s Primorskega se je začudil, ni mogel verjeti, da bo Gorenjec pridelal toliko sadeža, ki je doma zlasti v strunjanski dolini.«

Kaki, čigar botanično ime v stari grščini pomeni hrana za bogove, bo dozorel konec oktobra, tedaj ga bodo obrezali, ker, kot pojasni Stane, se kaki ne trga. »Pričakujem od sto petdeset do dvesto kilogramov kakija, zagotovo bo to najboljša letina doslej. Žal pa plodovi ne bodo najboljši, ker nimajo prostora za odebelitev.« Stane s kakijem obdari sorodnike, nekaj ga tudi žena Tončka shrani v zamrzovalnik ali pa ga posuši in napravi krhlje.

Stanetu Oblaku gojenje sadja predstavlja hobi in neizmeren užitek. / Foto: Tina Dokl

Danes zaprta cesta Bukovščica–Knape

Bukovščica – Danes, 23. oktobra, bo od 8.30 do 17. ure popolna zapora odseka lokalne ceste Bukovščica–Knape na cesti Kranj–Stražišče–Bukovica–Ševlje. Cesta bo zaprta zaradi asfaltiranja, za naselja Bukovščica, Pozirno in Strmica bo obvoz preko Stražišča. Obvoz ne bo posebej označen.

Novo otroško igrišče v Lešah

Leše pri Tržiču – Občina Tržič in Krajevna skupnost Leše sta pred kratkim namenu predali novo otroško igrišče ob stavbi nekdanje šole v Lešah. Investicija je stala okrog deset tisoč evrov, od tega je tri tisoč evrov prispevala Zavarovalnica Triglav, za kar se je župan Borut Sajovic najlepše zahvalil.

vremenska napoved

Danes bo pretežno jasno z meglo po nižinah. Jutri bo večinoma sončno, na severu pa pretežno oblačno, možne bodo manjše padavine. V četrtek bo pretežno jasno z meglo po nižinah.

Agencija RS za okolje, Urad za meteorologijo

TOREK	SREDA	ČETRTEK
4/15 °C	3/19 °C	5/19 °C

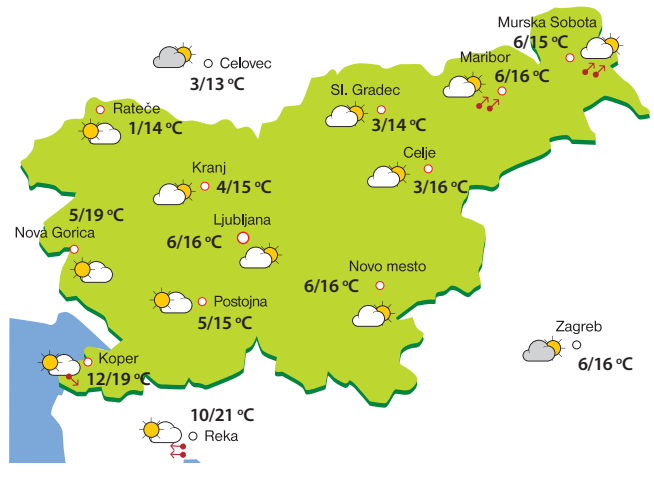

PRESELILI SMO SE NA NOVO LOKACIJO

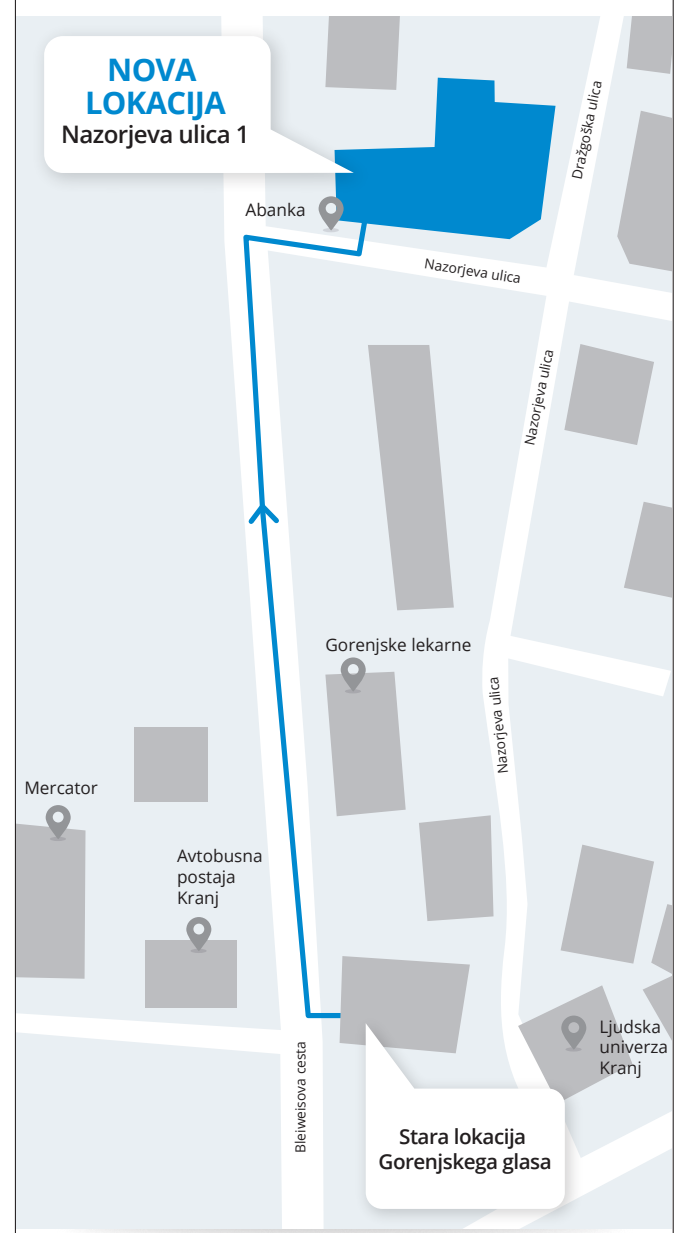

Gorenjski glas **se je preselil v poslovno hišo na Nazorjevi ulici 1 v Kranju**. Nismo šli daleč, le križišče proti severni strani. Pomembno je, da smo šli v lastne prostore. **Na novi lokaciji smo začeli delati včeraj, v ponedeljek, 22. oktobra. Poslovna hiša je odprta vsak delavnik od 8. do 16. ure, ob sredah do 17. ure in ob petkih do 15. ure.** V poslovno hišo na Nazorjevi ulici 1 vstopite skozi glavni vhod (ob Abanki), mimo recepcije v dvigalo, ki vas popelje v drugo nadstropje, kjer ob napisu Gorenjski glas pozvonite na vratih. Za Gorenjski glas dela tudi recepcija v pritličju. Pred poslovno hišo na novi lokaciji je poštni nabiralnik, do konca oktobra bomo še praznili nabiralnik na stari lokaciji.

Gorenjski Glas www.gorenjskiglas.si